Bibl. ... Tîrgu-Mureș

PROLETARI DIN TOATE ȚĂRILE, UNIȚI-VĂ!

Sportul

ZIAR AL CONSILIULUI NATIONAL PENTRU EDUCAȚIE FIZICĂ ȘI SPORT

ANUL XXIX — Nr. 7491 | 4 PAGINI 30 BANI | Miercuri 1 august 1973

MITINGUL PRIETENIEI ȘI SOLIDARITĂȚII ROMÂNO-VIETNAMEZE

Cu prilejul vizitei oficiale de prietenie pe care o face în țara noastră delegația de partid și guvernamentală a Republicii Democrate Vietnam, marți seara în Capitală, în Sala Palatului, a avut loc mitingul prieteniei și solidarității româno-vietnameze.

Mitingul a reunit peste 3 000 de oameni ai muncii din întreprinderile și instituțiile capitalei, personalități ale vieții științifice și culturale, reprezentanți ai conducerii unor instituții centrale și organizații obștești, generali și ofițeri superiori. În sală se aflau, de asemenea, membri ai C.C. al P.C.R., ai Consiliului de Stat și ai guvernului.

La miting au asistat șefi ai misiunilor diplomatice acreditați în țara noastră, precum și membri ai Ambasadei R. D. Vietnam și ai Ambasadei Republicii Vietnamului de sud la București.

Încadrate de drapelele de stat ale celor două țări, stemele Republicii Socialiste România și Republicii Democrate Vietnam împodobeau fundalul scenei. În limbile română și vietnameză era înscrisă urarea : „Trăiască prietenia frățească, alianța și colaborarea dintre Republica Socialistă România și Republica Democrată Vietnam".

În aplauzele asistenței, în prezidiu iau loc tovarășii Ion Gheorghe Maurer, membru al Comitetului Executiv, al Prezidiului Permanent al C.C. al P.C.R., președintele Consiliului de Miniștri, Fam Van Dong, membru al Biroului Politic al C.C. al Partidului Celor ce Muncesc din Vietnam, prim-ministru al Guvernului R. D. Vietnam.

Au fost intonate imnurile de stat ale Republicii Democrate Vietnam și Republicii Socialiste România.

Mitingul a fost deschis de tovarășul Gheorghe Cioară, prim-secretar al Comitetului municipal București al P.C.R., primarul general al Capitalei.

Au luat cuvîntul Ștefan Botea de la Uzinele „23 August", studenta Mihaela Dumitru și ing. Gheorghe Bujoi care au adresat oaspeților un fierbinte salut.

Întîmpinat cu puternice aplauze a luat cuvîntul tovarășul Ion Gheorghe Maurer.

A vorbit apoi tovarășul Fam Van Dong, care a fost salutat cu vii aplauze.

În încheierea cuvîntării sale, primul ministru vietnamez a înmînat tovarășului Ion Gheorghe Maurer un steag roșu, purtînd inscripția : „Trăiască în veci prietenia frățească și solidaritatea militantă dintre poporul vietnamez și poporul român!".

Cei doi șefi de guverne își string cu căldură mîinile, se îmbrățișează.

Mitingul ia sfîrșit într-o atmosferă însuflețită. Toți cei prezenți își manifestă și cu acest prilej satisfacția pentru continua dezvoltare a relațiilor de strînsă colaborare dintre Partidul Comunist Român și Partidul Celor ce Muncesc din Vietnam, dintre Republica Socialistă România și Republica Democrată Vietnam, spre binele comun al celor două țări și popoare, al unității țărilor socialiste, în interesul cauzei păcii și progresului în lume.

„CUPA DAVIS" : SE APROPIE STARTUL FINALEI EUROPENE ROMÂNIA — U.R.S.S.

Ilie Năstase, pe „Central", la numai 80 de minute după aterizare

Ziua de ieri, dominată pînă spre prînz de antrenamentele jucătorilor români și sovietici, care „și-au pasat" terenul Central cu o precizie de cronometru, alternîndu-și rolurile de actori și spectatori, părea să se încheie, pentru reporter, ca o zi obișnuită, o zi de lucru în așteptarea marii finale europene.

Iată, însă, că, pe neașteptate, cursul liniștit al ultimei zile de iulie a fost frînt de Ilie Năstase. La orele 14 nu știam dacă Ilie mai poate sosi „pe lumină". Epuizasem toate variantele, toate legăturile. Făcusem escale imaginare la Roma, la Viena. Nu găseam un „culoar aerian" care să-l aducă pe Ilie, a doua zi după finala cîștigată împotriva lui Gisbert. Dar, la orele 15,30, **Năstase coboară dezinvolt dintr-un avion reperat cu recunoscuta lui abilitate.** Campionul nostru, hotărît să-și țină cuvîntul, a găsit o soluție mai complicată, e adevărat, dar care s-a dovedit, pînă la urmă, realizabilă. El a plutit mai întîi de la Istanbul spre Atena, a „simțit" legătura cu Sofia, iar din capitala Bulgariei s-a lansat într-o a treia etapă, spre București.

Pînă aici, nimic deosebit. Un reporter e obligat, la urma urmelor, să intuiască toate aceste soluții neașteptate, atunci cînd este vorba de un sportiv care joacă așa cum joacă, adică în afara tuturor canoanelor. **De aici, însă, și pînă la a avea surpriza de a-l revedea pe Ilie Năstase la orele 16,45 (!) pe terenul Central de la Progresul este ceva mai mult.**

Ilie Năstase a apărut pe teren cu o poftă de joc definitorie pentru dragostea lui față de tenis. Deloc obosit, Ilie Năstase a început în forță seturile de simplu cu Ovici, reușind mingi aplaudate de mai tînărul său partener și de o tribună care a reușit să se populeze cu un instinct special, ceea ce ne face să bănuim că un telefon fără fir reușește să stabilească legături miraculoase printre suporterii tenismenilor noștri.

Antrenamentul de ieri a fost o frumoasă galopadă. Ilie Năstase a forțat, a jonglat, a alergat cu prețul ultimelor puteri, a cules toate stopurile, a înlocuit simplul — dintr-un foc — cu dublul, a glumit, s-a întreținut, de la distanță, cu fratele său, Costică, pe care l-a

Ioan CHIRILĂ

(Continuare în pag. a 4-a)

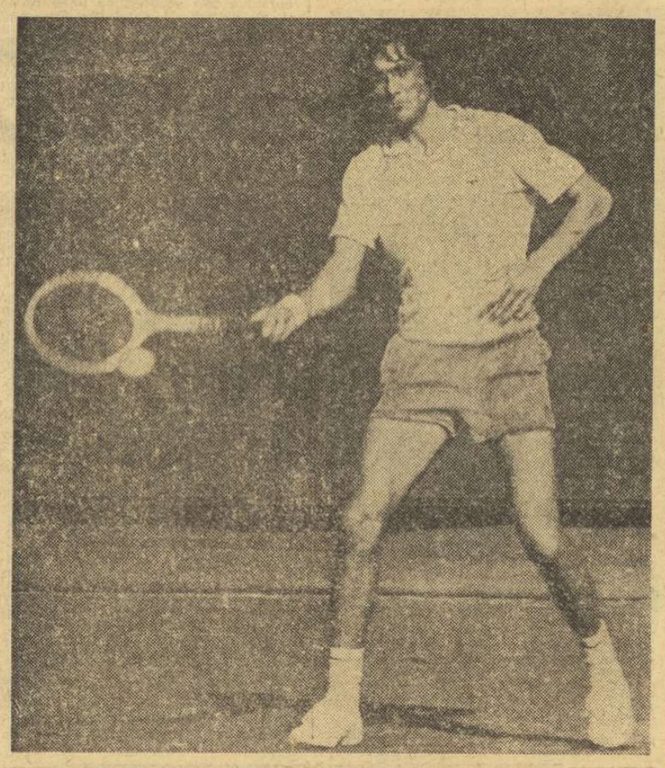

Ilie Năstase din nou acasă, pentru „Cupa Davis"

PUNCTE PENTRU MARELE PREMIU — FILT !

După o săptămînă de pauză, Ilie Năstase reintră în întrecerile pentru Marele Premiu — FILT, în cadrul finalei zonale din „Cupa Davis". Începînd cu acest an, se acordă baremuri importante de puncte pentru competiția supremă pe echipe. În meciul România — U.R.S.S., două victorii la simplu valorează 40 p; una singură — 30 p; dublu — cîte 10 p (simpla participare la meci acordă un total de 25 p). Deci maximum posibil este 50 puncte !

Ultima săptămînă de întreceri pentru circuitul FILT (turneele de la Washington și Bretton Woods) a adus importante modificări în clasamentul primelor locuri. Continuă să conducă Ilie Năstase (România) cu 282 p, urmat de **Jan Kodes** (Cehoslovacia) 160 p, **Tom Okker** (Olanda) 131 p, **Aleksandr Metreveli** (U.R.S.S.) 126 p, **Karl Meiler** (R.F.G.) 119 p, **Roger Taylor** (Anglia) 113 p, **Arthur Ashe** (S.U.A.) 108 p, **Manuel Orantes** (Spania) 103 p etc.

HOCHEI LA MIERCUREA CIUC

SELECȚIONATA ROMÂNĂ — VESTRA FRÖLUNDA (Suedia) 1-1

MIERCUREA CIUC, 31 (prin telefon, de la corespondentul nostru, Z. Morvay). — În cea de a doua partidă disputată în localitate între Selecționata română și Vestra Frölunda (Suedia) tabela de marcaj a consemnat un rezultat de egalitate: 1—1 (1—0, 0—1, 0—0). Au înscris : **Costea** (min. 5) și **Henriksson** (min. 32). Meciul a fost echilibrat și dinamic. Hocheiștii noștri au dominat în prima repriză, deschizînd scorul. Repriza secundă a fost dominată de oaspeți care au reușit să egaleze. Totuși, Pană a ratat în min. 38 o bună ocazie de gol, la capătul unei acțiuni spectaculoase. Deși repriza a treia a fost cea mai frumoasă, hocheiștii celor două echipe n-au mai înscris nici un gol. Din formația noastră s-au remarcat **Dumitraș** și **Tureanu**. Au arbitrat **Gh. Mureșanu** și **Kjell Ionsson.**

DUPĂ CAMPIONATELE MONDIALE

CANOE — FOCARUL ATENȚIEI: PROBELE OLIMPICE

CAIAC — ÎNTRE CONFIRMĂRI ȘI INCERTITUDINI

TAMPERE, 31 (prin telefon, de la trimisul nostru).

În continuarea comentariilor prilejuite de evoluția sportivilor români la cea de a XI-a ediție a C.M. de la Tampere vă propunem cîteva observații pe grupe de probe, acordînd în numărul de astăzi o fireasc㠠prioritate întrecerilor cuprinse în programul J.O., întreceri care, de altfel, au stat în centrul atenției tuturor celor 23 de echipe participante. Desigur, aceste notații nu au și nu pot avea un caracter definitiv, acum aflîndu-ne abia în primul an post olimpic. Ele s-au desprins însă din desfășurarea unei foarte importante etape de pregătire și verificare și, de aceea, ne exprimăm convingerea că studierea lor de către factorii de resort poate fi utilă și eficientă.

K 1—1 000 m (C.M. 1971 locul 7 ; J.O. 1972 necalificare în finală). Selecționarea lui **Cuprian Macarenco** s-a dovedit, fără îndoială, cea mai bună soluție pentru această probă în care de mulți ani rezultatele au fost mediocre sau foarte slabe. Cajacistul nostru a întrecut așteptările depășind cu două locuri (4 față de 6—7) obiectivul maxim pentru această probă. Bucuria rezultatului nu trebuie să diminueze însă ambițiile viitoare, mai ales că la această probă, considerată de mulți nu numai ca cea mai grea, ci și ca un etalon valoric, există în prezent adversari cu performanțe deosebit de ridicate, fiind suficient să amintim printre aceștia pe **Geza Csapo** (Ungaria), **A. Saporenko** (U.R.S.S.), **G. Sledjievski** (Polonia) etc.

C 1— 1 000 m (C.M. 1971 locul 8. J.O. 1972 locul 1). Titlul mondial, medalia de aur și recunoașterea unanimă a lui **Ivan Patzaichin** ca cel mai bun canoist din lume în proba olimpică. Finala ne-a adus nu numai o mare bucurie, ci și certitudinea că la această probă avem o acoperire valorică de natură să justifice optimismul pentru viitoarele Jocuri Olimpice din 1976. Spunem aceasta prețuind, desigur, excelentele calități ale tînărului canoist sovietic Vinojindis, ale excepționalului maghiar Tamaș Wichman sau ale cehoslovacului Ctvrtecka, dar avem o mare încredere în talentul, pregătirea și puterea de luptă ale lui **Ivan Patzaichin.**

K 1 — 500 m fete (C.M. 1971 locul 5 ; J.O. 1972 locul 5). **Viorica Dumitru** și-a dublat, de data a-

Dan GÂRLEȘTEANU

(Continuare în pag. a 4-a)

ÎN ZONA DE SUD A CAPITALEI

SE CONSTRUIEȘTE CEA MAI MARE SALĂ DE SPORT DIN ȚARĂ

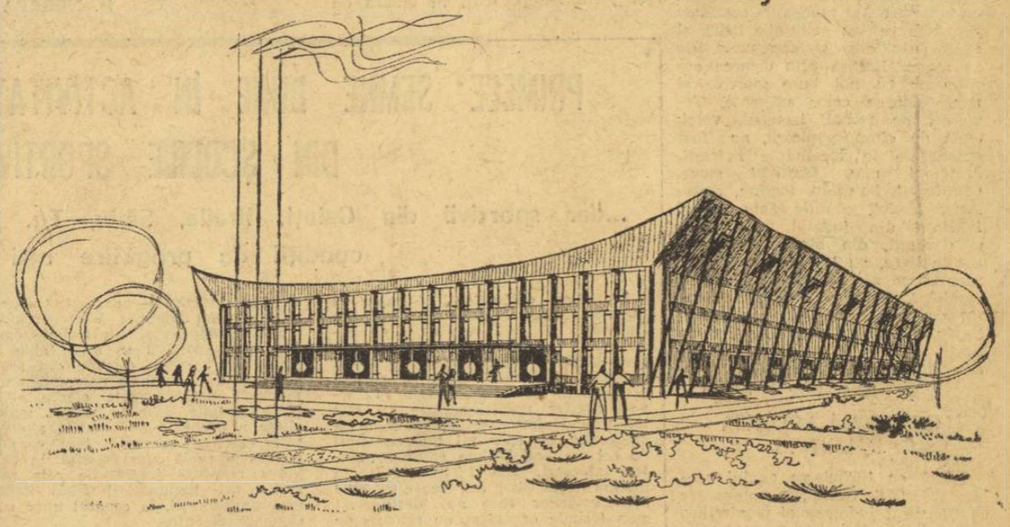

Perspectiva viitoarei săli de sport văzută dinspre piața Piscului

- Capacitatea acestei moderne săli polivalente va fi de 6 000 — 8 000 de locuri
- Condiții foarte bune pentru găzduirea unor competiții de anvergură, în 11 ramuri de sport
- Noua sală va face parte dintr-un mare complex sportiv

De cîteva săptămîni, pe Șoseaua Olteniței din Capitală, în incinta bazei sportive **„Constructorul"**, s-a deschis un nou șantier. Aici, chiar pe fostul teren de rugby, **au început lucrările de construcție a celei mai mari și mai moderne săli de sport din țară, a cărei necesitate devenise evidentă îndeosebi pentru organizarea la București a unor competiții de anvergură,** vechea sală Floreasca fiind, din acest punct de vedere, depășită — atît în privința spațiului de joc, cît și a capacității tribunelor.

La alegerea amplasamentului pentru construcția noii săli — care a avut în vedere și alte variante — au fost luate în seamă mai multe considerente. În primul rînd — și cel mai important — acela de a se realiza un echilibru între diferitele zone ale orașului prin crearea și în partea sa sudică — lipsită, în genere, pînă acum de asemenea construcții — a unui complex sportiv de mare capacitate. Apoi, satisfacerea cerinței ca sala să fie dispusă în apropierea unei artere de mare circulație, cum este la ora actuală Șoseaua Olteniței, dar mai ales în funcție de cum va arăta în viitorul apropiat piața Piscului, care va deveni un foarte important nod de circulație (pe aici va trece inelul principal de circulație al orașului și tot aici va fi punctul de pornire al autostrăzii București — Giurgiu — Sofia — Istanbul). În sfîrșit, un alt

Constantin FIRĂNESCU

(Continuare în pag. a 2-a)

ȘEDINȚA BIROULUI EXECUTIV AL C.N.E.F.S.

Ieri a avut loc ședința lunară a Biroului Executiv al C.N.E.F.S. în cadrul căreia au fost dezbătute, rezolvate și aprobate unele probleme, proiecte și măsuri actuale și de perspectivă ale mișcării sportive, în lumina Hotărîrii C.C. al P.C.R. cu privire la dezvoltarea continuă a educației fizice și sportului și pe baza planului de măsuri al C.N.E.F.S. :

1. Proiectul Ansamblului de mijloace pe grupe de virstă și ocupații pentru orientarea cetățenilor, asociațiilor sportive în alegerea formelor de practicare a exercițiilor fizice și sportului.

2. Măsuri pentru elaborarea planurilor de dezvoltare pe ramuri de sport pînă în anul 1980 și reașezarea unităților sportive de performanță.

3. Proiectul calendarului competițiilor republicane pe anul 1974.

4. Proiectul de măsuri pentru îmbunătățirea sistemului de clasificare sportivă.

5. Planul tematic al ziarului „Sportul" și publicațiilor sportive.

6. Referat asupra pregătirii și comportării echipelor reprezentative de scrimă la Campionatele mondiale de la Göteborg (2—13.VII.1973).

7. Planul de activitate al Biroului Executiv al C.N.E.F.S. pe semestrul al doilea al anului 1973.

Biroul Executiv a aprobat Ansamblul de mijloace orientative pentru alegerea formelor de practicare a educației fizice și a sportului și a hotărît difuzarea acestui material într-un tiraj larg.

Au fost făcute observații la nota de prezentare a calendarului competițiilor republicane pe anul 1974 și au fost aduse îmbunătățiri privind corelări de date și perioade de competiții. Acest calendar urmează să fie definitivat și publicat în presă.

S-a hotărît ca Proiectul de măsuri pentru îmbunătățirea sistemului de clasificare sportivă să fie publicat în presă și să fie definitivat pe baza propunerilor primite urmînd să intre în vigoare la 1 ianuarie 1974.

Biroul Executiv a apreciat ca nesatisfăcătoare rezultatele loturilor reprezentative de scrimă la recentele campionate mondiale din Suedia și a respins referatul federației de specialitate ca necorespunzător solicitînd o analiză completă, profundă, cu măsuri corespunzătoare.

General lt. **Marin Dragnea**, prim-vicepreședinte al C.N.E.F.S., a informat pe membrii Biroului Executiv despre rezolvarea unor probleme curente și bilanțul rezultatelor sportive din luna iulie a.c. și a prezentat planul de pregătire a lotului național de tenis pentru apropiatul meci cu echipa U.R.S.S.

În încheierea lucrărilor ședinței Biroului Executiv a luat cuvîntul președintele C.N.E.F.S., **Emil Drăgănescu**, care a subliniat importanța documentelor dezbătute și adoptate, precum și necesitatea aplicării întocmai a prevederilor acestora, a necesității permanente de mobilizare a tuturor forțelor din mișcarea sportivă pentru a îndeplini cît mai grabnic sarcinile care decurg din Hotărîrea C.C. al P.C.R. cu privire la dezvoltarea sportului de masă și de performanță în țara noastră.

Turismul sucevean — pe itinerarul cotelor reale de eficacitate

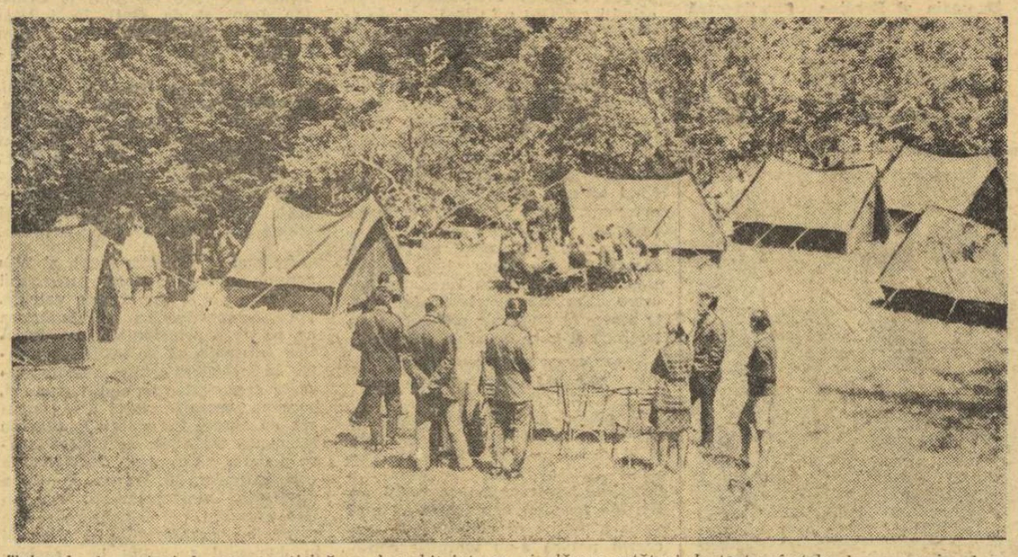

Taberele de corturi, la care participă cu deosebit interes și plăcere cetățeni de toate virstele de pe cuprinsul județului Suceava, pot fi intîlnite pe multe din traseele turistice de pe aceste meleaguri.

Foto : C. ALEXA — Suceava

Reporterii noștri pe teren, în mijlocul preocupărilor pentru aplicarea prevederilor Hotărîrii Plenarei C.C. al P.C.R. din 28 februarie-2 martie a.c.

MOLDOVA NOUĂ :

ÎN ACEST TÎNĂR CENTRU URBAN SPORTUL ÎNCEPE CU BAZA MATERIALĂ

- NU NUMAI DIVIZIONARA C ESTE DE VINĂ...
- ISTORIA EDILITARĂ A ORAȘULUI CUPRINDE ȘI PAGINI SPORTIVE
- MINERII, SPORTUL ȘI DRUMEȚIA

Un nou popas în județul Caraș-Severin : de această dată într-unul din cele mai noi orașe bănățene, MOLDOVA NOUĂ. Pînă în 1954 comună, vechea localitate de pe malul bătrînului Danubiu a intrat în circuitul industrializării socialiste a țării și, firesc, ampla dezvoltare economică și socială a propulsat-o în rîndul centrelor urbane. Astăzi, majoritatea celor aproape 20 000 de locuitori ai așezării dunărene muncesc la Întreprinderea minieră cupriferă, șantierele de construcții, fabrica de cherestea și sectorul de exploatare forestieră, în portul comercial și industrial, la autobaza de transport, la C.A.P. sau S.M.A., învață la liceu, în școala profesională sau la cele 5 școli generale.

Moldova Nouă nu este numai un oraș nou, ci și un oraș al tinereții. La cea mai mare unitate economică a orașului, de pildă, întreprinderea minieră, 35% dintre salariați sînt tineri. Și unde este tinerețea, sportul nu poate și nu trebuie să lipsească.

DE LA UN TEREN NEÎNGRĂDIT, LA UN COMPLEX SPORTIV

Cu doar doi ani în urmă, lîngă șoseaua națională ce traversează Moldova Nouă se afla un teren de fotbal neîngrădit. Și nu numai faptul că echipa locală Minerul a reușit să pătrundă în eșalonul performanței, promovînd în divizia C, a determinat organele locale să impulsioneze crearea unui complex sportiv. Ci convingerea acestora că miile de iubitori ai sportului din urbea lor (și cei care trebuiau să devină iubitori ai sportului !) au nevoie de o bază sportivă corespunzătoare. Și — de ce nu ? — chiar orgoliul de a avea și în acest sector de activitate o realizare pe măsura modernizării localității lor. Astfel, vechiul teren de sport a fost înconjurat de un gard de zid, dar și de o pistă atletică și sectoare de sărituri și aruncări, de terenuri de volei, tenis și, bineînțeles, o tribună cu capacitate de 1500 locuri. Și pentru ca terenul de fotbal să se simtă și mai... flatat, a fost gazonat. Chiar în ziua vizitei noastre la Moldova Nouă se lucra la o nouă suprafață de joc destinată antrenamentului fotbaliștilor.

O RECENTĂ PREMIERĂ: BAZINELE DE ÎNOT

Doar cu o săptămînă în urmă, amatorii de înot (și sînt mulți aci, pe malul bănățean al Dunării) au

Paul SĂVESCU
Traian IOANIȚESCU

(Continuare în pag. a 2-a)

...AMENAJĂRI TURISTICE

Cabanele, campingurile, motelurile și hanurile sînt constituite într-o rețea care împînzește de-a lungul și de-a latul harta turistică a Sucevei. **Se mărește în continuare capacitatea de cazare și confortul locurilor de găzduire.** Iată numai două exemple: pe Rarău se află în construcție o nouă și modernă cabană ce va fi terminată anul viitor, iar o alta, în masivul Giumalău, a și intrat în funcțiune. **Pentru cei mai mici oaspeți** — pionierii și elevii din alte județe — nu mai puțin de **15 localități sucevene pot oferi simultan 1610 locuri de cazare, iar în Vatra Dornei, Iacobeni,**

Radu TIMOFTE
Constantin ALEXA

(Continuare în pag. a 2-a)

Oricine este de acord că, din punct de vedere turistic, județul Suceava beneficiază de condiții excelente. Arareori o regiune a țării se poate mîndri cu obiective atît de atractive pentru vizitatori, atît de variate (dacă aducem în discuție caracterul lor istoric, natural, cultural sau industrial) și deci, atît de solicitate. Enumerînd vechi ctitorii voievodale ca Sucevița, Moldovița, Putna, Voroneț, Dragomirna, biserica Bogdana din Rădăuți, Cetatea de scaun, Hanul domnesc și Combinatul lemnului din Suceava, Casele memoriale Ciprian Porumbescu și Nicolae Labiș, Strada scriitorilor și Dumbrava minunată, din Fălticeni, ineditul Muzeu al lemnului din Cîmpulung, cel de ceramică neagră din Marginea, Salina Cacica, Pietrele Doamnei, masivele muntoase și vestitele obcine bucovinene, nu facem nimic altceva decît să trecem în revistă obiective turistice care au depășit de multă vreme, prin faimă, frumusețe și valoare, granițele țării. Meleagurile sucevene găzduiesc oameni veniți de la mii și — nu, arareori — zeci de mii de kilometri...

Pentru toate aceste motive, iată-ne cît se poate de tentați să facem un tur de orizont prin activitatea turistică a unuia dintre cele mai favorizate, sub acest aspect, locuri din țară. Scopul : **sînt folosite pe-nar posibilitățile ce există aici pentru ca o masă cît mai mare de cetățeni, indiferent de virstă sau de ocupație, să poată beneficia de toate avantajele acestei activități deosebit de utile ? Și dacă da, prin ce mijloace se realizează aceasta, cum pot fi ele folosite și extinse la nivelul altor unități administrative similare ?** Pentru aceasta am pornit de la capitolul...

Agenda
ACTIVITĂȚII SPORTIVE DE MASĂ

FESTIVAL SPORTIV DEDICAT OAMENILOR MUNCII VENIȚI LA ODIHNĂ

În orașul Slănicul Moldovei a avut loc un interesant Festival sportiv. De menționat faptul că această manifestare a găsit un larg ecou în rîndul oamenilor muncii aflați la odihnă în frumoasa stațiune. Organizat de C.J.E.F.S. Bacău, și aflat la prima sa ediție, Festivalul a programat întreceri și demonstrații sportive la volei, handbal, tenis de cîmp, popice, fotbal, lupte, haltere, judo, gimnastică, tenis de masă și șah. Iar cei peste 500 de sportivi au fost de multe ori aplaudați sau... încurajați de aproximativ 2 000 de spectatori. *Voința Bacău* (m) și *Voința Galați* (f), la handbal, *Ion Zarzu* (Trotușul Or. Gh. Gh. Dej) *Bogdan Nerfea* și *Cornelia Pascu* (A.S.A. Roman), la tenis de cîmp, *Bradul Slănic* (m+f), la popice, *Știința Bacău* (f) și *Petrolistul Moinești* (m), la volei, și *Centrul de copii Tg. Ocna* la fotbal s-au impus ca fiind cei mai bine pregătiți. Contribuția tuturor organelor și organizațiilor locale și conjugarea eforturilor lor au dus la organizarea și succesul întregii acțiuni.

NOI BAZE SPORTIVE SĂTEȘTI

Preocupările pentru impulsionarea activității sportive de masă caracterizează munca Consiliilor județene pentru educație fizică și sport Satu Mare și Maramureș. Ele se materializează prin dotarea comunelor cu noi baze sportive și modernizarea celor existente. Terenuri de fotbal, handbal, volei, tenis de cîmp, popicării, au fost amenajate în localitățile *Petrești, Moftinul mic, Moftinul mare, Craidorolț, Sanislău, Bogdan, Pomi, Aciș, Hodot, Viile Satu Mare, Păulești* din județul Satu Mare și *Girdani*, din Maramureș. Pe aceste baze, au loc în permanență, numeroase acțiuni sportive la care participă tineri și virstnici. Faptul demonstrează noile poziții cîștigate de activitatea de educație fizică și sport în mediul rural din cele două județe ale țării

R. C. POP — coresp.

CONTINUĂ ACȚIUNEA DELFIN '73

Odată cu încheierea anului școlar, C.J.E.F.S. Galați, în colaborare cu Consiliul județean al pionierilor, a trecut la activizarea cursurilor de învățare a înotului din cadrul acțiunii „Delfin". Astfel, colectivul de instructori, condus de **Adalbert Balint**, desfășoară zilnic la bazinul descoperit o lăudabilă activitate de inițiere. Cursurile se desfășoară pe grupe, iar durata unui ciclu de învățare este de 12 ședințe, atît pentru copiii care vin din proprie inițiativă cît și pentru cei planificați prin școlile generale. Legat de această planificare, trebuie spus că — din păcate — nu toate conducerile școlilor din municipiul Galați manifestă preocupare și solicitudine față de această acțiune a cărei utilitate nu mai este cazul s-o subliniem.

Totuși, într-un timp relativ scurt, cei opt instructori au reușit să inițieze peste 350 de copii (cărora li se dau brevete), iar cei mai bine dotați au fost îndrumați spre secțiile de performanță.

În perioada imediat următoare se preconizează deschiderea a încă unui curs la plaja Brateș, pentru copiii din țară aflați în taberele găletene.

T. SIRIOPOL — coresp. jud.

ÎNTRECERI ÎN CINSTEA ZILEI DE 23 AUGUST

Tinerii muncitori de la întreprinderea „Granitul" din Capitală întîmpină ziua de 23 August' nu numai cu frumoase rezultate în întrecerea pentru realizarea în patru ani și jumătate a planului cincinal, ci și luînd parte la atractive manifestări sportive de masă : șah, tenis de masă, atletism, fotbal, popice, volei, tir și turism. Este de menționat și faptul că, sub conducerea organizației de partid, tinerii de la această întreprindere bucureșteană lucrează voluntar, în aceste zile, la amenajarea unui frumos complex sportiv pe care se vor afla două terenuri de fotbal, precum și terenuri de tenis de cîmp, handbal, baschet, volei.

Octavian GUȚU — coresp.

SPORTUL, PRIETENUL ZILNIC AL COPIILOR

Sportul constituie una din principalele activități ale pionierilor și școlarilor prezenți în tabăra de la *Lacul sărat (Brăila)*. Cei 680 de copii au un bogat program care cuprinde concursuri de orientare turistică, întreceri la volei, handbal, tenis de masă și de cîmp, alergări, șah, fotbal între detașamente, excursii în împrejurimile pitorești ale acestei zone. Ziua sportivă a oaspeților taberei începe la ore matinale, odată cu executarea programelor de înviorare și se termină seara, cînd toată lumea participă cu mare voioșie la diferitele jocuri și concursuri distractive.

Traian ENACHE — coresp.

CAMPIONATELE ASOCIAȚIEI LA VOINȚA SINAIA

Printre acțiunile sportive de masă inițiate de Consiliul asociației Voința Sinaia, un loc important l-au ocupat și campionatele interne disputate la patru discipline, la care au luat parte cooperatorii sportivi de la „Prestarea" Sinaia, „Covorul popular" Comarnic și „Arta Casnică" Breaza.

Iată numele laureaților acestei competiții, nume pe care ni le-a furnizat inimosul secretar al asociației, **Emilian Ionescu** : tenis de masă, feminin — Daniela Ionescu, masculin — Gh. Albu ; fotbal — Secția Cismari (Prestarea Sinaia) ; volei — Secția Croitori (Prestarea Sinaia) și handbal feminin — „Arta Casnică" Breaza.

D. NEGREA

După campionatele republicane de lupte libere

CUM S-AU PREZENTAT ASPIRANȚII LA SELECȚIA IN ECHIPA PENTRU CAMPIONATELE MONDIALE?

● Plusuri și minusuri în comportarea selecționabililor ● Timpul care a rămas trebuie folosit din plin pentru a aduce corecturile necesare pregătirii luptătorilor fruntași

Timp de trei zile, Sala sporturilor din Iași a fost gazda campionatelor republicane individuale, de lupte libere ale seniorilor. Cea mai mare competiție internă a acestui stil a adunat în jurul saltelelor de concurs un număr de 185 de participanți, aspiranți la cele 10 titluri de campioni naționali.

Apreciind nivelul tehnic și spectacular la care s-au disputat întrecerile campionatelor, trebuie să precizăm că această ediție a marcat un plus de dinamism față de anii trecuți, procedeele tehnice de atac fiind mai numeroase și, firește, dublele descalificări mult mai rare. Am urmărit multe partide echilibrate, spectaculoase prin multitudinea acțiunilor de atac finalizate, fapt care ne îndreptățește să afirmăm că luptătorii noștri de libere s-au adaptat la noile cerințe ale regulamentului F.I.L.A. privind dinamizarea luptei.

Un alt aspect care a ieșit în evidență a fost numărul mare de meciuri încheiate cu victorii prin tuș. Au fost situații în care, dintre toate partidele din cadrul unei categorii programate într-un tur (10—12 la număr), numai una sau două dispute s-au terminat la sfîrșitul celor nouă minute regulamentare de luptă. Această situație reflectă, pe de o parte, buna pregătire a unor concurenți ce și-au perfecționat cîteva procedee tehnice de atac cu ajutorul cărora reușesc să finalizeze tușul. Dar, pe de altă parte, aspectul evidențiat trădează și slaba pregătire a unui mare număr de participanți la cea mai importantă competiție internă a luptătorilor noștri fruntași. Au fost numeroase situațiile în care luptători, din păcate nu dintre cei apreciați ca lipsiți de valoare, au părăsit competiția după primele două meciuri ca urmare a unor înfrîngeri prin tuș.

Dar, cum întrecerile de la Iași reprezintă una dintre ultimele mari competiții la care își parte luptătorii componenți ai lotului național înaintea participării la campionatele mondiale de la Teheran, în cele ce urmează ne propunem să facem o scurtă trecere în revistă asupra comportării principalilor pretendenți la selecția în echipa națională.

La categoria cea mai mică a devenit campion național **Gheorghe Ștefan** (Steaua), deși în ultimii ani antrenorii lotului și-au concentrat atenția asupra altor sportivi valoroși, **Ion Arapu** (Steaua) și **Iancu Vanghelici** (Hidrotehnica Constanța). Dar, cei doi mai vechi componenți ai lotului național au tratat cu dezinteres posibilitatea verificării potențialului lor de luptă la greutatea la care intenționează să concureze și la Teheran. Amîndoi s-au prezentat la cîntarul oficial la categoria 52 kg, apreciind (probabil) că nu este cazul să mai slăbească cîteva kilograme și pentru campionatul național... Arapu a reușit să-și depășească toți adversarii și la această categorie superioară, în timp ce Vanghelici părăsea concursul după primele două tururi. Nu este mai puțin adevărat că victoria sportivului de la Steaua s-a conturat în condiții deosebit de favorabile.

Ion Arapu (Steaua), pe care-l vedeți efectuînd un procedeu de atac cu unul dintre adversarii săi, deși a evoluat la o categorie superioară, a devenit campion național

Fostul campion al categoriei (și participant la multe concursuri internaționale), **Petre Cearnău** (C.F.R. Timișoara) a trecut și el la o categorie de greutate superioară (57 kg), iar ieșeanul **Emil Butu** un alt pretendent la primul loc al categoriei, a luptat incomplet refăcut în urma unui accident care l-a ținut multă vreme în afara sălii de antrenament. **Grigore Condrat** (Dinamo Brașov), cel ce l-a învins prin tuș (în mod surprinzător) pe Cearnău, este un tînăr care a realizat mari progrese în ultima vreme. Îi felicităm cu acest prilej și, de asemenea, pe antrenorul său, **Ion Bătrîn**, ai cărui elevi au jucat un rol de seamă la aceste campionate. **Petre Coman** (Steaua) s-a dovedit același sportiv serios, bine pregătit, pe care se poate conta în marile concursuri internaționale, la categoria 62 kg.

Florin Neicev (C.S. Tîrgoviște) a cîștigat surprinzător titlul de campion la cat. 68 kg, întrecînd luptători de la care, pe bună dreptate, se așteptau mai mult, ca **Petroniu Androne** (Steagul roșu Brașov), **Gheorghe Ciuntu** (Dunărea Galați) etc. Elevul antrenorului **Seidamet Azizi** (C.S. Tîrgoviște) este în virstă de 23 de ani și are mari posibilități de progres. El, ca și ceilalți elevi ai antrenorului **din Tîrgoviște** (mulți clasați pe primele locuri), **s-a prezentat bine pregătit la această competiție.** Despre posibilitățile **sale de a obține performanțe pe plan internațional nu putem face încă aprecieri, neexistînd elemente de comparație.**

Categoria 74 kg a fost dominată de dinamoviștii brașoveni Emilian Cristian și Gheorghe Paraschiv și ei tineri, neorodați în mari concursuri. **Vasile Iorga** (Progresul Brăila) domină, în continuare, **categoria 82 kg. Este îmbucurător faptul** că un alt sportiv tînăr, **Vasile Țigănaș** (Nicolina Iași), s-a apropiat mult de **valoarea sa. La 90 kg, lupta rămîne deschisă între Ion Dumitru** (Steaua) **și Stelian Morcov** (Nicolina Iași), meciul dintre ei terminîndu-se nedecis. Totuși, ca **și la categoria următoare (100 kg)**, nivelul valoric al aspiranților la un loc în cîteva sute de meciuri, în rîndul lor amintim pe cei trei șefi de saltele, **Valentin Bătu** (Timișoara), **Gheorghe Conciu** (Galați), **Marin Cristea** (Buc.) și arbitrii **Aurel Șandragan** (Galați), **Ion Oprea** (Oradea), **Gheorghe Szabat** și **Vasile Coman** (Buc.).

Mihai TRANCĂ

PRIMELE SEMNE BUNE ÎN ACTIVITATEA ÎNOTĂTORILOR DIN ȘCOLILE SPORTIVE...

...dar sportivii din Galați, Brăila, Sibiu, Tg. Mureș și Ploiești merită condiții de pregătire mai bune

În afara cluburilor **Dinamo** și **Steaua**, secțiile Școlilor sportive din București și Reșița au adus cu regularitate în ultimii ani o însemnată contribuție la dezvoltarea înotului din țara noastră. Chiar și edițiile precedente ale campionatelor rezervate acestor unități școlare au fost tot timpul dominate într-o manieră categorică de sportivii bucureșteni și de cei reșițeni. Ultima ediție a acestor întreceri, recent încheiată în piscina de la Obor (un sincer BRAVO organizatorilor care au demonstrat cum trebuie organizat un concurs de înot) a păstrat în fruntea ierarhiei pe reprezentanții secțiilor mai sus amintite, dar spre deosebire de anii precedenți, aceștia au fost îndeaproape talonați de sportivi din Galați, Ploiești, Sibiu, Tg. Mureș și chiar Brăila.

Prima remarcă îmbucurătoare se referă la lărgirea ariei centrelor de performanță. Constatăm cu satisfacție că astăzi disputa pentru titluri nu se mai rezumă la tradiționalul duel București — Reșița și că tot mai multe titluri iau drumul Tg. Mureșului (oraș cu mai vechi tradiții), Galațiului și Brăilei (după o activitate mai susținută de numai doi ani), Sibiului sau Ploieștiului, centre unde s-au făcut eforturi mai mari în lărgirea bazei de masă.

E drept, în fișele de concurs nu au fost înscrise — exceptînd cîteva cifre ale lui Dietmar Wetterneck — rezultate deosebite. Nu trebuie omis faptul că sportivii se aflau abia la prima confruntare oficială din acest sezon și fără odihna necesară după intensele antrenamente efectuate în iunie și iulie. Dar la marea majoritate a probelor se constată o creștere valorică generală, fapt care a produs o reală efervescență în cele patru reuniuni finale, de cele mai multe ori învingătorii fiind decși pe ultimii metri, la capătul unor pasionante dispute.

Se pare, și am vrea să credem că nu ne înșelăm — următoarele competiții oficiale ne vor lămuri pe deplin în această direcție — că în secțiile celor mai multe Școli sportive s-au depus în acest an eforturi sporite. Tehnicienii **încadrați la aceste unități** în marea lor majoritate tineri și dornici de afirmare, au înțeles, în fine, că singurul drum spre atingerea unor rezultate cît mai înalte este acela al unei pregătiri intense pe o durată cît mai mare a anului. Și în limitele posibilităților ei au încercat să efectueze cu elevii lor, mai ales în ultimele două luni, antrenamente zilnice, cu una sau două ședințe. Ca urmare, în afara cîtorva sportivi deja consacrați **(D. Weterneck, Lavinia Donia, H. Svetz, Camelia Hoțescu, A. Horvat, L. Șoptereanu)** am mai avut de această dată prilejul să consemnăm evoluțiile cu totul promițătoare ale unor înotători mai puțin cunoscuți, dar cu frumoase calități și evidente șanse de progres: **I. Luca, A. Manole, C. Banu, Angela Bodor** (Galați), **Enikö Reszegh, E. Pop, I. Meder, L. Balint** (Tg. Mureș), **H. Lucaciu, Carmen Bunaciu** (Sibiu), **Liana Dumitrescu** (Ploiești), **U. Camili, C. Stan** (Sc. sp. 2), **Fl. Mustață, M. Ilieși** (Brăila).

În general, a fost clar pentru toată lumea că acei înotători, pregătiți pentru mai multe procedee tehnice, s-au impus adesea. Din păcate, însă, numărul acestora a fost destul de scăzut și poate că în această direcție eforturile antrenorilor ar trebui să se îndrepte cu prioritate. Tot ca o observație critică ne îngăduim să atragem atenția asupra selecției în aceste secții. Fără îndoială că majoritatea participanților au demonstrat posibilități și cunoștințe tehnice acceptabile; talia lor este însă destul de redusă, lipsa de forță, mai ales la fete, evidentă. Acestea sînt un rezultat direct al modului în care tehnicienii secțiilor respective își aleg elevii din rîndurile centrelor de inițiere. De cele mai multe ori selecția este lăsată la voia întîmplării, antrenorii bazîndu-se mai mult pe adeziunea copiilor (și părinților) de a se încadra într-o nouă activitate organizată și neglijînd adesea elemente de bază ale acestui factor important al depistării celor mai talentați tineri.

Chiar și în privința pregătirii — o afirmă chiar antrenorii — mai există încă destule lacune. Nimeni nu poate nega cîteva cauze obiective. La Galați, de pildă, unde există deja un embrion al unui liceu de specialitate, copiilor nu li se creează condiții decît pentru efectuarea a cel mult patru antrenamente pe săptămînă, număr cu totul insuficient în ideea organizării unui asemenea nucleu. La Sibiu, Brăila și Ploiești nu există bazine descoperite utilizabile și în lunile de vară, sportivii sînt nevoiți să caute piscine în alte localități, iar înotătorii din Tg. Mureș se pregătesc în condiții destul de vitrege din octombrie și pînă în luna mai. Cu un efort sporit, adăugat unei continue preocupări, conducerile școlilor sportive respective ar putea găsi rezolvări care să înlesnească tinerilor înotători, viitori performeri în care înotul românesc își pune mari speranțe, o activitate permanentă ridicată la cotele superioare ale antrenamentului modern. Primii pași au fost făcuți și există suficiente premise să așteptăm ca, într-un viitor apropiat, secțiile de înot ale Școlilor sportive să-și împlinească menirea, să devină un izvor continuu de performeri pe care natația noastră îi așteaptă de atîția ani.

Adrian VASILIU

MOLDOVA NOUĂ: ÎN ACEST TÎNĂR CENTRU URBAN

(Urmare din pag. 1)

asistat cu bucurie la inaugurarea a două bazine de înot. Situate în vecinătatea „orașului nou" (iată că Moldova Nouă a și început să aibă istorie edilitară, așezările vechii comune devenind acum „orașul vechi"), cele două piscine — una pentru adulți (50/22 m) și cealaltă pentru copii (22/11 m) — constituie o reală atracție pentru locuitorii orașului. Trebuie relevată preocuparea primarului Moldovei Noi, **Gheorghe Damian**, pentru ca lucrarea să fie dată în folosință încă în acest sezon, răspunzînd astfel, cu promptitudine, sarcinilor reieșite din Hotărîrea Plenarei C.C. al P.C.R. privind dezvoltarea continuă a educației fizice și sportului.

Bazinele de înot nu epuizează mijloacele de sport și agrement puse la dispoziția cetățenilor. La Iagodărie (cum spun localnicii) pe o suprafață de aproape 30 de ha, se află terenuri de fotbal, volei, o estradă pentru manifestări cultural-sportive și mult... spațiu verde. Iar parcul orașului are un adevărat complex cultural sportiv, aici, prin grija consiliului popular, fiind acum în construcție o arenă acoperită de popice, terenuri de tenis și volei bituminizate.

SE APROPIE „ZIUA MINERULUI"

Asociația sportivă **Minerul**, cea mai mare din localitate, consideră că cel mai important instrument de lucru este — așa cum se și prevede în planul de măsuri al C.N.E.F.S. privind aplicarea Hotărîrii de partid — campionatul intern. Astfel, recent s-au încheiat întrecerile, cîștigătoare fiind secția Flotație (la tenis de masă — instructor voluntar **Ion Cîmpeanu**), uzina de Preparare (fotbal — instructor maistrul **Gh. Chisăliță**), serviciul Tehnico-administrativ (șah — instructor contabilul **Al. Popescu**). Iar duminicile cultural-sportive, organizate în parcul orașului și pe stadion, ca și „după amiezele sportive" (atletism, fotbal, handbal) se adresează nu numai salariaților întreprinderii, ci tuturor locuitorilor orașului.

Iată de ce apropiata sărbătoare a minerilor din întreaga țară va prilejui și aici, la Moldova Nouă, o amplă manifestare sportivă. „Ziua Minerului" va oferi întreceri de atletism, fotbal, volei, handbal, demonstrații de box.

Turismul are pe meleagurile bănățene bogate tradiții. Și la Moldova Nouă, după cum ne-a spus tovarășul **Gheorghe Iacomi**, președintele Consiliului orășenesc pentru educație fizică și sport, mii de tineri și virstnici sînt mari amatori de drumeție. Cărările ce duc spre Radina, Zăvoi, Grota haiducească, Vranovăț, sînt bătute la fiecare sfîrșit de săptămînă, la capătul celor 4—5 km de mers pe jos răsplătindu-te un plus de sănătate și energie. Petrecerea timpului liber în mijlocul naturii constituie și la Moldova Nouă o formă eficace și atractivă de practicare a exercițiului fizic și sportului.

SE CONSTRUIEȘTE CEA MAI MARE SALĂ DE SPORT DIN ȚARĂ

(Urmare din pag. 1)

argument în favoarea alegerii făcute a fost acela că aici există un spațiu suficient pentru ca sala să poată fi — treptat — înconjurată de alte amenajări sportive. În acest sens, **este prevăzută realizarea în viitor a unui complex sportiv, care se va întinde pe o suprafață de 12,5 ha și va mai cuprinde, pe lîngă sala aflată acum în construcție, o piscină acoperită cu 1 500 de locuri, un patinoar artificial cu 2 000 de locuri** (vara, el va fi folosit ca arenă de volei și baschet), **un stadion pentru fotbal, rugby și atletism cu 2 000 de locuri, terenuri de baschet, handbal și tenis, precum și un hotel cu circa 300 de locuri pentru găzduirea sportivilor în timpul competițiilor** (în rest, urmînd a fi pus la dispoziția publicului).

La finanțarea lucrării — al cărei titular de investiții este Consiliul Național pentru Educație Fizică și Sport — contribuie, de asemenea, Consiliul popular al municipiului București și Ministerul Energiei Electrice.

Proiectul modernei săli poartă pe el semnături prestigioase din lumea arhitecților și inginerilor noștri. Șeful proiectului este **Nicolae Laszlo**, inginer-șef al I.S.A.R.T., care a realizat și partea de rezistență. Partea de arhitectură aparține unui colectiv condus de arh. **Cezar Lăzărescu**, președintele Uniunii Arhitecților, din care au mai făcut parte arhitecții **Gabriel Cristea, Adrian Panaitescu** și **Eugen Apostol**. Inginerul **Nicolae Patraulea** s-a ocupat de partea de instalații.

Noua sală de sport — după cum ne-a precizat arhitectul **Ion Popa**, din serviciul de avizare și control al construcțiilor sportive al C.N.E.F.S., prin amabilitatea căruia am aflat toate aceste detalii — este concepută a avea o destinație polivalentă (putînd permite și organizarea de manifestări cultural-artistice, mitinguri), **spațiul său de joc (48 x 28 metri) asigurînd condiții regulamentare pentru practicarea a 11 ramuri de sport** (handbal, volei, baschet, tenis de cîmp, tenis de masă, gimnastică, box, lupte, judo, scrimă și haltere). **Tribunele vor avea o capacitate minimă de 6 000 locuri și maximă de 8 000 de locuri** (în funcție de spațiul pe care îl reclamă sportul respectiv), **dispuse pe toate laturile, asigurînd o vizibilitate optimă din orice punct.** Scaunele — numerotate — vor fi realizate din poliesteri armați cu fibre de sticlă.

Sala este dotată cu 10 vestiare pentru sportivi (avînd grupuri sanitare complete), cabinet medical, saună, bazin și alte instalații speciale în vederea refacerii după efort, sală de încălzire, vestiare și birouri pentru antrenori și arbitri, o încăpere destinată pregătirii metodice (dezbaterea temelor de antrenament, proiecții de filme etc.), birou de presă, cabină pentru telex și transmisii de radio și televiziune, tabelă electronică, instalații de iluminat general și local (corespunzător fiecărei ramuri de sport), precum și cu anexe administrative. Pentru public vor exista garderobe, bufete, telefoane, grupuri sanitare. Încălzirea sălii va fi asigurată prin rețeaua de termoficare a orașului.

Amenajările exterioare (alei de acces, de evacuare, parcaje) sînt dimensionate la capacitatea maximă a sălii.

Construcția sălii reprezintă o lucrare de mare dificultate, pentru care au fost adoptate soluții originale, îndrăznețe. Structura de rezistență a construcției este alcătuită din stîlpi și planșee din prefabricate din beton armat precomprimat. Stîlpii susțin o rețea de cabluri de oțel care constituie suportul învelitorii. Acoperișul va fi ușor, din tablă cutată, realizat — împreună cu straturile de izolație termică și hidrofugă — cu dublă curbură. Atît forma, cît și structura sălii au fost dictate de considerente economice și funcționale, care au dus la un preț de cost avantajos.

Noua sală, **care are ca termen de dare în folosință anul 1975**, este realizată de Centrala de construcții — montaj (lotul 81), al cărei director-adjunct, ing. **Constantin Popa**, este un vechi constructor de baze sportive.

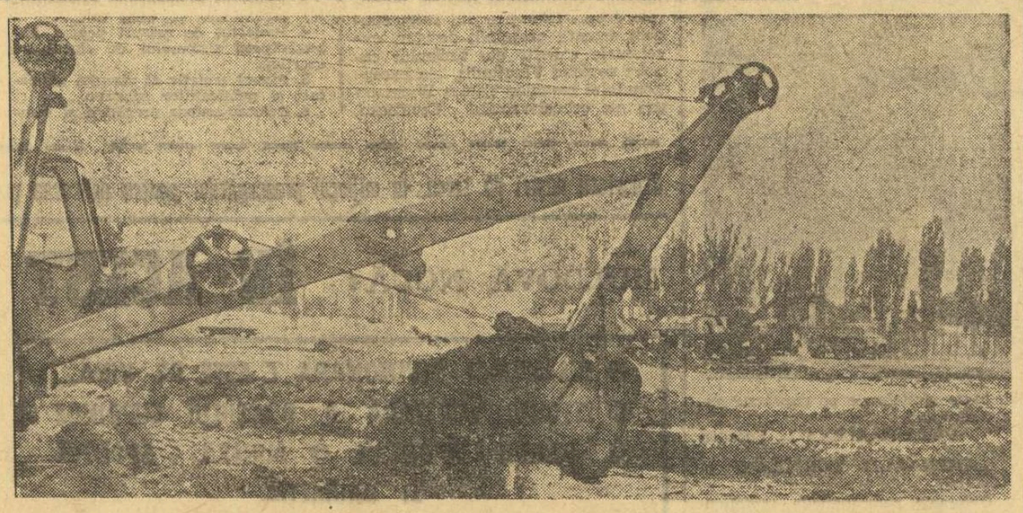

Pe șantierul noii săli, se lucrează intens la fundații

Șeful șantierului este tînărul inginer **Nicolae Barză**, pe care l-am găsit zilele trecute în plină activitate. El s-a declarat mulțumit de mersul lucrărilor la fundațiile noii clădiri, pentru urgentarea cărora a fost introdus și schimbul de noapte. Inginerul Barză spera, la data vizitei noastre pe șantier, ca în cîteva zile să înceapă baterea piloților. Ne-am despărțit cu promisiunea de a reveni pe șantier prin luna septembrie, pentru a realiza un reportaj pe viu despre stadiul lucrărilor care, atunci, vor fi — fără îndoială — mult înaintate

S-AU ÎNCHEIAT ÎNTRECERILE CAMPIONATULUI NAȚIONAL DE AEROMODELE CAPTIVE

Duminică, la Complexul sportiv al pionierilor din Constanța s-au încheiat întrecerile celei de a 25-a ediții a campionatelor naționale de aeromodele captive. Întrecerile, foarte disputate, au pus din plin la încercare îndemînarea și priceperea concurenților. Proba de acrobație, cea mai dificilă, care pune cel mai bine în evidență calitățile și pregătirea sportivilor, a revenit și de astă dată lui **George Craioveanu**.

Cea mai spectaculoasă probă a campionatului, luptele aeriene, a fost cîștigată după o dispută dîrză de către cuplul fraților **Csomo**, învingători asupra perechii **C. Apăvăloaie — Gh. Barcza**.

Campionatele, o reușită atît din punct de vedere organizatoric cît și al valorii concurenților, au constituit în același timp o utilă verificare a lotului național.

Clasamentul probei de acrobație — seniori : 1. George Craioveanu (Grivița roșie București) 7 098 p, 2. **Mihai Muscă** (Tehnofrig Cluj) 6 858 p, 3. **Constantin Apăvăloaie** (Aripile Brașov) 5 844 p, juniori : 1. **Viliam Kato** (Sanitarul Deva) 492 p, 2. **Tivadar Baboș** (Cimentul Turda) 366 p, 3. **Radu Singeorzan** (Dacia Bistrița) 288 p.

Clasamentul probei de lupte aeriene — seniori : 1. Gheorghe Csomo — Alexandru Csomo (Plastica Oradea), 2. **Constantin Apăvăloaie — Gheorghe Barcza** (Aripile Brașov), 3. **Gheorghe Barbu — Toma Ilea** (Cimentul Turda) ; juniori : 1. **Viliam Kato — Alexandru Pătruț** (Sanitarul Deva), 2. **Cornel Agirlită — Liviu Ionescu** (Metalul Tîrgoviște), 3. **Tivadar Baboș — Zoltan Iosza** (Cimentul Turda).

Clasamentul pe echipe — seniori : 1. Plastica Oradea, 2. Sanitarul Deva, 3. Grivița roșie București ; juniori : 1. Cimentul Turda, 2. Sanitarul Deva, 3. Stăruința Suceava.

TURISMUL SUCEVEAN

(Urmare din pag. 1)

Bucșoaia și Brodina funcționează numeroase tabere. Alte locuri des vizitate, mai ales de către școlarii suceveni, sînt : **„Satul vacanței"** (din apropierea capitalei de județ), înzestrat cu terenuri de sport, unde se desfășoară permanent o vie activitate, și **taberele de corturi** de la **Deia, Lunca Sucevei** sau din apropierea orașului **Cîmpulung**. Nici ceilalți cetățeni nu sînt lipsiți de adevărate baze turistice și de agrement, cum ar fi **parcul din Vatra Dornei, Lunca Moldovei din Gura Humorului, Dumbrava minunată din Fălticeni, pădurea Adîncata și Cetatea de scaun de la Suceava. Complexul sportiv de la Rădăuți**, toate aflate la diferite distanțe de așezările respective, drumul pînă la ele fiind parcurs de obicei, pe jos. În orice caz, aceste activități întrunesc caracteristici pe care le-am dori atribute generale : **mers pe jos, recreație în aer liber și în cadrul natural plăcut, și, în fine, practicarea diferitelor sporturi**, căci multe dintre amenajările enumerate au terenuri și baze sportive simple.

ACȚIUNI ȘI INIȚIATIVE DE MARE INTERES

În planul de acțiune elaborat de către Comitetul județean al P.C.R. și C.J.E.F.S. pe baza Hotărîrii Plenarei C.C. al P.C.R., se acordă o deosebită importanță dezvoltării activității turistice sub forme cît mai variate. Astfel că acțiunile de această natură s-au înmulțit considerabil și au venit să completeze tabloul succeselor notabile obținute în 1972 : marele premiu în acțiunea **„Firul Ariadnei"** și expedițiile de cercetare a masivelor muntoase Călimani, Rarău și Giumalău, intitulate **„Busola de aur"**. Sucevenii au inițiat anul acesta și alte acțiuni: **„Drumeții în ospeție"**, formă de practicare a turismului foarte agreată de copii, **„Plaiuri sucevene"** și numeroase **„Zile ale cicloturismului"**, la care participă, săptămînal, la nivelul județului, sute de „rutieri".

Sub egida organizației U.T.C., ființează la ora actuală, 108 cercuri de turism. Prin Biroul de turism pentru tineret, au fost efectuate, anul acesta, 731 de acțiuni turistice, care s-au bucurat de participarea a aproape 45.000 de tineri. Adăugînd alți 16 000 din întreprinderi, instituții și unități școlare, care au efectuat drumeții în cadrul „Plaiurilor sucevene", precum și pe cei care au beneficiat de cele 300 de excursii asigurate de O.J.T., vom putea avea o imagine clară a pozițiilor pe care turismul le ocupă (de drept și de fapt), în județul Suceava ! Mai concret, iată cîteva dintre cercurile turistice care s-au remarcat cu deosebire la acest capitol : **Școala profesională Iacobeni, Întreprinderea „Zimbrul" Suceava, școlile Dorna Candrenilor, nr. 4, Rădăuți, nr. 2 Cîmpulung, nr. 2 și 3 Suceava, Întreprinderea I.M.I.L. Rădăuți, Liceele Vatra Dornei, Sanitar Suceava, „Nicu Gane" Fălticeni, Grupul școlar profesional și tehnic Suceava** și încă multe altele.

Ar mai fi de menționat și alte acțiuni care au atribuit turismului sucevean noi și importante valențe. Forurile sportive au luat hotărîrea ca, **pe lîngă principalele baze turistice existente, să se înființeze centre de închiriere a unor obiecte specifice drumețiilor în munți (rucsaci, bocanci, corturi etc.).** Au concurat cu succes la aprovizionarea cu asemenea materiale de confecționare proprie, **Uniunea județeană a cooperativelor de consum și cea a cooperației meșteșugărești.** Este un bun exemplu de colaborare între organele și organizațiile cu atribuții în domeniul sportului la asemenea acțiuni. O a doua acțiune se referă la **importantul număr de kilometri (peste 30) al traseelor mai noi și mai vechi, pe care amatorii de drumeție** (în special tineri și foarte tineri) **l-au marcat prin munții Carpaților Orientali.**

Dar în domeniul turismului sucevean mai există și cîteva lipsuri care pot fi ușor remediate. Pentru a enumera cîteva dintre ele, vom aminti insuficienta angrenare a elementului feminin la aceste acțiuni, lipsa unor forme variate de a face sport și mișcare la unele dintre bazele turistico-sportive existente, numărul destul de mic al instructorilor și ghizilor turistici care trebuie să desfășoare o activitate rodnică la nivelul întreprinderilor și instituțiilor. Odată eliminate aceste deficiențe (toți interlocutorii noștri au fost de acord — și noi sîntem de aceeași părere) turismul de pe aceste meleaguri se va situa aproape de cele mai înalte cote.

din TOATE SPORTURILE

PENTATLON MODERN. Concursul internațional organizat de clubul Universitatea Timișoara a programat în ziua a doua întrecerile probei de tir. La individual proba a fost cîștigată de **A. Kim** (Universitatea Timișoara) cu 194 p, pentru care a primit 1 000 puncte. În continuare : 2. **L. Doby** (Csepel Budapesta) 191 — 934 p, 3. **K. Csabasz** (Csepel) 190 — 912 p, 4. **D. Arpad** (Csepel) — 189 — 890 p, 5. **St. Cosma** (Universitatea Timișoara) 186 — 824 p, 6. **M. Buciuman** (Universitatea Timișoara) — 185 — 802 p. Pe echipe : 1. Csepel Budapesta 2 736 p, 2. Universitatea Timișoara 2 582 p, 3. Olimpia II București 1 922 p. După două zile, în clasamentul pe echipe conduce Universitatea Timișoara cu 5 348 p, urmată de Csepel Budapesta cu 5 229 p.

POPICE. Recent s-a desfășurat pe arena cu patru piste Voința din Tg. Mureș un concurs individual feminin de popice, la care au participat jucătoare de la Fabrica de porțelan din Jidvei, C.F.R. și Dermagant din localitate. La capătul unor întreceri viu disputate, primele trei locuri în clasament au fost ocupate de : 1. **Loszlone Koiczer** (Budapesta) cu 416 p.d., Szilvesztrne Szabo (Budapesta) 407 p.d. și **Elisabeta Balizs** (Dermagant) 404 p.d.

VOLEI. Cu prilejul competiției de volei balistice feminine internaționale, dotată cu „Trofeul Tomis", care a avut loc săptămîna trecută la Constanța, s-a desfășurat și cursul pentru candidați de arbitri internaționali. Cei patru cavaleri ai fluierului din țara noastră, **Mugur Nicolau, Radu Farnuș, Vasile Dumitru** și **Mircea Marian**, au demonstrat o bună pregătire teoretică și practică, absolvind cu calificativul foarte bine. Urmează ca Federația internațională să ratifice rezultatele comisiei și să le înmîneze ecusonul de arbitru internațional. De altfel, cursul a fost absolvit cu bune rezultate și de ceilalți 12 candidați din Anglia, Austria, R.F. Germania, Iugoslavia, Scoția, Polonia, care au participat la acest al doilea curs organizat de țara noastră.

POLO. S-au încheiat întrecerile turului II al campionatului național (grupa B). Au mai rămas de disputat restanțele **Vagonul Arad — Crișul Oradea** (5 august) și **Vagonul Arad — Școlarul București** (25 septembrie). Iată și clasamentul după cele două tururi :

1. Școlarul Buc.	9	8	1	0	64—32	17
2. Crișul Oradea	9	7	0	2	75—44	14
3. Vagonul Arad	8	5	1	2	55—37	11
4. Mureșul Tg. Mureș	10	3	0	7	47—62	6
5. Olimpia Oradea	10	3	0	7	34—65	6
6. Ind. liniei Timiș.	10	1	0	9	38—73	2

CICLISM. Cea de a 7-a etapă a „Cupei Orașelor" s-a desfășurat la Cluj, simbătă și duminică. În prima zi, programul a prevăzut o etapă individuală contracronometru, iar în ziua a doua participanții s-au aliniat la o etapă de fond, cu plecare în bloc. Concursul s-a desfășurat pe șoseaua Luna — Savădisla — Buru — Turda, înregistrîndu-se următoarele rezultate : **INDIVIDUAL, CONTRATIMP, Juniori mici (3 km)** : 1. **A. Andrei** (Brașov) 7:38 ; 2. **I. Lazăr** (Cluj) 7:49 ; 3. **T. Sîrbu** (București) 7:50 ; **Juniori mari** (10 km) : 1. **Gh. Marton** (Cluj) 15:21 ; 2. **A. Ciobanu** (Ploiești) 15:32 ; 3. **T. Covaci** (Cluj) 15:32 ; **FOND, Juniori mici** (25 km) : 1. **A. Andrei** (Brașov) 46:25 ; 2. **T. Sîrbu** (București) ; 3. **A. Bandi** (Ploiești) și încă trei cicliști în același timp cu învingătorul ; **Juniori mari** (50 km) : 1. **A. Ciobanu** (Ploiești) 1h 25:20 ; 2. **T. Toro** (Brașov) ; 3. **N. Frunză** (Brăila) și încă 11 cicliști în același timp cu învingătorul ; **CLASAMENTUL GENERAL (după 7 etape) : Juniori mici — 1. T. Sîrbu** (București) 331 p ; 2. **A. Andrei** (Brașov) 277 p ; 3. **Șt. Peterfi** (Tg. Mureș) 257 p ; **Pe echipe : 1. Brașov** 17h 02:19 ; 2. **Timișoara** 17h 04:03 ; 3. **Cluj** 17h 06:58 ; **Juniori mari — 1. A. Ciobanu** (Ploiești) 259 p ; 2. **C. Vizitiu** (Brăila) 258 p ; 3. **N. Frunză** (Brăila) 248 p ; **Pe echipe : 1. Ploiești** 45h 36:10 ; 2. **Cluj** 45h 48:10 ; 3. **Brăila** 45h 52:59.

fotbal

ASTĂ SEARĂ, LA NISA

Ultimul joc al lotului reprezentativ

NISA 31 (prin telefon). Ploaia, care aproape nu a încetat o clipă de cînd lotul nostru reprezentativ se află în turneul său din **Franța**, i-a însoțit pe jucători și pe ruta **Lens — Nisa**. Prima parte a drumului (Lens — Paris) a fost făcută cu autocarul. În capitala franceză, fotbaliștii români s-au îmbarcat într-un avion al companiei **„France Inter"** cu care au călătorit — în excelente condițiuni — pînă la **Nisa**. Nici pe Coasta de Azur timpul nu e mai primitor. Și la Nisa plouă...

Primiți de reprezentanții unuia dintre cele mai vechi și mai renumite cluburi ale **Franței**, sportivii noștri au fost conduși la hotelul **„Atlantique"** unde vor locui în timpul ședерii lor în frumosul oraș de pe țărmul Mediteranei. Seara a fost dedicată unei noi revederi a meciului de la **Lens**. Antrenorii au analizat cu severitate deficiențele din jocul tricolorilor în a doua evoluție a lor din turneu.

Programul pregătirii pentru ultima întîlnire, cu echipa din Nisa, a prevăzut un antrenament marți dimineața și altul, mai ușor, după amiaza. Jocul din această seară va începe la ora 22 (ora Bucureștiului), deci cu o jumătate de oră mai tîrziu decît precedentele. Formația care va începe jocul este următoarea: **Haidu—Sătmăreanu, Antonescu, Dinu, Deleanu—Dumitru, Nunweiller—Troi, Dobrin, Dumitrache, Marcu.** După cum se observă, **Antonescu** e utilizat în locul lui **Sameș.**

Formația **Nice** acordă mare atenție jocului cu lotul nostru reprezentativ. Antrenorul **Jean Snella** a convocat întregul lot într-un cantonament de trei zile, lucru care nu se petrece decît înaintea meciurilor foarte importante. Echipa apare și mai întărită prin efectuarea transferului cel mai important al sezonului, internaționalul **Adams**, care fortifică linia mediană a unsprezecelui considerat astăzi cel mai redutabil din fotbalul francez.

„CUPA MUNICIPIULUI BUCUREȘTI"

PREGĂTIRI FEBRILE IN TOATE TABERELE

În toate cele patru tabere ale echipelor prezente la a șaptea ediție a **„Cupei Municipiului București"** se fac ultimele pregătiri în vederea acestei veritabile avanpremiere a stagiunii. Antrenorii **Gheorghe Constantin** (Steaua), **Tache Macri** (Rapid), **Nicolae Proca** (Steagul roșu) și **Gheorghe Ola** (Sportul studențesc) vor alinia cele mai bune formații de care dispun și în care vor apare și jucătorii transferați pentru noul sezon.

„Socotim că inițiativa Consiliului municipal București pentru educație fizică și sport de a programa tradiționala competiție după formula două jocuri pe parcursul a 24 de ore e binevenită, ne spunea prof. EUGEN BANCIU, vicepreședinte al clubului Sportul studențesc. **La mică distanță unul de altul, cele două jocuri vor oferi antrenorilor posibilitatea să compare randamentele, să probeze capacitatea de efort a jucătorilor, să ruleze întregul lot, ținînd cont că regulamentul permite cinci schimbări la fiecare partidă".**

De la **Brașov** ne vine vestea că elevii lui **Nicolae Proca** doresc cu tot dinadinsul să se reîntoarcă cu trofeul pe care l-au cucerit de o manieră așa de spectaculoasă și de meritată anul trecut. Verificările de pînă acum ale formației dau speranțe că dorința brașovenilor are reale temeiuri. **Steagul roșu** va sosi în Capitală în cursul zilei de vineri. **Steaua**, care a reluat antrenamentele la București după perioada petrecută la Brașov, le va încheia în cursul zilei de vineri. La fel și rapidiștii care au trecut cu bine verificarea de la Pitești, de duminică. În sfîrșit, **Sportul studențesc** și-a programat pentru astăzi încă un meci de verificare pe stadionul **Politehnica**. Vom mai nota că toate echipele vor beneficia de aportul jucătorilor care au făcut parte din lotul reprezentativ și care vor reveni la **București** în cursul după amiezii de joi.

REPORTAJELE PREGĂTIRILOR

LAITMOTIV LA C.S.M. REȘIȚA: „TREBUIE SĂ IMBUNĂTĂȚIM ATACUL!"

Pe stadionul din Valea Domanului, elevii antrenorului Reinhardt

Foto: S. BAKCSY

Reșițenii, în general, sînt îndrăgostiți de meleagurile natale și drumeția — atît de aproape de inima lor — îi poartă mereu și mereu prin locuri știute din preajmă, dar unde ochiul îndrăgostit de natură descoperă alte și alte frumusețí.

Să fie acesta motivul pentru care divizionara reșițeană a optat în pregătirile acestei veri pentru orașul de reședință și cabana **Văliug** din apropiere? Cert este că C.S.M. și-a reluat antrenamentele acasă, deplasîndu-se apoi pentru două săptămîni la Văliug, ca după 22 iulie să se afle din nou la Reșița.

Stau pe bancă, lîngă **Reinhardt**, pe marginea terenului. Meci de verificare cu proaspeții divizionari B **„Textila Vulturii" Lugoj**. Antrenorul reșițean — care a promovat echipa în prima divizie și a susținut-o în șovăielnicii pași cu care a parcurs un campionat agitat — nu fumează, ca alții, țigară după țigară. Smulge doar, cu un gest automat, cîte un fir din iarba din jur și-l mestecă conștiincios, pînă la capăt, în virtutea aceluiași automatism. Nervii se consumă pe dinăuntru și doar atunci cînd supapa nu mai rezistă presiunii, dojana izbucnește: **„Beldeanu, ce te-ai pironit locului?... Unde dumnezeu rămîi, Nestorovici?... Dreapta, dreapta, la „pitiu"** (Atodiresei — n.n.). Este drept că și la bine se mai exteriorizează, din cînd în cînd: **„Bravo, Rednic, așa, la intercepție!"** Și către mine: **„Dacă toți jucătorii ar duce o viață ordonată ca el și ar munci cu aceeași conștiinciozitate la antrenamente, n-am avea probleme...**

Deci sînt probleme, acum înaintea campionatului, la C.S.M. **„Sînt mulțumit de acceptarea durității programului de către toți jucătorii, dar nu și de căutarea cîtorva dintre ei a unor „supape" ușuratice în afara acestuia"** — ne spune Reinhardt. **„Degeaba caut o împărțire judicioasă a efortului în teren pentru cei zece jucători de cîmp** — continuă dînsul — **dacă aceștia își irosesc altundeva forțele. De aceea n-am să iert pe nimeni și abaterile de la disciplină vor fi sancționate chiar mai aspru decît se așteaptă mulți".**

Și, dincolo de acest aspect, pe antrenorul echipei reșitene îl preocupă, evident, jocul atacului, compartimentul deficitar în turul ediției trecute, „recidivist", după cum se pare acum, în preajma noului campionat. Rulînd lotul aflat la dispoziție: **Ilieș, Gornea, Constantin — Rednic, Georgevici. Kiss, Kafka, Ologeanu — Pușcaș, Beldeanu, Roșca — Atodiresei, Nestorovici, Neagu, Szilaghi, Florea, Căprioru**, antrenorul Reinhardt a căutat cu febrilitate în cele 6 partide de verificare de pînă acum (adiacent al celor 30 de antrenamente efectuate în pregătire) „formula magică" a eficacității. Cu „Sesam deschide-te!" nu merge, chiar dacă ai în față o fostă divizionară C, fără experiență, ca formația lugojeană. Abia în cea de a treia repriză (s-a jucat 3×35 minute), reșițenii au rotunjit scorul pe măsura diferenței presupuse între echipe. În meciul de duminică trecută cu feroviarii timișoreni (4—0) se pare că „poarta" a avut o reală consistență și miile de spectatori prezenți pe stadionul din Valea Domanului au plecat optimiști.

Dar, cum bine spunea prim-vicepreședintele C.J.E.F.S. Caraș-Severin, **Ilie Pătruică**, om de umor: **„mai bine să fim sceptici la începutul campionatului și optimiști spre final, decît invers..."**

— p. sl. —

HAI SĂ NE JUCĂM... DE-A CAMPIONATUL!

La începutul lunii iunie, F.R.F. a primit o adresă-rugăminte de la Asociația sportivă C.F.R. Simeria *care solicita cu... insistență forului de specialitate înscrierea echipei sale de juniori în una din seriile campionatului republican. Pe o întreagă pagină, dactilografiată la un rînd, au fost înșiruite apoi motivațiile cererii. Redăm o parte dintre acestea:* „Asociația noastră este dotată cu două terenuri de fotbal, dintre care unul foarte bine întreținut, avînd cel mai reușit gazon din județul Hunedoara„ Din lotul actual de jucători, 12 sînt născuți după 1 august 1956, avînd drept de joc încă doi ani în competiția juniorilor. Acest lot urmează să fie completat cu alți tineri talentați de la școala profesională și liceul din oraș... De pregătirea echipei de juniori se ocupă antrenorul Nicolae Capră, fost jucător al formației de seniori, care urmează în prezent cursurile postliceale de antrenori..." *În încheierea adresei — semnată de ing.* Iuliu Vernichescu, *președintele asociației, și prof.* Florian Urican, *președintele secției de fotbal — se specifică, negru pe alb, clar, concis, convingător:* „Consiliul asociației își asumă răspunderea în ceea ce privește asigurarea bazei materiale, atît pentru pregătirea echipei de juniori, cît și pentru participarea ei la competiție..."

Considerînd îndreptățită rugămintea Asociației sportive C.F.R. Simeria, F.R.F. *a avizat favorabil cererea, înscriind echipa în campionatul național de juniori. Iată însă că, după o lună și jumătate — 24 iulie — mai sus numita asociație, expediază F.R.F.-ului o nouă adresă semnată de aceiași... președinți, în care, nici mai mult nici mai puțin, se specifică următoarele:* „Nu dispunem de posibilități materiale necesare participării în campionatul de juniori, iar lotul nu corespunde cerințelor actuale tot mai crescînde... De aceea vă rugăm să dispuneți scoaterea echipei noastre de juniori din campionatul republican în care a fost înscrisă, rămînînd ca ea să activeze, în continuare, în campionatul județean..."

De necrezut! De necrezut de cîtă neseriozitate poate fi vorba! De neînțeles cum în iunie asociația avea condiții materiale și un lot bun de juniori, iar o lună mai tîrziu nu mai avea nimic! Și greu de admis că doi oameni pot semna cu atîta ușurință, într-un interval de timp atît de scurt, două adrese care se contrazic, de la un capăt la altul, punct cu punct. Așa stînd lucrurile credem că F.R.F. ar trebui să mențină echipa în campionatul republican și să OBLIGE Asociația C.F.R. Simeria *SĂ-I CREEZE CONDIȚIILE MATERIALE NECESARE.*

Laurențiu DUMITRESCU

PROGRAMUL TURULUI CAMPIONATULUI DIVIZIEI C EDIȚIA 1973-1974 SERIA A VIII-a

ETAPA I, 12 AUGUST

Strungul Arad	— Minerul Teliuc
Progresul Timișoara	— Furnirul Deta
Metalul Oțelul Roșu	— Minerul Moldova Nouă
C.F.R. Simeria	— Unirea Tomnatic
Dacia Orăștie	— A. S. Bocșa
Minerul Ghelar	— Constructorul Arad
C.F.R. Caransebeș	— Electromotor Timișoara
Unirea Sinnicolaul Mare	— Gloria Arad

ETAPA A II-A, 19 AUGUST

Gloria Arad	— Metalul Oțelul Roșu
Minerul Moldova Nouă	— Dacia Orăștie
A. S. Bocșa	— Minerul Ghelar
Electromotor Timișoara	— Strungul Arad
Furnirul Deta	— C.F.R. Caransebeș
Minerul Teliuc	— Unirea Sinnicolaul Mare
Unirea Tomnatic	— Progresul Timișoara
Constructorul Arad	— C.F.R. Simeria

ETAPA A III-A, 26 AUGUST

Progresul Timișoara	— C.F.R. Caransebeș
C.F.R. Simeria	— Gloria Arad
Strungul Arad	— Minerul Moldova Nouă
Metalul Oțelul Roșu	— Unirea Sinnicolaul Mare
Unirea Tomnatic	— Constructorul Arad
Furnirul Deta	— Dacia Orăștie
Minerul Ghelar	— Minerul Teliuc
A. S. Bocșa	— Electromotor Timișoara

ETAPA A IV-A, 9 SEPTEMBRIE

Minerul Ghelar	— C.F.R. Simeria
Unirea Sinnicolaul Mare	— Unirea Tomnatic
Gloria Arad	— Electromotor Timișoara
C.F.R. Caransebeș	— Minerul Teliuc
Dacia Orăștie	— Metalul Oțelul Roșu
Progresul Timișoara	— A. S. Bocșa
Constructorul Arad	— Strungul Arad
Minerul Moldova Nouă	— Furnirul Deta

ETAPA A V-A, 16 SEPTEMBRIE

A. S. Bocșa	— C.F.R. Caransebeș
Dacia Orăștie	— Strungul Arad
Unirea Tomnatic	— Metalul Oțelul Roșu
Constructorul Arad	— Progresul Timișoara
Furnirul Deta	— Gloria Arad
Electromotor Timișoara	— Minerul Ghelar
Minerul Teliuc	— Minerul Moldova Nouă
C.F.R. Simeria	— Unirea Sinnicolaul Mare

ETAPA A VI-A, 30 SEPTEMBRIE

Minerul Moldova Nouă	— Constructorul Arad
A. S. Bocșa	— Minerul Teliuc
Unirea Sinnicolaul Mare	— Progresul Timișoara
Gloria Arad	— Minerul Ghelar
Electromotor Timișoara	— C.F.R. Simeria
Metalul Oțelul Roșu	— Furnirul Deta
C.F.R. Caransebeș	— Dacia Orăștie
Strungul Arad	— Unirea Tomnatic

ETAPA A VII-A, 7 OCTOMBRIE

Furnirul Deta	— Electromotor Timișoara
Constructorul Arad	— Unirea Sinnicolaul Mare
C.F.R. Simeria	— A.S. Bocșa
Dacia Orăștie	— Unirea Tomnatic
Progresul Timișoara	— Minerul Moldova Nouă
C.F.R. Caransebeș	— Strungul Arad
Minerul Teliuc	— Gloria Arad
Minerul Gheria	— Metalul Oțelul Roșu

ETAPA A VIII-A, 14 OCTOMBRIE

Metalul Oțelul Roșu	— Minerul Teliuc
Electromotor Timișoara	— Progresul Timișoara
Gloria Arad	— Constructorul Arad
Minerul Moldova Nouă	— C.F.R. Caransebeș
Strungul Arad	— A. S. Bocșa
Furnirul Deta	— C.F.R. Simeria
Unirea Tomnatic	— Minerul Ghelar
Unirea Sinnicolaul Mare	— Dacia Orăștie

ETAPA A IX-A, 21 OCTOMBRIE

C.F.R. Caransebeș	— Unirea Tomnatic
Minerul Teliuc	— Furnirul Deta
C.F.R. Simeria	— Dacia Orăștie
A. S. Bocșa	— Constructorul Arad
Electromotor Timișoara	— Unirea Sinnicolaul Mare
Gloria Arad	— Minerul Moldova Nouă
Metalul Oțelul Roșu	— Strungul Arad
Minerul Ghelar	— Progresul Timișoara

ETAPA A X-A, 28 OCTOMBRIE

Dacia Orăștie	— Electromotor Timișoara
Constructorul Arad	— Metalul Oțelul Roșu
Progresul Timișoara	— Minerul Teliuc
Strungul Arad	— Furnirul Deta
A. S. Bocșa	— Minerul Moldova Nouă
C.F.R. Caransebeș	— C.F.R. Simeria
Unirea Sinnicolaul Mare	— Minerul Ghelar
Unirea Tomnatic	— Gloria Arad

ETAPA A XI-A, 4 NOIEMBRIE

Unirea Sinnicolaul Mare	— Strungul Arad
Minerul Moldova Nouă	— Unirea Tomnatic
Gloria Arad	— Dacia Orăștie
Minerul Teliuc	— C.F.R. Simeria
Minerul Ghelar	— C.F.R. Caransebeș
Electromotor Timișoara	— Constructorul Arad
Furnirul Deta	— A. S. Bocșa
Metalul Oțelul Roșu	— Progresul Timișoara

ETAPA A XII-A, 11 NOIEMBRIE

A. S. Bocșa	— Metalul Oțelul Roșu
Strungul Arad	— Gloria Arad
Electromotor Timișoara	— Unirea Tomnatic
Minerul Moldova Nouă	— Minerul Ghelar
Dacia Orăștie	— Minerul Teliuc
C.F.R. Simeria	— Progresul Timișoara
Constructorul Arad	— C.F.R. Caransebeș
Furnirul Deta	— Unirea Sinnicolaul Mare

ETAPA A XIII-A, 18 NOIEMBRIE

Minerul Ghelar	— Furnirul Deta
Unirea Tomnatic	— A. S. Bocșa
C.F.R. Caransebeș	— Metalul Oțelul Roșu
Dacia Orăștie	— Constructorul Arad
Strungul Arad	— C.F.R. Simeria
Minerul Teliuc	— Electromotor Timișoara
Unirea Sinnicolaul Mare	— Minerul Moldova Nouă
Progresul Timișoara	— Gloria Arad

ETAPA A XIV-A, 25 NOIEMBRIE

Metalul Oțelul Roșu	— C.F.R. Simeria
Progresul Timișoara	— Dacia Orăștie
Gloria Arad	— A. S. Bocșa
Minerul Ghelar	— Strungul Arad
Minerul Moldova Nouă	— Electromotor Timișoara
Unirea Tomnatic	— Furnirul Deta
Constructorul Arad	— Minerul Teliuc
Unirea Sinnicolaul Mare	— C.F.R. Caransebeș

ETAPA A XV-A, 2 DECEMBRIE

Furnirul Deta	— Constructorul Arad
C.F.R. Simeria	— Minerul Moldova Nouă
Minerul Teliuc	— Unirea Tomnatic
C.F.R. Caransebeș	— Gloria Arad
A. S. Bocșa	— Unirea Sinnicolaul Mare
Strungul Arad	— Progresul Timișoara
Dacia Orăștie	— Minerul Ghelar
Electromotor Timișoara	— Metalul Oțelul Roșu

Azi, la Tulcea

DELTA—F.C. CONSTANȚA

F. C. Constanța susține azi un meci de verificare la *Tulcea* în compania divizionarei B, *Delta*. Duminică constănțenii vor întîlni la *Brăila* echipa *Progresul*.

CONSTRUCTORUL GALAȚI ȘI-A ÎNCHEIAT STAGIUL DE PREGĂTIRE LA PIATRA NEAMȚ

Finalista „Cupei României", echipa de Divizia B, **Constructorul Galați**, a efectuat un stadiu de pregătire la munte. Sub conducerea antrenorului **V. Luban** fotbaliștii gălățeni s-au pregătit intens la **Piatra Neamț**, în vederea noului sezon competițional. Concomitent, ei au susținut și cîteva jocuri pentru omogenizarea formației. Înaintea reîntoarcerii la Galați, simbătă și duminică, au participat la **„Cupa Ceahlăul"**, competiție organizată de clubul **Ceahlăul Piatra Neamț**, împreună cu formațiile **Jiul, Politehnica Iași, Știința Bacău** și echipa locală. O bună impresie au lăsat **Cernega, Vochin, Manta** și **Olteanu.**

TESTELE ARBITRILOR BUCUREȘTENI

În zilele de 2 și 3 august arbitrii bucureșteni (lotul B și C) vor trece testele fizice pe stadionul Republicii, cu începere de la orele 17.

PARTICIPANȚI LA TURNEUL F. C. ARGEȘ

UNIVERSITATEA CRAIOVA ȘI AMBIȚIILE SALE

Pe afișul turneului organizat de **F. C. Argeș** pentru a-și sărbători cei 20 de ani de existență, figurează un nume care a circulat foarte des și a fost obiectul multor comentarii în sezonul de primăvară: **Universitatea Craiova**. Intrată în luptă directă pentru titlul de campioană a țării, formația craioveană și-a văzut spulberat visul la potou și a trebuit să se mulțumească cu un alt titlu, neoficial, acela de vice-campioană, lăsînd însă să se întrevadă ambiții și forțe suficiente pentru a-și realiza țelul în viitorul campionat, al zecelea la care participă consecutiv.

Echipa din Bănie este mult prea cunoscută pentru a încerca s-o mai prezentăm. De aceea credem că este mai interesant să reamintim cîteva date din viața acestei echipe care și-a început cariera divizionară în anul 1955. Atunci activa în Divizia B, dar a retrogradat la „C", unde a ocupat locul 3 în 1956 și locul 1 în 1957/58, revenind astfel în Divizia B. Aici Știința (prima sa titulatură, după care a purtat-o pe cea de **C. S. Craiova**, apoi a revenit la numele de **Știința** pentru ca în 1966 să-l adopte pe cel actual) a trebuit să facă un stagiu de... șase campionate pînă s-a văzut în Divizia A. Evenimentul s-a produs după campionatul din 1963/64 și el este legat de numele regretatului antrenor **Lache Oțeleanu**, un fost internațional. De atunci, Universitatea n-a mai părăsit prima scenă; comportarea sa a suferit oscilații (locurile 11, 8, 3, 11, 7 din 1964/65 pînă în 1968/69), dar în ultimii ani a urmat o cale ascendentă, ajungînd să concureze la primul loc și întărind, față de și în singura ediție a **„Cupei U.E.F.A."** la care a luat parte (1970/71, 2—1 și 0—3 cu **Dozsa Pecs**). În al doilea rînd să-și pună la punct echipa cu care va ataca noul campionat și acest lucru îl va înlesni prezența unor parteneri de valoare certă. În al treilea rînd, dorința lui...

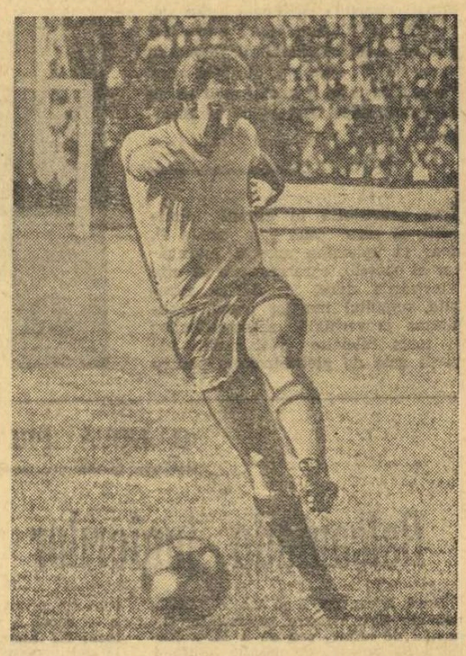

Oblemenco *la startul în tentativa pentru al 5-lea titlu de golgeter. Reglarea tirului i-o prilejuiesc meciurile din turneul „F. C. Argeș XX"*

bucureștence, concurența provinciei la titlul republican.

Ca și pentru celelalte echipe participante, acest turneu reprezintă principala verificare serioasă a craiovenilor înainte de începerea campionatului. Aceasta înseamnă abordarea partidelor din cadrul turneului cu echipa pregătită în perioada precompetițională pentru a începe noul sezon divizionar A.

Ambiții? Multe. În primul rînd să-și îmbogățească palmaresul internațional cu rezultate mai bune decît la cele două participări la **„Cupa Balcanică"** (1968/69 și 1969/70) **Oblemenco**, singurul jucător care a reușit, după 1945, să fie de patru ori golgeter al Diviziei A, egalînd astfel isprava renumitului său înaintaș **Dobay** de la **Ripensia. Oblemenco vrea să cucerească și al cincilea titlu și turneul îi va oferi o bună ocazie de a-și regla și valorifica tirul...**

P. GAȚU

Reuniunea Comitetului medical F.I.N.A.

În vederea campionatelor mondiale de natație (Belgrad, 31 august — 9 septembrie 1973) s-a ținut reuniunea comitetelor tehnice F.I.N.A., dintre care cea medicală s-a desfășurat recent la Barcelona.

Pe baza împuternicirilor acordate de biroul F.I.N.A., comitetul medical a dezbătut și aprobat o serie de acțiuni și documente oficiale de o mare însemnătate pentru natație. Astfel, *a fost aprobat regulamentul privind normele medico-sanitare ale bazelor de natație, norme obligatorii ce vor intra în vigoare încă anul acesta, pentru piscinele în care se desfășoară competiții oficiale. A fost aprobat regulamentul de control antidoping pentru campionatele mondiale* (lista de substanțe, metodologie de control și investigație, măsurile ce se vor lua în cazuri pozitive etc.). În cadrul acestei acțiuni, reprezentantul român din comitet va răspunde de controlul antidoping la polo.

În al treilea rînd, a fost fixată cea de a III-a Conferință medicală F.I.N.A. (prima a avut loc în 1969 la Londra; a doua în 1971 la Dublin); între 9 și 13 octombrie 1974 la Barcelona, precum și tematica: bazele psiho-pedagogice ale antrenamentului de înot la copii și adolescenți; aspecte metodologice în antrenamentul de înot (probleme fiziologice și tehnice); instalații igienico-sanitare pentru bazinele de înot; boli și accidente specifice în natație (profilaxie, tratament) și o ultimă temă: varia.

Următoarea reuniune a comitetului este fixată de biroul F.I.N.A. pentru 27 august la Belgrad, înaintea C. M. în aceeași zi cu toate comitetele tehnice (înot, polo, sărituri, înot sincron), urmînd ca biroul F.I.N.A., în ședința din 29 august, să ratifice deciziile organismelor tehnice.

Federația spaniolă de natație, ca organizatoare a acestei reuniuni, a dat participanților posibilitatea vizitării centrului medico-sportiv din Barcelona (prilej rodnic pentru unele schimburi profesionale de idei), precum și a altor obiective social-culturale.

dr. IOAN DRĂGAN
membru în Comitetul medical F.I.N.A.

CONCURSUL „PRIETENIA"-RAMPĂ DE LANSARE ÎN ARENA ATLETICĂ INTERNAȚIONALĂ

Tradiționalul **concurs „Prietenia"** se va desfășura vineri, simbătă și duminică la Odesa.

Competiția se adresează atleților juniori, din unele țări socialiste, care nu sînt în ultimul an al acestei categorii de vîrstă. Cele șase ediții care au avut loc pînă acum — una din cele mai reușite a fost găzduită, în 1970, de țara noastră, la Cîmpulung Muscel — au consemnat an de an creșterea importanței manifestată față de tînăra generație de atleți.

Astfel, în cadrul acestor concursuri „Prietenia" au făcut primii pași spre afirmarea în arena atletică internațională o serie întreagă de tineri sportivi care au cunoscut ulterior, la vîrsta senioratului, cele mai mari onoruri sportive, devenind recordmani mondiali sau continentali, campioni olimpici, deținători ai unor performanțe de cel mai înalt nivel. Cîteva exemple de performeri descoperiți cu ocazia diferitelor ediții ale „Concursului Prietenia" sînt, credem, deosebit de semnificative. **Monika Zehrt** (R. D. Germană), recordmană a lumii și campioană olimpică la München în proba de 400 m, a cîștigat această probă la ediția din 1969 de la Sofia, după ce cu un an înainte, la Berlin, se clasase pe locul 5 (!) în cursa cîștigată de reprezentanta țării noastre **Mariana Filip.** Fostul recordman al lumii la triplusalt, cubanezul **Petro Peres-Duenas** (17,40 m în 1971) a apărut în arena internațională în 1970, stabilind, în concursul de la Cîmpulung, un record mondial de juniori (16,20 m). Mai amintim, dintre zecile de speranțe olimpice care au confirmat ulterior, pe sprinterul sovietic **Alexandr Korneliuk**, corecordman european la 100 m (10,0) și pe cel din R. D. Germană **Jorg Pfeiffer**, creditat cu aceeași performanță, pe fosta recordmană mondială la pentatlon **Burglin de Pollak** (R. D. Germană), pe compatrioatele sale **Hellen Strophal** (11,0 la 100 m) și **Rosemarie Witschas** (1,91, m la înălțime), oprindu-ne aici, fără pretenția de a fi citat toate numele reprezentative.

Și cîțiva juniori români s-au făcut cunoscuți cu ocazia concursurilor „Prietenia": **Mariana Filip — Suman**, pe care am mai amintit-o, **Roxana Vulescu, Eva Zörgö, Marta Satmari, Gheorghe Megelea** etc.

Fără îndoială că și întrecerile de la Odesa vor reprezenta o treaptă de lansare pentru mulți dintre atleții juniori care vor concura aici, și nu ne-ar mira ca peste trei ani speranțele de azi să fie protagoniști la Montreal.

Vl. MORARU

NOU! ÎN CURÎND

TRAGEREA EXTRAORDINARĂ A VACANȚEI LA PRONOEXPRES

MARI AVANTAJE PENTRU PARTICIPANȚI!

CÎȘTIGURILE CONCURSULUI PRONOSPORT DIN 29 IULIE 1973:

Categoria I: (12 rezultate) = 2,30 variante a 15.020 lei.
Categoria a II-a (11 rezultate) = 36,60 variante a 1.133 lei.
Categoria a III-a (10 rezultate) = 379,45 variante a 164 lei.

Rubrică redactată de LOTO-PRONOSPORT

A APĂRUT NR. 375 AL REVISTEI FOTBAL

Din cuprinsul căreia vă recomandăm:

- Editorialul **F. C. Argeș XX**;
- Reportaje de pregătiri de la divizionarele A **Dinamo, Jiul, C.F.R. Cluj, U.T.A., și Politehnica Iași**;
- Confesiuni ale scriitorului **Teodor Mazilu** făcute la **„Interviul săptămînii"**;
- Analiza comportării echipelor **Rapid, C.S.M. Reșița, Sportul studențesc și „U" Cluj** în trecuta ediție a campionatului;
- **Plusuri și minusuri în competiția cadeților**;
- **Stal Mielec** campioana surpriză a Poloniei;
- **Argentina** cu gîndul la **„Mundial 1978"**;
- **Pele** și favoritele lui la „München '74";
- **Șesternev — fotbalistul de elită a spus adio gazonului;**
- Rubricile noastre permanente: **Dialog cu cititorii, sublinieri, Magazin extern, Din fotbalul internațional, „Cupa de vară" europeană intercluburi, Carnet extern.**

FINALA EUROPEANĂ ROMÂNIA — U.R.S.S.

VĂ PREZENTĂM TENISMENII SOVIETICI

Aleksandr METREVELI

Cel mai bun produs al tenisului sovietic. Are 28 ani. Născut la Tbilisi. A terminat facultatea de ziaristică a Universității gruzine.

A debutat în echipă pe cînd era încă junior, în 1963. De atunci a susținut 75 meciuri în Cupa Davis : scor 57—18. Anul trecut, la Tbilisi : pierde la Năstase, precum și dublul ; cîștigă la Țiriac (2—6, 6—4, 1—6, 6—4, 6—3). În ultimele două meciuri (3—2 Ungaria, 3—2 Franța) și-a cîștigat simplurile și a pierdut dublurile, cu Lăhaciov.

Principale performanțe : 1967 — campion al Asiei (la Calcutta). 1968 și 1970 — finală la mixt Wimbledon, cu Morozova. 1971 — cîștigă Circuitul australian. 1972 — învingător la Sydney, Hobart, Adelaide, Pearth, Alexandria. 1973 — finală la Wimbledon (pierde la Kodeș ; elimină pe Mayer, Connors, Cooper, Gilitinan).

În sezonul de iarnă a jucat în turneele W.C.T., clasîndu-se pe locul 11—12 în grupa B, după — printre alții — Taylor, Fairlie, Kodeș, Gorman etc. A cîștigat 13 meciuri ; a pierdut 11.

În ultimele sale trei întîlniri cu Năstase a fost învins : 4—6, 2—6, 5—7 la București '69 ; 4—6, 0—6, 4—6, la Tbilisi '72 ; 8—6, 7—9, 5—7 la Queens Club '73.

Teimureaz KAKULIA

25 ani. Conorășan cu Metreveli, care i-a fost model de urmat în viață și în sport. Amîndoi, la Dinamo Tbilisi. Absolvent al Institutului de mine din localitate.

A debutat în echipă anul trecut, învingînd pe Gasiorek la Varșovia, în semifinala de zonă (U.R.S.S. —Polonia 4—1). La Tbilisi, în finală, învinge pe Țiriac cu 6—4, 7—5, 6—1 ; pierde la Năstase 2—6, 2—6, 3—6. Anul acesta învinge pe Taroczy la Budapesta (pierde la Barany) și pe Proisy la Moscova (pierde la Jauffret). Nr. 2.

Serghei LIHACIOV

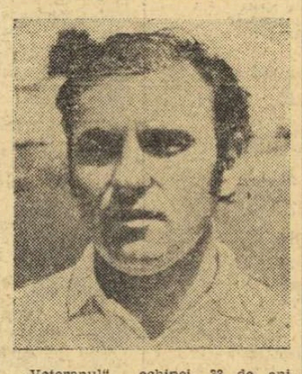

„Veteranul" echipei, 33 de ani. Originar din Baku ; absolvent al Institutului de cultură fizică al R.S.S. Azerbaidjan. Activează la Nefici—Baku.

A debutat în Cupa Davis în 1962, la Scheveningen (5—0 cu Olanda). De atunci, nelipsit partener de dublu al lui Lejus, apoi Metreveli. Cu acesta neînvins în ediția 1967 ; semifinală la Roland Garros '65 (pierd la Țiriac—Năstase). Nr. 9 în clasamentul unional pe anul trecut.

Șamil TARPIȘCEV

Pentru prima oară selecționat în echipa de Cupa Davis a țării sale, 29 ani, născut la Moscova. La ȚSKA — a început ca fotbalist...

S-a remarcat prin rezultate bune în competițiile unionale, anul trecut clasîndu-se pe primul loc în turneul de la Tallin (2, Volkov, 3, Lihaciov). A cîștigat turneul internațional de la Zinnowitz în 1970 și cel de la Havana, anul acesta. Cu Olga Morozova, cîștigă dublul mixt la Kitzbühel '73. Bun jucător de dublu. Nr. 4 în clasamentul unional.

ILIE NĂSTASE PE „CENTRAL"

(*Urmare din pag. 1*)

și provocat la un meci cu 40—0 înainte, a zîmbit tenismenilor sovietici aflați în tribună, a expediat o minge rapidă spre nepoțelul său Mihnea, care i-a răspuns printr-un voleu uimitor pentru vîrsta de șase ani și jumătate, și, lucrul cel mai important, i-a conectat pe toți ceilalți trei parteneri — Ovici, Santei și Viorel Marcu — la o tensiune greu previzibilă în cursul dimineții, și care este, sau poate fi, doar la îndemîna acestui învingător al oboselii, care reușește să uite aterizările dure, decolările repetate, tumultul marilor orașe, tenacitatea proverbială a suporterilor și toate celelalte vicisitudini ale vieții sale de **globe-trotter**, pentru că își iubește racheta așa cum numai un mare campion poate să o facă.

„Repriza" de ieri a lui Năstase, fermecătoare prin irezistibilul ei, a fost o dezlănțuire de energie din partea unui sportiv care își continuă zborul orbital pe cea mai obișnuită dintre rachetele secolului nostru.

Aflăm că la Southampton (Long Island — S.U.A.) a încetat din viață, la vîrsta de 66 de ani, Dwight Davis jr., fiul donatorului trofeului care a inițiat competiția cunoscută astăzi sub numele de „Cupa Davis". Susținător fervent al baseballului, al fotbalului european și firește al tenisului, Dwight Davis jr. a asistat anul trecut la finala „Cupei Davis" de la București.

MICROINTERVIU CU... NĂSTASE III

Probabil, știți că am avut, pînă acum, doi Năstase în tenis. Constantin Năstase (7 meciuri în Cupa Davis, 1959—62) și — bineînțeles — Ilie Năstase (85 meciuri ; scor general 67—18). Foarte probabil, nu știați, pînă la lectura rîndurilor de față, că vom avea, foarte curînd, un al treilea Năstase...

Iată-l, fotografiat ieri la Progresul, stînd în tribună cu taică-său. Pe fișa acestui viitor Davis-cupman român stă scris, deocamdată : nume — Năstase ; prenume — Mihnea ; fiul lui Constantin și nepot al „marelui" Ilie ; 6 ani și jumătate ; cumînte la antrenament ; obraznic în meciuri ; serviciu „de sus", cutremurător etc.

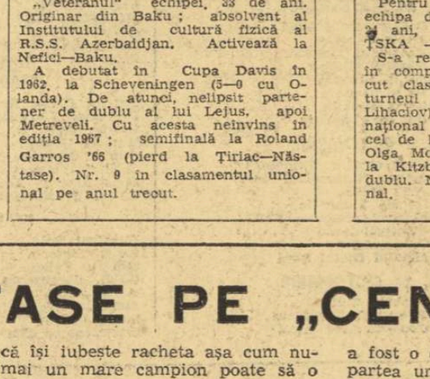

L-am întrebat pe Mihnea (foarte atent la dialogul de driveuri între Metreveli și Kakulia, pe central : „Ce zici, ai să-l bați pe Ilie ?...

Răspuns prompt :

— Ba bine că nu ! E drept, pînă atunci mai sînt vreo cîțiva ani. Dar Mihnea, sîntem convinși, nu-și va pierde timpul în van.

Succes, Năstase III !

Rd. V.

sportul în lume

PENTATLONISTUL DUMITRU SPÎRLEA PE LOCUL 4 LA BUDAPESTA

BUDAPESTA, 31 **(Agerpres).** — În concursul internațional de pentatlon modern de la Budapesta, după 3 probe, la individual conduce maghiarul Kelemen (Dozsa) — 3 169 puncte, urmat de Borlai (Csepel Budapesta) — 3 074 puncte, Oniscenko (Dinamo Moscova) 2 992 puncte, Dumitru Spîrlea (Olimpia București) 2 988 puncte, Balla (Bh Budapesta) 2 987 puncte, Kaiser (Bh Budapesta) — 2 982 puncte, Horvath (Dozsa) — 2 975 puncte etc. Pe echipe, primul loc este ocupat de Dozsa Budapesta, cu 9 116 puncte. Olimpia București se află pe locul 6 (din 15 formații participante), cu 8 117 puncte.

O NOUĂ REMIZĂ PENTRU FLORIN GHEORGHIU

RIO DE JANEIRO, 31 **(Agerpres).** — Runda a 6-a a turneului interzonal de șah de la Petropolis a fost ceva mai animată decît rundele anterioare, înregistrîndu-se pentru prima oară un număr egal de partide decise cu acela al remizelor. Un punct important și-a înscris în tabelul concursului liderul clasamentului Liubomir Liubojevici, care l-a învins, la mutarea a 43-a, pe marele maestru cehoslovac Vlastimil Hort. Spectatorii prezenți în sala clubului Petropolitano au aplaudat, de asemenea, victoria compatriotului lor, tînărul mare maestru Costa Mecking, învingător în partida cu marele maestru american Samuel Reshevsky. Marele maestru maghiar Lajos Portisch a cîștigat la elvețianul Hug, iar S. Kagan (Israel) l-a învins pe Tan (Singapore).

A fost consemnată remiza în partidele : **Gheorghiu (România)** — Savon (U.R.S.S.) ; Ivkov (Iugoslavia) — Panno (Argentina) ; Smislov (U.R.S.S.) — Polugaevski (U.R.S.S.) Byasas (Canada) — Keres (U.R.S.S.). În clasament conduce Liubojevici cu 4,5 puncte și o partidă întreruptă, urmat de Polugaevski — 4 puncte, Portisch și Mecking — 3,5 puncte și o partidă întreruptă. **Florin Gheorghiu ocupă locul 8, cu 3 puncte.**

TURNEUL DE TENIS DE LA LOUISVILLE

NEW YORK, 31 **(Agerpres).** — La Louisville (Kentucky) a început un turneu internațional de tenis, la care participă 64 de jucători. Iată primele rezultate : Orantes (Spania) — T. Moore (Australia) 6—3, 6—1 ; Țiriac (România) — Feldstadt (Chile) 6—1, 6—3 ; Pilici (Iugoslavia) — Ward (S.U.A.) 6—3, 6—2 ; Riessen (S.U.A.) — Ryan (Australia) 6—1, 6—2 ; Froehling (S.U.A.) — Ramirez (Mexic) 6—3, 6—0.

„Cupa Mării Negre" la baschet feminin

ROMÂNIA DIN NOU VICTORIOASĂ: 58-48 CU POLONIA

CONSTANȚA, 31 (prin telefon). Aceeași impresie bună, produsă luni, în meciul cu echipa României au lăsat-o și marți seara baschetbalistele canadiene care au întîlnit în cadrul etapei a doua a competiției **„Cupa Mării Negre"**, reprezentativa Cehoslovaciei. Este drept, formația cehoslovacă a condus permanent și a cîștigat cu scorul de 54—40 (33—23), dar aceasta nu scade din meritele selecționatei Canadei care la prima ei evoluție în Europa a avut o comportare excelentă. Este clar că în Canada baschetul feminin este tratat cu seriozitate, fapt normal deoarece echipa națională are un loc asigurat (în calitate de gazdă) la Jocurile Olimpice de la Montreal. Au arbitrat **I. Petruțiu** (România) și **I. Chrzaranovsky** (Polonia).

După o partidă aprig disputată, reprezentativa României a obținut o nouă victorie, de data aceasta în fața redutabilei formații a Poloniei : 58—48 (26—28). Succesul a fost realizat în repriza a doua, cînd baschetbalistele noastre s-au remarcat printr-o apărare în zonă deosebit de agresivă (care a facilitat intercepții și contraatacuri) și printr-un ritm foarte rapid al acțiunilor ofensive. Pentru echipa României au înscris : Gugiu 11, Savu 11, Tita 10, Szabo 8, Goian 7, Suliman 6, Szabados 4, Demetrescu 1. Au arbitrat bine **M. Zambelli** (Italia) și **I. Rysavy** (Cehoslovacia).

Programul de azi : ora 17,00 : Canada — Polonia, România — Cehoslovacia.

D. STANCULESCU

C. M. DE ȘAH PENTRU JUNIORI

LONDRA, 31 **(Agerpres).** — După 7 runde, în turneul final al Campionatului mondial de șah pentru juniori conduce iugoslavul Marianovici, cu 6 puncte, urmat de Stean (Anglia) — 5 puncte, Beliavski (U.R.S.S.) — 4,5 puncte. Partidele din runda a 7-a s-au încheiat cu următoarele rezultate : Miles (Anglia) — Marianovici (Iugoslavia) 0—1 ; Beliavski (U.R.S.S.) — **Birlescu (România)** 1—0 ; Christiansen (S.U.A.) — Momeni (Iran) remiză ;

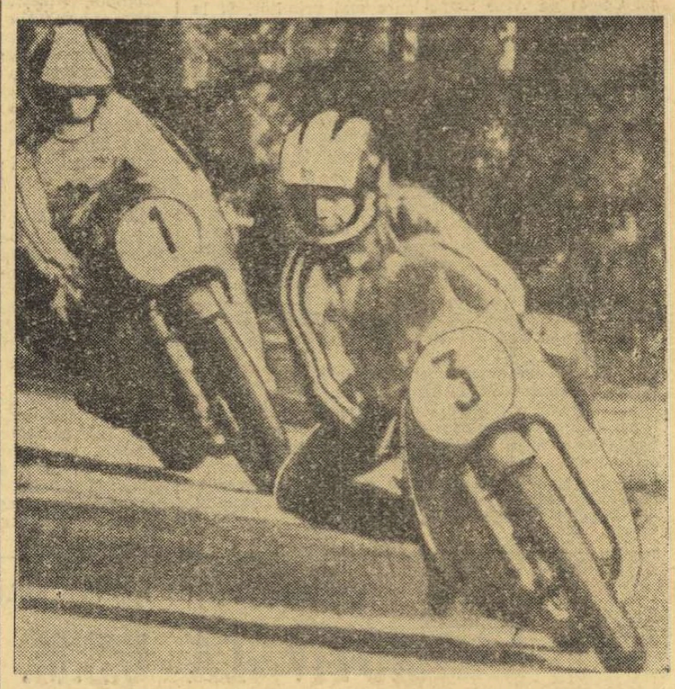

Mii de spectatori au urmărit la Helsinki „Marele Premiu al Finlandei", penultima probă a C.M. de motociclism. La clasa 350 cmc victoria a revenit italianului Giacomo Agostini (în foto precedat de eglezul Phil Read, care în cele din urmă a ocupat locul secund), care, pe cei 120 km, a realizat timpul de 48 : 45,1 (medie orară 148,400 km). În clasamentul clasei conduce Agostini — 84 p. Motociclistul italian a cîștigat și proba de 500 cmc.

TELEX

Pe stadionul olimpic din Helsinki s-a desfășurat un mare concurs internațional de atletism. Performerul competiției a fost cunoscutul atlet finlandez Hannu Siitonen, învingător în proba de aruncare a suliței, cu 93,90 m (la 18 cm de recordul mondial al vest-germanului Wolfermann). În cursa de 1 500 m, neozeelandezul Rod Nixon — 3:37,5 — i-a întrecut pe favoriții probei : kenyanul Ben Jipcho — 3:37,8 și americanul Dave Wottle — 3:38,0. Cu un rezultat surprinzător s-a încheiat și proba de 5 000 m, în care victoria a revenit lui Dick Quax (Noua Zeelandă), în 13:27,2. Dublul campion olimpic Lasse Viren (Finlanda) a ocupat locul doi, în 13:28,8, iar englezul Dave Bedford s-a clasat pe locul 5, cu 13:39,8. Recordmanul mondial la proba de săritură în înălțime, americanul Dwight Stones, a terminat învingător cu un rezultat modest : 2,15 m, iar compatriotul său, Al Feuerbach a cîștigat proba de aruncare a greutății cu 20,50 m. Finlandezul Kukkoaho a învins în proba de 400 m plat, cronometrat în 45,7.

■

Echipa Italiei a cîștigat competiția pentru „Cupa Backer" la tenis (tineret), desfășurată în localitatea Le Touquet. În finală, echipa Italiei a învins cu 3—2 echipa de tineret a R.F. Germania. Pe locul trei s-a clasat echipa Suediei, învingătoare cu 5—0 în jocul cu Spania.

■

Turneul feminin de tenis de la Cleveland a fost cîștigat de tînăra jucătoare americană Chris Evert, care a învins-o în finală cu 6—0, 6—0 pe Linda Tuero (SUA).

■

În localitatea italiană Angri s-a desfășurat finala Campionatului european masculin de baschet rezervat formațiilor de juniori. Echipa URSS a învins cu scorul de 67—58 selecționata Spaniei, intrînd în posesia trofeului. Pentru locul trei, echipa Iugoslaviei a dispus cu scorul de 77—74 de selecționata Italiei.

■

Turneul de hochei pe gheață de la Cortina d'Ampezzo s-a încheiat cu victoria reprezentativei Poloniei. În finală, desfășurată pe Stadionul olimpic din localitate, hocheiștii polonezi au învins cu scorul de 6—2 (1—0, 2—2, 3—0) formația italiană „Cortina Doria". Pe locul trei s-a clasat echipa maghiară H.C. Budapesta.

ÎNCEPÎND DE VINERI, LA WALCZ [POLONIA]

JUNIORII ROMÂNI — LA STARTUL CAMPIONATELOR EUROPENE DE CAIAC-CANOE

La mai puțin de o săptămînă după încheierea Campionatelor mondiale de caiac-canoe, sportul padelei și pagaei revine din nou în centrul atenției, programînd în orașul polonez **Walcz, între 3 și 5 august, întrecerile celor mai buni caiaciști și canoiști juniori din Europa.**

Firește că și pentru reprezentanții țării noastre această competiție este deosebit de importantă, cu atît mai mult cu cît, alături de locul întîi pe națiuni cucerit la ediția trecută a „europenelor" (Snagov, 13—14 august 1971), tinerii sportivi români au de apărat strălucitele tradiții ale țării, confirmate încă o dată de Ivan Patzaichin și ceilalți, la Tampere.

Înainte de a oferi cititorilor cîteva amănunte legate de această ediție a Campionatelor europene de juniori, să trecem, însă, în revistă rezultatele înregistrate de tinerii caiaciști și canoiști români în urmă cu doi ani, la Snagov. Atunci, România cucerea medaliile de aur în trei finale (C 2—500 m, K 4—500 m, fete și C 1—500 m). Autorii acestor victorii erau, în ordine, **Petrică Marcov—Ivan Lisov, Maria Ivanov—Nastasia Nicolae—Maria Cosma—Fedosia Nichiforov** și, respectiv, **Vasile Serghei.** Ei nu figurează acum în lotul țării noastre, depășind vîrsta junioratului, dar meritînd să subliniem faptul că dintre campionii de atunci **Vasile Serghei** și **Maria Cosma** au obținut la recentele campionate ale lumii de la Tampere medalii de argint și bronz.

Lotul care va participa la C.E. de la Walcz cuprinde 26 de sportivi. Aceștia sînt : **Radu Sofran, Ionel Sold, Gavrilă Pamacai, Radian Filipov, Sorin Matache, Stela Moldoveanu, Arina Roh, Agafia Orlov, Aneta Ignatencu, Paula Simion, Gheorghe Lungu, Ștefan Parmac, Simin Isai, Gheorghe Simiocenco, Silvan Ivan, Petre Capusta, Ivan Gavrilov, Florin Nitescu, Nicolae Rosca, Eugenia Periioc, Dumitra Chirilov, Alexandru Ungureanu, Tudor Antonov, Ivan Haralambie** și **Paul Finanțu.**

Sub conducerea antrenorului emerit prof. **Igor Lipalit** și a profesorilor **Ștefan Vișevan** și **Dumitru Radu**, juniorii noștri au efectuat o pregătire intensă la Snagov, mai multe echipaje atingînd o formă care ne dă speranțe pentru realizarea unui bilanț cel puțin la fel de bun ca și la ediția trecută a „europenelor".

Trebuie să amintim, însă, că la întrecerile de la Walcz și-au anunțat participarea aproape 300 de tineri caiaciști și canoiști din peste 20 de țări ale bătrînului continent, așa încît sarcina reprezentanților țării noastre este deosebit de dificilă. Printre cei mai puternici adversari ai sportivilor români se numără juniorii din U.R.S.S., Ungaria, R.D. Germană și Bulgaria.

Programul campionatelor cuprinde nouă probe și anume : K 1—500 m, K 2—500 m, K 4—500 m, C 1—500 m, C 2—500 m, și C 6 + 1—500 m la băieți, K 1—500 m, K 2—500 m și K 4—500 m la fete.

Lotul țării noastre a părăsit Capitala în cursul după amiezii de ieri.

O NOUĂ PREMIERĂ ÎN CAPITALĂ

Balcaniada juniorilor la înot, polo și sărituri

După **Atena** (1971) și **Izmir** (1972), capitala țării noastre găzduiește, începînd de mîine, cea de a III-a ediție a Balcaniadei de natație a juniorilor. Timp de patru zile, iubitorii acestui sport vor putea urmări o competiție cu un program dens, alcătuit din întreceri de înot, polo și sărituri, la care participă sportivi din **Bulgaria, Grecia, Iugoslavia, Turcia** și **România.**

Fiind vorba de o premieră pentru bucureșteni, cîteva precizări se impun de la bun început. Concursul de înot se va desfășura de-a lungul a trei reuniuni (vineri, sîmbătă și duminică), care încep zilnic, la ora 18, la bazinul Dinamo. Fiecare țară are dreptul de a înscrie cîte un concurent de probă, iar punctajul este : 6 p — locul I, 4 p — locul II, 3 p — locul III ș.a.m.d. Limitele de vîrstă : 16 ani pentru băieți și 15 ani pentru fete. La sfîrșitul competiției se vor alcătui clasamente separate pentru probele masculine, feminine și unul general.

Turneul de polo (jucători născuți în 1953 și mai tineri) se va desfășura, după regulile F.I.N.A., cu cîte o echipă de fiecare țară. F.R.N. dorește să înscrie două formații românești, dar o hotărîre definitivă va fi luată abia astăzi, la ședința tehnică. Primele partide sînt programate joi dimineața, tot la bazinul Dinamo.

Întrecerile de sărituri se vor desfășura anul acesta pentru prima oară în cadrul Balcaniadei juniorilor. Limitele de vîrstă — aceleași ca la înot. Tinerii săritori vor concura la trambulină (3 m) și platformă (10 m) sîmbătă și duminică, la ștrandul Tineretului.

Primii oaspeți, înotătorii iugoslavi, se află de luni după-amiază în Capitală. Ieri au sosit și sportivii din Grecia și Turcia, iar lotul bulgar este așteptat astăzi dimineață.

De cine vom fi reprezentați în actuala ediție ? Pînă la această oră se cunoaște doar lotul poloiștilor : **Spinu, Rădescu, Găman** — portari, **Cocora, Teodorescu, Răducanu, Gheorghe, Mirea, Weiss, Scherwan, Racz, Feher** și **Preda.** Azi vor fi alcătuite loturile la înot și sărituri.

FINAL SPECTACULOS ÎN CAMPIONATELE NAȚIONALE DE ÎNOT

Ultima reuniune finală a „naționalelor" de înot. A fost din nou o zi a delfinilor. Mai întîi a primit aplauze **Ion Micläuș.** Dinamovistul — ne-a convins din ziua inaugurală — în mare vervă, nu a mai ratat tentativa sa asupra recordului național la 100 m, și, deși pe a doua lungime a luat două guri de apă (!), a sosit după 60,4 sec, timp superior cu două zecimi cifrei din tabelă. Apoi, **Anca Groza** ne-a probat, o dată în plus, marile sale posibilități. Aflată la cel de al 5-lea start în această ediție, eleva **Cristinei Balaban-Șoptereanu** nu s-a mulțumit cu un nou succes, ușor de scontat de altfel, și a înotat viguros pentru a obține un rezultat bun : cronometrele au indicat pentru campioana cursei de 100 m delfin 67,8, performanță de bună valoare europeană, aflată la numai 3 zecimi de secundă de propriul record național.

SLAVIC DIN NOU MAI BUN CA ALMER PE 400 m

Mult așteptată de spectatori, disputa dintre **Eugen Almer** (recordmanul probei) și **Marian Slavic** (deținătorul titlului) pe distanța de 400 m liber a constituit clou-ul zilei. Cei doi craulișți au pornit destul de încet în întrecere, tendințele lor de a face cursă tactică fiind evidente. La 100 m, ca și la jumătatea distanței, **Slavic** a întors cu un ușor avantaj în fața adversarului său. Pe cea de a treia „sută", **Almer** a mărit ritmul încercînd să se desprindă. Era singura șansă a recordmanului de a învinge, cunoscute fiind calitățile de mai bun sprinter ale lui **Slavic. Almer** nu a reușit decît să obțină un avantaj minim, pe care adversarul său l-a recuperat cu ușurință pînă la 350 m, îndreptîndu-se apoi nestingherit spre victorie. Pentru **Slavic** a fost cel de al treilea titlu la această ediție, dar rezultatul său (4:20.1) n-a entuziasmat pe nimeni. Ca de altfel și cifrele realizate de primele trei clasate în proba similară a fetelor, cîștigată de **Eugenia Cristescu.**

- **Ion Micläuș nu a mai ratat tentativa la 100 m delfin**
- **Anca Groza : 7 titluri și 4 recorduri**
- **M. Hohoiu cel mai bun și la 100 m spate (62,9)**
- **Slavic învingător la 400 m liber**

O GREȘEALĂ CARE A COSTAT UN TITLU DE CAMPIOANĂ

Rezițeanca **Lavinia Donia** pornea mare favorită în proba de 100 m spate și avea toate șansele de a-și dubla succesul realizat în cursa de 200 m. Ea a făcut însă o greșeală inadmisibilă în serii (nu a atins peretele la întoarcere) și a fost descalificată, astfel că în finală, timișoreanca **Karin Parutsch** s-a impus cu ușurință în fața mai tinerelor sale adversare. O remarcă specială pentru **Valeria Vlăsceanu** (12 ani) clasată a doua cu 1:16,6.

Mircea Hohoiu a dovedit tuturor că victoria sa din prima zi (200 m), însoțită de un record național, nu a fost întîmplătoare. Și ieri după-amiază cursa sa elegantă a entuziasmat întreaga asistență, la capătul celor două lungimi cronometrele marcînd 62,9, timp aflat la numai 6 zecimi de propriul record național.

Finalul reuniunii a fost spectaculos. **Anca Groza,** inepuizabilă, a găsit resurse pentru a-și îmbunătăți recordul național la 200 m mixt cu o secundă (2:35,3). Apoi, cvartetul clubului Steaua alcătuit din **M. Hohoiu** (63,0 — 100 m spate), **O. Resler** (69,6 — 100 m bras), **E. Almer** (61,4 — 100 m delfin și **M. Slavic** (55,0 — 100 m liber) a încheiat întrecerea de 4x100 m mixt în 4:09,0 — record absolut (echipă de club și națională). A fost cel de al 5-lea record de seniori ai zilei...

REZULTATE TEHNICE. **100 m delfin (b) :** 1. ION MICLĂUȘ (Dinamo) 60,4 — **record.** 2. T. Nicolae (Din.) 62.3. 3. C. Rolic (Poli. Timiș.) 64.3 ; **4x100 m liber (b) :** 1. DINAMO 3:48.3 — **record,** 2. Steaua 4:00.2. 3. Șc. sp. Reșița 4:06.8 ; **100 m delfin (f) :** 1. ANCA GROZA (Dinamo) 67.8, 2. Minola Vasiliade (Rapid) 72.5 (r.p.), 3. Siegrid Slecian (Șc. sp. Reș.) 75.3 ; **4x100 m liber (f) :** 1. DINAMO 4:22,2 — **record,** 2. Șc. sp. Reșița 4:45,5, 3. Crișul 4:49,5 ; **400 m liber (b) :** 1. MARIAN SLAVIC (Steaua) 4:20.1, 2. E. Almer (Steaua) 4:21.7, 3. A. Vitelariu (Din.) 4:30,6, 4. A. Adam (Steaua) 4:37,2, 5. **I. Svetz (Șc. sp. 2) 4:41,1 — rec. băieți categ. A ; 400 m liber (f) :** 1. EUGENIA CRISTESCU (Din.) 5:03.7, 2. Cătălina Pănulescu (Petrolul) 5:09,0, 3. Daniela Georgescu (Din.) 5:09.2 (r.p.), 4. Ildiko Horvath (Crișul) 5:10.0, 5. Mihaela Costea (CSS) 5:19,1 ; **100 m spate (b) :** 1. MIRCEA HOHOIU (Steaua) 62,9, 2. T. Nuțeanu (Din.) 64.1, 3. A. Horvath (Șc. sp. 1) 65,4, 4. C. Mandache (Petrolul) 66.1, 5. D. Groșan (Șc. sp. Reș.) 66,1 ; **100 m spate (f) :** 1. KARIN PARUTSCH (Șc. sp. Timiș) 1:13.7, 2. Valeria Vlăsceanu (Petrolul) 1:16,6 (r.p.), 3. Ira Ratusni (Din) 1:17,9 ; **200 m mixt (b) :** 1. DIETMAR WETTERNECK (Șc. sp. Reșița) 2:16.8, 2. Z. Opriteșcu (CSM Cluj) 2:22,0, 3. E. Hempel (Steaua) 2:25,6, 4. L. Șoptereanu (Șc. sp. 1) 2:25,6 ; **200 m mixt (f) :** 1. ANCA GROZA (Din.) 2:35,3 — **record,** 2. Adelina Hidos (Din.) 2:43,6, 3. Daniela Georgescu (Din.) 2:43,7, 4. **Mihaela Georgescu (Petrolul) 2:44.2 — record de fete categ. A ; 4x100 m mixt (b) :** 1. STEAUA 4:09.0 — **record,** 2. Dinamo 4:24,4, 3. Steaua II 4:29.5 ; **4x100 m mixt (f) :** 1. DINAMO 5:00.1, 2. Petrolul 5:16,8, 3. Șc. sp. Timișoara 5:16,0.

— a. v. —

MONDIALELE DE CAIAC-CANOE

(*Urmare din pag. 1*)

pot apare oricînd echipaje capabile de mari performanțe.

K 2 — 500 m fete (C.M. 1971 10 — cul 6 ; J.O. 1972 locul 3). Ne așteptam la o medalie de argint sau de bronz, dar caiacistele noastre au ocupat în final doar locul 5. În aprecierea și comentarea rezultatului avem desigur în vedere faptul că la Tampere a fost folosită pentru prima oară această formulă de echipaj, în care a fost promovată debutanta Maria Cosma, ca și faptul că locul 4 a fost decis doar de o sutime de secundă. Dar toate acestea nu schimbă o realitate : la această probă nu s-a realizat obiectivul propus și trebuie studiate, fie în selecții, fie în pregătire, alte soluții de îmbunătățire a rezultatelor de la Tampere care înseamnă, oricît nu ne face plăcere s-o spunem, un regres față de J.O.

K 4 — 1 000 m (C.M. 1971 locul 5 ; J.O. 1972 locul 2). Asadar, un loc mai bun față de ediția trecută a C.M., dar — lucru deloc neglijabil — două locuri mai slabe decît rezultatul obținut la J.O. Din păcate, nu putem aprecia ca satisfăcătoare evoluția echipajului nostru de K 4 (Sciotnic, Zafiu, Vartolomeu, Simiocenco) în întrecerea de la Tampere, echipaj de la care ne așteptam la unul din locurile 1—3. Insuccesul poate fi pus pe seama mai multor cauze, începînd cu selecția și terminînd cu nerespectarea de către caiaciștii noștri a indicațiilor tactice date de antrenori. Îi cunoaștem bine pe componenții acestui echipaj, toți sportivi de valoare, medaliați la mari competiții, înzestrați cu talent și putere de muncă, de aceea sîntem convinși că ei puteau să urce pe podiumul laureaților, dacă — așa cum cere legea nescrisă a echipajelor compuse — ei reuneau ca într-un singur sportiv toate calitățile și întregul potențial individual de care dispun. Credem, de asemenea, că antrenorii noștri vor continua să caute și să verifice noi formule de echipă, pentru ca la această probă, pe cît de spectaculoasă pe atît de importantă în programul olimpic, să revenim pe poziții fruntașe.

★

Recapitulînd aceste cîteva notații, desprindem concluzia că, la canoe, comportarea reprezentanților noștri a fost excelentă, că la caiac masculin s-au realizat mari progrese la proba de dublu și simplu, dar că ne nemulțumește locul 4 în finala de K 4 1 000 m, că la caiac feminin obiectivul inițial a fost depășit în proba de simplu, în schimb la dublu rezultatul este modest, sub posibilități și așteptări.

Echipa României a fost prezentă în toate finalele olimpice și a cucerit patru medalii (dintre care două de aur), în ansamblu un bilanț bun, la care însă, după cum se vede, era posibil să se mai adauge una sau două medalii. Pentru a întregi concluziile noastre ni se pare util ca, în încheiere, să subliniem comportarea remarcabilă a echipei Ungariei (trei medalii de aur și trei de bronz), evoluția mai slabă a echipajelor sovietice în probele olimpice (locul 3 în clasamentul de medalii, după aceste șapte finale), faptul că titlurile mondiale au revenit sportivilor din numai patru țări (Ungaria, România, U.R.S.S., și R.D. Germană) toate acestea oferindu-ne cadrul principal al probelor olimpice disputate la Tampere.

Într-un comentariu viitor cîteva concluzii despre cursele neolimpice, de viteză și de fond.

Redacția și administrația : București, str. Vasile Conta nr. 16 ; telefoane : centrală 11.10.05, secția corespondenți 11.51.09, interurban 72 și 286 ; telex : sportrom buc. 180. Tiparul „I. P. „Informația", București 10.368

Biblioteca municipala
Tirgu-Mureș

PROLETARI DIN TOATE ȚĂRILE, UNIȚI-VĂ!

Sportul

ZIAR AL CONSILIULUI NAȚIONAL PENTRU EDUCAȚIE FIZICĂ ȘI SPORT

ANUL XXIX — Nr. 7492 | 4 PAGINI 30 BANI | Joi 2 august 1973

ECHIPA ROMÂNIEI A CÎȘTIGAT CUPA MĂRII NEGRE LA BASCHET FEMININ

Citiți amănunte în pag. a 4-a

ÎNTÎLNIRE ÎNTRE TOVARĂȘII NICOLAE CEAUȘESCU ȘI L. I. BREJNEV

La 1 august, a avut loc în Crimeea o întîlnire între tovarășii Nicolae Ceaușescu, secretar general al Partidului Comunist Român, președintele Consiliului de Stat al Republicii Socialiste România, și L. I. Brejnev, secretar general al C.C. al P.C.U.S.

În cursul convorbirii, au fost examinate probleme privind dezvoltarea relațiilor dintre Partidul Comunist Român și Partidul Comunist al Uniunii Sovietice, extinderea colaborării dintre Republica Socialistă România și Uniunea Sovietică în domeniul economic și în alte domenii, înfăptuirea unor măsuri în cadrul Programului complex al integrării economice socialiste.

Întîlnirea s-a desfășurat într-o atmosferă prietenească.

PLECAREA DELEGAȚIEI DE PARTID ȘI GUVERNAMENTALE A R.D. VIETNAM CONDUSĂ DE TOVARĂȘUL FAM VAN DONG

Ieri dimineață, delegația de partid și guvernamentală a Republicii Democrate Vietnam, condusă de tovarășul Fam Van Dong, membru al Biroului Politic al C.C. al Partidului celor ce Muncesc din Vietnam, prim-ministru al guvernului R. D. Vietnam, și-a încheiat vizita oficială de prietenie făcută în țara noastră, la invitația Comitetului Central al Partidului Comunist Român și a guvernului Republicii Socialiste România.

Aeroportul Otopeni, unde a avut loc ceremonia plecării, era pavoazat cu drapelele de stat ale celor două țări. Pe frontispiciul salonului de onoare se aflau portretele tovarășilor Ion Gheorghe Maurer și Fam Van Dong.

Împreună cu oaspeții, sosește la aeroport tovarășul Ion Gheorghe Maurer, membru al Comitetului Executiv, al Prezidiului Permanent al C.C al P.C.R., președintele Consiliului de Miniștri.

La aeroport se aflau tovarășii Paul Niculescu-Mizil și Gheorghe Rădulescu, membri ai Comitetului Executiv, ai Prezidiului Permanent al C.C. al P.C.R., vicepreședinți ai Consiliului de Miniștri, miniștri, conducători de instituții centrale și organizații obștești, generali și ofițeri superiori, ziariști.

Sînt prezenți șefi de misiuni diplomatice acreditați în țara noastră, membri ai Ambasadei R.D. Vietnam și alți membri ai corpului diplomatic.

Fanfara intonează imnurile de stat ale Republicii Democrate Vietnam și Republicii Socialiste România.

Tovarășii Fam Van Dong și Ion Gheorghe Maurer trec în revistă garda de onoare. Conducătorul delegației de partid și guvernamentale a R.D. Vietnam își ia rămas bun de la șefii misiunilor diplomatice, de la persoanele oficiale române aflate pe aeroport.

La despărțire, tovarășii Ion Gheorghe Maurer și Fam Van Dong își string cu căldură miinile, se îmbrățișează.

ȘAPTE ECHIPE CANDIDEAZĂ LA VICTORIE ÎN FAZA DECISIVĂ A CUPEI DAVIS '73

● A treia finală România—U.R.S.S. în palmaresul zonei europene ● Echipa lui Ilie Năstase înfruntă pe aceea a lui Alek Metreveli ● Americanii își așteaptă adversarii la San Francisco ● Va reuși Australia să recîștige „Salatiera de argint"?

La antrenamentul de ieri, Ilie Năstase, *avîndu-i alături pe coechipierii săi* Ion Santei, Toma Ovici *și căpitanul de echipă* Cristea Caralulis *(de la dreapta la stînga), cu toții în așteptarea startului oficial de vineri.*

Poate fi și aceasta o coincidență demnă de trecut pe răbojul nostru de cronicari ai tenisului. Chiar acum, în ajunul unui nou start spre etapele decisive ale „Cupei Davis", primim vestea că ultimul purtător al unui nume ilustru, acela al fondatorului competiției supreme, este șters din registrul celor vii. Dwight Davis jr. — fiul neuitatului campion — nu mai este printre noi... Il întîmpinam anul trecut la București, în prima finală pe pămînt românesc. Atunci, ne spunea cu entuziasmul specific al celor din „clanul Davis" că este fericit să fi văzut ziua cînd trofeul cel mai de preț al tenisului, adus pentru prima oară în teren de tatăl său, este pus în joc într-o țară tînără, purtînd semnele înnoirilor.

Cei doi Davis, tatăl și fiul, nu mai sînt. „Salatiera" lor, cu sclipiri de argint, va continua însă să pasioneze inimile sportivilor de pe globul întreg. Ca și acum, cînd șase din ultimele șapte țări rămase în cursa pentru victorie se pregătesc să dea lupta pentru dreptul de a urca penultima treaptă a înaltei piramide. România se află printre acestea, prezență devenită tradițională în întrecerea celor mai bune echipe de tenis. Am fost de trei ori finaliști (1969, 1971, 1972), performanță rarisimă pentru tenisul european. De tot atîtea ori, învinși onorabil în testul ultim, ne-am luat cu brio certificatul de primă echipă a continentului.

De mîine, tenismenii României încep noua lor tentativă spre consacrare. Cu forțe noi, alăturate celor ale incontestabilului lor șef de coloană, campionul român Ilie Năstase. Împotrivă ne stă o echipă puternică, de asemenea condusă de un redutabil as al rachetei. De forța și măiestria lui Alek Metreveli, în principal, își leagă speranțe întreaga echipă a U.R.S.S., acum pentru a cincea oară în finalele de zonă, începînd cu anul 1967. La ediția trecută, ca și la cea din 1969, a fost înscris în palmaresul competiției aceeași finală europeană : România — U.R.S.S. Și de două ori (cu 4—1 și 3—2) au ieșit învingători echipierii români. Iată-ne, deci, în pragul celei de a treia confruntări între competitori de tradiție. Iar meciul se anunță, desigur, tot atît de pasionant.

Cei ce vor obține lauri pe terenul central de la Progresul intră în penultima etapă a întrecerii : semifinalele inter-zone. Le vor fi adversari echipierii S.U.A., probabilii cîștigători ai zonei americane. Deținătorii trofeului pregătesc la San Francisco — pentru 17, 18 și 19 august — terenul viitoarei întîlniri. Bineînțeles, dacă vor reuși să treacă victorioși de ultimul obstacol pus în cale, echipa statului Chile, adversara din finala zonală programată tot la sfîrșitul acestei săptămîni, în localitatea Little Rock din statul Arkansas. Dar pronosticurile merg toate către echi-

Radu VOIA

(Continuare în pag. a 4-a)

„CURSA DE URMĂRIRE" A ANTRENAMENTELOR CONTINUĂ...

Meciul de tenis România — U.R.S.S. a și început în parcul Progresul. Ieri dimineață, „cursa de urmărire" a antrenamentelor a înregistrat noi sprinturi. În timp ce Metreveli și Kakulia schimbau pe „central" mingi de o duritate neobișnuită pentru un antrenament, jucătorii noștri așteptau nerăbdători intrarea în arenă. În clipa în care Metreveli și „locotenentul" său reintrau în vestiar, Năstase, Ovici, Santei, Marcu, Hărădău și Sotiriu au ocupat în grabă „centralul" și terenul nr. 1, pentru a începe canonada, sub privirile atente ale antrenorului Caralulis. Dar meciul antrenamentelor nu se rezumă doar la această alternanță de roluri. Acolo, în vestiar, jucătorii care încheie „repriza de lucru" comprimă la maximum dezechiparea, pentru a se furișa în tribună, înarmați cu „aparatele" de detectat ultimele secrete ale partenerilor de întreceri.

Pentru astăzi, stimați cititori, vă propun un scurt **intermezzo** cu Ion Santei, debutantul căruia i-ați scandat numele în partida cu Noua Zeelandă.

— Cum te simți, Ionele, în cuplu cu Năstase ?

— Excelent.

— Ai avut trac ?

— Nu am trac niciodată. De altfel, pentru mine nu a fost o surpriză faptul că Ilie m-a ales în dublu. Acum o lună, la Wimbledon, l-am întrebat dacă ar vrea să joace cu mine. Mi-a spus imediat că i-ar surîde un dublu cu „bătrînul lui prieten" Ionel Santei.

— Bătrînul ?

— Da. Bătrînul. Am împlinit 25 de ani în martie. Dar cînd spun „bătrînul lui prieten", mă gîndesc mai mult la faptul că timp de patru ani am fost în echipa României pentru Cupa Galea, alături de Ilie Năstase. E adevărat, am început să joc efectiv abia cînd Ilie și-a luat zborul, dar cei patru ani nu se uită. Dacă vreți, eu am impresia că față de mine

Ioan CHIRILĂ

(Continuare în pag. a 4-a)

PROMISIUNILE LAUREAȚILOR DE LA TAMPERE

Inscrisă printre frumoase tradiții ale sportului nostru, reîntoarcerea loturilor reprezentative, participante la competiții internaționale de amploare, care au obținut succese, ne prilejuiește de fiecare dată același sentiment de prețuire pentru performerii români, care cuceresc, pe meridianele lumii, poziții de prestigiu în arena sportului internațional.

Am trăit asemenea momente plăcute marți, tîrziu, la miezul nopții, cînd echipele României de caiac-canoe s-au înapoiat în Capitală, după remarcabila lor evoluție la cea de a XI-a ediție a campionatelor mondiale, unde au cîștigat — după cum se știe — 13 medalii de aur, argint și bronz, un bilanț bun care confirmă valoarea ridicată a sportivilor noștri.

Pe aeroportul Otopeni, la sosirea delegației, a fost prezent **Emil Ghibu**, secretar al C.N.E.F.S., reprezentanți ai cluburilor **Steaua și Dinamo** care au dat lotului marea majoritate a componenților, alți activiști sportivi, rude, prieteni și iubitori ai sportului caiacului și canoei. Firește în centrul atenției au stat campionii — **Ivan Patzaichin, Gheorghe Danilov** și **Gheorghe Simionov**, dar și ceilalți medaliați, unii dintre ei sportivi consacrați, cum sînt **Afanasie Sciotnic, Vasile Simiocenco, Mihai Zafiu, Lipat Vorobiov, Ion Terente, Antrop Vorobiov, Viorica Dumitru**, dar și cei care și-au semnat, la Kaukajärvi, debutul la campionatele mondiale — **Maria Cozma, Vasile Serghei, Gherasim Munteanu.**

Tuturor laureaților, ca și antrenorilor care au răspuns de pregătirea lotului — **C. Bîrsănescu, N. Navasart, O. Mercurean, Maria Navasart, Aurel Vernescu**, le-au fost adresate sincere și pe deplin meritate felicitări. Medaliaților le-au fost înmînate flori și — deși ora era atît de înaintată — reîntîlnirea cu performerii de la Tampere s-a prelungit încă multă vreme, finalele fiind, desigur, punctul central al comentariilor.

Cu modestia care-i caracterizează, laureații de la Tampere au vorbit mai puțin despre titluri și medalii și mai mult despre răspunderile și ambițiile viitoare. S-a încheiat cu succes o etapă importantă, un examen absolvit cu multe note maxime, **dar și cu cîteva rezultate susceptibile de o serioasă îmbunătățire.** Sportivii și antrenorii români știu bine acest lucru și, din mai multe discuții cu ei, am înțeles că **cei victorioși vor face totul pentru a-și păstra pozițiile fruntașe, iar cei care au realizat mai puțin decît se așteptau — și ne așteptam — vor depăși repede, cu bărbăție, clipa nu atît de plăcută a neîmplinirii și-și vor spori strădaniile pentru a se alătura celor care au urcat, la această ediție a C.M., podiumul de la Tampere.**

Peste numai un an, în Mexic, pe pista olimpică de la Xochimilco, se va desfășura viitoarea ediție a campionatelor mondiale. Credem că de fapt, cursa viitoarelor titluri și medalii a început marți, la miezul nopții, pe aeroportul internațional Otopeni, cînd laureații de la Tampere primeau flori și felicitări...

Dan GÂRLEȘTEANU

ÎNTRE 2 ȘI 9 SEPTEMBRIE SE DISPUTĂ

A XIX-a EDIȚIE A COMPETIȚIEI CICLISTE INTERNAȚIONALE „TURUL ROMÂNIEI"

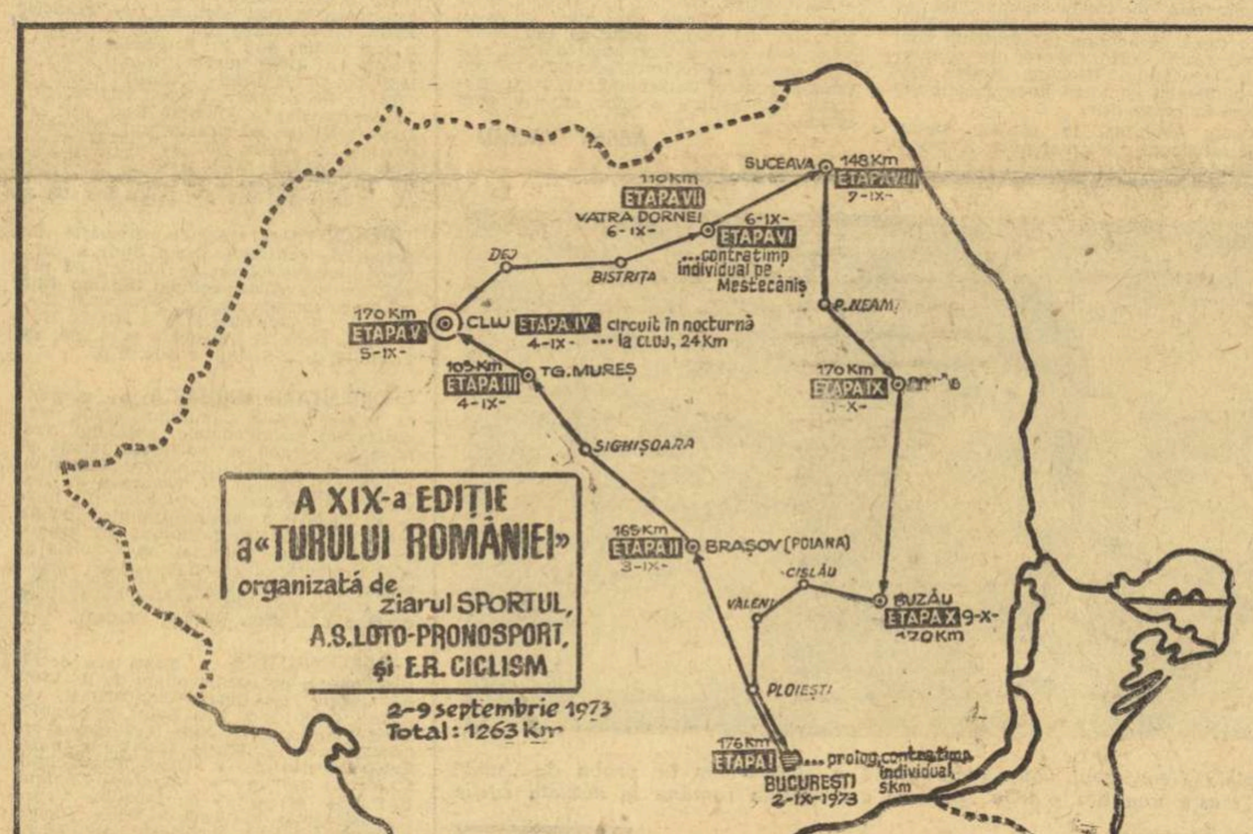

● La start : 70 de rutieri, dintre care 20 din Bulgaria, Cehoslovacia, Iugoslavia și Italia ● În 8 zile — 11 etape, 1263 km ● Competiția începe și se încheie la București ● Etapă de contratimp individual pe Mestecăniș și de circuit, în nocturnă, la Cluj

După o întrerupere de trei ani, tradiționala competiție a sportului nostru — **„Turul ciclist al României" — se reia, programînd între 2 și 9 septembrie cea de a XIX-a ediție.** Organizatorii întrecerii, ziarul Sportul, A.S. Loto-Pronosport și F.R. Ciclism, au alcătuit un itinerar interesant, cu cîteva puncte inedite. Rutierii vor parcurge — la 2 septembrie — o minietapă pe principalele străzi ale Capitalei (contratimp individual, 5 km), prolog necesar pentru prezentarea participanților și pentru a da caravanei — încă înainte de a se așterne la drum — un șef de pluton, un purtător al „tricoului galben", după care se va porni în lunga cursă pentru a fi acoperiți în 8 zile — 1258 kg, împărțiți în 10 etape. Itinerarul este următorul :

2 septembrie : **București — Ploiești — Brașov — Poiana Brașov**. 176 km ;

3 septembrie : **Brașov — Sighișoara — Tg. Mureș**, 165 km ;

4 septembrie : **Tg. Mureș — Cluj**, 105 km ;

4 septembrie : circuit, în nocturnă, pe străzile principale ale orașului **Cluj**, 24 km ;

5 septembrie : **Cluj — Dej — Bistrița — Vatra Dornei**, 170 km ;

6 septembrie : contratimp individual pe **Mestecăniș**, 20 km ;

6 septembrie : **Vatra Dornei — Suceava**, 110 km ;

7 septembrie : **Suceava — Piatra Neamț — Bacău**, 148 km ;

8 septembrie : **Bacău — Buzău**. 170 km ;

9 septembrie : **Buzău — Cislău — Văleni — Ploiești — București**. 170 km.

După cum se vede, **un traseu „concentrat", cu numeroase etape dificile, fie prin lungimea lor, fie prin profilul parcursului.** Un examen sever, care va solicita pregătirea rutierilor la toate capitolele. De aceea, invitațiile de participare la această competiție vor fi adresate numai acelor alergători care pot corespunde exigențelor unei competiții internaționale de asemenea amploare.

Antrenorul emerit Nicolae Voicu a fost desemnat să conducă pregătirea și evoluția în concurs a reprezentativelor A și B ale României. Cei 10 cicliști care vor fi investiți cu încrederea de a reprezenta culorile țării vor avea dificila misiune de a lupta pentru ocuparea pozițiilor de frunte în clasamentele individual și pe echipe, pe etape și generale. „Turul Clujului", aflat în desfășurare, finalele campionatelor naționale (programate tot la Cluj) ca și celelalte întreceri ce se desfășoară între 1 și 19 august au și menirea de a desemna pe cei mai în formă ru-

(Continuare în pag. a 2-a)

De azi, la Brașov

COMPETIȚIA DE TENIS „CUPA PRINCIPESA SOFIA"

BRAȘOV, 1 (prin telefon). A doua ediție a „Cupei Principesa Sofia", competiția de tenis rezervată jucătoarelor sub 18 ani va debuta joi pe terenurile „Olimpia" din localitate cu etapa de zonă ce reunește la start patru echipe: **Cehoslovacia, Elveția, Mexic** și **România.** După cum se știe formația țării noastre este cîștigătoarea ediției de anul trecut a competiției. În prima zi, conform tragerii la sorți sînt programate următoarele întîlniri : **România-Elveția** (Florența Mihai-Annette Hablützel; Mariana Simionescu — Annina Von Plante; dublu: Virginia Ruzici, Mariana Simionescu — Susi Eichenberger, Anne Marie Ruegg) și **Mexic-Cehoslovacia** (Lourdes Ortega-Helena Hradecka, Alejandra Vallejo-Ivone Brzakova; dublu: Alejandra Vallejo, Lourdes Ortega-Reghina Marsikova, Helena Hradecka).

CUPA EUROPEI LA ATLETISM

● Echipa masculină a României concurează la Nisa ● Reprezentativa feminină a țării luptă, la București, pentru calificarea în finală

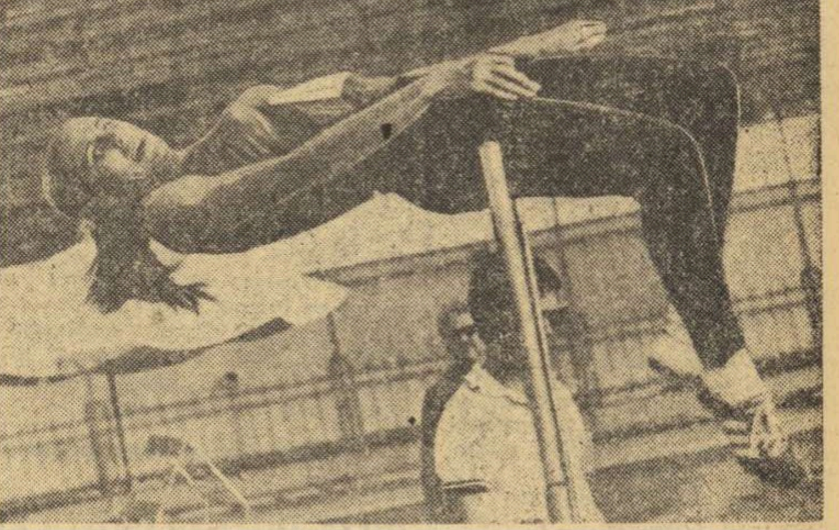

Cornelia Popescu *va avea de făcut față unei puternice concurente la săritura în înălțime*

Foto : Dragoș NEAGU

La sfîrșitul săptămînii atleții noștri concurează în trei competiții oficiale de amploare. Astfel, **reprezentativa de seniori ia parte la Nisa, (4—5 august)**, în Franța, **la semifinala Cupei Europei** alături de echipele **Franței, R. D. Germane, Cehoslovaciei, Bulgariei** și **Suediei.** Este un bun prilej pentru cei mai mulți dintre atleții noștri de a obține, în întrecere cu unii sportivi de frunte, rezultate de valoare și poate chiar noi recorduri republicane.

Duminică, **la București, echipa noastră feminină luptă pentru calificarea în finala ediției a III-a a Cupei Europei — Bruno Zauli**, în compania unor adversare redutabile : **R. D. Germană** (cîștigătoarea ultimei ediții a trofeului continental), **Ungaria, Elveția, Italia** și **Norvegia.** Evident, judecînd situația după cele mai bune rezultate din acest sezon ale viitoarelor competitoare, fetele noastre au o misiune destul de dificilă, dar nu imposibil de rezolvat într-un mod favorabil pentru ele. În mod normal locul întîi al clasamentului nu poate aparține decît atletelor din R. D. Germană care alcătuiesc, mai ales în această formulă a Cupei Europei (cîte o sportivă de probă), un team redutabil, cel mai puternic din lume. Pentru locul doi, cel care, de

(Continuare în pag. a 3-a)

TURNEUL POLOIȘTILOR JUNIORI DESCHIDE ÎNTRECERILE BALCANICE DE NATAȚIE

Daniela Georgescu, Camelia Hoțescu, Minola Vasiliade printre favoriții probelor de înot ● Duelul România—Iugoslavia domină turneul de polo ● Concursul de sărituri în premieră

Poloiștii juniori deschid astăzi dimineață, la bazinul Dinamo, întrecerile celei de a III-a ediții a Balcaniadei de natație. Sportivi din 5 țări — **Bulgaria, Grecia, Iugoslavia, Turcia și România** — sînt prezenți anul acesta la frumoasa competiție rezervată speranțelor.

Edițiile anterioare desfășurate la Atena (1971) și Izmir (1972) au confirmat din plin utilitatea organizării acestor întreceri balcanice, prilejuind cu regularitate posibilități de afirmare unor tineri talentați din această parte a continentului. Ele au contribuit, totodată, la creșterea valorică a natației din Balcani și nu ne îndoim că și întrecerile pe care le vom urmări timp de patru zile în Capitală (înot și polo la bazinul

(Continuare în pag. a 2-a)

EFORTURI INTENSE PENTRU PREGĂTIREA ȘI ÎMBOGĂȚIREA ACTIVITĂȚII COMPETIȚIONALE

● Astăzi, vești din județele Suceava, Harghita, Dolj și Galați

In aceste zile de vară, în care cei mai mulți sportivi și-au luat o binemeritată vacanță, există destule discipline ce se găsesc în plină activitate competițională. Profitînd de perioada de vacanță a elevilor, tehnicienii din cele mai multe localități ale țării desfășoară intense acțiuni de selecție în vederea completării secțiilor cu noi elemente dotate pentru sportul de performanță, iar activiștii mișcării sportive din diferite localități se îngrijesc de ridicarea gradului de pregătire teoretică și practică a antrenorilor și arbitrilor, de amenajarea și reamenajarea bazelor sportive în vederea începerii noului sezon competițional. Pretutindeni se muncește temeinic pentru transpunerea în viață a Hotărîrii Plenarei Comitetului Central al Partidului Comunist Român cu privire la dezvoltarea continuă a educației fizice și sportului, din 28 februarie — 2 martie, iar roadele nu întîrzie să apară.

Pentru a prezenta o parte din ele, am solicitat cîtorva activiști ai consiliilor județene pentru educație fizică și sport să ne facă o sinteză a activității ce se desfășoară în această perioadă.

EUGEN CĂBULCĂ — prim-vicepreședinte Suceava :

„În această perioadă, activitatea secțiilor de performanță se axează pe pregătirile intense efectuate în vederea viitorului sezon. Lotul de atletism al județului (la Rădăuți), rugbyștii (la Suceava), fotbaliștii (la Vatra Dornei), luptătorii (la Bucșoaia), ca și alți sportivi de performanță, se pregătesc cu deplină seriozitate, pentru ca reluarea competițiilor interne și internaționale să-i găsească în forma cea mai bună. Tot în aceste zile se continuă o acțiune inițiată cu cîteva luni în urmă în cadrul școlilor generale și liceelor. Este vorba de selecția întreprinsă de C.J.E.F.S. și Inspectoratul școlar județean, datorită căreia au fost depistate 120 de tinere talente la atletism. Aceste speranțe vor petrece două săptămîni la Bucșoaia, unde antrenori calificați vor face o nouă selecție, urmînd ca, în funcție de calitățile ce le vor demonstra, elevii să fie repartizați secțiilor de atletism. O mare atenție s-a acordat reamenajării și punerii la punct a bazelor sportive. Astfel, stadionul din Suceava a fost complet gazonat, i s-a refăcut pista de atletism, i-a fost mărit spațiul vestiarelor ; în Lunca Sucevii a fost amenajată o bază pentru centrul de copii și juniori la fotbal ; la Rădăuți a fost terminată sauna ce o vor folosi luptătorii, terenul de fotbal a fost parțial gazonat, au fost amenajate pista de atletism și vestiarele ; la Gura Humorului continuă lucrările la tribune ; la Fălticeni se lucrează intens pentru terminarea stadionului".

ION FERENCZI — prim-vicepreședinte Harghita :

„Deși ne aflăm în plină vară, la noi sporturile de iarnă se află în actualitate, și aceasta datorită existen-

(Continuare în pag. a 2-a)

801

prim plan

IVAN PATZAICHIN

S-a născut la 26 noiembrie 1949 în satul Mila 23 din județul Tulcea. Are 176 cm înălțime și 75 de kg. Este funcționar și face parte din clubul Dinamo București. Necăsătorit. Practică sportul de performanță din anul 1967 și este antrenat de Radu Huțan și Oct. Mercurean.

În cei șase ani de practicare a sportului canoei a cucerit mai multe titluri olimpice mondiale și europene. Cele mai importante dintre acestea sînt: medalia de aur la J.O. de la Ciudad de Mexico în proba de C 2 — 1 000 m, alături de Serghei Covaliov. Medalia de aur în proba de C 1 — 1000 m de la J.O. de la München și argint în proba de dublu, împreună cu Serghei Covaliov. Campion mondial în proba de C 1 — 1000 m la Kaukajärvi în acest an.

Este, fără îndoială, copilul teribil al Deltei. Încă de mic a luat parte la munca oamenilor de pe aceste meleaguri — pescuitul. A deprins de timpuriu tainele vîslitului în barca de pescar — lotca —, iar nenumăratele canale ale bătrînului Danubiu stau mărturie a curselor încinse de copiii locului, fără știrea părinților. A fost un tînăr firav, dar cu o voință de fier. De fapt aceasta a fost una dintre caracteristicile principale, care i-a atras atenția antrenorului emerit Radu Huțan. Așa a ajuns firavul Patzaichin, încă la anii junioratului, printre reputații mînuitori ai pagaei de la puternica secție de specialitate a clubului Dinamo București. Ambiția, dar și talentul ieșit din comun al tînărului sportiv atît au așteptat. Antrenamentele și pregătirea minuțioasă au făcut ca în scurt timp rezultatele bune să fie consemnate în dreptul lui Ivan Patzaichin. Fiind încă junior reușește să întreacă, în diferite concursuri, canoiști reputați. După aproximativ un an antrenorul său l-a lansat în arena marilor competiții. Specialistul prevede că începutul trebuie făcut în canoea de dublu și îl pune alături de consăteanul și prietenul său Serghei Covaliov. Intuiția antrenorului a fost excelentă și la J.O. din 1968 cuplul român urcă pe cea mai înaltă treaptă a laureaților olimpici.

Au trecut patru ani și, la München, Ivan Patzaichin cucerește, singur, titlul olimpic. Acum, la Kaukajärvi el intră și în posesia titlului de campion mondial și, așa cum îl știm cu toții, avem convingerea că nu se va opri aici...

Regulamentele Complexului „Sport și sănătate" și Competiției de masă cu caracter republican înaintea redactării finale

NOI ȘI INTERESANTE PROPUNERI DIN PARTEA TEHNICIENILOR SPORTULUI

Punerea în discuție a proiectelor de regulament ale Complexului „Sport și sănătate" și „Competiției de masă cu caracter republican" a prilejuit, în cursul lunii iulie, o amplă dezbatere și un foarte fructuos dialog între tehnicienii mișcării noastre sportive, s-a concretizat într-un mare număr de propuneri valoroase și interesante, menite să conducă la îmbunătățirea textelor inițiale și — implicit — la perfecționarea celor două acțiuni, la ridicarea eficienței lor practice.

O constatare de ordin general, înainte de a face loc ultimelor observații primite la redacție, ar fi aceea că atît „Complexul" cît și „Competiția" au fost primite cu un deosebit interes, au fost studiate cu toată seriozitatea de masa profesorilor de educație fizică, antrenorilor, instructorilor și altor oameni de specialitate **care activează în mișcarea noastră sportivă.** S-a dovedit încă o dată cît este de util și de instructiv a se consulta masele înaintea adoptării unei hotărîri. De altfel, acest stil de muncă devine caracteristic în activitatea organelor și organizațiilor noastre sportive.

★

Mai mulți tehnicieni din orașul Hunedoara, reuniți sub forma unei „mese rotunde", au dezbătut proiectele de regulament. Iată — pe scurt — concluziile la care au ajuns.

Prof. GH. DEAC, prim-vicepreședinte al C.M.E.F.S.-Hunedoara: **„Să se introducă, pentru elevi, în cadrul probelor obligatorii, o cursă complexă, cu caracter aplicativ, din care să nu lipsească tirișul, escaladarea de obstacole, sărituri, aruncări la țintă. ● Probele de patinaj să se poată executa, acolo unde condițiile nu permit, cu patine pe rotile".** La competiția cu caracter republican, **Gh. Deac propune: „Pentru pionieri și școlari să nu lipsească jocuri de minivolei și minibaschet, foarte răspîndite în rîndurile copiilor".**

Prof. N. PĂNOIU, de la Școala generală nr. 8: **„● Categoriile de vîrstă de la 30 de ani în sus să fie astfel delimitate: 31—35, 36—40, 41—45, 46—50, 51—55, 56—60 și peste 60 de ani ● La proba „alergare de viteză", pentru pionieri și școlari, să se stipuleze următoarele distanțe: 6—8 ani 25 m, 9—11 ani 40 m, 12—14 ani 60 m, peste 14 ani — 100 m ● Să se introducă și pentru elevi tracțiuni în brațe, ca probă obligatorie; pentru fete — un număr de sărituri peste coardă ● Să se introducă, de la 11 ani în sus, săritura în lungime cu elan ● Aruncarea mingii de oină să se facă, pentru categoria 6—11 ani LA ȚINTĂ, iar de la 12 la 14 ani, LA DISTANȚĂ".**

ȘTEFAN BEREGSZASZI, antrenor de atletism: **„●De la 15 ani în sus, alergarea de viteză să măsoare 100 m ● Să se specifice în regulament OBLIGATIVITATEA organizatorilor U.T.C. din școli de a participa EFECTIV la mobilizarea elevilor pentru cucerirea insignei".**

★

Colectivul de tehnicieni al **C.J.E.F.S. Ialomița, opinează: „● La cerințele obligatorii pentru elevi, săritura în lungime cu elan să figureze de la vîrsta de 12 ani, deoarece este cuprinsă și în programul campionatului republican pentru copii încă de la 10 ani. ● Orientarea turistică să fie introdusă la categoriile de la 6 la 10 ani, sub forma simplificată a unor jocuri de orientare ● În categoria probelor la alegere, cerința „drumeții-excursii" să se diferențieze în funcție de gradul de dificultate. De exemplu, 4 acțiuni în cadrul localității, sau 2 acțiuni pe trasee în afara perimetrului ei".**

★

FEDERAȚIA ROMÂNĂ DE PATINAJ insistă ca în regulamentul Competiției de masă — ediția de vară — să se prevadă neapărat probe de patinaj pe rotile, argumentînd în favoarea propunerii sale cu următoarele elemente:

— Tot mai larga răspîndire în mase a acestui sport (anul acesta circa 7 000 de perechi de patine au fost epuizate în 2—3 săptămîni);

— Caracterul cu totul nepretențios al amenajărilor necesare pentru practicarea lui (o simplă stradă asfaltată!);

— Existența unui campionat național în această disciplină.

Nu vedem nici o piedică în calea realizării acestui deziderat care ni se pare absolut just.

★

Prof. N. DINCĂ, secretar al C.J.E.F.S. Dîmbovița, propune la **competiția de masă opt categorii de vîrstă pînă la 19 ani: 6—8, 9—10, 11—12, 13—14, 15—16, 17—18 pentru elevi, peste 15 ani la tinerii din cooperația meșteșugărească și din mediul rural, peste 19 ani — studenți și militari.** Chiar dacă din punct de vedere metodic, sau biologic, observația ar fi de luat în discuție, implicațiile organizatorice pe care le incumbă ni se par a fi prea mari. Intervalele acestea fiind foarte „comprimate" va apare — inevitabil — dificultatea ca un concurent să participe la primele etape într-o anumită categorie de vîrstă, iar ultimele la altă categorie, ceea ce va conduce la încurcături și va putea, chiar deschide porțile fraudei. Aceasta este, însă, părerea noastră, urmînd ca avizul definitiv să-l dea comisia însărcinată cu redactarea textului final al regulamentului.

★

Și cu aceasta vom încheia sintezele vastei corespondențe care ne-a sosit. În zilele următoare, toate propunerile înaintate pe marginea celor două proiecte de regulament vor face obiectul unei analize aprofundate. În rîndurile noastre finale am dori să mulțumim tuturor celor care ne-au scris, pentru atenția, grija și înalta competență cu care au studiat cele două documente de mare însemnătate pentru viitoarea dezvoltare a sportului de masă, în lumina sarcinilor trasate de Hotărîrea Plenarei C.C. al P.C.R. din 28 februarie — 2 martie 1973.

Valeriu CHIOSE

EFORTURI INTENSE PENTRU PREGĂTIREA ȘI ÎMBOGĂȚIREA ACTIVITĂȚII COMPETIȚIONALE

(Urmare din pag. 1)

ței noului patinoar acoperit care permite practicanților hocheiului și patinajului să se pregătească și să concureze chiar și în zilele de caniculă. De fapt, se cuvine să precizez că în afara antrenamentelor, făcute de echipele locale sau de lotul republican aflat aici, hocheiștii susțin și meciuri amicale, mult apreciate de public. Dar și celelalte sporturi au o activitate de pregătire intensă. Luptătorii lui I. Covaci și A. Elekes se antrenează la Gheorghieni în cadrul centrului de copii organizat anual de A. S. Lemnarul Gheorghieni; în multe alte localități componenții secțiilor de performanță folosesc zilele de vară pentru îmbunătățirea calităților care le vor permite ca, în toamnă, să atace cu mai multă hotărîre și șanse locurile fruntașe ale clasamentelor. Paralel se muncește cu asiduitate pentru deplina utilare a bazelor sportive. La Miercurea Ciuc se repară pista de patinaj viteză; la Școala generală din Toplița copiii lucrează cu sîrg pentru terminarea noului stadion de fotbal care va fi înconjurat de o pistă pentru patinaj viteză; la Suta-Miercurea Ciuc se fac finisări la trambulina de sărituri pe schiuri".

Prof. FLORIAN ZAMFIR — secretar al C.J.E.F.S. Dolj:

„Activitatea competițională de performanță este întreruptă în județul nostru în această perioadă. Majoritatea sportivilor fruntași se găsesc în taberele de pregătire organizate de federațiile de specialitate sau de școlile sportive de elevi. De pildă, boxerii **Paul Dragu, Florian Ghiță și Nicolae Turcitu,** după întîlnirile susținute cu reprezentativa de tineret a statului Nebraska (S.U.A.), se află acum în pregătire, la Galați, pentru a lua startul în competiția pugilistică internațională „Prietenia". Fotbaliștii de la Universitatea se găsesc în pregătire pentru a începe noul sezon, la Poiana Brașov, iar cei mai buni atleți sînt în tabără la Predeal.

Chiar dacă cei mai buni sportivi sînt plecați din localitate, antrenorii craioveni folosesc timpul pentru depistarea unor noi elemente talentate pentru sportul de performanță. De pildă, la clubul Electroputere, antrenorul de fotbal **Octavian Romeo** a organizat o acțiune de selecție cu elevii grupului școlar ce se găsesc în această perioadă în practică la marea uzină din localitate și din cei 200 de copii testați a selecționat 28. De asemenea, folosind același prilej, antrenorul **Gheorghe Duduleanu** — specialist în depistarea și pregătirea boxerilor tineri — și-a format o nouă grupă de copii (22 tineri). Aceeași preocupare a manifestat și antrenorul de volei **Ion Amărășteanu,** care și-a alcătuit o nouă grupă de viitori voleibaliști ce cuprinde 16 tineri bine dotați pentru volei.

Prin fața antrenorilor de la centrul de copii și juniori al Universității Craiova au trecut în această perioadă aproape 300 de iubitori ai jocului cu balonul rotund. Dintre aceștia, antrenorii **Clement Iordănescu** și **Nicolae Opriș** au selecționat aproape 30. Asemenea acțiuni s-au organizat și la atletism, handbal etc.

Scurta vacanță a sportivilor de performanță am folosit-o și pentru pregătirea unor instructori sportivi în principalele întreprinderi și instituții craiovene. S-au format 250 de noi instructori, la fotbal, atletism, volei, handbal etc. Au absolvit examenul de arbitri de fotbal (după ce au urmat cursurile) un număr de 34 de candidați. Pentru cei de la fotbal, handbal și box s-au organizat cursuri pentru împrospătarea cunoștințelor.

Pregătirea bazelor sportive pentru noul sezon competițional a fost în permanență în atenția noastră. Stadionul Tineretului a fost regazonat, iar vestiarele și anexele au fost refăcute. La stadionul central s-a amenajat pista de atletism, s-a refăcut gazonul pe porțiunile unde a fost necesar".

Prof. DUMITRU STANCIU — secretar al C.J.E.F.S. Galați:

„Ca în fiecare an, Arena de box a orașului Galați găzduiește competiții pugilistice. În acest an, ne revine sarcina de a organiza turneul internațional „Prietenia", la care vor lua parte și tineri boxeri din Galați. De asemenea, fotbaliștii de la Constructorul vor susține în ziua de 5 august cu o echipă ce activează în divizia secundă a Bulgariei.

Timpul vacanței școlare a fost folosit pentru organizarea unor acțiuni de selecție. De pildă, antrenorii **D. Mititelu, Fr. Schwing, A. Balint, Gh. Stoian** și **Rodica Hoștiuc** au văzut înotînd în aceste zile peste 500 de copii, din rîndul cărora au selecționat aproape 50. Antrenorii de la Șc. sp. nr. 1 din Galați au verificat posibilitățile de practicare a atletismului ale unui număr de circa 700 de elevi, dintre care au reținut în secție 25—30 de copii. Asemenea acțiuni au mai fost efectuate și de către cluburile și asociațiile sportive care au echipe de fotbal în diviziile B și C.

În altă ordine de idei, comisiile județene pe ramuri de sport, cu sprijinul cabinetului metodic al Facultății de educație fizică, au organizat cursuri pentru împrospătarea cunoștințelor antrenorilor de box, fotbal, handbal, atletism, popice și tenis de masă.

Timpul este folosit din plin și pentru pregătirea bazelor sportive în vederea începerii noului sezon competițional. Se lucrează intens pentru terminarea stadionului Tineretului, care va cuprinde un teren de fotbal, pistă de atletism, terenuri de tenis, baschet și volei. În pădurile Buciumeni și Gîrboavele au fost amenajate noi terenuri de fotbal, volei, handbal și tenis".

Între 28 august și 2 septembrie,

la București

AL IV-lea SIMPOZION INTERNAȚIONAL PENTRU SOCIOLOGIA SPORTULUI

În dezbatere: rolul social al jocurilor copiilor

Capitala țării noastre va găzdui, între 28 august și 2 septembrie, cel de al IV-lea Simpozion internațional pentru sociologia sportului care și-a propus ca temă de dezbătut **„Rolul social al jocurilor copiilor".** Indiscutabil, această temă prezintă o importanță deosebită pentru societatea contemporană care fiind avizată, acum, asupra virtuților formative ale mișcării, ale sportului, pe multiple planuri (fizic, psihic, intelectual etc) caută să găsească cele mai interesante și eficiente modalități pentru a înrîuri favorabil dezvoltarea noilor generații.

Organizat sub auspiciile Asociației internaționale de sociologie (I.S.A.) și ale Comitetului internațional pentru sociologia sportului (I.C.S.S.), simpozionul de la București se bucură de sprijinul Academiei de științe sociale și politice, al Consiliului național al organizației pionierilor, Comitetului național de sociologie, Universității București și al Centrului de cercetări pentru problemele tineretului.

Specialiști din diferite țări vor aborda, în referatele și în dezbaterile din cadrul simpozionului, numeroasele fațete ale acestei problematici. Menționăm dintre ele: influența jocurilor asupra dezvoltării organismului în perioada de creștere; **trecerea gradată de la jocurile de copii la sportul de masă și de performanță; jocurile și sportul în bugetul de timp al copiilor;** rolul jocurilor în tabere, colonii, în casele pionierilor; **problema urbanistică a locurilor de joacă** pentru copii în noile cartiere de locuințe; dezvoltarea sociabilității copiilor prin grupele de joc; elemente de muncă și joc în activitatea copilului; sondarea prin joc a dezvoltării individuale și sociale a copiilor; **sportul și turismul în viața copiilor; competiții sportive pentru copii;** posibilități de organizare a jocurilor la deficienți senzoriali, motori și mintali ca și la handicapați etc.

Pentru a se asigura o bună desfășurare lucrărilor acestui simpozion s-a creat un comitet de organizare cuprinzînd personalități și specialiști cu merite recunoscute în domeniul educației, sociologiei, sportului. Președintele comitetului de organizare este conf. univ. dr. **Virgil Radulian,** președinte al C.N.O.P., iar printre membrii comitetului se află prof. univ. dr. docent **George Ciucu,** rectorul Universității București, prof. univ. **Ion Șiclovan,** rectorul I.E.F.S., vicepreședinte al C.N.E.F.S., prof. univ. dr. **Henri H. Stahl,** președintele secției de sociologie a Academiei de științe sociale și politice, conf. univ. dr. **Patița Silvestru,** vicepreședinte al C.N.O.P., conf. univ. dr. **Ovidiu Bădina,** directorul Centrului de cercetări pentru problemele tineretului.

ÎNOTĂTORII DE LA DINAMO (14 TITLURI) ȘI STEAUA (10) AU DOMINAT CATEGORIC CAMPIONATELE SENIORILOR

Spre deosebire de anii trecuți, cînd înotătorii reșițeni aveau un cuvînt greu de spus în întrecerile campionatelor naționale de seniori alături de sportivii de la **Dinamo** și **Steaua,** la ediția recent încheiată, reprezentanții celor două puternice cluburi bucureștene au dominat de o manieră categorică (Steaua la băieți și Dinamo la fete), adjudecîndu-și 24 din cele 29 de titluri puse în joc. De altfel, cele trei reuniuni finale din piscina Dinamo ne-au confirmat că secțiile în care a existat o mai atentă preocupare pentru pregătirea sportivilor au obținut și cele mai bune performanțe.

În ansamblu, rezultatele au fost superioare celor înregistrate la campionatele din 1972 și chiar la întrecerile republicane în bazin acoperit din luna aprilie. Oficialii au operat 8 corecturi în lista recordurilor naționale de seniori și alte cinci în cele ale juniorilor și copiilor. Totuși, așteptam mai mult de la aceste întreceri, cifre care să ridice la un nivel superior pe campionii țării noastre. Majoritatea antrenorilor au motivat însă că sportivii lor au concurat în condiții dificile, fără odihna prealabilă după eforturile depuse în antrenamentele intense din iunie și iulie și că abia acum, odată cu Balcaniada de la Dubrovnik și „Cupa Europei" de la Bratislava începe veritabilul asalt al recordurilor.

Ne-a bucurat, firește, că trei sprinteri **(Oprițescu, Miclăuș, Slavic)** au înotat „suta" în 55,0 și chiar mai rapid. Și **A. Vițelariu** (56,4) este în progres, astfel că la această oră putem alinia o ștafetă de 4x100 m liber care să valoreze 3:38,0—3:39,0. Și pe distanța de 200 m, crauliștii noștri au progresat ușor, anunțînd un cvartet **(Slavic, Almer, Oprițescu, Miclăuș)** de bună valoare europeană. **Dietmar Wetterneck,** care înoată în concursuri de 8 zile, aproape fără pauză, se menține la nivelul recordurilor sale. Îmbucurător este și comeback-ul lui **Mircea Hohoiu,** care a revenit la nivelul performanțelor optime cu un antrenament de numai două luni. Notabilă evoluția lui **Ion Miclăuș.** În goana sa după recordul la 100 m delfin (pe care l-a și realizat), dinamovistul a ajuns campion al țării și în proba de 100 m liber!... În fine, mai merită să subliniem și faptul că la această oră, Steaua posedă o ștafetă mixtă de club cum puține există în Europa, cronometrată în finalul competiției cu un timp superior celui al echipei naționale: 4:09,0. Și aceasta în condițiile unei oboseli firești, cînd fiecare din componenții cvartetului **(Hohoiu, Resler, Almer și Slavic)** se aflau după mai multe starturi în competiție.

Probele feminine, în schimb, ne-au oferit satisfacții mult mai mici. Avem la această oră o singură înotătoare de foarte bună valoare: **Anca Groza.** Ea a cîștigat 7 titluri, a realizat 4 noi recorduri și dacă s-ar fi prezentat la startul tuturor întrecerilor de craul, recolta sa ar fi fost în mod sigur mai bogată. Tînăra dinamovistă (17 ani) se apropie de maturitatea sportivă. Ea a folosit actuala ediție a „naționalelor" doar ca o repetiție a evoluțiilor sale la Balcaniadă și Campionatele mondiale, alegîndu-și cu multă judiciozitate probele din concurs. Cu 63,3 la 100 m liber, Groza a corectat unul din cele mai vechi recorduri naționale, dar cifra poate fi mult îmbunătățită. Cel mai prețios rezultat al campioanei rămîne însă cel de la 200 m delfin: 2:26,3, cu care dinamovista se situează deocamdată (considerînd doar cîte două sportive de țară) între primele 10 performere din lume. Seriozitatea ei în pregătire, dorința de continuă autodepășire chiar și în întreceri unde nu are practic adversare de valoare ar trebui să constituie un exemplu demn de urmat pentru toți fruntașii înotului românesc.

De-a lungul celor trei zile de concurs am mai notat o creștere (față de evoluțiile din primăvară) în rezultatele **Danielei Georgescu** (64,2 la 100 m liber), **Minolei Vasiliade** (1:12,5 — 100 m delfin și 2:39,6 — 200 m delfin), **Cameliei Hoțescu** (2:54,6 — 200 m bras), **Valeriei Vlăsceanu** (2:40,9 — 100 m spate), **Ligiei Anastasescu** (3:04,6 — 200 m bras) și **Mihaelei Georgescu** (2:44,2 — 200 m mixt), toate reprezentante ale „noului val". Performanțele lor nu au atins însă nivelul internațional, fiecare dintre înotătoarele de mai sus avînd încă serios de muncit pentru a urca treptele cele mai dificile pe scara valorilor.

Mult mai slab decît ne așteptam au evoluat cîțiva sportivi din Oradea, Ploiești și Tg. Mureș care nici nu s-au apropiat de cifrele realizate în primăvară, fapt care a îngreunat în mod evident sarcina selecționerilor echipelor naționale pentru Balcaniadă și Cupa Europei. Dar asupra acestor aspecte vom reveni.

Adrian VASILIU

ECHIPELE NAȚIONALE PENTRU BALCANIADA

MASCULIN — 100 și 200 m liber: **Slavic, Oprițescu**; 400 m liber: **Slavic, Almer**; 1500 m liber: **Almer, Naghi**; 100 și 200 m spate: **Horvat, Nuțeanu**; 100 și 200 m bras: **Resler, Hempel**; 100 și 200 m delfin: **Miclăuș, Almer**; 200 și 400 m mixt: **Wetterneck, Hempel, Naghi**; FEMININ: 100 m liber: **Groza, D. Georgescu**; 200, 400 și 800 m liber: **Cristescu, D. Georgescu, Pănulescu**; 100 și 200 m spate: **Donia, Parutsch**; 100 și 200 m bras: **Hoțescu, A. Georgescu**; 100 și 200 m delfin: **Groza, Vasiliade**; 200 și 400 m mixt: **Groza, Pănulescu, D. Georgescu.**

TURNEUL POLOIȘTILOR JUNIORI

(Urmare din pag. 1)

Dinamo, sărituri la „Tineretului") se vor ridica la un nivel superior. Cu atît mai mult, cu cît — în săptămînile următoare — înotătorii (la Leeds) și poloiștii (la Duisburg) vor da veritabilul examen în cadrul campionatelor europene.

După cum se poate observa și din palmaresele alăturate, tinerii înotători din Grecia (băieții pînă la 16 ani și fetele pînă la 15 ani) au dominat concursurile anterioare. Ei se anunță și în acest an, alături de sportivii bulgari, ca principali favoriți.

Reprezentanții noștri, absenți în 1971 la Atena, au avut comportări modeste în anul următor la Izmir, obținînd doar 4 victorii individuale prin **T. Nicolae** (100 m delfin), **C. Mandache** și **Lavinia Donia** (100 m spate) și **A. Horvat** (200 m liber). În acest an, ei aliniază echipe lipsite de omogenitate, cu cîteva valori sigure **(Daniela Georgescu, Camelia Hoțescu, Minola Vasiliade, Adrian Horvath),** dar și cîteva puncte slabe. Să sperăm totuși că ei se vor mobiliza în întrecerile cu adversari superiori, obținînd rezultate cît mai bune.

Ca și în anii trecuți, duelul dintre jucătorii români (de această dată cu Scherwan și Răducanu în formație) și cei iugoslavi va domina turneul de polo. Fiecare echipă a cîștigat pînă în prezent cîte un titlu, iar în meciul desfășurat anul acesta la Sibenik, ele au terminat la egalitate (6—6). Partidele vor fi conduse de arbitrii internaționali **Alphonse Angella** (Franța) și **Abe Fuchs** (Belgia). Cît privește pe săritori, ei vor concura pentru prima oară în cadrul acestei Balcaniade.

PROGRAMUL ÎNTRECERILOR

ÎNOT. VINERI, de la ora 18: 100 m delfin (b+f); 100 m liber (b+f); 100 m spate (f); 200 m spate (b); 400 m liber (b+f)); 4x100 m mixt (b+f);

SÎMBĂTĂ, de la ora 18: 200 m liber (f+b); 200 m delfin (f+b); 100 m bras (f+b); 200 m mixt (f+b); 4x100 m liber (f+b);

DUMINICĂ, de la ora 18: 100 m spate (b); 200 m spate (f); 200 m bras (b+f); 400 m mixt (b+f); 800 m liber (f); 1 500 m liber.

SĂRITURI. SÎMBĂTĂ, de la ora 10 și 17: Trambulină (b) și platformă (f);

DUMINICĂ, de la ora 10 și 17: Platformă (b) și trambulină (f).

POLO. JOI, VINERI, SÎMBĂTĂ și DUMINICĂ: cîte două meciuri de la ora 10 și ora 19. Programul s-a definitivat la ședința tehnică desfășurată după închiderea ediției ziarului nostru.

Daniela Georgescu, noua recordmană a junioarelor în proba de „sută" (64,2) este una din marile speranțe ale echipei române la actuala ediție

PALMARESUL ECHIPELOR CIȘTIGĂTOARE

ÎNOT (general): 1971 — 1. **Grecia 96 p,** 2. Iugoslavia 74 p, 3. Bulgaria 52 p; 1972 — 1. **Grecia** 120 p, 2. Bulgaria 99 p, 3. România 88 p; 4. Turcia 34 p;

ÎNOT (junioare): 1971 — 1. **Grecia 56 p,** 2. Iugoslavia 34 p, 3. Bulgaria 20 p; 1972 — 1. **Grecia** 76 p, 2. România 44 p, 3. Bulgaria 40 p, 4. Turcia 12 p;

ÎNOT (juniori): 1971 — 1. **Grecia 40 p,** 2. Iugoslavia 40 p, 3. Bulgaria 32 p; 1972 — 1. **Bulgaria** 59 p, 2. Grecia 44 p, 3. România 44 p, 4. Turcia 22 p;

POLO: 1971 — 1. **România 6 p,** 2. Grecia 4 p, 3. Iugoslavia 2 p, 4. Bulgaria 0 p;

1972 — 1. **Iugoslavia 8 p,** 2. România 6 p, 3. Grecia 4 p, 4. Bulgaria 2 p, 5. Turcia 0 p.

90 DE RUTIERI PARTICIPĂ LA CEA DE A X-a EDIȚIE A „TURULUI CLUJULUI"

CLUJ, 1 (prin telefon). Miercuri dimineață a început în localitate cea de a 10-a ediție a competiției cicliste pe etape **„TURUL CLUJULUI".** Ea se bucură de participarea a 90 de rutieri (cei mai buni din țara noastră), de un traseu splendid (deși destul de dificil) și de o organizare impecabilă. **Prima etapă** s-a disputat pe ruta **Cluj — Săvădisla — Buru — Cluj, 100 km.** Plutonul este animat de numeroase tentative, eșuate însă din cauza ripostei prompte pe care o dau cei din grupul masiv. **Mircea Bădilă, Alex. Sofronie** și **George Negoescu** reușesc — după multe eforturi — să se desprindă și să ia avans față de urmăritori. Ei sînt ajunși însă la punctul de întoarcere. Alte și alte acțiuni încearcă destrămarea. Cu 11 km înainte de sosire, **Vasile Selejan, Gavril Marton, Mircea Bădilă, Alex. Sofronie** și **Nicolae Savu** sprintează sec, se detașează și își asigură disputarea primelor locuri la sprintul final. Cîștigă **Vasile Selejan** (Dinamo) cu timpul de 2 h. 35:30, pentru că este mai experimentat și pentru că-l animă și ambiția de a se impune în orașul său natal. Este urmat în clasament de **Gavril Marton** (C.S.M. Cluj), **Mircea Bădilă** (CIBO Brașov) — în același timp, **Nicolae Savu** (Petrolul) și **Alex. Sofronie** (Dinamo) la 2 s, **Valentin Hoța** (C.S. Mureșul) la 30 s etc. Media orară a etapei: 38,050 km.

Joi se dispută etapa a II-a a „Turului Clujului", pe ruta Cluj — Zalău — Cluj, 130 km. Vineri are loc ultima etapă a celei de a X-a ediții a acestei competiții de tradiție în sportul nostru cu pedale.

Nușa DEMIAN

„TURUL ROMÂNIEI" LA CICLISM

(Urmare din pag. 1)

tieri, capabili să se prezinte la startul „Turului României". De peste hotare vor sosi 20 de alergători reprezentînd **Bulgaria, Cehoslovacia, Iugoslavia și Italia.** Din informațiile pe care le deținem — furnizate de forurile cicliste de specialitate din țările respective — „Turul României" va beneficia și la ediția a XIX-a de oaspeți de valoare, care să contribuie la realizarea unui spectacol sportiv de calitate, la ridicarea mediilor orare.

„Turul ciclist al României" reprezintă nu numai o competiție, în sine, ci și un mijloc eficient de propagandă pentru sport, o sărbătoare tinerească. Comisiile de organizare din fiecare oraș-etapă inițiază întreceri sportive de masă în întîmpinarea caravanei, tururi cicliste județene, competiții cicloturistice care să atragă în desfășurarea lor un mare număr de tineri și tinere. Învingătorilor întrecerilor cicliste, liderul competiției le va oferi „tricouri galbene", simbol al consacrării în sportul cu pedale și, desigur, o amintire de neuitat. Manifestări artistice folclorice, competiții de atletism, handbal, fotbal ș.a. vor asigura programul cultural-artistic-sportiv dinaintea sosirii rutierilor pe stadioane.

Sîntem convinși că „Turul României", asemenea anilor trecuți, va prilejui iubitorilor sportului din Capitală, din Brașov, Tg. Mureș, Cluj, Vatra Dornei, Suceava, Bacău și Buzău, din celelalte orașe și comune de pe traseu vizionarea unui spectacol entuziasmant, a unei lupte sportive care să merite admirația lor. Sperăm, de asemenea, că el va fi primit pretutindeni cu căldură și bucurie.

Comisia de organizare, împreună cu cele din orașele-etape, pregătesc numeroase premii pentru cei mai buni dintre rutieri, pentru primii clasați în etape și în clasamentele generale, pentru sprinteri și cățărători, premii care să-i stimuleze și să le răsplătească eforturile. Poate că și făuritorii „Pegas"-ului, ai primei biciclete românești de semicurse, vor fi prezenți în caravană pentru a face propagandă acestui „vehicul sportiv", pentru a oferi participanților premii.

De fapt, startul în această a XIX-a ediție a „Turului României" s-a și dat... Membri ai comisiei de organizare sînt pe traseu pentru a definitiva ultimele detalii tehnice, afișele sînt în tipografie, confirmările de participare de peste hotare au sosit. Despre toate, inclusiv despre pregătirile rutierilor români, îi vom informa pe cititorii noștri în cele 31 de zile care au mai rămas pînă la start.

DIN TOATE SPORTURILE

JUDO O mare competiție de judo, rezervată fetelor, va avea loc în ziua de 19 august la Pitești. Este vorba de „Cupa Argeșul", o primă întrecere la care au fost invitate sportive din toată țara. Din Capitală și-au anunțat participarea concurente de la Dinamo, Metalul, Olimpia, Școala sportivă Energia ș.a.

SĂRITURI ÎN APĂ S-au încheiat întrecerile concursului internațional de la Bolzano, la care țara noastră a fost reprezentată de **Ion Ganea, Sorana Prelipceanu** și **Ecaterina Dumitriu.** Iată rezultatele tehnice: **trambulină** (b): 1. K. Dibiasi (Italia) 596,22 p, 2. G. Cagnotto (Italia) 558,45 p, 3. J. Puchow (Polonia) 450,42 p, ... 7. I. Ganea 414,11 p; **platformă** (b): 1. K. Dibiasi 569,76 p, 2. G. Cagnotto 504,36 p, 3. J. Puchow 434,73 p, ... 7. I. Ganea 389,16 p; **combinată**: 1. Dibiasi 1165,98 p, 2. Cagnotto 1062,81 p, 3. J. Puchow 888,15 p, ... 6. I. Ganea 803,27 p; **trambulină** (f): 1. Ulrika Knape (Suedia) 412,56 p, 2. Agneta Henrikson (Suedia) 399,75 p, 3. Beverley Boys (Canada) 395,40 p, ... 9. Sorana Prelipceanu 338,88 p, 16. Ecaterina Dumitriu 302,04 p; **platformă** (f): 1. Ulrika Knape 375,12 p, 2. Milena Duchkova (Cehoslovacia) 316,53 p, 3. Beverley Boys 310,02 p, ... 12. Ecaterina Dumitriu 254,04 p; **combinată**: 1. Ulrika Knape 787,68 p, 2. Beverley Boys 705,42 p, 3. Milena Duchkova 701,70 p, ... 12. Ecaterina Dumitriu 556,08 p.

BASCHET. În perioada 20—30 iulie, lotul național de tineret a susținut un turneu de 4 jocuri în Albania. Baschetbaliștii români au evoluat în primul meci la Skodra, în compania lotului de tineret al Albaniei, în fața căruia a pierdut cu 61—66 (31—37). Partida revanșă, care a avut loc la Durres, a revenit tot gazdelor, cu scorul de 82—80 (43—40). La Tirana, lotul nostru jucînd în compania primelor două clasate în campionatul Albaniei, a obținut următoarele rezultate: 59—56 (30—27) cu Partizan Tirana (campioana țării) și 58—70 (28—36) cu 17 Nandori Tirana.

ATLETISM Atleții noștri (juniori și seniori) au și în această săptămînă o bogată agendă competițională internațională. Două grupuri de sportivi au părăsit țara pentru a participa la întrecerile atletice din cadrul Festivalului Mondial al Tineretului și Studenților de la Berlin. În cadrul concursului rezervat performerilor vor lua startul **Virginia Ioan, Rafira Fița, Ștefan Lăzărescu** și **Ervin Sebestien,** iar la întrecerile juniorilor vom fi reprezentați de un grup numeros de atleți și atlete: **Gheorghe Megelea, Nicolae Onescu, Marian Voicu, Constantin Cîrstea, Carol Antal, Viorel Dumitrescu, Viorel Munteanu, Marius Scoarță, Paul Neagu, Doina Spînu, Olga Ciobanu, Sofia Mitrică, Argentina Pavel** și **Madeleine Nicolae** ● **MIERCURI VOR PLECA LA LENINGRAD,** pentru a participa la întrecerile tradiționalului concurs „Memorialul fraților Znamenski", Olimpia Cataramă, Dorin Melinte și Carol Raduli.

ȘAH Tradiționalul turneu internațional al României, rezervat juniorilor, începe astăzi, în sala Palatului culturii din Ploiești. În rîndul jucătorilor de peste hotare se numără: **Arșak Petrosian** (U.R.S.S.), **Tomas Espig** (R. D. Germană) **Gerald Hartmann** (R. F. Germania), **Peto Petran** (Cehoslovacia), **Ivan Nikolov** (Bulgaria), **Ferencz Gyurkovicz** (Ungaria), **Zoran Novoselski** (Iugoslavia), **Jacek Bielczyk** (Polonia). Țara noastră va fi reprezentată de **Aurel Urzică, Horia Astman, Horia Stoicescu** și **Marian Mihuț.** Arbitrul concursului — **T. Nicoară.**

RUGBY. Ieri dimineață a plecat spre Moscova, pe calea aerului, echipa de rugby **C.S.M. Sibiu.** Formația sibiană divizionară A, este astfel primul „XV" românesc care întreprinde un turneu în Uniunea Sovietică. Rugbyștii români vor susține șase meciuri în orașele **Moscova, Leningrad, Kiev** și **Tbilisi.**

PENTATLON A treia probă (300 m înot) a concursului internațional de la Timișoara a fost cîștigată de **Francisc Rolic** („U" Timiș.) în 3:37,6—1136 p. El a fost urmat de: Z. Zvolenski 3:41,7 — 1100 p, A. Dery (Csepel Bud.) 3:43,2 — 1038 p, C. Kurund (Csepel) 3:43,0 — 1072 p. Pe echipe: **Csepel** 3217 p, „U" Timișoara 3112 p, Olimpia Buc. 2821 p; După trei zile, în clasamentul individual conduce **C. Rolic** 3011 p, urmat de L. Doby (Csepel) 2951 p și C. Kurund 2750 p. Pe echipe: 1. **Csepel Bud.** 8445 p, „U" Timișoara 8047 p și Olimpia 6134 p.

POLO. S-au încheiat întrecerile turneului de calificare (zona Sud) a campionatului republican de juniori. Pe primul loc s-a clasat echipa **Dinamo Buc.** cu 20 p, urmată de: 2. Progresul Buc. 19 p, 3. C.S. Școlarul 17 p, 4. Rapid Buc. 12 p, 5. Petrolul Ploiești 8 p, 6. Sc. sp. 1 Buc. 7 p, 7. Sc. sp. 2 Buc. 0 p.

ORIENTARE TURISTICĂ La Bușteni, în împrejurimile Căminului alpin, s-au desfășurat campionatele județului Prahova pe echipe și individual (etapă de noapte și zi). REZULTATE — **Masculin:** 1. U.Z.U.C. Ploiești (N. Tănase — P. Spătaru); 2. Cercetătorul Ploiești (R. Rusu — E. Roșu); 3. Voința Cîmpina. **Feminin:** 1. Cercetătorul Ploiești (Smaranda Preda — Adina Zaharia). ● Comisia de specialitate a județului Prahova organizează, duminică 5 august, concursul pentru „Cupa de vară". Întrecerile se vor desfășura în zona pădurii Păulești.

AERONAUTICĂ Marți s-a desfășurat prima probă, „triunghi de 103 km", pe traseul Iași-Sinești-Vlădeni-Iași, în cadrul celei de-a 17-a ediții a campionatului național de zbor fără motor (cu invitați străini). CLASAMENT: 1. **Petre Zenovei** 1000 p; 2. Oleg Passetchnik (U.R.S.S.) 945 p; 3. Vitantas Siliumba (U.R.S.S.) 940 p; 4—5. Iaroslav Vaura (Cehoslovacia) și Tadeas Wala (Cehoslovacia) 835 p; 6. Nicolae Mihăiță 762 p; 7. Ionel Munteanu 717 p; 8. Mircea Finescu 702 p; 9. Erwin Rosch 696 p; 10. Zoltan Nagy 691 p. Miercuri s-a dat startul în cea de-a doua probă a întrecerilor, dus-întors pe distanța Iași-Bîrlad-Iași (200 km).

LUPTE Începînd de mîine, la Ulan Bator (R. P. Mongolă) se dispută întrecerile de lupte libere „Turneul Prietenia", la care iau parte tineri născuți după anul 1955. Federația română de specialitate a selecționat un lot de 9 sportivi care, miercuri dimineața, au făcut deplasarea spre capitala R. P. Mongole. Iată-i, în ordinea categoriilor: **Mihai Manole** (Gloria Buzău), **Nicolae Eremia** (Dinamo Buc.), **Gigel Anghel** (Progresul Buc.), **Marin Voicu** (Progresul Brăila), **Nicolae Dorobanțu** (Rapid), **Csaba Benedek** (Mureșul Tg. Mureș), **Florin Arsene** (Petrolul Ploiești), **Valentin Mihăilă** (C.F.R. Timișoara), **Ion Paiu** (Progresul Brăila). Tinerii luptători români sînt însoțiți de antrenorii **Alexandru Geantă** și **Toma Popescu.** Delegația este condusă de prof. **Traian Predețeanu.**

FORMULA DE DISPUTARE A FINALELOR DE LUPTE TREBUIE REVIZUITĂ

În comentariul publicat după campionatele de lupte libere am evidențiat faptul că în întrecerile de la Iași, extrem de multe meciuri au fost încheiate cu victorii prin tuș, ca urmare a eficacității execuției unor procedee tehnice care conduc la victorii rapide. Dar, în același timp afirmam că numărul mare de victorii înainte de scurgerea celor 9 minute regulamentare de luptă s-au produs și ca o consecință a slabei pregătiri a multora dintre participanții la faza finală a campionatelor republicane. Așa cum am remarcat și cu ocazia campionatelor de lupte greco-romane, între concurenții prezenți la faza finală a competiției, rezervată celor mai buni luptători din țară, există un pronunțat dezechilibru valoric. La fiecare categorie de greutate se disting, de fapt, două grupe de sportivi foarte bine diferențiate. Există, firește, pe fiecare tablou de concurs cîte un grup (mai mare sau mai mic) de concurenți care luptă cu șanse aproape egale pentru titlul de campion al categoriei sau pentru un loc în primele 6. Acești sportivi, de cele mai multe ori, rămîn în competiție pînă în fazele superioare ale întrecerilor, justificîndu-și prezența la astfel de concursuri.

În același timp, la cele mai multe dintre categorii, sînt prezenți o serie de participanți lipsiți de valoare și de experiență competițională (mulți dintre ei juniori) a căror înscriere la finalele campionatelor seniorilor dă competiției un aspect de... activitate sportivă de masă. Încărcarea inutilă a tablourilor de concurs cu elemente slabe, creează și posibilitatea ca în competiția pentru desemnarea celui mai bun om al categoriei să aibă un rol important și șansa unor sportivi de a se întîlni cu cei mai slabi adversari în primele tururi, în timp ce alți concurenți valoroși luptă între ei încă de la primele meciuri.

Un alt aspect este acela că pentru sportivii slabi (mai cu seamă juniori) o înfrîngere categorică (tuș) are o influență negativă asupra moralului și deci, asupra evoluțiilor lor viitoare. În ceea ce-i privește pe învingătorii prin tuș, în dispute în care dezechilibrul valoric este evident, asemenea victorii nu le folosesc la nimic.

Sugerăm federației de specialitate, ideea ca înaintea fazei finale a campionatelor de seniori să găsească soluția unei mai reale stabiliri a valorilor și trierea lor, astfel ca, pe viitor, competiția să fie rezervată celor mai buni luptători. În asemenea situație n-ar mai exista meciuri disproporționate și toate partidele susținute de concurenți ar fi utile, ierarhiile categoriilor fiind stabilite pe criterii mult mai reale. Considerăm că Biroul Federației române de lupte, care activează cu bune rezultate, va găsi soluția cea mai corespunzătoare, care să facă din campionatele republicane ale seniorilor o competiție mult mai spectaculoasă și de un nivel valoric cît mai ridicat.

Mihai TRANCA

AGENDA ACTIVITĂȚII SPORTIVE DE MASĂ

CASA DE CULTURĂ — GAZDĂ A ACTIVITĂȚILOR SPORTIVE

Recent, în organizarea Casei de cultură și a asociațiilor sportive din cadrul întreprinderilor și instituțiilor din orașul Cisnădie, a fost înființat **„Clubul vacanței"**. El are scopul de a angrena un număr cît mai mare de salariați și de elevi în practicarea diferitelor discipline sportive și a unor jocuri distractive. În ultimele două săptămîni, numărul celor care au participat la interesantele activități de la Casa de cultură se ridică la peste 300. Printre cei mai fervenți sînt frații **Ioan** și **Gheorghe Fleschin, Simion Blaga, Ilie Vizitiu, Maria Cernea,** cu toții salariați la **I.I.S. Textila** și **Mătasea roșie.**

Ilie ANDREI — coresp.

EDIȚIA JUBILIARĂ A „CUPEI MINERULUI LA ORIENTARE TURISTICĂ

Cea de a 10-a ediție a **„Cupei Minerului"** la orientare turistică s-a desfășurat, recent, la Slănic Prahova. Întrecerile s-au bucurat de prezența a peste 100 de concurenți din **județele Brașov, Ilfov, Dîmbovița, Dolj, Prahova,** și **municipiul București.** Cupa jubiliară a fost atribuită inginerului **Nicolae Tănase** (UZUC Ploiești), pentru cele opt participări la această competiție. Iată și cîștigătorii ediției a 10-a, în ordinea categoriilor : **Voința București, Dacia București, Unirea Giurgiu,** la echipe, și **Constantin Mănescu** (Slănic Prahova), **Elena Iancu** (Cimentul Fieni), **Elena Oprea** (Voința București), **Petre Rădulescu** (Creația Brașov) și **Paul Spătaru** (UZUC Ploiești), la individual.

Florian ALBU — coresp.

INAUGURAREA UNUI NOU COMPLEX SPORTIV BRĂILEAN

De curînd, orașul Brăila se poate mîndri cu o nouă bază sportivă. **Complexul sportiv Constructorul** este compus din 3 terenuri de tenis de cîmp cu tribune, unul de volei și altul de baschet, un club și vestiarele necesare. În proiect se află construcția unei piste de popice și a unei săli de box. Cu prilejul inaugurării a avut loc etapa finală a **„Cupei de vară"** la tenis de cîmp, competiție organizată de forurile sportive locale și care s-a bucurat de participarea a 120 de sportivi. Iată cîștigătorii : cat. 8—10 ani — **Cătălin Dima** ; cat. 11—12 ani — **Romeo Marin** ; cat. 13—14 ani — **Nicolae Predescu** ; cat. 15—16 ani — **Sorin Datcu** ; cat. 17—18 ani — **Nicolae Bahmanenco.** La cat. 13—14 ani, fete, pe primele trei locuri s-au clasat, în ordine, **Cristina Georgescu, Daniela Dinu** și **Carmen Horvat.**

Traian ENACHE — coresp.

„CUPA DE VARĂ" LA MINIFOTBAL

Amplul calendar sportiv estival a continuat la Caracal cu desfășurarea unei competiții devenită tradițională în viața orașului. Este vorba de **„Cupa de vară"** la minifotbal, rezervată tuturor echipelor reprezentative de asociații sportive și cartiere. La ediția din acest an, s-au aliniat la start un număr record de participante : 16. Organizatorii au hotărît împărțirea formațiilor pe două serii și conducerea tuturor întîlnirilor de către cei mai buni cavaleri ai fluierului din localitate. În finală s-au întîlnit echipele **Vagonul** și cea a **cartierului Carpați.** După o partidă dîrz disputată, Vagonul a învins, după prelungiri, cu scorul de 5—3. Pe locul 3 s-a clasat **Voința Caracal.**

G. DONCIU — coresp.

Turneul „Prietenia" la box

GALAȚIUL ÎȘI AȘTEAPTĂ OASPEȚII

Apropiata competiție pugilistică turneul „Prietenia", încredințată spre organizare forurilor gălățene, este așteptată cu un deosebit interes de către iubitorii „nobilei arte" din bătrînul oraș dunărean. Pentru popularizarea și asigurarea unor condiții optime de desfășurare a acestui important turneu, la care și-au anunțat participarea speranțele olimpice din 11 țări, organele locale au luat din timp toate măsurile pe care le impune organizarea unei asemenea competiții de anvergură.

Astfel, pe principalele artere ale orașului, au fost plasate pancarte uriașe, au fost distribuite sute de afișe și fluturași care anunță evenimentul și programul întîlnirilor.

Arena acoperită „Dunărea", capabilă să găzduiască 3200 de spectatori, a fost dotată cu o tabelă electrică de ring, iar gradenele, vestiarele și celelalte instalații anexă, au fost revizuite.

Se fac pregătiri asidue pentru primirea oaspeților și a oficialilor. Boxerii vor fi cazați în căminele Institutului pedagogic, iar masa va fi servită în moderna sa cantină. Numerosul corp al oficialilor și ziariștilor va fi găzduit la hotelul Dunărea. Pentru antrenamentul boxerilor, a fost instalat un ring și la Palatul sporturilor.

Și acum cîteva amănunte despre cele două echipe românești, aflate de cîteva zile în localitate. Componenții loturilor, efectuează zilnic un susținut program de antrenament pe terenurile complexului sportiv Dunărea. În tabăra noastră domnește optimismul și buna dispoziție, combatanții așteptînd cu încredere începerea întrecerilor. Ei sînt ferm hotăriți să reprezinte cu cinste școala românească de box, care se bucură de prestigiu în arena internațională. Pentru mulți dintre componenții lotului, turneul „Prietenia" constituie un excelent prilej de afirmare.

Dată fiind cartea de vizită a multora dintre pugiliștii care vor evolua pe ringul din Galați, se așteaptă vizionarea unor partide spectaculoase care să facă o bună propagandă boxului.

Orașul de la Dunăre, își așteaptă oaspeții. Primii care și-au anunțat sosirea sînt pugiliștii din R.P.D. Coreeană, din U.R.S.S. și Cuba.

Telemac SIRIOPOL
Coresp.județean

CUPA EUROPEI LA ATLETISM

Urmare din pag. 1)

asemenea, asigură calificarea în finala competiției, luptă cu șanse oarecum egale echipele Ungariei și României. Celelalte participante nu au formații care să le poată duce, eventual, în finală, dar individualitățile de care dispun la anumite probe vor „încurca", în mod sigur, multe din socotelile pe care și le fac antrenorii unguri și cei români. Profităm de acest prilej ca să comunicăm că punctajul se va face pentru fiecare probă, inclusiv ștafetele, astfel : 6 p locul I, 5 p — II, 4 p — III... 1 p — VI. Deci pentru a putea acumula numărul de puncte care să le asigure locul secund al clasamentului general, echipierele reprezentativei noastre vor trebui să concureze la un nivel foarte ridicat și să fie foarte atente la eventualele surprize pe care le pot produce „individualitățile" de marcă ale outsiderelor (Meta Antenen — Elveția, Donata Govoni, Paula Cacchi și Sara Simeoni — Italia, Grete Andersen — Norvegia etc).

În sfîrșit, **a treia competiție de amploare** despre care aminteam este **„Cupa Prietenia", pentru juniori, programată la Odesa.**

Echipa masculină va pleca vineri spre Nisa, cu avionul, via Roma, zi în care sînt așteptate să sosească în Capitală cele mai multe dintre formațiile feminine angajate în semifinala de la București a Cupei Europei — 1973.

● Cîteva modificări în formația R. D. Germane: la 800 m va concura **Marita Politz** (1:59,9 în acest an) în locul **Gunhildei Hoffmeister** care va lua startul în cursa de 1500 m (4:10,8 în 1973). De asemenea, la săritura în înălțime în locul Rittei Schmidt-Kirst a fost preferată **Rosemarie Witchas,** campioana țării în acest sezon deținătoarea unui rezultat de 1,87 m.

● Vedetele formației Elveției sînt: **Meta Antenen** (13,1 pe 100 mg și 6,43 m la lungime), **Vreni Leiser** (53,5 pe 400 m) și **Annemarie Flueckinger** (24,4 pe 200 m.

● Cea mai valoroasă atletă din reprezentativa Norvegiei este alergătoarea de semifond **Grete Andersen.** În acest sezon ea deține un rezultat de 4:12,7.

● Formația Ungariei se prezintă ca o echipă foarte omogenă, cu reprezentante situate valoric la un nivel restul de înalt. Dintre acestea cele mai temute ni se par a fi săritoarea în înălțime **Erika Rudolf** (1,86 m), sulițașa **Maria Kucserka** (59,49 m) și **Ilona Bruzsenyak** înscrisă la două probe: 100 mg — 13,2 și lungime — 6.42 m.

● Echipa României se pregătește cu asiduitate în vederea importantei confruntări de duminică. Se pare că alesele pentru concurs vor fi : **Mariana Condovici** (100 m și 200 m), **Mariana Șuman** (400 m), **Ileana Silai** (800 m), **Maria Lincă** (1500 m), **Valeria Bufanu** (100 mg), **Viorica Viscopoleanu** (lungime), **Cornelia Popescu** (înălțime), **Valentina Cioltan** (greutate), **Argentina Menis** (disc) **Elena Neacșu** (suliță).

● Concursul va începe (cu festivitatea de deschidere) la ora 16,40 și se va încheia la ora 19,00.

LOTO-PRONOSPORT
NOU! ÎN CURÎND

TRAGEREA EXTRAORDINARĂ A VACANȚEI
LA PRONOEXPRES
O NOUĂ FORMULĂ TEHNICĂ

MARI AVANTAJE PENTRU PARTICIPANȚI !

● Tragerea Loto de vineri 3 august va fi televizată în direct din studioul de televiziune cu începere de la ora 18,05.
Azi ultima zi pentru procurarea biletelor.

NUMERELE EXTRASE LA TRAGEREA PRONOEXPRES DIN 1 AUGUST 1973

FOND GENERAL DE PREMII : 1.475.660 lei din care 466.956 lei report.
EXTRAGEREA I : 1 7 22 32 24 42
EXTRAGEREA a II-a : 11 30 17 9 10
Plata premiilor se va face în Capitală începînd din 9 august pînă la 1 octombrie, iar în țară începînd aproximativ din 13 august pînă la 1 octombrie 1973, inclusiv.

Rubrică redactată de LOTO-PRONOSPORT

fotbal

Turneul „F. C. Argeș XX"

Vasas Budapesta a sosit ieri cu întreaga garnitură de internaționali

„Invitația, primită din partea clubului F. C. Argeș ne-a onorat și participăm la turneul organizat în cinstea celor două decenii de existență a echipei din Pitești cu cea mai bună echipă pe care o putem alinia. Toți internaționalii noștri sînt prezenți la meciurile de la București și de la Pitești și vă asigur că vom face totul ca să cîștigăm publicul românesc printr-o comportare cît mai bună", iată primele cuvinte rostite, după coborîrea din avion, de conducătorul echipei Vasas Budapesta, **Simon Ianos,** vicepreședinte al clubului din capitala Ungariei.

Și, într-adevăr, aveam să constatăm că nu lipsește nici unul dintre jucătorii care, nu cu multă vreme în urmă, au cîștigat „Cupa Ungariei" în fața nu mai puțin cunoscutei formații, Honved, pe care au întrecut-o cu 4—3. De altfel, aveam să constatăm aceasta și din spusele antrenorului echipei, **Lajos Baroti,** unul dintre cei mai valoroși tehnicieni ai Ungariei, pînă cu cîteva luni în urmă selecționer și antrenor al reprezentativei statului Peru, din America de Sud.

Vasas este prezentă la turneul „F. C. Argeș XX" cu tot ce are mai bun, adică : portarii **Tamas** și **Meszaros, fundașii Török, Fabian, Vidats, Ihasz, Lakinger,** mijlocașii **Komjati, Müller, Kovacs, Bazsan** și atacanții **Gass, Toth, Varadi, Szabo, Szöke.** Căpitanul echipei este cunoscutul **Ihasz,** de 18 ori prezent în națională Ungariei. Alături de el, alți internaționali mai sînt **Tamas** (de 11 ori), **Fabian** (13), **Vidats** (18), **Varadi** (6) și **Szöke** (11). O adevărată osatură de internaționali. Tocmai de aceea am căutat să aflăm de la **Lajos Baroti** care ar fi, după părerea sa, fotbaliștii spre care publicul din București și din Pitești să-și îndrepte atenția mai cu deosebire :

— Toți jucătorii noștri sînt tehnicieni de calitate și au o foarte bună îndeminare. Dintre ei, însă, Török, Fabian, Ihasz, Vidats și Varadi sînt cei mai cunoscuți, dar eu cred că o evoluție aplaudată va avea și mijlocașul Müller, cu toate că pînă acum nu a jucat nici o partidă internațională. Sînt sigur că după cele două meciuri pe care le vom susține în România îmi veți da dreptate.

— Aveți în vedere și alte partide internaționale după turneul la care veți lua parte în România ?

— Sîntem în posesia unei invitații venite din Spania, mai precis de la C. F. Barcelona. Am răspuns afirmativ și vom juca acolo trei meciuri, în zilele de 11, 14 și 15 august. Patru zile mai tîrziu vom lua startul în campionat.

— Ce știți despre F. C. Argeș, adversara echipei dv. în prima zi a turneului ?

— Foarte puțin. Doar că anul trecut a fost campioană, că acum a ocupat locul al treilea — ceea ce confirmă titlul și valoarea echipei — că are un jucător de certă clasă în persoana lui Dobrin și că foarte greu a fost eliminată din C.C.E. de Real Madrid. Toate astea la un loc spun însă destul...

Mircea TUDORAN

BULETINUL TURNEULUI

O.F.K. BEOGRAD SOSEȘTE ASTĂZI. A doua participantă la turneu, **O.F.K. Beograd** va sosi în cursul dimineții, cu trenul. Fac deplasarea — sub conducerea antrenorului **Soskici** — toți internaționalii clubului din Belgrad în frunte cu **Petkovici, Stepanovici, Santraci**

ASTĂZI, ANTRENAMENTE ÎN NOCTURNĂ. Echipele prezente la turneul **„F.C. Argeș XX"** au programate pentru astăzi, pe stadionul „23 August", antrenamente. Alături de **Vasas** și **O.F.K. Beograd,** vor efectua scurte ședințe de pregătire și echipele noastre, **Universitatea Craiova** și **F.C. Argeș,** care sosesc în cursul zilei la București. Toate cele patru formații sînt găzduite la **„Hotelul sportivilor"** din Parcul „23 August".

MECIUL FOȘTILOR JUCĂTORI DE LA F.C. ARGEȘ, STEAUA ȘI DINAMO. Un autocar, pus la dispoziție de organizatori, și care va pleca sîmbătă la ora 10 din fața clubului Dinamo, îi va transporta la Pitești pe foștii jucători (stabiliți la București) ai clubului argeșean și pe fostele glorii de la **Steaua** și **Dinamo,** care vor susține — în acea zi — un „meci al amintirilor" pe stadionul din Pitești.

„Cupa Municipiului București"

CONSTANTIN ȘI MACRI DESPRE DUELUL LOR DE SÎMBĂTĂ

Prin tradiția rivalității sportive, prin promisiunile unor precedente aprige dispute, meciul *Steaua — Rapid,* „vedeta" cuplajului de simbătă al primei zile din *„Cupa Municipiului București"* suscită un îndreptățit interes. Nu numai suporterii celor două formații așteaptă cu nerăbdare să vadă pe favoritele lor, o săptămînă înaintea începerii campionatului, ci și alte mii și mii de iubitori ai fotbalului pe care promisiunile spectacolului de sîmbătă îi atrage. Ce cred cei mai autorizați „purtători de cuvînt" ai celor două combatante ? Socotim că e interesant să aflați. Să le dăm, deci cuvîntul, conducătorilor tehnici ai vechilor rivale, ei înșiși prezenți în trecutul apropiat sub culorile roș-albastre și albvișinii, în lupta de pe gazon. Să-i ascultăm pe antrenorii *Gheorghe Constantin* și *Tache Macri...*

„Mă felicit că am ocazia unor verificări așa de tari cum vor fi amîndouă meciurile din competiția de sîmbătă și duminică, opinează *Constantin. Sper să fie jocuri frumoase ; pentru că, chiar dacă fiecare întîlnire are o miză, nu se poate vorbi de contractarea, de apăsarea jocurilor de campionat. Cred, de aceea, în spectaculozitatea partidelor și Steaua — Rapid nu va face excepție de la regulă, păstrînd regula frumoasei tradiții a întrecerilor dintre ele".* În ce-l privește, *Tache Macri* promite... *„o angajare totală în meciuri, singura cale de a ne verifica în adevăr starea pregătirii. Pe parcursul a 180 de minute, cu posibilitatea de a efectua 10 schimbări, ni se pune, nouă antrenorilor, la dispoziție posibilitatea de a încerca diverse formule de echipă și de a ajunge la cea mai realistă soluție pentru etapa de la 12 august".*

Cum se vede, promisiuni pe care le dorim realizate atît de echipele pe care le conduc autorii lor cît și de celelalte două participante la competiția organizată de C.M.B.E.F.S., *Sportul studențesc* și *Steagul roșu.*

ASTĂZI, PE STADIONUL DINAMO

DINAMO (TINERET-REZERVE) — AMROKAN PHENIAN (R.P.D. COREEANĂ)

Una dintre cele mai puternice formații din **R.P.D. Coreeană, Amrokan Phenian,** își începe astăzi turneul de patru jocuri în țara noastră, întîlnind, pe stadionul din șos. Ștefan cel Mare, cu începere de la ora 17,30, echipa de tineret-rezerve a clubului **Dinamo.**

PROGRAMUL TURULUI CAMPIONATULUI DIVIZIEI C EDIȚIA 1973-1974 SERIA A IX-a

ETAPA I, 12 AUGUST

Tehnofrig Cluj	— Minaur Zlatna
Constr. Alba Iulia	— Unirea Dej
C.I.L. Gherla	— Arieșul C. Turzii
Someșul Beclean	— Minerul Bihor
Crișana Sebiș	— Recolta Salonta
Cimentul Turda	— Metalul Aiud
Soda Ocna Mureș	— Unirea Alba Iulia
Aurul Brad	— Dermata Cluj

ETAPA A II-A, 19 AUGUST

Metalul Aiud	— Aurul Brad
Arieșul C. Turzii	— Tehnofrig Cluj
Unirea Alba Iulia	— Cimentul Turda
Unirea Dej	— C.I.L. Gherla
Minaur Zlatna	— Soda Ocna Mureș
Minerul Bihor	— Crișana Sebiș
Dermata Cluj	— Constr. Alba Iulia
Recolta Salonta	— Someșul Beclean

ETAPA A III-A, 26 AUGUST

Cimentul Turda	— Recolta Salonta
Soda Ocna Mureș	— C.I.L. Gherla
Unirea Dej	— Minerul Bihor
Constr. Alba Iulia	— Arieșul C. Turzii
Aurul Brad	— Crișana Sebiș
Metalul Aiud	— Dermata Cluj
Someșul Beclean	— Minaur Zlatna
Tehnofrig Cluj	— Unirea Alba Iulia

ETAPA A IV-A, 9 SEPTEMBRIE

Arieșul C. Turzii	— Unirea Alba Iulia
Minaur Zlatna	— Aurul Brad
C.I.L. Gherla	— Tehnofrig Cluj
Crișana Sebiș	— Unirea Dej
Dermata Cluj	— Someșul Beclean
Minerul Bihor	— Recolta Salonta
Soda Ocna Mureș	— Cimentul Turda
Constr. Alba Iulia	— Metalul Aiud

ETAPA A V-A, 16 SEPTEMBRIE

Someșul Beclean	— Metalul Aiud
Cimentul Turda	— Dermata Cluj
Aurul Brad	— Unirea Dej
Tehnofrig Cluj	— Minerul Bihor
Arieșul C. Turzii	— Minaur Zlatna
Crișana Sebiș	— Constr. Alba Iulia
Unirea Alba Iulia	— C.I.L. Gherla
Recolta Salonta	— Soda Ocna Mureș

ETAPA A VI-A, 30 SEPTEMBRIE

Minaur Zlatna	— Crișana Sebiș
Unirea Alba Iulia	— Someșul Beclean
Recolta Salonta	— Constr. Alba Iulia
Dermata Cluj	— C.I.L. Gherla
Soda Ocna Mureș	— Tehnofrig Cluj
Aurul Brad	— Minerul Bihor
Metalul Aiud	— Arieșul C. Turzii
Unirea Dej	— Cimentul Turda

ETAPA A VII-A, 7 OCTOMBRIE

Constr. Alba Iulia	— Aurul Brad
C.I.L. Gherla	— Metalul Aiud
Crișana Sebiș	— Dermata Cluj
Unirea Dej	— Unirea Alba Iulia
Minaur Zlatna	— Recolta Salonta
Tehnofrig Cluj	— Cimentul Turda
Someșul Beclean	— Soda Ocna Mureș
Minerul Bihor	— Arieșul C. Turzii

ETAPA A VIII-A, 14 OCTOMBRIE

Recolta Salonta	— Unirea Dej
Crișana Sebiș	— Someșul Beclean
Minerul Bihor	— Metalul Aiud
Cimentul Turda	— Aurul Brad
Constr. Alba Iulia	— Unirea Alba Iulia
Arieșul C. Turzii	— Soda Ocna Mureș
Tehnofrig Cluj	— Dermata Cluj
C.I.L. Gherla	— Minaur Zlatna

ETAPA A IX-A, 21 OCTOMBRIE

Dermata Cluj	— Arieșul C. Turzii
Soda Ocna Mureș	— Minerul Bihor
Someșul Beclean	— Constr. Alba Iulia
Metalul Aiud	— Crișana Sebiș
Minaur Zlatna	— Cimentul Turda
Unirea Alba Iulia	— Recolta Salonta
Aurul Brad	— C.I.L. Gherla
Unirea Dej	— Tehnofrig Cluj

ETAPA A X-A, 28 OCTOMBRIE

Crișana Sebiș	— C.I.L. Gherla
Unirea Dej	— Someșul Beclean
Minerul Bihor	— Dermata Cluj
Constr. Alba Iulia	— Soda Ocna Mureș
Tehnofrig Cluj	— Metalul Aiud
Cimentul Turda	— Arieșul C. Turzii
Minaur Zlatna	— Unirea Alba Iulia
Aurul Brad	— Recolta Salonta

ETAPA A XI-A, 4 NOIEMBRIE

Cimentul Turda	— Minerul Bihor
Recolta Salonta	— Tehnofrig Cluj
Unirea Alba Iulia	— Crișana Sebiș
Someșul Beclean	— Aurul Brad
C.I.L. Gherla	— Constr. Alba Iulia
Dermata Cluj	— Soda Ocna Mureș
Arieșul C. Turzii	— Unirea Dej
Metalul Aiud	— Minaur Zlatna

ETAPA A XII-A, 11 NOIEMBRIE

Soda Ocna Mureș	— Crișana Sebiș
Unirea Alba Iulia	— Dermata Cluj
Minaur Zlatna	— Unirea Dej
Minerul Bihor	— Constr. Alba Iulia
Tehnofrig Cluj	— Aurul Brad
Arieșul C. Turzii	— Someșul Beclean
Recolta Salonta	— Metalul Aiud
C.I.L. Gherla	— Cimentul Turda

ETAPA A XIII-A, 18 NOIEMBRIE

Metalul Aiud	— Unirea Alba Iulia
Unirea Dej	— Soda Ocna Mureș
Someșul Beclean	— Tehnofrig Cluj
Aurul Brad	— Arieșul C. Turzii
Minerul Bihor	— C.I.L. Gherla
Crișana Sebiș	— Cimentul Turda
Constr. Alba Iulia	— Minaur Zlatna
Dermata Cluj	— Recolta Salonta

ETAPA A XIV-A, 25 NOIEMBRIE

Arieșul C. Turzii	— Recolta Salonta
C.I.L. Gherla	— Someșul Beclean
Cimentul Turda	— Constr. Alba Iulia
Tehnofrig Cluj	— Crișana Sebiș
Unirea Dej	— Metalul Aiud
Minaur Zlatna	— Dermata Cluj
Soda Ocna Mureș	— Aurul Brad
Unirea Alba Iulia	— Minerul Bihor

ETAPA A XV-A, 2 DECEMBRIE

Minerul Bihor	— Minaur Zlatna
Crișana Sebiș	— Arieșul C. Turzii
Aurul Brad	— Unirea Alba Iulia
Someșul Beclean	— Cimentul Turda
Constr. Alba Iulia	— Tehnofrig Cluj
Metalul Aiud	— Soda Ocna Mureș
Dermata Cluj	— Unirea Dej
Recolta Salonta	— C.I.L. Gherla

REPORTAJELE PREGĂTIRILOR

EMOȚIILE POLITEHNICII TIMIȘOARA

Reapariția, după o absență de șase ani, a formației studenților timișoreni pe prima scenă a soccerului nostru este așteptată, aici pe malurile Begăi, cu legitim interes. Fie că te afli în Piața Operei, în Piața Traian, în cea din Iozefin, sau în N. Bălcescu, în aceste zile, vei găsi același subiect de discuție. **„Cum se va prezenta la startul campionatului formația studențească ?".**

După o primă etapă de pregătire și un turneu de trei jocuri în țară, soldate cu două victorii și o înfrîngere (cu Mureșul Deva 2—1, C.S.M. Sibiu 2—0 și Universitatea Cluj 1—3), „Poli" a revenit la Timișoara. Chiar a doua zi, luni dimineață, elevii profesorului **I. Ionescu** au fost prezenți pe stadionul „1 Mai", ei reapărînd și în după-amiaza aceleiași zile la antrenament și totalizînd aproape 200 de minute de activitate intensă. Am consultat programul de pregătire al acestei săptămîni și am constatat că antrenorul **Ion Ionescu,** împreună cu preparatorul fizic **Nicolae Godeanu,** au planificate obiective ce vizează menținerea și dezvoltarea rezistenței generale și specifice, dezvoltarea vitezei de joc, perfecționarea subansamblurilor tactice în atac și apărare etc. Volumul mare de muncă și interesul manifestat la antrenamente de toți jucătorii sînt elemente îmbucurătoare ce atestă dorința de afirmare a studenților. Mai mult chiar unii jucători **(Arnăutu, Covalcic, Mihalcic, Mehedinț, Floareș, Șchiopu, Bojin),** deși au urmat diferite tratamente sau au suferit intervenții operatorii, au reușit să se reintegreze corespunzător, răspunzînd cerințelor crescînde de pregătire, altele față de cele din divizia secundă. Am solicitat opinia antrenorului **I. Ionescu** — referitoare la stadiul de pregătire al echipei : **„Pentru noi, debutul în actuala ediție** — ne-a spus el — **are o importanță deosebită. Va depinde mult de pasul cu care pornim la drum. În asemenea condiții era firesc să prevedem un program de pregătire judicios alcătuit care să adapteze organismul jucătorilor la un efort suplimentar celui de pînă acum. Alte pretenții sînt în „A". În general, mă pot declara mulțumit de modul cum jucătorii participă la antrenamente, de disciplină, și de optica față de obligațiile ce le revin".**

La întrebarea dacă se conturează scheletul de bază al formației, antrenorul timișorean a dat un răspuns prompt : **„Deocamdată am la dispoziție același lot cu care am promovat în Divizia A și vrînd-nevrînd cu el pornim la drum".** Credem că, deși are avantajul omogenității cît și al creditului total al jucătorilor care au luptat pentru promovare, era bine să se apeleze și la unii jucători cu bogată experiență competițională. Și în discuțiile purtate, am avut impresia că antrenorul I. Ionescu dorea să-și completeze lotul cu cel puțin un jucător de valoare, îndeosebi cu un coordonator. Este cunoscută dificultatea promovării în Divizia A. Dar credem că, la fel de dificilă este și acomodarea și, cu atît mai mult, menținerea în primul eșalon.

Pînă la startul campionatului, cei doi antrenori vor continua pregătirea cu următorul lot de jucători : **Catona, Gaboraș, Jivan, Popa, Dima, Mehedinț, Arnăutu, Mayer, Fülop, Șchiopu, Surdan, Chimiuc, Mihalcic, Bungău, Floareș, Dașcu, Lasa, Bojin** și **Covalcic.**

Petre ARCAN

Bojin va conduce linia de atac a studenților timișoreni în întrecerea care începe la 12 august

ȘEDINȚA F. R. F. PENTRU TRANSFERĂRI

Programată pentru ziua de ieri, ședința Biroului F.R.F., în care se vor discuta alte cazuri de transferări unde s-a ajuns la o înțelegere, a fost amînată pentru vineri.

De pe cuprinsul țării

SE NAȘTE O TRADIȚIE

La Blaj, cu 30 de ani în urmă un elev al Școlii normale din localitate reușea să uimească specialiștii cîștigînd de o manieră categorică toate probele de sprint. După cîtva timp elevul avea să devină cel mai bun alergător din țară al acestei probe și unul din cei mai valoroși din Europa. Este vorba de **Ion Moina** care a dominat sprintul românesc o bună perioadă, recordurile sale dăinuind mulți ani.

Acum la Blaj, în preajma rîului Tîrnava Mare, s-a construit un nou stadion, loc foarte solicitat de tinerii orașului. Aici, nu de mult — cu ocazia „Zilei Pionierilor" — s-a desfășurat **cea de a III-a ediție a „Cupei Ion Moina"** care răsplătește, în ultimii trei ani, strădaniile micilor elevi care încearcă să meargă pe urmele fostului campion și recordman. Organizată de către Consiliul Orășenesc al Organizației Pionierilor, în colaborare cu C.O.E.F.S. Blaj, competiția stîrnește un interes deosebit în rîndul pionierilor. Numărul participanților este din ce în ce mai mare, iar **cupa transmisibilă este oferită de fiecare dată chiar de către maestrul emerit al sportului, conf. univ. Ion Moina.**

Dar iată clasamentul pe echipe (băieți și fete) al întrecerii din acest an : I. **Școala generală 1—94 puncte** ; II. Liceul Iacob Mureșanu — 64 pct ; III. Școala generală 4—46 pct ; IV. Școala generală 3—36 pct. Merite deosebite pentru buna organizare a întrecerilor au avut **Ioan Deva,** directorul Casei pionierilor, **Martin Szakacs,** prim vicepreședinte al C.O.E.F.S. Blaj, ca și profesorii **Ioan Cîrnațiu, Emil Gota, Valentin Crișan** și **Nicolae Stan.**

Romulus LUCIAN

PESCUIEȘTE DACĂ POȚI...

Aflat în concediu în frumoasa stațiune de odihnă Stîna de Vale (jud. Bihor), **am ajuns la crescătoria de pește (păstrăv) aparținînd Inspectoratului silvic Bihor, Ocolul silvic Remeți.** Zeci de cetățeni dornici să pescuiască, veneau aici zilnic și.. plecau cum veneau. Pescuitul — contra cost — era imposibil pentru simplul motiv că responsabilul **Ioan Cabau** era de negăsit. Deși era căutat de fiecare dată numai între orele 10—15 și 17—19 (cum era afișat programul).

Bună și ușoară meserie mai are păstrăvarul !

Ilie ANDREI, coresp.

● **Orientarea turistică are la Întreprinderea textilă Dacia din Capitală numeroși prieteni.** O dovadă în plus: la recentele campionate municipale sportivii de la Dacia au fost la înălțime, cucerind locul secund în clasamentul general. Iată și numele autorilor acestui rezultat **Ecaterina Baicu, Geta Țicleanu, Al. Achim, I. Barbu** și **M. Țicleanu.**

D. NEGREA

PRIMA ASOCIAȚIE SPORTIVĂ DE CARTIER LA TG. MUREȘ

În unul din cele mai vechi cartiere ale municipiului Tg. Mureș — Remetea — a fost constituită, nu de mult, o asociație sportivă. Prima asociație sportivă de cartier din oraș — numită **A.S. Remetea** — are pentru început doar două secții : fotbal și turism. Membrii sînt locatari ai cartierului iar animator principal — **Tiberiu Nagy,** de fapt și președintele noii asociații.

Cu sprijinul membrilor asociației, prin muncă voluntară, s-a amenajat în cartier un teren de fotbal. Echipa urmează să activeze în campionatul municipal ca unică echipă de cartier. Toți componenții lotului — pe care îi vedeți în fotografie — sînt tineri în vîrstă medie de 17 ani. De pregătirea lor se ocupă **Tiberiu Nagy** ajutat de **Arcadiu Nagy.**

Echipa de fotbal A. S. Remetea — Tg. Mureș

O inițiativă, cred, demnă de urmat atît în Tg. Mureș cît și în alte orașe ale țării.

C. ALBU, coresp.

ECHIPE DE FOTBAL SĂTEȘTI — FRUNTAȘE ÎN MUNICIPIU !

La ultima ediție a campionatului municipal de fotbal Cluj cele mai bune comportări le-au avut cîteva echipe din mediul sătesc. Fotbaliștii de la **Partizanul Baciu,** de pildă, au cîștigat competiția amintită. Altă formație — **Avîntul Luna** de sus (comuna Florești) — care deși a luat ființă doar de un an — cu 30 de puncte acumulate în 26 de meciuri — s-a clasat pe un onorabil loc 5.

Paul RADVANYI, coresp.

● **15 noi asociații sportive figurează pe „harta" mișcării sportive din orașul Roman.** Succes deplin acestor asociații în acțiunea lor de dezvoltare a sportului în acest important centru industrial.

Octavian GUȚU

ÎN TABĂRA „ARCAȘILOR LUI ȘTEFAN CEL MARE"

Timp de două zile, la tabăra „arcașilor lui Ștefan cel Mare" organizată în împrejurimile Lacului Belci din Municipiul Gh. Gheorghiu-Dej, s-a desfășurat, într-o organizare exemplară, **concursul internațional de radio, vînătoare de vulpi, dintre Selecționata Varșoviei și cea a județului Bacău.** Avînd o pregătire fizică generală și tehnico-tactică mai bună, reprezentativa județului Bacău a reușit să-și adjudece, pe merit, victoria. Pe primele locuri — la cele patru probe — s-au clasat : **Ștefan Drăguiescu** și **Rita Găburici** (banda de 3,5 MHz), **Lucian Sobocki** (V), și **Ștefana Trifan** (banda 144 MHz).

La buna organizare și desfășurare a acestui concurs internațional și-au dat concursul radioamatorii **N. Murărescu, A. Cristescu, M. Ignat, D. Raiciu, R. Gosav, P. Ionescu, E. Grigore, V. Iosub, I. Ailincăi** ș.a.

Gh. GRUNZU, coresp.

● **La Caracal, în cadrul unei adunări a salariaților Uzinei de vagoane, a fost constituită o nouă asociație sportivă menită să asigure salariaților acestei importante unități industriale practicarea sportului.** Noua asociație — **Vagonul** — are secții de handbal, volei, fotbal, baschet, șah, tenis de masă și orientare turistică.

G. DONCIU, coresp.

ECHIPA ROMÂNIEI A CUCERIT „CUPA MĂRII NEGRE" LA BASCHET FEMININ

CONSTANȚA, 1 (prin telefon). A XII-a ediție a „Cupei Mării Negre" la baschet feminin, încheiată miercuri seara în sala Sporturilor din localitate, **a fost cîștigată de reprezentativa României**, care intră astfel pentru a opta oară în posesia trofeului.

Întîlnirea decisivă pentru cîștigarea „Cupei Mării Negre" s-a desfășurat între echipele **României** și **Cehoslovaciei**, aceasta din urmă fiind creditată cu performanțe de mare valoare, printre care locul II obținut în 1971 la Campionatul mondial de la Rio de Janeiro. Întrecerea de miercuri seara a fost extrem de disputată oferind un splendid spectacol sportiv. Ritmul de joc, varietatea tacticilor adoptate de ambele formații, succesiunea rapidă a coșurilor și evoluția palpitantă a scorului au creat o reală propagandă pentru acest joc. **Victoria a revenit formației Cehoslovaciei** cu 70—68 (38—34), adică **la o diferență care nu a împiedicat echipa țării noastre să-și păstreze primul loc.**

Referitor la evoluția scorului vom aminti că în prima repriză oaspetele au avut mai multă vreme inițiativa, dar nu au izbutit niciodată să se distanțeze: 14—14 în min. 11, 28—23 pentru Cehoslovacia în min. 16, 32—32 în min. 18. În repriza secundă tabela electronică a indicat de mai multe ori scor egal: 40—40, 44—44, 52—52 (min. 28) și 59—59, 64—64. Din acest moment, datorită unor intercepții, urmate de contraatacuri fulgerătoare, România a reușit să se detașeze cu două coșuri: 68—64 în min. 37, părînd că va cîștiga meciul. Dar, pe de o parte adoptarea apărării în zonă (pînă atunci foloCLASAMENT FINAL
1. ROMÂNIA 5 p. (+8)
2. Cehoslovacia 5 p (—2)
3. Polonia 5 p (—6)
4. Canada 3 p.

sise om la om) de către formația Cehoslovaciei, iar pe de altă parte eliminarea, pentru 5 greșeli personale, a două jucătoare de bază — Gugiu și Savu — au stopat formația română. În schimb oaspetele decise să obțină victoria, beneficiind de un plus de talie, au egalat și în ultimul minut au înscris coșul victoriei. Au înscris: **Szabados 16, Goian 15, Gugiu 13, Savu 11, Tita 9, Suliman 4** pentru România, respectiv **Babkova 18, Spejchalova 18, Janciarova 4, Dekanova 4, Ptackova 10, Hrbkova 2, Dobiasova 6, Jiratkova 7.** Au arbitrat M. Zambelli (Italia) bine și I. Chrzarnowski (Polonia) cu greșeli.

În celălalt meci, **Polonia — Canada 58—45 (28—25).**

D. STĂNCULESCU

BAYERN MÜNCHEN ÎNVINSĂ LA BORDEAUX!

PARIS, 1 (Agerpres) — Peste 10 000 de spectatori au asistat la meciul amical de fotbal dintre echipele Bayern München și Bordeaux. Conduși la pauză cu 2—0, fotbaliștii francezi au reușit să obțină o nesperată victorie cu scorul de 3—2. Au marcat Lattuada (2), Giresse, pentru gazde, și Gersdorff (2) pentru oaspeți.

La campionatele europene de călărie

SPORTIVII NOȘTRI SÎNT DORNICI SĂ OBȚINĂ REZULTATE MERITORII

● **Interviu cu secretarul general al federației, DUMITRU NEDELEA**

Pentru a doua oară în istoria sportului călare, juniorii noștri vor fi prezenți la startul campionatelor europene de obstacole (prima participare a fost în 1963 la Budapesta) ce se vor desfășura în aceste zile la Anvers (Belgia). La actuala ediție a întrecerilor continentale rezervate speranțelor călăriei, lotul nostru reprezentativ este alcătuit din **Nicolae Vlad** — campion balcanic în 1971, la Belgrad, **Dania Popescu, Gheorghe Nicolae, Paul Mazila** și **Victor Conțiu.** Amănunte suplimentare am solicitat secretarului general al federației de specialitate, **DUMITRU NEDELEA.**

— Ce reprezintă pentru echitația românească disputele din cadrul „europenelor"?

— După cum cunoașteți, a trecut un deceniu de cînd tinerii noștri călăreți nu au mai fost prezenți la confruntări de o asemenea anvergură, exceptînd Campionatele balcanice. De aceea, pentru noi, disputele de la Anvers reprezintă reintegrarea în circuitul internațional, deci posibilitatea unor contacte cu școli din țări în care acest sport cunoaște o largă dezvoltare. Firește, se va obține un plus de experiență, pe care sperăm să-l valorificăm în viitor.

— Cum apreciați valoarea juniorilor noștri în comparație cu cea a adversarilor?

— Din păcate, nu avem un criteriu de apreciere, deoarece pînă acum nu am avut posibilitatea de a urmări evoluțiile celorlalți concurenți. De aceea, a trebuit să ne mulțumim, după selecționarea celor mai buni cinci juniori din noua generație, cu efectuarea pregătirilor în funcție de regulamentul probelor. Avînd în vedere că înălțimea maximă a obstacolelor va fi de 1,30 m, noi am alcătuit un program de antrenament adecvat, înălțimea obstacolelor fiind ridicată la 1,50 m. A fost deplasată o garnitură bună de cai (Aprod, Sonor, Argint, Sondor, Palermo), cu care sperăm să facem față dificultăților. Dar să nu uităm un amănunt: la europene vor fi prezente 20 de națiuni.

— Cîteva amănunte despre concurs?

— „Europenele" vor debuta, cu o probă rezervată călăreților care nu au mai participat la un astfel de campionat și o alta a sportivilor prezenți și la alte ediții ale întrecerilor continentale. La prima probă vor fi înscriși și reprezentanții noștri. Disputele propriu-zise vor începe abia sîmbătă, cu cele individuale. Va fi o probă de baremă A, fără cronometru, cu un parcurs avînd 10 obstacole. Duminică, se vor desfășura cele două manșe ale întrecerilor pe echipe. Parcursul se compune din 12 obstacole, necesitînd 15 starturi. Clasamentul se va stabili prin adiționarea punctelor acumulate de primii 3 călăreți ai fiecărei echipe, în cele două manșe.

Emanuel FANTANEANU

Sportul în lume

CONCURSUL DE PENTATLON MODERN DE LA BUDAPESTA

BUDAPESTA, 1 (Agerpres) — În concursul internațional de pentatlon modern de la Budapesta, după 4 probe, în clasamentul individual conduce Kelemen (Dozsa) — 4 257 puncte, urmat de Borlay (Csepel) — 4 214 puncte, Horvath (Dozsa) — 4 139 puncte, Petö (Dozsa) — 4 072 puncte, Oniscenko (U.R.S.S.) — 4 071 puncte. **Dumitru Spîrlea (Olimpia București) ocupă locul 7 cu 4 040 puncte.** Pe echipe, primul loc este ocupat de Dozsa Budapesta — 12 463 puncte. Olimpia București se află pe locul 7 cu 11 101 puncte. Proba de înot a revenit sportivului maghiar Lazar — 1 196 puncte.

Întreceri sportive în cadrul Festivalului de la Berlin

TINERII FOTBALIȘTI ROMÂNI LA EGALITATE CU CEI BULGARI

Performanțe excelente la atletism

BERLIN, 1 (Agerpres) — Un mare concurs atletic se desfășoară la Berlin, în cadrul întrecerilor sportive ale celui de-al 10-lea Festival Mondial al Tineretului și Studenților. Performanțe excelente au fost înregistrate în concursul feminin. Astfel, dubla campioană olimpică, Renate Stecher (R.D. Germană), a cîștigat proba de 100 m plat în 11,1, Faina Melnik (U.R.S.S.) a aruncat discul la 66,96 m, Ruth Fuchs (R. D. Germană) s-a clasat pe locul întîi la aruncarea suliței cu rezultatul de 63,90 m, în timp ce compatrioata sa Kirst a terminat victorioasă în proba de săritură în înălțime cu 1,88 m.

Rezultate din concursul masculin: 100 m: Bombach (R.D.G.) 10,3; 110 m garduri: Munkelt (R.D.G.) 13,7; triplusalt: Saneev (U.R.S.S.) 16,94 m; aruncarea greutății: Briesenick (R.D.G.) 20,96 m; 5.000 m: Kuschmann (R.D.G.) 13:29,4.

★

În turneul de fotbal din cadrul Festivalului de la Berlin, selecționata României a întîlnit echipa reprezentativă a Bulgariei, cu care a terminat la egalitate: 1—1.

JOAO HAVELANGE CANDIDEAZĂ LA PREȘEDINȚIA F.I.F.A.

BUENOS AIRES, 1 (Agerpres) — Confederația sud-americană de fotbal (C.S.F.) l-a desemnat pe Joao Havelange (Brazilia) în calitate de candidat la postul de președinte al Federației internaționale de fotbal, la expirarea mandatului actualului președinte, Stanley Rous.

JUNIORII C. ALEXANDRU, N. GINGĂ, I. DULICĂ ȘI P. ARCADIE — ÎN FINALELE C.M. DE LUPTE GRECO-ROMANE

MIAMI BEACH, 1 (prin telefon) În sala de sport „Auditorium" a Universității din localitate au continuat miercuri confruntările campionatelor mondiale de lupte greco-romane rezervate juniorilor. După cum se știe la această competiție participă, pentru prima dată, și tineri sportivi din România — cinci la greco-romane și trei la libere (ultimii vor începe întrecerile joi după amiază). Comportîndu-se remarcabil, patru dintre reprezentanții țării noastre aflați în competiția de lupte greco-romane au reușit să se clasifice în finale, asigurîndu-și medalii: **Constantin Alexandru** (cat. 48 kg), **Nicu Gingă** (cat. 52 kg), **Ion Dulică** (cat. 57 kg) și **Pantelimon Arcadie** (cat. 62 kg). În partide decisive pentru a intra în ultimul act al confruntărilor mondiale, Constantin Alexandru a dispus categoric la puncte de bulgarul Radoslav Borisov, iar Ion Dulică a realizat o prețioasă victorie — prin tuș — în fața japonezului Hao Saiki.

În turneul final — programat să ia sfîrșit cînd în România ceasul va arăta primele ore ale dimineții de joi — **Constantin Alexandru** urma să-i întîlnească pentru stabilirea medaliilor (aur, argint sau bronz) pe Antoniu Celsitian (Italia) și pe Andrei Zafirov (U.R.S.S.), **Nicu Gingă** pe Ivan Ahmedov (U.R.S.S.) și Mak Akihara (Japonia), **Ion Dulică** pe Per Lindholm (Suedia) și Antonio Guciara (Italia) iar **Pantelimon Arcadie** pe Nelson Davidian (U.R.S.S.) și pe Antonio Dominico (Italia).

GHEORGHIU PE LOCUL 7-10 LA PETROPOLIS

RIO DE JANEIRO, 1 (Agerpres) — Turneul interzonal de șah de la Petropolis (Brazilia) a continuat cu disputarea partidelor întrerupte. Liderul clasamentului, marele maestru iugoslav Liubomir Ljubojevici, a obținut o nouă victorie, cîștigînd, la mutarea a 51-a, partida întreruptă în runda a 5-a cu argentinianul Oscar Panno. Alte rezultate: Hort — Kagan 1—0; Hug — Ivkov remiză; Gheller — Bronstein 1—0; Mecking — Portisch remiză; Panno — Kagan 1—0.

Clasamentul după 6 runde: 1. Ljubojevici (Iugoslavia) 5,5 puncte; 2—5. Polugaevski (U.R.S.S.), Mecking (Brazilia), Portisch (Ungaria), Gheller (U.R.S.S.) — 4 puncte; 6. Panno (Argentina) — 3,5 puncte; 7—10. **Gheorghiu (România),** Savon, Bronstein, Smislov (toți din U.R.S.S.) — 3 puncte; 11—13. Reshevsky (S.U.A.), Ivkov (Iugoslavia), Hort (Cehoslovacia) — 2,5 puncte; 14—15. Byasas (Canada), Keres (U.R.S.S.) 2 puncte; 16. Kagan (Israel) — 1,5 puncte; 17—18. Tan (Singapore), Hug (Elveția) 1 punct.

Iată-i pe Jackie Stewart *(mijloc)* și François Cevert *(dreapta sus) primii doi clasați — în această ordine — ai Marelui Premiu automobilistic al Olandei, desfășurat duminică la Zandvoort, la cîteva clipe după încheierea dificilei curse. Cea care a însemnat pentru Stewart încă un pas făcut spre titlul de campion mondial al formulei 1!*

Telefoto: A.P.-AGERPRES

„CUPA DAVIS" ÎN FAZA DECISIVĂ

CURSA DE URMĂRIRE

(Urmare din pag. 1)

Ilie are un pic de considerație în plus. Și asta contează mult în dublu. În fond, la dublu, totul e ca **„inimile să bată la fel".** Și eu mă străduiesc să-mi acordez bătăile inimii la „tempo-ul Năstase". Nu e prea ușor dar, după cum ați văzut, încercarea a meritat.

— Nu-ți pare rău că ești cam micuț?

— Nu sînt mic de loc. Am un metru și 705 milimetri. Exact înălțimea lui Ken Rosewall. Sau, dacă vreți, am un centimetru mai puțin decît Pele. Nu e așa că nu e rău? Știți dumneavoastră cum e în sport. Totul se compensează.

— Speri să joci într-o bună zi și simplu?

— Altfel m-aș lăsa de tenis. Eu am dreptul și datoria de a crede că sînt egalul lui Ovici. Totul e să vrei. Sînt sigur că dacă aș deveni, sufletește, doar un jucător de dublu, aș fi un jucător pierdut și pentru dublu. Eu cred în mingea mea rapidă. Cînd îmi merge jocul, pornesc cu gîndul că l-aș putea bate și pe Stan Smith. În tenis, nimic nu e imposibil... Acum o oră, Costică Năstase, fratele mai mare al lui Ilie, mi-a spus: **„Mă, Ionele, tot jucători de categoria a III-a sînteți".** Asta m-a supărat mult. L-am întrebat: **„Pe ce te bazezi, nea Costică?"** „E simplu" — mi-a răspuns. **„În prima categorie sînt Ilie, Stan Smith, Ashe, Okker și, hai să zicem, Kodes. Asta-i tot. Cinci, mari și lați. În categoria a doua sînt vreo 20. Hai să zicem Panatta, Pilici, Riessen, Gorman, Connors și încă vreo 10—15. Apoi veniți voi".**

— Nu prea e rău spus.

— De acord cu dumneavoastră. Mă cam speriase însă nea Costică spunînd zeflemitor „categoria a III-a". Dar, așa cum o pune acum, mai merge. Eu cred că sînt un jucător de categoria a III-a, în drum spre a II-a. În tenis, piramida e foarte greu de urcat. Dar, cine știe. Acum două luni, la Paris, francezii îmi spuneau încă **monsieur Santieu...** Mă franțuziseră. Dacă iese bine cu Metreveli, și ne aruncăm cu avionul pînă în America, e imposibil să nu-mi rostească corect numele. Decît **Santieu,** mai bine Ionel Santei de la Cîmpia Turzii.

Și Ionel Santei a sprintat sec spre central, pentru a iuți și mai mult jocul lui Toma Ovici....

Echipa României în „Cupa Davis" (1922—1973)

AM JUCAT PÎNĂ ACUM CU...

Anglia	3	1	2	(5—10)
Australia	1	1	0	(4— 1)
Austria	1	0	1	(0— 5)
Belgia	3	2	1	(10— 5)
Brazilia	1	1	0	(3— 2)
Danemarca	3	1	2	(6— 9)
Egipt	1	1	0	(3— 2)
Elveția	2	2	0	(10— 0)
Franța	4	0	4	(4—16)
Germania	1	0	1	(0— 5)
Grecia	2	1	1	(6— 4)
India	3	2	1	(8— 6)
Iran	2	2	0	(9— 1)
Israel	3	3	0	(14— 1)
Italia	3	1	2	(5—10)
Iugoslavia	3	1	2	(6— 9)
Norvegia	1	1	0	(5— 0)
Noua Zeelandă	2	2	0	(7— 3)
Olanda	2	2	0	(8— 2)
Polonia	2	0	2	(4— 6)
R.A.U.	1	1	0	(3— 2)
R.F.G.	2	1	1	(5— 5)
R.S.A.	2	0	2	(2— 8)
Spania	2	1	1	(6— 4)
S.U.A.	3	0	3	(4—11)
Ungaria	1	0	1	(2— 3)
U.R.S.S.	2	2	0	(7— 3)
Pe teren propriu	28	19	9	(94—45)
Pe teren neutru	2	0	2	(1— 9)
În deplasare	26	10	16	(51—79)
TOTAL	56	29	27	146—133

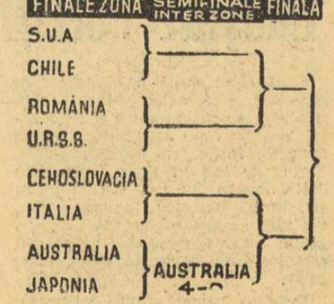

ȘAPTE ECHIPE CANDIDEAZĂ

(Urmare din pag. 1)

pa lui Stan Smith, asociat probabil tot lui Tom Gorman la simplu și nelipsitului „locotenent" Erik Van Dillen, la dublu. De partea cealaltă, talentatul campion chilian Jaimé Fillol, cu Pinto Bravo sau Patricio Cornejo alături, încearcă o performanță ce pare ultra-dificilă.

Ce se întîmplă în a doua jumătate a tabloului? Aci au rămas în picioare trei formații. Australienii, savurîndu-și deocamdată victoria în aria asiatică și pregătind-o pe cea definitivă, după unele calcule competente, așteaptă desemnarea adversarilor dintre rachetele Cehoslovaciei sau Italiei. La Praga se dispută a doua finală europeană, pusă sub semnul incertitudinilor prin accidentarea de ultimă oră a lui Jan Kodes. Nu știm încă dacă totuși campionul cehoslovac nu va fi apt de joc. Chiar și fără el, echipa cehoslovacă — cu Hrebec sau Pala în prim plan — pare favorită în fața italienilor, lipsiți de Panatta. Se știe însă că acesta, în cazul unei ipotetice victorii, ar reintra mai departe, împreună cu Bertolucci, lor expirîndu-le suspendarea dictată pentru faimosul „caz Wimbledon".

Dar, deocamdată, sîntem doar în domeniul ipotezelor...

ARBITRUL MECIULUI

În cursul zilei de ieri a fost desemnat arbitrul principal al întîlnirii de tenis România — U.R.S.S. din cadrul „Cupei Davis" (finala zonei europene, grupa A). Este italianul **Michele Brunetti,** cunoscută personalitate a vieții sportive, arbitru internațional de tenis.

● **Azi la prînz, în saloanele hotelului Athenée Palace, urmează să aibă loc ședința de tragere la sorți.**

VALCAREGGI DESPRE ȘANSELE CANDIDAȚILOR LA C.M. DE FOTBAL

CIUDAD DE MEXICO, 1 (Agerpres) — La Ciudad de Mexico se află în prezent Feruccio Valcareggi, directorul tehnic al echipei de fotbal a Italiei. El conduce un curs de perfecționare a antrenorilor mexicani. Valcareggi a declarat în cadrul unei conferințe de presă că șansele cele mai mari de a cuceri titlul mondial la campionatul din 1974 le au selecționatele Angliei, Braziliei, R.F. Germania, Italiei și U.R.S.S. În legătură cu echipa Braziliei, Valcareggi a subliniat că apărarea formației este redutabilă însă antrenorii n-au putut întări linia de atac, resimțindu-se absența unor jucători de clasa lui Pele și Tostao.

STUDENȚII SPORTIVI DIN U.R.S.S. ÎN FAȚA „UNIVERSIADEI"

Tineretul universitar joacă un rol important în mișcarea sportivă din Uniunea Sovietică. Este deosebit de grăitor, în acest sens, faptul că lotul U.R.S.S. la Olimpiada muncheneză a fost alcătuit, în proporție de aproape 2/3, din studenți care fac sport la nivelul marilor performanțe.

Firește, acești exponenți de frunte ai sportului sovietic provin dintr-o masă foarte largă de tineri care urmează cursurile diferitelor institute de învățămînt superior, peste 800 de universități, institute tehnice, academii etc. Această masă de tineri — cifrată la peste 4,5 milioane — este angrenată, într-o activitate de educație fizică și sport cu scopul de a dubla calitățile profesionale, dobîndite în anii de studiu, cu o bună stare de sănătate, cu o vigoare absolut necesară unei societăți dinamice angajată în măreața operă de edificare a comunismului. Cei ce vădesc aptitudini, calități deosebite, cei ce au o pregătire începută încă din primii ani de școală, sînt ajutați să-și desăvîrșească măiestria sportivă, să ajungă în rîndul performerilor.

Studenții sovietici au o mare asociație sportivă, numită **„Burevestnik"**, numărînd aproape 1 300 000 membri, tineri și tinere care practică în cadrul secțiilor pe ramuri de sport, nu mai puțin de 40 de discipline. Asociația lor dispune de peste 14 000 de antrenori și instructori, precum și de o bază materială corespunzătoare. Studenții sovietici au la îndemînă mii de săli, terenuri, stadioane, piscine, poligoane de tir și chiar cîteva centre pentru practicarea sporturilor de iarnă. În ultimii ani au fost realizate noi amenajări sportive pentru institutele politehnice din Azerbaidjan, Bielorusia, în orașele Lvov, Donețk, Novocerkask, pentru universitățile din Moscova și Kiev, pentru școlile superioare din alte părți ale U.R.S.S., pînă în extremul-orient al țării.

Este demn de remarcat faptul că „Burevestnik" constituie un vast și excelent laborator pentru formarea sportivilor de elită. Numai în ultimii patru ani, această asociație a dat reprezentativelor sovietice peste 100 de sportivi de clasă internațională, a mai format aproape 3 000 de maeștri ai sportului și peste 70 000 de candidați maeștri și sportivi de categoria I. Aportul sportivilor studenți la succesele U.R.S.S. la J.O. de la München a fost foarte important. Din totalul de 99 de medalii cucerite de reprezentanții Uniunii Sovietice la J.O. membrii „Burevestnikului" au adus 67 (38 de aur, 16 argint și 13 de bronz).

În momentul de față studenții sportivi ai U.R.S.S. se pregătesc pentru marea întrecere sportivă a acestui an, Universiada, programată la Moscova în cursul lunii august. De fapt, nu numai cei ce vor lua parte la diferite întreceri, ci întreaga asociație „Burevestnik", care va trebui să asigure oficiali și arbitri pentru probele prevăzute în programul acestei importante competiții internaționale.

TELEX

Meciuri din Campionatul unional de fotbal: Torpedo Moscova — Pahtakor Tașkent 1—0; Zenit Leningrad — Dinamo Minsk 1—1 (după prelungiri 7—6); Sahtior — Zaria 3—1; Dinamo Moscova — Kairat 1—1 (3—4); Karpati Lvov — Dinamo Tbilisi 1—3; S.K.A. Rostov pe Don — Dinamo Kiev 1—1 (11—10); Ararat — Dnepr 1—1 (4—5); Spartak Moscova — T.S.K.A. 2—2 (3—5).

■ **În turneul de tenis de la Louisville** o mare surpriză a furnizat australianul John Bartlett, care l-a eliminat cu 6—3, 2—6, 6—4 pe Arthur Ashe. Alte rezultate: Dick Crealy — Mike Estep 6—4, 6—3; Roscoe Tanner — Bailey 6—1, 6—2; Case — Musalem (Chile) 6—3, 6—1; El Shafei — Edlefsen 6—3, 6—3.

■ **A 5-a ediție a Campionatului european feminin de baschet** (echipe de junioare) a început la San Remo. În preliminarii: Bulgaria — Franța 64—42; Polonia — Olanda 64—55; Italia — Belgia 92—78; U.R.S.S. — R. F. Germania 80—25; Ungaria — Spania 54—39 și Iugoslavia — Israel 70—47.

■ **Turneul de șah de la Lublin** s-a încheiat cu victoria maestrului polonez Bednarski — 7 p din 11 posibile. Pe locul doi, cu același număr de puncte, dar cu un coeficient Sonneborn inferior, s-a clasat Hennings (R.D.G.), iar locul 3, cu 6½ p a fost ocupat de Kăpengut (U.R.S.S.).

■ **Cursa ciclistă de 6 etape,** desfășurată pe șoselele Suediei, s-a terminat cu victoria rutierului suedez Bernt Johansson, urmat de Nikolai Gorelov (U.R.S.S.) — la 56 sec. Hanssen (Suedia) — la 1:04.

Cursa ciclistă „Trofeul Mateotti", disputată în apropiere de Pescara, a fost cîștigată de rutierul belgian Roger de Vlaeminck, cronometrat pe distanța de 215 km în 5h 44:32. După 24 sec. a sosit italianul Marino Basso. Gimondi (Italia), unul dintre favoriți, s-a clasat pe locul 7.

■ **La Copenhaga** a luat sfîrșit Campionatul european de golf pentru juniori. Titlul a fost cîștigat de selecționata Franței, care în finală a învins cu scorul de 6—1 echipa Suediei.

Caleidoscop

LONGEVITATEA LUI SKOBLA

Un nume cunoscut în arena atletică internațională, cel al aruncătorului cehoslovac **Jiri Skobla** reapare — după o lungă absență — la loc de frunte în rubricile de specialitate ale ziarelor din Praga sau Bratislava.

După ce a izbutit performanțe de valoare mondială și după ce a cucerit, în 1954, titlul de campion al Europei la aruncarea greutății, la Berna, Skobla și-a anunțat intenția de a renunța la atletism. Participarea la Jocurile Olimpice de la Melbourne a fost o „excepție" de la această hotărîre — a menționat pe atunci atletul cehoslovac —, dar o excepție fericită, căci Skobla s-a întors în Ostrava natală cu o meritată medalie de bronz.

A urmat mult anunțata retragere și specialiștii atletismului cehoslovac se împăcaseră cu ideea unei timpurii pierderi de mare valoare..

Absența lui Jiri Skobla a durat practic pînă anul trecut, cînd atletul din Ostrava — acum în vîrstă de 42 de ani — și-a făcut o reintrare senzațională, reușind să arunce bila metalică dincolo de 17 metri! Recent, participînd la campionatul național pe echipe, Skobla a izbutit un incredibil — pentru vîrsta sa — 17,89 m, performanță care îl situează printre fruntașii acestei probe în țara sa.

UNDE SÎNT REZERVELE?

După terminarea Olimpiadei de la München, natația din R.F. Germania a suferit grele pierderi, deoarece nu mai puțin de 14 selecționați olimpici au părăsit bazinele de concurs. Lucrul acesta s-a resimțit puternic la recentele campionate de natație ale țării, unde s-au înregistrat rezultate foarte slabe, iar elementele de perspectivă au fost rare. Ziarul vest-german „Der Kicker" scrie că o asemenea situație este greu de a fi remediată în scurt timp, astfel că cei puțin în viitorul apropiat — numai dacă nu se întîmplă vreun miracol — natația din R.F.G. nu va putea juca un rol prea important în concursurile internaționale, în ciuda marilor sale dotații. Campionatul național de la Bad Godesberg a arătat clar acest lucru.

Interesant este faptul că în ajunul campionatului, încă una din „stelele" natației vest-germane, Heile Nagel, în vîrstă de 27 de ani, a anunțat că nu va mai apare în cadrul selecționatei naționale, preferînd să activeze numai în cadrul clubului său din Darmstadt.

EVA ÎNCEARCĂ SĂ CUCEREASCĂ EVERESTUL

Mărețul „acoperiș al lumii", **Ciomolungma,** sau după denumirea sa britanică **Everest,** a fost supus pînă acum asaltului a mai multor expediții. Se părea că această foarte dificilă încercare de a urca la 8 854 m altitudine, în condiții de o duritate meteorologică uneori imposibilă, era un privilegiu al bărbaților. Pînă în prezent, o singură femeie — **Sesuko Vatanabe** —, componentă a expediției japoneze din 1970, reușise să urce pînă la ultima tabără ridicată de alpiniști, situată cu 850 m mai jos de vîrf.

Iată însă că de curînd guvernul Nepalului a permis ascensiunea pe Everest unui grup de alpiniste japoneze, care urmează să atace faimosul vîrf în anul 1975. Curajoasele japoneze au și sosit la Darjeeling, orașul ce servește ca primă bază expedițiilor în Himalaya, și au început antrenamentele pe un munte de asemenea foarte dificil — **Manaslu** (8 125 m). Antrenamentele urmează să arate în ce măsură componentele expediției — la ora actuală destul de numeroase — vor putea suporta greutățile unei ascensiuni de mare dificultate, ducînd în final la selecționarea grupului de expediție care va încerca... imposibilul.

EGALITATE PENTRU FEMEI!

De curînd, o telegramă a agenției de presă United Press, înregistrată la Harrisburg, anunță pompos următoarele:

„În statul Pennsylvania, femeile vor putea de acum înainte deveni sportive profesioniste și în box și lupte. Această hotărîre a fost luată de procurorul general adjunct al statului, Edward Teckel, care a apreciat că regulamentele federațiilor profesioniste de box și lupte care nu dădeau dreptul femeilor să practice acest gen de sporturi, erau contrare constituției..."

În continuare, nimeni nu ne spune dacă, a doua zi după acest comunicat, diriguitorii acestor dure ramuri ale sportului profesionist au fost asaltați cu cereri...

UN MECI DE FOTBAL ORIGINAL...

Se știe că foarte mulți antrenori de hochei pe gheață recomandă elevilor lor practicarea — îndeobște în timpul verii — a fotbalului, ca mijloc ideal de menținere a condiției fizice.

Două cunoscute echipei de hochei pe gheață **T.S.K.A. Moscova** și **Dynamo Weisswasser (R.D.G.),** au mers chiar mai departe, susținînd o partidă de fotbal „oficială", la Cottbus, în fața a peste 1 500 de spectatori. La capătul a 90 de minute de joc atractiv, presărat cu faze de reușit spectacol și desfășurat între limitele unei perfecte sportivități hocheiștii sovietici au terminat învingători cu 3—0, prin golurile înscrise de cunoscuții internaționali (de hochei...) **Blinov — 2** și **Vikulov.**

Interesantă a fost însă și declarația pe care renumitul **Vikulov** a făcut-o la terminarea meciului: **„N-aș fi crezut niciodată că 90 de minute de fotbal te solicită atît de mult! Mă simt la fel de obosit ca după o partidă dificilă de hochei... Și-ar mai fi ceva: deși sînt mult mai mari decît cele de hochei pe gheață, porțile de fotbal mi s-au părut, zău, mai greu de nimerit".**

Poate că nu ați știut, dar există și un campionat european de tir cu arbaleta. Ediția 1973 a acestei competiții a revenit reprezentativei Elveției, formată din (de la stînga la dreapta): **Emile Honegger, Peter Hinnen, Bruno Eigenmann, Bernhard Kiener, Daniel Nipkow** și **Otto Gisler.** De reținut că Nipkow și Hinnen nu au împlinit încă 20 de ani, dar ei s-au dovedit, ca și colegii lor, demni urmași ai lui **Wilhelm Tell.**

ultimele știri ○ ultimele rezultate ○ ultimele știri

În ultimul meci al turneului din Franța
NICE — LOTUL REPREZENTATIV 1—0 (1—0)

NISA 1 (prin telefon). În ultimul meci al turneului, lotul reprezentativ de fotbal a întîlnit puternica echipă Nice. Gazdele au obținut victoria cu 1—0 (1—0), prin golul marcat de Van Dyck (min. 25), în urma unei ezitări a apărării noastre. Formația noastră s-a comportat în general bine, a dominat cu mare autoritate în repriza a doua, cînd a avut și trei bare (una la o lovitură liberă executată de Dumitru) și alte numeroase ocazii, dar n-a reușit egalarea pe care o merita din plin.

A fost utilizată formația: **Haidu — Sătmăreanu, Antonescu, Dinu, Deleanu — Dumitru, Nunweiller — Troi** (min. 46, **Dembrovschi**), **Dobrin, Dumitrache, Marcu.** Excelent a jucat **Dumitru** alături de care s-au mai remarcat **Dinu, Dembrovschi** și **Dumitrache.** De la Nice excepțională comportarea portarului echipei Franței **Baratelli,** care a „scos" trei goluri gata făcute.

MECIURI AMICALE DE FOTBAL

Iată rezultatele meciurilor amicale de fotbal disputate ieri în țară: RM. VÎLCEA: Chimia — Selecționata Cuba 0—1 (0—0).

ORĂȘTIE: Metalurgistul Cugir — T.T.V.E. Budapesta 2—1 (2—0).

REȘIȚA: C.S.M. — Politehnica Timișoara 3—0 (2—0).

MERCKX CIȘTIGĂ, OCANA ABANDONEAZĂ!

Tradiționala competiție de ciclism de la Koluwe—Saint Lambert a fost net dominată de cunoscutul rutier belgian **Eddy Merckx.** El a terminat învingător, realizînd pe cei 85 km ai traseului timpul de 1h 52:00. Merckx a dispus la sprintul final de coechipierul său Brüyere, Maertens (Belgia) a sosit pe locul trei, cu o întîrziere de 1:00. Învingătorul Turului Franței, spaniolul **Luis Ocana a suferit** o defecțiune tehnică, fiind nevoit să abandoneze în cel de al 27-lea tur al cursei.

Redacția și administrația: București, str. Vasile Conta nr. 16; telefoane: centrală 11.10.05, secția corespondenți 11.51.09, interurban 72 și 286; telex: sportrom buc. 180, Tiparul „I. P. „Informația", București 40.368

PROLETARI DIN TOATE ȚĂRILE, UNIȚI-VĂ!

Sportul

ZIAR AL CONSILIULUI NAȚIONAL PENTRU EDUCAȚIE FIZICĂ ȘI SPORT

ANUL XXIX — Nr. 7493 | 4 PAGINI 30 BANI | Vineri 3 august 1973

Târgu-Mureș

ȘEDINȚA COMITETULUI EXECUTIV AL C.C. AL P.C.R.

In ziua de 2 august a.c., a avut loc, la Mangalia, ședința Comitetului Executiv al C.C. al P.C.R., prezidată de tovarășul Nicolae Ceaușescu, secretar general al Partidului Comunist Român.

Comitetul Executiv a ascultat o informare referitoare la situația recoltării și a îndeplinirii hotăririi anterioare a Comitetului Executiv în legătură cu această problemă.

Apreciind ca pozitivă activitatea desfășurată pînă în prezent de oamenii muncii din agricultură, de organele și organizațiile de partid, Comitetul Executiv a stabilit să se acționeze în continuare, cu fermitate, pentru încheierea grabnică a secerișului, concentrînd în acest scop mijloacele tehnice necesare în județele care nu au încheiat această activitate.

Luînd cuvîntul în cadrul acestui punct, tovarășul Nicolae Ceaușescu a indicat să se aplice riguros măsurile stabilite de Comitetul Executiv și a adresat un apel comitetelor județene de partid, comitetelor executive ale consiliilor populare județene, comuniștilor și tuturor oamenilor muncii din agricultură să ia toate măsurile pentru depozitarea în cele mai bune condițiuni a întregii recolte, să se asigure capacitățile de depozitare pentru recolta de toamnă, să acționeze cu toate forțele pentru strîngerea furajelor și a altor culturi, pentru efectuarea la timp și în bune condițiuni a tuturor lucrărilor agricole.

In continuare, Comitetul Executiv a examinat stadiul lucrărilor de investiții, stabilind ca în lunile august și septembrie să fie lichidate rămînerile în urmă de pe unele șantiere, să se asigure un ritm mai intens de lucru.

In legătură cu aceste probleme, tovarășul Nicolae Ceaușescu a adresat constructorilor de pe șantiere, muncitorilor din industria construcțiilor de mașini, muncitorilor din industria materialelor de construcții, chemarea de a-și concentra eforturile în perioada care urmează spre recuperarea restanțelor și realizarea integrală a planului de investiții și de producție, să participe cu toate forțele la îndeplinirea angajamentului național de înfăptuire a planului cincinal înainte de termen.

In cadrul ședinței, tovarășul Nicolae Ceaușescu a prezentat o informare asupra întîlnirii prietenești a conducătorilor partidelor comuniste și muncitorești din unele țări socialiste, care a avut loc în Crimeea în zilele de 30—31 iulie a.c. De asemenea, tovarășul Nicolae Ceaușescu a informat Comitetul Executiv asupra convorbirilor purtate, cu același prilej, cu secretarul general al Comitetului Central al Partidului Comunist al Uniunii Sovietice, tovarășul Leonid Brejnev.

Comitetul Executiv a aprobat în unanimitate și a dat o înaltă apreciere activității desfășurate de tovarășul Nicolae Ceaușescu, care contribuie la întărirea colaborării și unității țărilor socialiste, la realizarea securității pe continentul european, la creșterea prestigiului socialismului în lume și a coeziunii forțelor antiimperialiste și progresiste de pretutindeni.

Comitetul Executiv apreciază că întîlnirea prietenească din Crimeea a constituit un schimb util de vederi asupra unor probleme ale construcției socialismului și ale dezvoltării colaborării între țările socialiste, precum și asupra unor probleme ale vieții internaționale actuale.

Comitetul Executiv a apreciat că întîlnirea dintre tovarășul Nicolae Ceaușescu și tovarășul Leonid Brejnev reprezintă o nouă contribuție la dezvoltarea relațiilor de prietenie și colaborare frățească dintre Partidul Comunist Român și Partidul Comunist al Uniunii Sovietice, dintre Republica Socialistă România și Uniunea Republicilor Sovietice Socialiste, că aceasta servește atît celor două popoare, cît și cauzei generale a socialismului și păcii.

Comitetul Executiv a stabilit să se acționeze cu hotărîre pentru transpunerea în viață a celor convenite în cadrul întîlnirii dintre secretarii generali ai celor două partide, să se ia măsuri în continuare pentru lărgirea colaborării economice și tehnico-științifice precum și în alte domenii între România și U.R.S.S.

TOVARĂȘUL NICOLAE CEAUȘESCU ȘI TOVARĂȘA ELENA CEAUȘESCU S-AU ÎNAPOIAT DIN CRIMEEA

Tovarășul Nicolae Ceaușescu, secretar general al Partidului Comunist Român, președintele Consiliului de Stat, și tovarășa Elena Ceaușescu s-au înapoiat, joi după-amiază, din Uniunea Sovietică, unde, răspunzînd invitației C.C. al P.C.U.S. au petrecut cîteva zile de odihnă în Crimeea.

La sosire, pe aeroportul „Mihail Kogălniceanu", tovarășul Nicolae Ceaușescu și tovarășa Elena Ceaușescu au fost salutați de tovarășii Emil Bodnaraș, Manea Mănescu, Paul Niculescu-Mizil, Gheorghe Pană, Gheorghe Rădulescu, Virgil Trofin, Ilie Verdeț, Maxim Berghianu, Lina Ciobanu, Florian Dănălache, Emil Drăgănescu, Janos Fazekas, Petre Lupu, Leonte Răutu, Gheorghe Stoica, Vasile Vîlcu, Ștefan Voitec, Petre Blajovici, Cornel Burtică, Miron Constantinescu, Mihai Dalea, Miu Dobrescu, Mihai Gere, Ion Pățan, Ion Stănescu, Iosif Uglar, Ștefan Andrei, precum și reprezentanți ai organelor județene și municipale de partid și de stat Constanța, ai organizațiilor de masă și obștești locale.

Au fost de față V. I. Drozdenko, ambasadorul Uniunii Sovietice la București, și membri ai ambasadei.

Secretarul general al partidului a fost salutat cu entuziasm de numeroșii constănțeni aflați pe platoul din fața aerogării. Ei au venit cu portrete ale tovarășului Nicolae Ceaușescu, cu steguțe roșii și tricolore, cu flori. Mulțimea scanda cu însuflețire numele conducătorului iubit al partidului și statului nostru, ovaționa îndelung, exprimîndu-și simțămintele de profundă dragoste și stimă. In această vibrantă manifestație și-a găsit o nouă și pregnantă expresie înalta prețuire pe care toți cetățenii țării o dau activității neobosite a tovarășului Nicolae Ceaușescu consacrată progresului neîntrerupt al patriei, pe calea socialismului și comunismului, triumfului cauzei socialismului și păcii în lume. Întîmpinarea deosebit de călduroasă făcută secretarului general al partidului a constituit, totodată, o puternică reafirmare a adeziunii depline la politica internă și externă a partidului și statului nostru, a voinței unanime de a milita cu fermitate pentru înfăptuirea ei.

Aceeași primire entuziastă a fost făcută tovarășului Nicolae Ceaușescu și tovarășei Elena Ceaușescu în orașul Constanța, pe întregul traseu, pînă în stațiunea Neptun.

★

La plecarea din Crimeea, pe aeroportul Simferopol, tovarășul Nicolae Ceaușescu și tovarășa Elena Ceaușescu au fost conduși de tovarășii K.F. Katușev, secretar al C.C. al P.C.U.S., K. V. Rusakov, membru al C.C. al P.C.U.S., consilier al secretarului general al C.C. al P.C.U.S., N. K. Kiricenko, prim-secretar al Comitetului regional Crimeea al P.C.U.S., T. N. Cemodurov, președintele Comitetului Executiv al Sovietului regional Crimeea, precum și de alți reprezentanți ai organelor locale de partid și de stat.

★

Joi dimineața, tovarășul Nicolae Ceaușescu și tovarășa Elena Ceaușescu, care s-au aflat pentru cîteva zile la odihnă în Crimeea, la invitația C.C. al P.C.U.S., au făcut o scurtă vizită în orașul Sevastopol.

ÎNCEPÎND DE AZI, LA ARENA PROGRESUL

TENISMANII ROMÂNIEI ȘI UNIUNII SOVIETICE SE ÎNTREC ÎN FINALA EUROPEANĂ A CUPEI DAVIS

PROGRAMUL

VINERI, ora 14

TOMA OVICI — ALEKSANDR METREVELI
ILIE NĂSTASE — TEIMUREAZ KAKULIA

SÎMBĂTĂ, ora 15,15

Prezentarea celor două echipe, urmată de partida de dublu (formațiile se anunță la teren)

DUMINICĂ, ora 14

ILIE NĂSTASE — ALEKSANDR METREVELI
TOMA OVICI — TEIMUREAZ KAKULIA

Azi după amiază, ridicare de cortină pe terenul central de la Progresul. Semnalul de start al întîlnirii **România — U.R.S.S.** aduce în fața fileului, într-o „deschidere" de zile mari, pe secundul nostru echipier **Toma Ovici** și campionul sovietic **Aleksandr Metreveli.** Ca apoi să vină rîndul primei rachete a echipei române, **Ilie Năstase**, să dea în chenarul de program pe care-l publicăm alăturat.

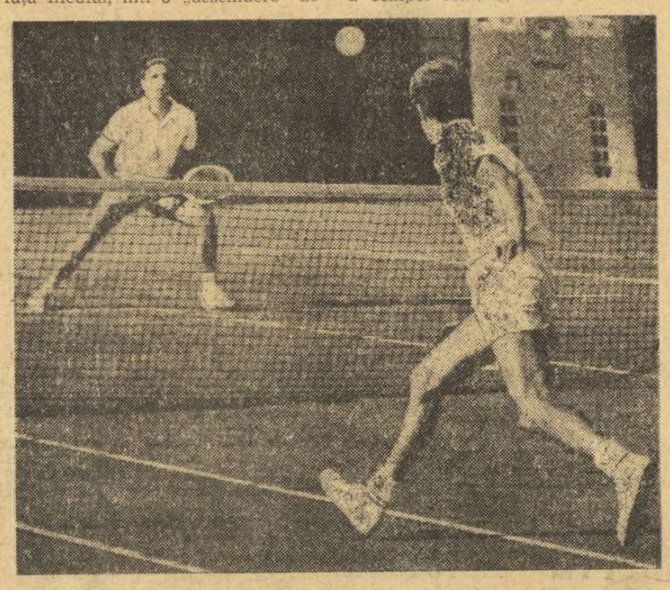

Alek Metreveli *(stînga)* și Ilie Năstase, *tot la Progresul, cu 4 ani în urmă!* Fototecă (Theo MACARSCHI)

Deci Ovici încearcă, primul, deschiderea scorului în fața celui mai bun tenisman sovietic. Sau, dacă vreți, repetarea performanței sale din meciul cu neo-zeelandezii, fiindcă actuala tragere la sorți seamănă foarte mult cu cea de atunci. Cu o nuanță diferită totuși. Metreveli fiind desigur superior lui Fairlie, într-un meci de Cupa Davis. In plus, el vine cu proaspăta aureolă de finalist la Wimbledon, care-l recomandă cu prisosință. Va fi greu pentru băiatul nostru, desigur. Dar el — acest surprinzător Toma Ovici — începe să ne obișnuiască tot mai mult cu rezultate nesperate. Iar evoluțiile sale din săptămîna de antrenament au fost de-a dreptul excelente. Așadar, cine vede un punct din start, ca și asigurat, pentru oaspeți, se poate înșela total.

Urmează, în încheierea primei zile, un meci care — în mod normal — nu poate avea secrete. Între Ilie Năstase și Timureaz Kakulia există o diferență de clasă și a avansa un pronostic în favoarea românului nu reprezintă, cel puțin aparent, nici un risc. Kakulia, însă, este un jucător foarte dîrz. A dovedit-o și în precedenta întîlnire dintre cele două echipe, anul trecut la Tbilisi, cînd a marcat unul

Radu VOIA

(Continuare în pag. a 4-a)

Din nou atracția Salatierei de argint...

Astăzi, pe la orele prînzului, frumoasele alei ale bătrînului parc al Cupei Davis se vor umple din nou cu această lume interesantă care este lumea tenisului. Astăzi, îi vom revedea pe bătrînii spectatori sprijiniți în bastoane, iar alături de ei — pe copiii care jubilează — încă — la vederea unor baloane colorate.

Cupa Davis are un farmec special. Poate că destinul ei este acela de a aminti mereu tinerilor sportivi — mai ales — că sportul poate să-și păstreze, nealterate, legile primordiale, în ciuda ritmului deseori excesiv al atitor tentații și interese.

Cupa Davis rămîne o întrecere pură. Poate că mai mult decît în orice alt sport, marele jucător de tenis, vedeta prin excelență, se pierde în frumosul anonimat al tricoului alb, subordonîndu-se echipei. Deseori, la Cupa Davis, arbitrul din scaun, venind parcă în întîmpinarea acestei idei, nu mai spune „avantaj Năstase", ci „avantaj România".

Astăzi, enigmatica Salatieră de argint va reflecta cîteva din strălucirile sale în tribunele bătrînului parc bucureștean al Cupei Davis. Astăzi, echipa României va lua Startul în finala europeană, în compania redutabilei echipe a U.R.S.S.

Cu ce gînduri te vei îndrepta, spre arenă, spectatorule?

Ieri, la antrenament, o voce din tribună spunea cu patos: **„Dacă stau să mă gîndesc bine, lucrul cel mai frumos la startul meciului cu U.R.S.S. este acela că eu, care am văzut 30 de ani de Cupa Davis, văd în Toma Ovici un posibil învingător. Vor spune unii că Metreveli l-a învins pe americanul Mayer, care Mayer a cîștigat la Năstase, și așa mai departe... Perfect adevărat. Numai că eu, care am văzut 30 de ani de Cupa Davis, îmi permit, poate pentru prima oară, cutezanța de a crede, împotriva tuturor calculelor, că Toma Ovici nu este nici pe departe învins dinainte, în meciul cu finalistul de la Wimbledon..."**

Așadar, spectatorul anonim intuiește unele modificări în starea de spirit a noii noastre echipe. Unele modificări care, nemaimizînd pe reperul dublului, atît de productiv ani de-a rîndul, descătușează toate energiile.

La Scheveningen, echipa României s-a născut, dacă vreți, printr-un joc al dragostei și al întîmplării. La București, împotriva Noii Zeelande, ea și-a legitimat actul de naștere. Astăzi, împotriva lui Alek Metreveli, ea va încerca să răspundă tuturor acțiunilor în tăgadă, printr-o victorie asupra învingătorilor Franței.

Ioan CHIRILĂ

SPORTUL ȘI MIȘCAREA — „MEDICAMENTE" EFICACE ÎN STAȚIUNILE BALNEO-CLIMATERICE

Reporterii noștri pe teren, în mijlocul preocupărilor pentru aplicarea prevederilor Hotărîrii Plenarei C.C. al P.C.R. din 28 februarie—2 martie a.c.

„In stațiunile balneo-climaterice se vor asigura condițiile necesare desfășurării unor activități cu caracter recreativ, de refacere a capacității de muncă și de destindere a oamenilor muncii aflați la odihnă. În acest scop, consiliile populare, organizațiile de turism și consiliile locale pentru educație fizică și sport vor întreprinde acțiuni concrete de amenajare a unor baze sportive simple și vor organiza, cu regularitate, excursii și practicarea unor sporturi ca înotul, tenisul de masă și de cîmp, voleiul, popicele, șahul, patinajul, schiul".

Iată de ce, de această dată, reporterii noștri n-au mai poposit într-un singur județ al țării, ci, vizitînd trei stațiuni balneo-climaterice — pentru a constata cum se îndeplinește această sarcină din Planul de măsuri al C.N.E.F.S., pentru aplicarea Hotărîrii Plenarei C.C. al P.C.R. din 28 februarie — 2 martie cu privire la dezvoltarea educației fizice și sportului — au parcurs... trei județe. De la mare, la munte!

NEPTUN (județul Constanța)

Sîntem siguri că o statistică efectuată de Ministerul turismului privind numărul celor găzduiți de stațiunile noastre de odihnă și tratament în sezonul de vară ar releva pe primul loc una din reprezentantele litoralului. Atrași aci de frumusețea naturală a țărmului românesc al Mării Negre, căreia edilii i-au adăugat cea a peisajului modern din beton, sticlă și oțel, de confortul marilor hoteluri și de binefacerile pentru sănătate ale soarelui și apei, turiști din țară și din străinătate își petrec aci vacanța. Dar vacanța nu înseamnă numai confort și schimbare de decor, ci și posibilitate de a te odihni activ.

Prin această prismă am vizitat, acum, în plin sezon estival, stațiunea Neptun.

Am mai făcut-o și în alți ani și de fiecare dată am găsit ceva inedit pe planul amenajărilor destinate sportului și agrementului. Mai puțină preocupare găseam, însă, pentru **organizarea** acestor activități. Forurile de resort „pasau" răspunderile între ele, iar bazele sportive și mijloacele de agrement pe care litoralul le avea rămîneau sub imperiul întîmplării. Iată, însă, că în această vară, la Neptun, preocuparea pentru valorificarea cît mai deplină a posibilităților existente pe acest plan se face simțită. Două arene de bowling, numeroase terenuri de tenis, volei și baschet, un teren de fotbal, două popicării în aer liber, terenuri de minigolf, cen-

Paul SĂVESCU
Traian IOANIȚESCU

(Continuare în pag. a 2-a)

● Pe litoral, nu numai amenajări sportive și de agrement, ci și inițiative în organizare ● În liniștea Mălnașului, odihnă activă ● De ce nu au mai venit în practică studenții I.E.F.S. la Herculane?

MARI PERFORMERE ALE ATLETISMULUI concurează duminică la București

● Semifinala feminină a Cupei Europei reunește 4 campioane olimpice, alte 4 medaliate și 4 finaliste la München ● Calificarea în finală — un obiectiv de mare răspundere pentru fetele noastre

Capitala, mai bine zis Stadionul Republicii, va fi gazdă, pentru a doua oară, a unei semifinale feminine a competiției continentale pe echipe — Cupa Europei. Competiția este dotată cu trofeul Bruno Zauli, în memoria fostului președinte al comitetului european din Federația internațională de atletism.

La precedenta semifinală, desfășurată la 2 august 1970, au fost prezente la București echipele **U.R.S.S. (79 p), Poloniei (71 p), României (65 p), Italiei (47 p), Cehoslovaciei (38 p), Elveției (34 p) și Austriei (29 p).** Aceasta a fost, de altfel, ordinea în clasamentul general, primele două formații cîștigîndu-și dreptul de a evolua în finala competiției, de la Budapesta. După cum se vede, doar 6 puncte a despărțit-o pe reprezentativa noastră de a ajunge în finală. Să sperăm că, de data aceasta, echipierele naționalei noastre vor fi în stare să-și materializeze șansa nu numai prin rezultate bune, ci și prin ocuparea unor locuri fruntașe în clasamentele celor 13 probe ale concursului, pe baza cărora va fi întocmit clasamentul final.

ANNELIE EHRHARDT (R. D. G.)

ARGENTINA MENIS (România)

În urmă cu trei ani formația Uniunii Sovietice deținea, firesc, șansa primului loc, pentru cel de al doilea luptînd atletele din Polonia și România. De data aceasta, reprezentativa R.D. Germane — la ora aceasta cea mai puternică din lume — practic nu poate fi întrecută, așa că atletele noastre și cele din Ungaria își vor disputa aprig poziția a doua a clasamentului general și deci dreptul de a participa în finala de la Edinburg (9 septembrie). Avem în față foile de înscrieri pe probe și tabelele celor mai bune rezultate înregistrate, în acest sezon, de viitoarele competitoare. Pe baza acestor performanțe reiese că din cele 13 probe ale concursului, atletele din Ungaria au cifre mai bune decît cele ale noastre la 7 probe. Dar, concursul e concurs, cu emoțiile și neprevăzutele sale și cum în întrecerea dintre cele două candidate la locul secund vor interveni, la unele probe, și atletele din celelalte țări (Elveția, Italia și Norvegia, ca și prima favorită, echipa R.D. Germane) este ușor de înțeles că situația este mult mai complicată, mai complexă decît o înfățișează calculul simplu al hîrtiei. Avem însă încredere nelimitată în puterea de luptă a reprezentantelor noastre, în

DONATA GOVONI (Italia)

Romeo VILARA

(Continuare în pag. a 4-a)

UN FRUMOS SUCCES AL TINERILOR NOȘTRI LUPTĂTORI

C. ALEXANDRU, N. GINGĂ ȘI I. DULICĂ, CAMPIONI MONDIALI (juniori) LA GRECO-ROMANE

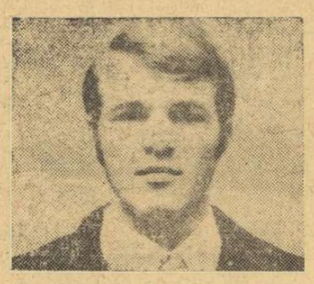

C. ALEXANDRU

N. GINGĂ

I. DULICĂ

În sala de sport „Auditorium" a Universității din Miami Beach (S.U.A.) s-au încheiat întrecerile campionatelor mondiale de lupte greco-romane rezervate juniorilor. **Prima noastră participare la competiția de juniori a însemnat și prima mare victorie a tinerilor luptători români, trei dintre cei cinci participanți urcînd pe cea mai înaltă treaptă a podiumului de premiere. Tinerii CONSTANTIN ALEXANDRU** (categoria 48 kg), **NICU GINGĂ** (52 kg) și **ION DULICĂ** (57 kg), **evoluînd excelent** și în ultima zi a întrecerilor, **au intrat în posesia titlurilor de campioni mondiali.**

După ce în trei zile de concurs, prin comportări remarcabile, patru dintre cei cinci sportivi români și-au asigurat dreptul să intre în finală, în ultimele meciuri trei dintre ei și-au depășit și ultimii adversari, clasîndu-se pe primele locuri. **C. Alexandru** i-a învins pe **A. Celsitian** (Italia) și **A. Zafirov** (U.R.S.S.), **N. Gingă** i-a întrecut pe **I. Ahmedov** (U.R.S.S.) și **M. Akihara** (Japonia), iar **I. Dulică** s-a dovedit mai bun decît **P. Lindholm** (Suedia) și **A. Guciara** (Italia). **Pantelimon Arcadie** a fost învins de sovieticul **Oleg Davidian**, care a devenit campion mondial.

Celelalte șapte titluri de campioni au fost cucerite de sportivi din U.R.S.S. (4), Bulgaria (2) și Suedia (1). **Deși a participat numai cu cinci concurenți, în clasamentul neoficial pe națiuni, România a ocupat locul 3, acumulînd 27 de puncte.** Pe primul loc, U.R.S.S., cu 48 p, 2. Bulgaria 41 p (dar cu formații complete). Pe locurile 4—5 s-au clasat, la egalitate de puncte (20), Suedia și Italia.

ASTĂZI, PE STADIONUL „23 AUGUST"

UN CUPLAJ FOTBALISTIC DE MARE ATRACȚIE: Universitatea Craiova—O.F.K. Beograd și F.C. Argeș—Vasas Budapesta

Împlinirea a 20 de ani de activitate a clubului **F.C. ARGEȘ** prilejuiește organizarea unuia dintre cele mai importante și mai echilibrate turnee fotbalistice internaționale din cîte a găzduit țara noastră în ultimii zece ani. La startul competiției, care începe astăzi, pe stadionul „23 August" din București și se va încheia duminică pe cochetul stadion din Dealul Trivalei, de la Pitești, se aliniază patru echipe de primă valoare din respectivele țări, cu toatele participante la competi-

(Continuare în pag. a 3-a)

PROGRAM, FORMAȚII, ARBITRI...

ora 16.45 : MINERVA — BĂNEASA (fotbal feminin)
ora 18.30 : UNIVERSITATEA CRAIOVA — O.F.K. BEOGRAD
ARBITRI : V. PĂDUREANU (la centru), **C. Dinulescu** și **R. Stîncan**
UNIVERSITATEA CRAIOVA : Manta — Niculescu, Bădin, Deselnicu, Velea — Strîmbeanu, Ivan — Țarălungă, Nița, Oblemenco, Marcu. (Antrenor principal : **Constantin Cernăianu ; antrenor secund Constantin Oțet**).

O.F.K. BEOGRAD : Borota — Vucașinovici, Bojovici, Mesanovici, Mitricl — Lucici, Turudia — Zec, Santraci, Basici, Stevanovici (Antrenor : **Miliutin Soskici**).

ora 20.30 : F. C. ARGEȘ — VASAS BUDAPESTA
ARBITRI : N. PETRICEANU (la centru), **A. Münich** și **G. Dragomir**
F. C. ARGEȘ : Stan — Pigulea, Barbu, Vlad, Ivan — Mustețea, Marian Popescu — Troi, Dobrin, Roșu, Jercan (Antrenor principal : **Ștefan Coidum; antrenor secund : Atanasie Dima**).
VASAS : Tamaș — Török, Fabian, Vidats, Ihasz — Komjati, Müller, Kovacs — Gass, Toth, Varadi (Antrenor : **Lajos Baroti**).

Regulamentul prevede ca, în cazul cînd rezultatul este egal după 90 de minute, fiecare echipă să execute (alternativ) cîte 5 penalty-uri. Dacă egalitatea se menține, se execută cîte un penalty pînă la departajare.

ACTIVITATEA SPORTIVĂ DE MASĂ — PE AGENDA DE LUCRU A ORGANIZAȚIEI DE PARTID

LA FABRICA DE STOFE DE MOBILĂ DIN CAPITALĂ

La Fabrica de stofe de mobilă din Capitală activitatea sportivă de masă este pe cale de a se integra în ansamblul unui program judicios întocmit, menit să atragă în practicarea exercițiilor fizice majoritatea muncitoarelor care lucrează aici. În acest sens, președinta comitetului sindicatului, tovarășa *Viorica Ichim*, ne spunea: *„Hotărîrea Plenarei C.C. al P.C.R. din 28 februarie — 2 martie și planul de măsuri privind transpunerea în viață a prevederilor documentului de partid, adoptat în ședința din 17 mai a.c. de Comitetul executiv al Consiliului Central al Uniunii generale a sindicatelor au constituit pentru noi documentele de bază în orientarea activității. Am desfășurat acțiuni pe două planuri: mai întîi, am avut în vedere obișnuirea muncitoarelor cu mișcarea în aer liber și exercițiul fizic zilnic; în al doilea rînd, am acordat mai multă atenție organizării unor activități sportive de masă atractive, la sfîrșit de săptămînă, accentul fiind pus, de asemenea, pe acțiunile în aer liber".*

O DUMINICĂ SPORTIVĂ CARE A DAT TONUL...

Recent, la intrarea în toate secțiile fabricii de stofe de mobilă, se putea citi un text ispititor: *„Asociația sportivă, comitetul sindicatului și comitetul U.T.C. vă invită să vă petreceți sfîrșitul de săptămînă în tovărășia sportului și exercițiului fizic. Sperăm ca la această acțiune să fie prezente cît mai multe tinere din fabrica noastră"*. Președintele consiliului asociației sportive, strungarul specialist *Ștefan Dinu*, deși nou ales în această funcție obștească, a fost de părere că pentru această primă acțiune a sfîrșitului de săptămînă programul trebuie să fie foarte atractiv. *„Fotbalul feminin* — ne spunea interlocutorul — *se bucură de mare popularitate printre muncitoarele noastre. De aceea, un meci demonstrativ între două echipe a fost capul de afiș al recentei manifestări. Au mai avut loc meciuri de fotbal între echipe de bărbați, întreceri de tras la frînghie, alergări cu oul în lingură (cel mai abil dovedindu-se strungarul Gh. Marin), precum și alte manifestări"*.

Succesul acestei prime manifestări de sfîrșit de săptămînă a dat tonul altor acțiuni. Acum nu trece nici o sîmbătă sau o duminică din programul cărora să lipsească manifestările sportive în scop de agrement.

După cum ne spunea președinta comitetului sindicatului, media de vîrstă a celor peste 1 000 de muncitoare ale fabricii nu depășește 22 de ani. Mai mult de 600 dintre tinere au început să practice curent sportul. Așadar, ne-am pus întrebarea firească: *în afara acțiunilor de sfîrșit de săptămînă, ce altceva li se oferă iubitoarelor sportului?*

CAMPIONATUL ASOCIAȚIEI SPORTIVE

Această competiție, care a debutat cu întreceri între secții și ateliere și se va încheia cu faza pe fabrică, cuprinde majoritatea salariatelor. La șah sînt angrenate 5 echipe, la tenis de masă — 10, la atletism — aproape 100 de muncitoare. De altfel, la această din urmă disciplină au început să se înscrie din ce în ce mai multe amatoare, exemplul colegelor lor (Rodica Mușuroi, Georgeta Constantin, Ioana Crăciun, Neacșa Olteanu), intrate în vederile antrenorilor diverselor cluburi, datorită talentului demonstrat, dovedindu-se molipsitor.

ȘI, TOTUȘI, O UNITATE INDUSTRIALĂ FĂRĂ BAZĂ SPORTIVĂ

Acțiunile de care am amintit au avut loc pe baza sportivă a Uzinelor chimice române, aflată în vecinătatea Fabricii de stofe de mobilă. Deci, neavînd o bază sportivă proprie, asociația apelează la bunăvoința vecinilor. Firește, există întrajutorare și aceasta va continua. În privința acestei probleme, președintele asociației sportive ne-a adus la cunoștință un fapt: cu un an sau doi în urmă. Consiliul pentru educație fizică și sport al sectorului VI, în colaborare cu conducerile întreprinderilor din zona Ghencea, au hotărît să amenajeze un complex sportiv pentru uz comun. Fabrica Tricodava, Întreprinderea de relon Panduri, Fabrica de nasturi, Fabrica de stofe de mobilă — întreprinderi în care lucrează citeva mii de salariați — au nevoie într-adevăr de o bază sportivă. Începutul s-a făcut. Pe locul unde urma să fie amplasată baza s-a ridicat și o cabană, dar totul s-a oprit aici. Care sînt motivele? Nimeni nu poate da un răspuns. Fapt este că asociațiile sportive, comitetele sindicale, organizațiile U.T.C. din cele patru mari unități industriale ar fi dispuse să continue operațiunea începută. Să sperăm că vor găsi sprijinul necesar!

ACTIVITATEA SPORTIVĂ DE MASĂ — PREOCUPARE A ORGANIZAȚIEI DE PARTID

Discutăm cu tovarășa *Maria Trica*, secretara Comitetului de partid de la Fabrica de stofe de mobilă. Amabilă, interlocutoarea ne vorbește despre pasiunea cu care muncește noul consiliu al asociației sportive, precum și despre preocuparea biroului organizației de partid pentru ca activitatea sportivă de masă să devină cu adevărat factor de menținere și întărire a sănătății, de creștere a capacității de muncă a muncitoarelor, așa cum se prevede în Hotărîrea Plenarei C.C. al P.C.R.: *„La un moment dat* — ne spune secretara Comitetului de partid — *analizînd activitatea asociației sportive, am constatat o oarecare delăsare din partea celor aleși să se ocupe de problemele exercițiului fizic. Am luat o primă măsură: alegerea în fruntea asociației a unui îndrăgostit de sport, bun organizator în același timp. Așa se face că după alegerea ca președinte al asociației a tovarășului Ștefan Dinu, s-a înregistrat un reviriment în activitatea sportivă de masă. În ceea ce privește preocuparea organizației de partid, trebuie să spun că, ținînd seama de indicațiile Plenarei Comitetului Central al partidului, ne-am ocupat activ de conducerea și îndrumarea întregii activități de educație fizică, componentă de seamă a muncii de educare socialistă a maselor"*.

De bună seamă — după părerea interlocutorilor noștri — activitatea sportivă de masă nu se ridică încă la cotele dorite în cadrul Fabricii de stofe de mobilă. Dar, important este că s-a făcut un început bun, că acțiunile inițiate sînt continuate și amplificate, că factorii chemați să contribuie la extinderea exercițiilor fizice muncesc cu pasiune. Rezultatele sînt promițătoare și nu ne îndoim că în scurt timp ele vor fi și mai bune!

I. G.

DUPĂ CAMPIONATELE MONDIALE DE CAIAC-CANOE DE LA TAMPERE

IN COMPLETAREA REMARCABILULUI BILANȚ OLIMPIC — REZULTATE BUNE ȘI IN PROBELE DE VITEZĂ ȘI FOND

După retrospectiva probelor olimpice din cadrul campionatelor mondiale de caiac-canoe, desfășurate recent la Tampere, ne propunem o trecere în revistă a întrecerilor de viteză — pe distanța de 500 m — și fond, care au prilejuit, de asemenea, o cursă extrem de importantă pentru cucerirea celor 11 titluri și 33 de medalii.

Întrecere echilibrată în proba de caiac 4 — 10 000 m. În final, echipajul nostru va obține medalia de bronz.
Telefoto: AGERPRES

O primă concluzie care se desprinde lesne, chiar din lectura clasamentelor finale, arată că **numai două echipe — cele ale Uniunii Sovietice și Ungariei — au reușit să cucerească medaliile de aur la aceste probe.** În general, numărul echipajelor care au alcătuit plutonul fruntaș a fost destul de redus (4 la viteză — 6 la fond), dintre ele remarcîndu-se, în mod deosebit, cele ale țării noastre care, la aproape din jumătatea finalelor, au ocupat locul secund, uneori (mai ales la C 2 — 500 m) fiind la un pas de victorie. Dar, să încercăm un sumar comentariu al evoluției sportivilor români în finalele de viteză și fond.

K 1 — 500 m (C. M. 1971 — LOCUL 4). În condițiile amintite în cronica finalei, **Mihai Zafiu** a ocupat ultimul loc (9), ceea ce evident înseamnă un rezultat nesatisfăcător, departe de așteptări și posibilități. Credem că într-o altă variantă de reprezentare (fie prin selecționarea unui alt caiacist, fie printr-o nouă formulă de ștafetă —, probă în care Mihai Zafiu a concurat ulterior, cucerind medalia de bronz) obiectivul prevăzut — locul 3—4 — va putea fi realizat în viitor.

C 1 — 500 m (C. M. 1971 — LOCUL 3). Poziție constantă față de C. M. de la Belgrad, îndeplinirea minimală a obiectivelor, dar — fără a întrevedea marea surpriză furnizată de **Miklos Darvaș** — așteptam ca **Ivan Patzaichin** să rezolve în favoarea sa duelul cu **Nikolai Fedulov** și să cucerească cel de-al doilea titlu la această ediție a C. M. Se pare că pregătirea campionului român pentru această distanță va trebui îmbunătățită — cu un mai mare accent pe creșterea vitezei — și, fiind vorba de Ivan Patzaichin, aproape că nu mai trebuie să spunem că talentatul nostru canoist are mari posibilități de a-și lua cu succes revanșa. Este necesară, însă, multă atenție pentru ca nimic — am spune nici chiar ambiția cîștigării titlului mondial la C 1 — 500 m — să nu diminueze valoarea și șansele lui Ivan Patzaichin pentru proba olimpică pe distanța de 1 000 m, în care la Tampere, ca și la J. O. de la München, el s-a dovedit imbatabil.

K 2 — 500 m (C. M. 1971 — LOCUL 7). Același echipaj (**Ion Dragulschi — Pavel Erast**) cîștigă, așadar, patru locuri în finala de la Tampere și medalia de bronz, o performanță pentru care avem numai cuvinte de laudă. Este foarte important ca saltul de calitate, datorat atît calităților și hărniciei celor doi sportivi, cît și muncii antrenorilor, să fie continuat pentru păstrarea acestei poziții fruntașe. Cu atît mai mult cu cît, după părerea noastră, Dragulschi și Pavel alcătuiesc un echipaj care ne reamintește de excelentele dubluri **Nicoară — Ivanov, Vernescu — Sciotnic**, de mai multe ori campioane ale lumii și ale Europei.

C 2 — 500 m (C. M. 1971 — LOCUL 1). Nu credem că aprecierea evoluției și, mai ales, a perspectivelor echipajului nostru (**Gheorghe Danilov — Gheorghe Simionov**) trebuie făcută exclusiv prin prisma clasamentului, în care primele două locuri au fost decise doar de cinci sutimi de secundă și de foto-finiș. Important este, credem, de reținut faptul că pentru această probă avem sportivi de certă valoare, cu mari șanse de a cuceri titlul mondial. Bineînțeles, cu condiția menținerii aceleiași preocupări pentru o pregătire superioară.

K 4 — 500 m FETE (C. M. 1971 — LOCUL 5). De la un rezultat modest la o medalie de bronz! Performanță bună a unui echipaj (**Viorica Dumitru, Maria Nichiforov, Maria Cozma, Maria Ivanov**) pe care-l considerăm capabil de noi progrese, cu reale posibilități de a se număra, în continuare, printre candidatele la medaliile — nu numai la cele de bronz — ale campionatelor mondiale.

K 1 — 4x500 m (C. M. 1971 — LOCUL 2). Îndeplinirea minimală a obiectivului, pierderea unui loc față de clasamentul final de la C. M. din Belgrad, dar în mare măsură o confirmare valorică — locul 3 și medalia de bronz — și perspectiva ca cei patru sportivi (**Sciotnic, Simiocenco, Vartolomeu, Zafiu**) să revină la „argintul" de la Ada Ciganlija. Dar, atenție — la Belgrad mai luau încă startul **Vernescu** și **Ivanov**, iar acum nici **Sciotnic** nu mai este la primii ani ai tinereții sale. Se impune, deci, lărgirea efectivului de caiaciști specializați pentru această probă.

C 2 — 10 000 m (C. M. 1971 — LOCUL 3). S-a realizat obiectivul maxim, cei doi debutanți — **Vasile Serghei** și **Gherasim Munteanu** - cucerind medalia de argint. Avem toate motivele să credem că ei vor confirma și în viitor așteptările, menținîndu-și și consolidîndu-și poziția cucerită, printr-un efort lăudabil, la Kaukajärvi. Este, în orice caz, o nouă apariție strălucită în sportul canoei din țara noastră.

C 1 — 10 000 m (C. M. 1971 — LOCUL 3). Tot **Lipat Varabiev** a concurat, acum doi ani, și la Belgrad. De data aceasta el a schimbat bronzul în argint, învingîndu-l fără drept de apel pe campionul mondial al ediției trecute, maghiarul **T. Wichman**, și apropiindu-se mult de performanța noului deținător al titlului, sovieticul **Vasili Jurcenco**. Evoluția sa — foarte bună — a însemnat, totodată, îndeplinirea maximală a obiectivului stabilit pentru această probă.

K 2 — 10 000 m (C. M. 1971 — LOCUL 3). **Ion Terente** și **Antrop Vorabiov** s-au numărat printre sportivii români care ne-au prilejuit satisfacția de a consemna progrese considerabile. Iată, deci, încă o probă la care obiectivele (locurile 3—4) au fost depășite, ceea ce reflectă, convingător buna pregătire a celor doi caiaciști și, deopotrivă, puterea lor de luptă, voința de afirmare.

K 1 — 10 000 m (C. M. 1971 — LOCUL 5). În ciuda anilor, **Ștefan Pocora**, unul din cei mai vechi componenți ai lotului național, a menținut poziția cîștigată la C. M. de la Belgrad de **Vasile Roșca**, îndeplinind — la limita minimă — obiectivul prevăzut. Proba marilor eforturi devine, însă, din ce în ce mai grea și, fără îndoială, cere o continuă selecție, necesară și la noi pentru ca în viitor să putem aspira la una din medalii.

K 4 — 10 000 m (C. M. 1971 — LOCUL 1). S-a cîștigat medalia de bronz, dar nu putem uita că la Belgrad echipajul României cucerea titlul mondial! De data aceasta, **Sciotnic, Macarenco, Cosniță** și **Simiocenco** — aceiași sportivi care au concurat și la ediția trecută a C. M. — nu au mai reușit să depășească echipajul **Ungariei**, și, în bună măsură, surprinzător, au fost întrecuți și de echipajul din **R. F. Germania.** Este o evidentă pierdere de poziții, care ar trebui să redeștepte ambițiile caiaciștilor români capabili, după părerea noastră, de un rezultat mai bun.

★ ★ ★

Bilanțul participării la probele neolimpice, din păcate lipsit de strălucirea unei medalii de aur, prezintă — totuși — multe aspecte pozitive, pe care le consemnăm cu satisfacție. În întrecerile de viteză — un loc II și 4 locuri III, în cele de fond — 3 locuri II, un loc III. Să reamintim că în afară de echipele **Uniunii Sovietice, Ungariei** și **României**, în probele de viteză numai sportivii polonezi au mai reușit să cucerească medalii (două de bronz) iar în cele de fond cei din **R.F. Germania** (una de argint), **Belgia** și **Danemarca** (cîte una de bronz) DIN TOTALUL CELOR 23 DE ECHIPE PARTICIPANTE LA CAMPIONATELE MONDIALE DE LA TAMPERE. În ansamblu, rezultatele sportivilor români pot fi apreciate ca bune. Rămîne, desigur, ca ele să fie analizate pe fiecare probă în parte pentru a putea fi astfel cît mai bine cunoscute progresele realizate, dar și direcțiile spre care trebuie îndreptată, în viitor, atenția sportivilor și antrenorilor noștri. Pentru că, oricît de mare este interesul manifestat pentru probele olimpice, la Tampere ne-am convins că toate echipele fac evidente eforturi pentru a cuceri afirmarea, titlurile și medaliile, la fel de strălucitoare și prețioase, și în întrecerile de viteză și fond.

Dan GÂRLEȘTEANU

SPORTUL ȘI MIȘCAREA — „MEDICAMENTE" EFICACE

(Urmare din pag. 1)

tru de călărie, schi nautic, iachting, piscine de înot...

Cel venit aci la odihnă are de unde alege. Dar, spre deosebire de sezoanele anterioare, el este solicitat și atras în diverse forme de întrecere pentru petrecerea recreativă a timpului liber. După cum ne-a spus tovarășul **Cornel Ferșetă**, membru al serviciului sport-agrement, pentru oaspeții Neptunului se organizează cursuri de inițiere la tenis, înot și călărie, întreceri la fotbal, tenis, volei, popice și bowling, excursii (Turul litoralului — ziua și noaptea, vizitarea Deltei, a Văii Prahovei și Capitalei), se pun la dispoziția amatorilor biciclete și alte materiale sportive prin centre de închiriat.

MALNAȘ-BĂI (județul Covasna)

Stațiune mult mai mică decît Neptun, dar de un pitoresc greu de egalat, între munți, pe malul Oltului, Malnaș-Băi primește pe cel venit aci cu o cură de liniște. Și e firesc, deci, ca sportul nr. 1 să fie... șahul. La concurență, însă, cu pescuitul și drumeția pe jos. Mai ales că la Băile Malnaș o pondere importantă printre vizitatori o dețin oamenii mai vîrstnici, cei care-și refac sănătatea, forța de muncă.

Stațiune folosită tot anul, Malnaș începe cu schiul și termină cu sportul la modă, tenisul de cîmp. Chiar în timpul vizitei noastre se lucra intens pentru darea în folosință a unei suprafețe de joc destinată tenisului și handbalului. Directorul stațiunii, **Alexandru Crăciun**, ne-a mai arătat bazinul de înot, terenul de volei din curtea sanatoriului de copii, clubul, precum și terenul de fotbal și popicăria, acestea două din urmă solicitate Consiliului popular pentru a fi reamenajate și întreținute corespunzător.

Unul din oamenii muncii aflați la odihnă și tratament la Băile Malnaș, cooperatorul **Dumitru Fișcă**, din comuna Ceamurlia de Jos (jud. Tulcea), mulțumit de condițiile ce i se oferă, ne-a spus: **„Excursiile pe care le-am făcut la Tușnad, lacul Sf. Ana, Valea Bodocului, 7 izvoare, mi-au plăcut pentru că am văzut locuri interesante din țară. Cu această ocazie am prins forțe proaspete".**

HERCULANE (județul Caraș-Severin)

În refacerea capacității de muncă, chiar și stațiunile balneare, cu un pronunțat caracter curativ, nu se pot dispensa de ajutorul exercițiului fizic și mișcării în aer liber. Iar gimnastica medicală este doar o trăsătură de unire. Aceasta este situația pe care am întîlnit-o la Băile Herculane, cu profil reumatologic.

După cum ne-a relatat directorul Casei de cultură, **Ion Mărescu**, exercițiul fizic se practică aci după stricta indicație a medicului. Printre mijloace se încadrează excursiile (la Crucea Albă, Izvorul Jelăriu, Grota lui Șerban, pe Platoul Coronini și la Grota Haiducilor), jocurile de tenis de masă și șah (practicate în cadrul Casei de cultură). Pentru cei care iubesc sportul, dar nu-l pot practica în perioada tratamentului, sînt invitați în stațiune — pentru diverse demonstrații și meciuri — boxeri, luptători, fotbaliști.

Stațiunea se deprinsese în sezoanele trecute cu ajutorul specializat al studenților de la I.E.F.S., care erau trimiși să-și efectueze practica la Herculane. Aceștia animau activitatea cultural-sportivă din stațiune. În această vară, însă, se resimte absența lor.

Agenda — ACTIVITĂȚII SPORTIVE DE MASĂ

CAMPIONATE DE CASĂ LA LOCOMOTIVA PLOIEȘTI

Campionatele de casă au intrat în tradiția activității sportive a asociației Locomotiva Ploiești. Actuala ediție a antrenat în întreceri peste 4 000 de salariați din cele 32 de unități ale complexului C.F.R. La cîteva ramuri de sport se cunosc de acum echipele învingătoare: **volei** — Depoul C.F.R. (instructor voluntar, **Vasile Piroiu**, președintele Comitetului sindical al depoului), **șah** — Districtul de mecanizare și expediții (instructor, **Ilie Piloiu**), **fotbal** — Revizia vagoane Ghighiu (instructor voluntar, ing. **Iulian Saliu**). În plină desfășurare se află concursurile de handbal, popice, tenis de masă și tenis de cîmp. Disputele au loc pe noile baze sportive, care au fost date în folosință în cursul acestui an.

CONCURS POPULAR DE ORIENTARE TURISTICĂ

Asociația sportivă a uzinei Vulcan organizează duminică, în Pădurea Brănești, un concurs popular de orientare turistică, dotat cu „Cupa Eliberării".

Competiția este deschisă tuturor iubitorilor acestui sport, indiferent de vîrstă sau categorie de clasificare. Atît la femei, cît și la bărbați, echipele vor fi formate din cîte doi concurenți. Startul se va da la ora 8, de la cabana Pustnicul.

Primilor clasați li se vor oferi cupe, diplome și plachete.

VEȘTI DIN MOLDOVA NOUA

● Una din secțiile fruntașe ale asociației sportive Minerul din Moldova Nouă (jud. Caraș-Severin) este aceea de box, condusă de fostul campion național **Vasile Secoșan**. Pentru a populariza acest sport în localitățile învecinate, cunoscutul antrenor a organizat, recent, demonstrații cu elevii săi în comunele Zlatița, Socol, Belobreșca și Pescari, care s-au bucurat de o numeroasă asistență.

● Echipa de fotbal Știința Moldova Nouă a devenit campioana județeană a liceelor, iar cea de handbal s-a clasat pe locul secund, după formația Liceului din Bocșa, în aceeași competiție. În aceste zile de vacanță, elevii din Moldova Nouă se întrec în concursuri de tenis de cîmp, baschet, volei, fac excursii cicloturistice și drumeție în diferite locuri pitorești din împrejurimi.

● La Școala generală nr. 1 se află în construcție o sală de sport, pe care organele locale intenționează să o dea în folosință la începutul noului an de învățămînt.

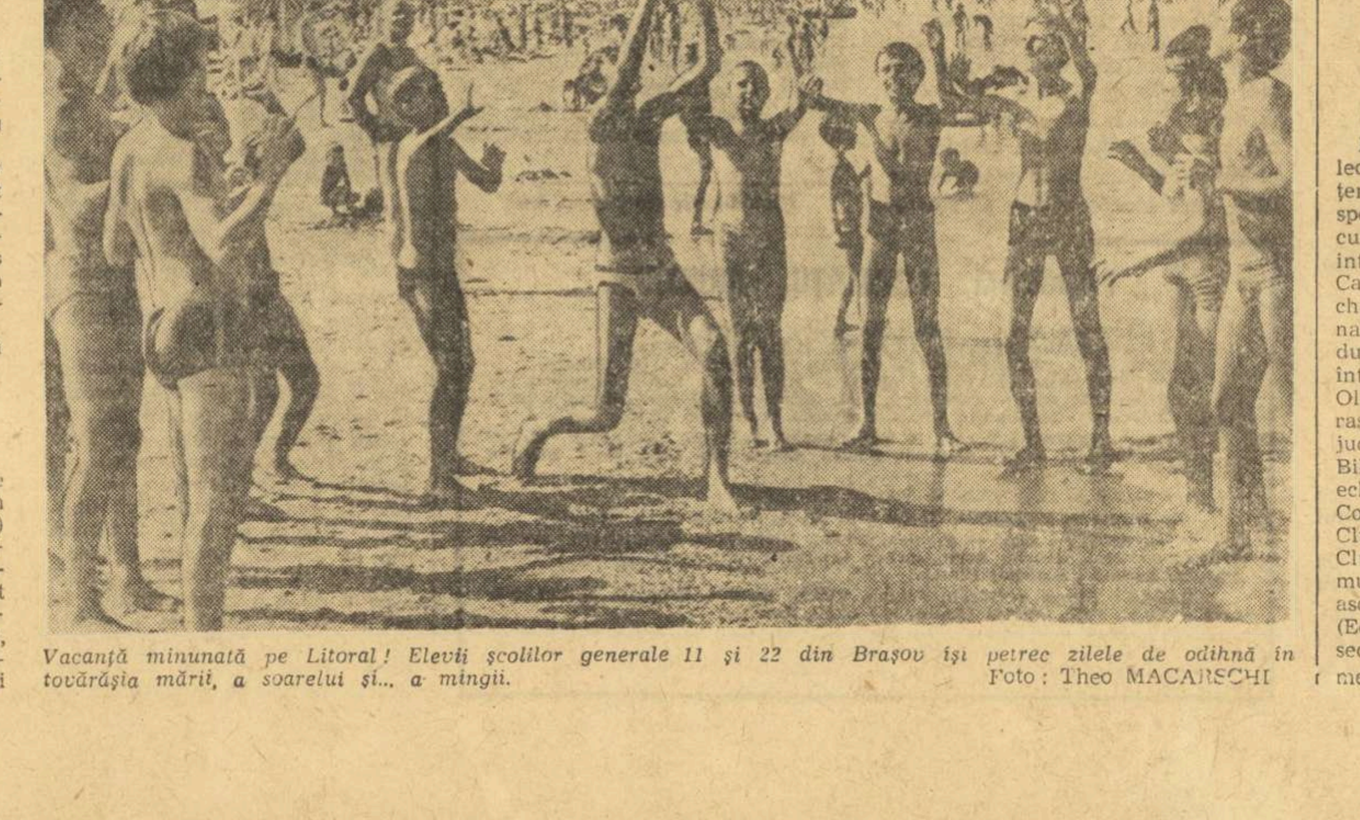

Vacanță minunată pe Litoral! Elevii școlilor generale 11 și 22 din Brașov își petrec zilele de odihnă în tovărășia mării, a soarelui și... a mingii.
Foto: Theo MACARSCHI

ODESA — GAZDĂ PRIMITOARE A CONCURSULUI ATLETIC „PRIETENIA"

ODESA, 2 (prin telefon, de la trimisul nostru).

Adevărată perlă a Mării Negre și, în același timp, o obișnuită a marilor manifestări atletice — aici a avut loc, la sfîrșitul săptămînii trecute, meciul dintre echipele de juniori ale Uniunii Sovietice și Statelor Unite — **Odesa**, oraș — erou, orașul zîmbetului și al soarelui, i-a primit cu deosebită căldură pe tinerii sportivi, speranțe ale atletismului din zece țări socialiste, veniți să se întreacă în cadrul concursului **„Prietenia"**. Atît la cartierul general, modernul hotel **„Arcadia"**, cît și pe străzile orașului sau la stadionul **„Cernomoreț"**, amabilitatea organizatorilor, a tuturor localnicilor, se răsfrînge în egală măsură asupra oaspeților, din **Cuba, România, Mongolia, R.D. Germană, Cehoslovacia, R.P.D. Coreeană, Bulgaria, Ungaria** sau **Polonia**.

Juniorii români (delegația noastră cuprinde 48 de atleți și atlete) au sosit la **Odesa** miercuri seara, primii, și tot primii au fost și joi dimineața la „antrenamentul de recunoaștere".

Cîteva cuvinte despre stadionul **„Cernomoreț"**. Așezat pe malul mării, acesta are toate atributele indispensabile găzduirii unei manifestări de anvergură. Pe acest stadion s-a desfășurat în 1966 prima ediție a Jocurilor europene pentru juniori și, mărturisim, ne-a făcut o deosebită plăcere să vedem în programul concursului **„Prietenia"** numele recordmanului nostru la triplu salt, **Carol Corbu**, alături de alți juniori remarcați atunci. Pista, confecționată dintr-un material sintetic, numit rezino-bitum, asemănător elbitex-ului de la noi, de pe „Republicii", poate puțin mai dur, este foarte rapidă, pe ea putîndu-se obține performanțe excelente în probele de viteză. Argumentul principal în obținerea unor rezultate bune, nu numai la viteză, îl constituie însă valoarea concurenților. Trebuie spus că, printre cele peste 400 de „speranțe", care vor lua startul vineri există deja adevărați campioni. Ținînd seama de palmaresul edițiilor precedente, precum și de valoarea recunoscută a atletismului pentru juniori din aceste țări, protagoniști se anunță sportivii din **R.D. Germană** (la toate precedentele concursuri ei au obținut cel mai mare număr de victorii și medalii), cei din **Cuba** și, bineînțeles, cei ai țării gazdă. În compania aceasta extrem de puternică, misiunea vlăstarelor atletismului nostru este foarte dificilă, căci, pentru a putea irumpe spre primele locuri, ei vor trebui nu numai să obțină rezultate la nivelul lor actual cel mai ridicat, ci chiar să se autodepășească.

Vladimir MORARU

START ÎN CAMPIONATUL DE REGULARITATE ȘI REZISTENȚĂ REZERVAT MOTORETELOR ROMÂNEȘTI

În municipiul Tg. Jiu se va da azi startul în campionatul republican de regularitate și rezistență, rezervat motoretelor românești.

Deschisă tuturor posesorilor de motorete, legitimați sau nelegitimați, întrecerea se va consuma în trei etape zilnice, care vor cuprinde următoarele trasee: **vineri** — Tg. Jiu — Textila — Novaci — Baia de Fier — Polovragi — Tg. Cărbunești — Hurezani — Peșteana Jiu — Tg. Jiu; **sîmbătă** — Tg. Jiu — Cîlnic — Motru — Negoești — Tismana — Arcani Runcu — Cabana forestieră Sohodol — Arcani — Tg. Jiu — Sadu — Tg. Jiu; **duminică** Tg. Jiu — Petroșani — Tg. Jiu.

Deși la această ediție „caravana" alergătorilor va străbate regiunea cea mai pitorească a județului Gorj, întrecerea va fi dificilă, deoarece 25 la sută din traseu (aproximativ 160 km) este format din drumuri de categoriile III și IV.

Iată și cîteva spicuiri din regulament: avansurile sau întîrzierile la sosire — pentru fiecare minut un punct penalizare; pornirea motorului înaintea semnalului de plecare — 5 p; pierderea carnetului de bord — 3 p; nefuncționarea claxonului — 3 p; nedegajarea locului de start (dacă motorul nu pornește în timp de un minut) — 1 p.

Încheiem, amintind că organizarea competiției va fi asigurată de federația de specialitate, în colaborare cu C.J.E.F.S. Gorj, cu sprijinul organelor locale, iar la sfîrșitul campionatului primilor clasați li se vor atribui premii în obiecte de către M.C.I. și A. S. Loto-Pronosport.

AGENDA vînătorului și pescarului sportiv

CONCURSURI DE PESCUIT SPORTIV STAȚIONAR

Precedate de concursuri de selecție pe filiale și asociații județene ale vînătorilor și pescarilor sportivi, în prezent au loc concursuri de pescuit sportiv staționar interjudețene și interasociații (în Capitală), pentru selecționarea echipelor reprezentative la campionatul republican. Pentru aceasta, duminică, la Turnu Severin, se vor întîlni echipele județelor Vîlcea, Olt, Dolj, Gorj, Mehedinți și Caraș-Severin; la Timișoara, echipele județelor Alba, Hunedoara, Timiș, Bihor și Arad; la Tg. Mureș — echipele județelor Sibiu, Brașov, Covasna, Harghita și Mureș; la Cluj — echipele județelor Bistrița, Cluj, Sălaj, Satu Mare și Maramureș; la București — echipele asociațiilor din sectoarele I și VIII (Echipele celorlalte județe și de sector, din Capitală, au avut asemenea întîlniri duminica trecută).

Primii cinci clasați în aceste întîlniri vor reprezenta zona respectivă la campionatul republican, care va avea loc în zilele de 1 și 2 septembrie. La campionatul republican ediția 1973 vor participa, de asemenea, pescarii sportivi calificați pe primele 15 locuri în campionatul republican de pescuit staționar — ediția 1972.

VEȘTI PENTRU VÎNĂTORI

La 1 august a început sezonul de vînătoare la turturele și porumbei sălbatici. Sezonul de vînătoare la prepelițe, la rațe și gîște sălbatice, ca și la celelalte specii de vînat acvatic, începe la 15 august. La aceste specii de vînat este permisă vînătoarea în toate categoriile de terenuri, cu excepția Deltei Dunării. Accesul vînătorilor în terenurile de vînătoare respective este permis numai în baza autorizației nominale, eliberată de către unitatea deținătoare a terenului.

DIN TOATE SPORTURILE

INOT. La Ploiești au luat sfîrșit campionatele naționale rezervate copiilor (categ. C și D). Rezultate tehnice — 50 m bras (b): **A. Toth** (Tim.) 44,6; 50 m bras (f): **I. Pașa** (CSȘ) 42,6 — rec. eg; 100 m spate (b): **D. Tinca** (Crișul) 1:23,9; 100 m spate (f): **A. Bodor** (Gal.) 1:29,0; 4x50 m delfin (f): **Șc sp. Timiș.** 3:15,5; 4x50 m liber (b): **Crișul** 2:22,8; 4x50 m liber (f): **CSM Cluj** 2:31,4; 50 m liber (f): **M. Măglașu** (Din.) 33,7; 50 m liber (b): **M. Negoescu** (CSȘ) 33,6; 100 m bras (f): **I. Pașa** 1:32,5; 100 m bras (b): **A. Toth** 1:35,1; 4x50 m delfin (b): **CSȘ Buc.** 2:51,1; 4x50 m mixt (f): **CSM Cluj** 2:46,1; 4x50 m mixt (b): **Crișul** 2:41,4; 200 m mixt (b): **L. Balint** (Tg. Mureș) 3:04,5; 200 m mixt (f): **I. Pănulescu** (Petrolul) 3:11,7; 50 m delfin (b): **L. Balint** 37,3; 50 m delfin (f): **D. Pantelimon** (Din.) 38,6; 100 m liber (b): **C. Drăgan** (Cr.) 1:14,4; 100 m liber (f): **M. Măglașu** 1:16,9; 4x50 m bras (b): **Șc. sp. 2** 3:08,5; 4x50 m bras (f): **Petrolul** 3:14,5; 50 m spate (f): **A. Bodor** 40,0; 50 m spate (b): **D. Tinca** 37,2; 100 m delfin (f): **I. Zaborschi** (Cr.) 1:29,6; 100 m delfin (b): **L. Balint** 1:28,6; 4x50 m spate (f): **Șc. sp. 3 Galați** 2:49,5; 4x50 m spate (b): **Șc. sp. Reșița** 2:46,3; CATEG. D: 50 m delfin (b): **C. Neagrău** (Cr) 39,0; 50 m delfin (f): **M. Ilieși** (Brăila) 49,9; 4x50 m mixt (f): **Șc. sp. Brăila** 3:11,5; 50 m liber (f): **M. Ilieși** 38,5; 50 m liber (b): **C. Neagrău** 33,4; 4x50 m spate (f): **Șc. sp. Reșița** 3:21,7; 4x50 m spate (b): **Șc. sp. Brăila** 3:11,5; 4x50 m liber (b): **Crișul** 2:53,8; 4x50 m liber (f): **Șc. sp. Brăila** 3:20,1; 50 m bras (b): **I. Kiss** (Cr.) 51,3; 50 m bras (f): **B. Micu** (Din.) 49,9; 4x50 m delfin (b): **Crișul** 3:28,0; 50 m spate (f): **M. Ilieși** 44,7; 50 m spate (b): **C. Neagrău** 42,2; 4x50 m bras (f): **Șc. sp. 2** 2:48,4; 4x50 m bras (b): **Șc. sp Reșița** 3:48,5. Clasament pe echipe: 1. **CRIȘUL** 193 p, 2. **Șc. sp. Reșița** 184 p, 3. **C.S.M. Cluj** 127 p.

BOX După cum se știe, în orașul Santiago (Cuba) s-a desfășurat, zilele trecute, un mare turneu internațional de box la care au fost prezenți sportivi din mai multe țări, printre care și România. Delegația pugiliștilor noștri a lăsat o frumoasă impresie. Cele trei medalii de bronz au fost cucerite de boxerii noștri **Remus Cozma** (semimuscă), **Traian Cerchia** (muscă) și **Adrian Guțu** (ușoară). Înfrîngerea lui Ciochină, în fața cubanezului Mariano Alvarez, poate fi pusă pe seama neșansei. Românul avea avantaj la începutul ultimei reprize. În min. 8 al meciului el a atacat riscant și a fost contrat cu o puternică directă în bărbie. Ciochină a încercat să reia lupta, dar a fost declarat învins prin k.o.

VOLEI. La **Pernik** (Bulgaria) va avea loc săptămîna viitoare o nouă ediție a „Cupei Prietenia", la care și-au anunțat participarea reprezentativele de tineret ale **Bulgariei, Cehoslovaciei, Cubei, R. D. Germane, Iugoslaviei, R. P. Mongole, Poloniei, României, Ungariei** și **U.R.S.S.** Din lotul nostru, antrenat de **I. Șoacă** și **Șt. Dumitrescu**, fac parte, printre alții, **Sorin Constantinescu, Günter Enescu, Sorin Macavei, Florin Moldoveanu, Viorel Manole.** De asemenea, la turneul de la Pernik va fi prezent și arbitrul **Dumitru Vasile.**

MOTO În a doua parte a acestei luni se vor desfășura la Drobeta-Tr. Severin și Cîmpulung Muscel două interesante reuniuni moto, la care vor participa cei mai valoroși sportivi din țară. Este vorba despre un concurs republican de viteză pe circuit (19 august — în prima localitate) și unul de motocros (26 august). Ambele întreceri vor avea drept scop popularizarea acestor ramuri ale sportului cu motor în orașele respective.

fotbal

MECIURI AMICALE INTERNAȚIONALE

„U" CLUJ — TATABANYA 3-1 (0-1)

Stadionul Municipal din Dej a găzduit miercuri după-amiază întîlnirea amicală internațională dintre **„U" Cluj** și formația maghiară **Tatabanya**. În prima repriză, oaspeții s-au apărat bine și au fructificat o ocazie prin **Toth** (min. 40). După pauză, clujenii au dominat mai mult și au marcat de trei ori, prin **Fanea** (min. 46), **Uifăleanu** (min. 47 din 11 m) și **Coca** (min. 65).

D. VATĂU, coresp.

POLITEHNICA IAȘI — VELEZ MOSTAR 0—0

Circa 10 000 spectatori au ținut să vadă la lucru în primul joc de antrenament, disputat miercuri după-amiază, pe proaspăta promovată în divizia A, **Politehnica Iași**, care a primit vizita valoroasei formații iugoslave **Velez Mostar**, aflată la al doilea meci al turneului (în primul, 8—2 cu F. C. Galați !). La capătul celor 90 de minute, scorul a rămas alb.

Oaspeții au acționat destul de bine, desfășurînd un joc aerisit și vădind o bună pregătire tehnică și tactică. Politehnica, deși lipsită de aportul cîtorva titulari, a servit o replică promptă oaspeților, dînd speranțe suporterilor săi pentru viitorul sezon.

A condus corect **N. Rainea** (Bîrlad).

D. DIACONESCU, coresp. județean

C.S.M. SIBIU-F.C. KARL MARX STADT 1-1 (0-1)

Ieri, la Sibiu, în fața a peste 6 000 de spectatori, F.C. Karl Marx Stadt și-a început turneul în țara noastră, la invitația echipei F.C. Argeș, întîlnind în cadrul unui meci amical formația divizionară B din localitate. Sibienii au avut aproape în permanență inițiativa, și-a creat numeroase ocazii de a înscrie, dar au ratat foarte mult, printre care și o lovitură de la 11 m, prin Rubint. Golurile au fost marcate de **Müller** (min. 30) pentru oaspeți și **David** (min. 71) pentru gazde.

Ilie IONESCU, coresp.-județean

CONSTRUCTORUL GALAȚI — SELECȚIONATA ORAȘULUI ALEXANDRIA (R. A. EGIPT) 1-1 (0-0)

Partidă agreabilă, urmărită cu mult interes de un număr de aproape 10 000 de spectatori. Oaspeții au evoluat bine, încheindu-și cu acest prilej și cu un joc de calitate turneul întreprins în țara noastră.

Au înscris **Cernega** (min. 48) pentru Constructorul și **Nassar** (min. 70) pentru Alexandria. Foarte bun arbitrajul lui **Ilie Drăghici** (București).

Gălățenii au folosit următorul „11": **Șerbănoiu — Botea, Olteanu, Podeț, Petrea — Adamache, Cernega — Ghica (Telegraf), Vochin, Ioniță (Nicolov), Manta.**

Mîine, Constructorul va întîlni, la Galați, formația bulgară Dorostol (Silistra).

T. SIRIOPOL, coresp.-județean

TURNEUL ECHIPEI METALUL MIJA ÎN IUGOSLAVIA

Proaspăta promovată în Divizia B **Metalul Mija** a întreprins un turneu în Iugoslavia, în perioada 19—31 iulie, la invitația clubului „11 Octombrie" Prilep. Echipa **Metalul** a susținut trei partide cu formațiile **„11 Octombrie" Prilep** (0—1), **Pobeda Prilep** (1—1) și **Ochrid** (2—2).

IERI DUPĂ-AMIAZĂ

LOTUL REPREZENTATIV S-A ÎNTORS DIN FRANȚA

Ieri după-amiază, a revenit, pe calea aerului, la **București**, lotul reprezentativ de fotbal, care a întreprins un turneu de trei jocuri în **Franța (3—0 cu Nancy, 0—3 cu Lens, și 0—1 cu Nice)**. Am cules cu acest prilej primele impresii și observații asupra acestui test. Ele vor fi completate, cu siguranță, de o serie de concluzii — mai largi, mai cuprinzătoare — în zilele care urmează, după ce conducerea tehnică își va întocmi raportul său asupra acestei etape de pregătire a tricolorilor.

Tov. **Florea Tănăsescu**, secretar general al F.R.F., socotește că turneul a fost util, completînd intensele antrenamente de la Poiana Brașov. **„Sigur că testele ne-au arătat și părțile negative, asupra cărora se vor opri antrenorii lotului în perioada care urmează. Am beneficiat de cele mai bune condiții de antrenament și de joc"**, a încheiat conducătorul delegației noastre.

Valentin Stănescu, antrenorul principal al lotului, ne-a declarat, printre altele: **„Sînt total satisfăcut de pregătirea fizică, domeniu în care cred că am atins parametrii proiectați. Ședințele intense, severe, de la Poiana Brașov și-au arătat roadele. Jocul nostru a corespuns în meciurile de la Nancy și Nice, în care echipa s-a mișcat mulțumitor. Rămîn, însă, de corijat multe deficiențe de ordin tactic, eliminarea unor greșeli copilărești comise în anumite momente. Vom cumpăni cu seriozitate și spirit de răspundere asupra învățămintelor din acest turneu de pregătire și vom propune și o serie de acțiuni pentru eliminarea deficiențelor. Sînt satisfăcut de disciplina și angajamentul jucătorilor. Cei care s-au remarcat în mod deosebit au fost, după opinia mea, Haidu, Dinu, Dumitru, Dumitrache și Dobrin. Ultimul are o pregătire fizică cum arareori a deținut".**

În final, cîteva solicitări din cronica ziarului **„Nice-Matin"** asupra jocului de miercuri seara al lotului nostru: **„...Românii, care au replicat excelent, l-au obligat adeseori pe Baratelli să se întrebuințeze la maximum spre a salva mingi care nu aveau altă direcție decît plasa, la acțiunile excelenților Dobrin, Dumitrache și Dumitru..."**

REPORTAJELE PREGĂTIRILOR

POLITEHNICA IAȘI PRIVEȘTE LUCID STARTUL

Borsecul e un loc bun pentru vacanța dintre două campionate. Tentațiile-s puține, oamenii vin aici căutînd odihnă și sănătate. Are mult farmec, multă culoare stațiunea. E liniște, numai ploaia nu vrea să se oprească deloc. *Politehnica Iași*, revenită pe prima „scenă" după un intermezzo minim în „B", a stat la *Borsec* vreme de 12 zile, adunînd energie, exersînd, învățînd. Studenții vor să stea bine pe picioare în noul sezon. Ei au luat în piept, zi de zi, înălțimile, alergînd lungimi nesfîrșite, care puse cap la cap duc la un respectabil total: 70 000 de metri. *„Știu de acum să fug cu ochii închiși pe lîngă Cariera de marmoră, spre Izvorul strâvechi, spre Grota ursilor"*, mărturisea, la ceasul vizitei noastre, inginerul *Viorel Stoicescu*. Și cum gazonul din localitate era bun numai pentru... slalom prin noroaie, jucătorii *Politehnicii* au primit primele sfaturi tehnico-tactice de la noul antrenor *Ilie Oană* pe terenul din Tulgheș, adică la 20 km de *Borsec*. Ultimul antrenament — sîmbătă trecută...

Nu, secundul *Ion Marica* — bun meteorolog — nu greșise. La ora 11, cînd „secundul" comanda prima mișcare de încălzire, ploaia ce căzuse noaptea întreagă, prelungindu-se și dimineața, a contenit.

— Într-adevăr, toți lucrează vîrtos. Dar, priviți o clipă, acela cu spatele, cu șapcă pe cap, cam execută în dorul lelii...

Viorel Stoicescu va fi și în acest campionat unul dintre „stîlpii" apărării echipei ieșene. Iată-l cîștigînd un duel aerian cu doi atacanți bucureșteni, în meciul Progresul — Politehnica, disputat în ediția trecută a întrecerii divizionarelor B. Foto: S. BAKCSY

— *A, e unul dintre cei mai ascultători băieți. Numai că nu prea poate ține pasul cu ceilalți. Știi, e... doctorul echipei, Ion Apostol !...* Și *Ilie Oană*, cu un zîmbet în colțul gurii, pleacă de lîngă noi, își ia de o parte „ofensivii". În jumătatea cealaltă de teren, „mîna dreaptă" de acum a lui *Oană*, fostul său elev, *prof. Marica*, e cu apărătorii. Primul stă calm, băieții nu se lasă invitați. Centrări lungi — *Moldovan* și *Incze* — veniri tari din spate și reluări fulgerătoare — *Simionaș*, *Marica* (între acesta și antrenorul cu același nume nu-i nici o legătură de rudenie), *Romilă II*. Din cînd în cînd, *Ilie Oană* îi întrerupe: *„Ailoaie, dai pe diagonală ți-am mai spus-o"*, *„Nu complicați inutil"*, *„Accelerăm ritmul"*, ...Ion Marica se agită mult, lovește balonul cot la cot cu jucătorii. Observă mereu: *„Nu stă nimeni... alergați în întîmpinarea mingii... loviți dintr-o bucată... hai Micloș, fii mai atent"*. Apoi, cele două grupuri se unesc. Urmează exersarea schemei tactice, pe un fond de „mișcare": apărarea contra atacului. Cînd un fundaș intercepteză balonul, jocul se reia de la centru cu intervențiile de rigoare ale antrenorilor. După o oră și jumătate, Ilie Oană și-a pus toată autoritatea la „bătaie" pentru a-i strînge din nou în mașină pe băieți...

Pregătirile ieșenilor au fost serioase. Și pentru a susține afirmația, iată, pe scurt, „filmul" ședinței de analiză a unei partide amicale, cea cu Gaz metan Mediaș, din după-amiaza aceleiași zile:

— *Ce ați greșit, băieți?* — întreabă antrenorul principal. Și, rînd pe rînd, fiecare jucător se ridică de pe scaun. *Atimoftoaie* știe că a stat prea mult pe linia porții. *Ciubotaru* spune că a făcut o singură greșeală. *Stoicescu* și *Dumitru Romilă I.* cred că mai trebule finisată noua așezare. *Simionaș* (n. n. cel mai bun de pe teren) remarca că a dat cîteva pase prea scurte cu exteriorul. *Marica* recunoaște întîrzierea pentru potrivirea mingii. *Incze* spune lucrurilor pe nume: *„Nu am intrat încă în formă, nu cred că e bine să dai mult prea devreme"*. Cei noi în lot acuză teama de a nu greși. Din vreme în vreme antrenorii fac completări. *Ilie Oană* cere caietul de masaj. E nemulțumit, nu toți au respectat indicațiile sale. De aceea, dacă majoritatea se simt minunat, unii acuză o anume oboseală...

La Borsec, *Poli Iași* a acumulat mult, privind lucid apropiatele examene grele din campionat. Motto-ul echipei stă în cuvintele lui Oană: *„Sîntem optimiști. Vrem doar atît, să jucăm, să jucăm tot mai bine. Și, desigur, n-ar fi deloc rău dacă și rezultatele ar fi mulțumitoare"*.

Geo RAEȚCHI

SĂ VINĂ PELE!

...Deci subsemnatul n-a fost chiar nebun cînd a scris negru pe alb că brazilienii nu mai sînt ce au fost. Turneul n-a fost de loc măreț. Rezultatele ca rezultatele — dar jocul? Amicii m-au înnebunit în jur cu pasele lui Rivelino către Jairzinho la margine de careu, cu driblingurile geniilor — dar iată ce spun brazilienii înșiși: să vină Pele! Să vină baba — așa cum e ea babă! La ei acolo, probabil, contează foarte mult maniera — în alte părți contează tabela, eu zic că n-am greși cu nimic dac-am trage puțin cu ochiul la ce fac brazilienii în fotbal, oameni care-și pot permite să se uite chiorîș după un turneu greu cît o Golgotă, cu meciuri din trei în trei zile, azi cu Italia, mîine cu R.F.G.... Sigur că au de unde să se uite critic și parșiv, sigur că au tiv — cum se zice pe la noi. Dar ar putea la fel de bine să nu le pese și să zică — liniștiți — că pînă la anu' își fac planu' de pregătire și că totul e în ordine. Uite că le pasă, uite că nu dorm liniștiți, uite că vin pe la gazete cu petiții, iar la aerodrom, cînd aterizează echipa care și-a scos sufletul prin Europa, fără să se facă de rușine — nu vine mai nimeni și nu se mai dansează samba și cha-cha... Iar peste toate se mai lansează strigătul imperios: să vină Pele!

Sigur că n-o să vină Pele, sigur că n-o să avem noi norocul să-l mai vedem odată driblînd trei în careu, legîndu-le picioarele... Poate că nici n-ar fi cine știe ce noroc — căci omul o fi îmbătrînit într-adevăr și bătrînețea are semnele ei; la un fotbalist, nu e cel mai exaltant spectacol. Dar dacă mai poate? Dacă mai poate da trei pase geniale pe meci și un șut uluitor cînd e nevoie? Poate că trei pase și un șut al lui Pele fac în 90 de minute cît goana devotată a unui fecioraș pe dreapta. Poate că avîndu-l la mijloc pe Pele, numai stînd pe gazon și așteptînd mingea, va avea loc o vrajă și rumba se va lega altfel. Poate că mai poate — se roagă cerului nebunii din Rio care n-au citit Shakespeare, nici presa din Iași și București care de mult a diagnosticat sfîrșitul lui Edson do Nascimento.

Firește că ar fi foarte simplu să apară în balconul federației braziliene un specialist care să le explice că trebuie și cum trebuie dusă o politică de tineret, că viitorul e al lui Edu și al urmașilor lui Edu, ceea ce-i și logic, și foarte drept, și de necontestat. Dar iată că nu apare nimeni în balcon... Fiindcă — presupun eu — toată lumea e tulburată. Totul e logic, Pele a îmbătrînit logic, Pele a renunțat logic, viitorul e al lui Edu — dar, tulburată ilogic, lumea îl vrea înapoi pe Pele!

După cum Feyenoord se gîndește să-l aducă înapoi pe bătrînul Kindvall. După cum Inter nu vrea să-l dea pe Corso lui Juventus pentru ca echipa campioană să nu devină și mai puternică. Dar cum să devină Juventus mai tare cu Corso — cînd, în urmă cu cîteva luni, Corso a fost decretat o umbră a celui numit odată Mario Corso? Uite că nu e umbră. Alții să transfere umbre — Corso rămîne dirijor la Inter!

Nu e tulburătoare această lume tînără a fotbalului? Puține meserii ale lumii aruncă asupra vîrstelor o asemenea lumină crudă și duioasă, dintr-odată, dînd omului o dimensiune dintre cele mai ciudate. Nu vreau să fac filozofie, să mă duc cu gîndurile la începuturile lumii și ale problemelor ei, nu vreau să ajung la Adam și la Eva, mă gîndesc doar la Adam al nostru și mi-e suficient ca antrenament psihic înaintea începerii campionatului.

Fiindcă nu știu dacă știți, dar în fotbal — zice un mare filozof — nu există oboseală fizică, ci doar psihică, cu condiția ca la antrenament jucătorul să ajungă cu bine între asfixie și agonie!

BELPHEGOR

Un cuplaj de mare atracție

(Urmare din pag. 1)

țiile continentale din această toamnă: **Vasas Budapesta**, reprezentanta Ungariei în **„Cupa cupelor"**, **O.F.K. Beograd**, **Universitatea Craiova** și **F.C. Argeș**, prezente din partea **Iugoslaviei** și a **României** în **„Cupa U.E.F.A."**. Formații de fruntea clasamentului, utilizînd jucători de primul pluton al fotbalului din **Ungaria**, **Iugoslavia** și **România**. Formații cu frumoase palmarese internaționale, formații cu orgoliu, formații care garantează spectacole de înaltă valoare, astăzi și

Deschiderea turneului **„F.C. ARGEȘ XX"** va fi efectuată de **Universitatea Craiova**, vedeta recentului campionat, și **O.F.K. Beograd**, una dintre echipele de mare renume ale fotbalului iugoslav. Între rafinamentul tehnic al oaspeților și omogenitatea unsprezecelui craiovean se anunță o dispută care va place, sperăm, spectatorilor. De o parte va fi și **„noua tactică Soskici"**, mult comentată de confrații iugoslavi, care văd în **O.F.K. Beograd** pe una dintre echipele cu un greu cuvînt de spus în viitorul campionat, tocmai datorită acestei înnoiri tactice pe care ingeniosul fost portar al naționalei „albaștrilor" o impune echipei lui. Dincolo se vor afla ambițioșii jucători din Bănie, alimentați cu energie și curaj de cursa lor din campionat, chiar dacă ultimii centimetri ai probei nu le-au surîs. Mai e și indirecta dispută pentru „Cupa golgeterului", care va fi acordată la sfîrșitul turneului, între șuterul nr. 1 al campionatului iugoslav, **Santraci**, și golgeterul nostru, **Oblemenco**. Alt motiv de atracție al jocului...

În vedeta cuplajului internațional de pe stadionul „23 August", **F.C. Argeș** și **Vasas**, față în față. Sîrbătorita, dornică de a onora evenimentul organizat în cinstea sa; oaspeții, setoși de un start care să le asigure prezența în finala competiției. Ce va ieși din acest duel? Sperăm că faze de mare spectaculozitate, în care linia de fundași a echipei budapestane — indiscutabil cel mai puternic compartiment al acesteia — să găsească compartimentul de atac piteștean într-o zi de vervă. Promisiuni, multe promisiuni, nume cunoscute în toate cele patru „distribuții", toate argumente pentru a petrece seara de astăzi pe stadionul „23 August".

SOSKICI CREDE CĂ TROFEUL ÎNTRECERII VA PLECA LA BELGRAD

De ieri dimineață, fotbaliștii de la O.F.K. Beograd sînt oaspeții Capitalei. **Miliutin Soskici**, ani de-a rîndul titular în poarta reprezentativei iugoslaviei, care se află de numai o lună la conducerea tehnică a formației belgrădene, și-a exprimat, imediat după sosire, plăcerea de a fi prezent cu echipa sa la turneul organizat cu prilejul aniversării celor două decenii de existență a clubului **F. C. Argeș**. **„Pe lîngă faptul că invitația ne-a onorat, cu această ocazie avem prilejul să ne verificăm potențialul de joc, forma în care ne aflăm, în fața unor adversari redutabili, gîndindu-ne că la 12 august debutăm în „Cupa Iugoslaviei", iar o săptămînă mai tîrziu vom fi prezenți la startul campionatului. Am venit în România cu gîndul să arătăm publicului dvs. cîteva din atributele fotbalului iugoslav, bazat pe un grad ridicat de tehnicitate. Vom juca cu toată seriozitatea și sperăm să intrăm în posesia trofeului. Dispun de un lot tînăr, cu o medie de vîrstă de 23 ani și șase luni și sînt curios să văd dacă, în timpul scurt pe care l-am avut la dispoziție, am reușit să transform jocul romantic prestat de echipă pînă acum într-un altul eficace și spectaculos".**

Chiar dacă în momentul de față Soskici acordă deplin credit tinerei generații, din rîndul căreia se detașează extrema stîngă **Stevanovici**, pe care îl consideră un demn urmaș a lui **Geaici**, să nu uităm că din „11"-le belgrădean fac parte o serie de internaționali ca: **Borota, Lucici, Turudia** și **Santraci**, ultimul fiind golgeterul absolut al ultimelor două campionate, cu 33 și, respectiv, 25 de goluri înscrise.

Așadar, publicul bucureștean și cel piteștean va avea ocazia să vadă, astăzi și duminică, una dintre formațiile bine cotate ale socceruiui iugoslav, gîndindu-ne și la faptul că echipa O.F.K. Beograd a lăsat întotdeauna o bună impresie, încheind campionatul primei divizii — la ultima ediție — pe locul III în clasament.

Gheorghe NERTEA

„Cupa Municipiului București"

Așadar, stadionul „23 August" din Capitală va găzdui mîine după-amiază primul cuplaj din cadrul **„Cupei Municipiului București": Sportul studențesc — Steagul roșu** și **Steaua — Rapid**. Conform regulamentului competiției, dacă după consumarea celor 90 de minute rezultatul va fi egal, atunci departajarea se va face prin executarea a cîte cinci penaltyuri de fiecare echipă, la o poartă, alternativ, fiecare lovitură avînd ca executant alt jucător. În cazul în care rezultatul se va menține egal, se vor executa lovituri de la 11 m, alternativ, pînă cînd una dintre echipe va transforma, iar cealaltă va greși.

Organizatorii au hotărît să mai acorde încă două trofee speciale: **„Cupa pentru cel mai bun arbitru"** și **„Cupa golgeterului competiției"**.

Și acum, o măsură luată în cursul zilei de ieri: **la casele obișnuite de vînzare a biletelor de intrare la manifestațiile sportive se găsesc bilete cu preț unic: 10 lei.**

SEDINȚĂ DE ANALIZĂ A ECHIPEI STEAGUL ROȘU

Ieri, la sediul clubului Steagul roșu — Brașov, a avut loc ședința de analiză a comportării echipei în campionatul ediția 1972—73. Antrenorul **Nicolae Proca** a făcut o amplă expunere, arătînd plusurile și minusurile existente pe parcursul celor 30 de etape. În continuare au luat cuvîntul jucătorii, care s-au angajat să aibă o comportare superioară în sezonul care se va inaugura curînd.

DISPUTA BUCUREȘTI-CLUJ CONTINUĂ ÎN EȘALONUL FRUNTAȘ AL ORIENTĂRII TURISTICE

- **ÎN ÎNTRECERILE DIN PĂDUREA FĂGET, VICTORIILE AU ALTERNAT ÎNTRE REPREZENTANȚII CELOR DOUĂ ORAȘE**
- **CONTINUĂ SĂ SE AFIRME „NOUL VAL" DIN SIBIU, CLUJ, SATU MARE ȘI TG. MUREȘ**

CLUJ, 31 (prin telefon). — Sub numele generic de CUPA CLUJULUI s-au desfășurat, la sfîrșitul săptămînii trecute, în diferite zone ale pădurii Făget, trei concursuri de orientare: Cupa Voința, Cupa Clujului și Cupa Ștafetelor. Trebuie remarcat faptul că organizatorii au introdus la aceste competiții, pentru prima oară, hărți la scara de 1/16 666 (conform practicei actuale din cele mai avansate țări în domeniul orientării turistice). Numărul concurenților a fost destul de ridicat înregistrîndu-se în fiecare zi aproximativ 100 starturi în probele de seniori, juniori și copii.

Cupa Voința s-a soldat, în principalele probe, cu victoria sportivilor bucureșteni: **Ion Gheucă** la seniori A și **Paula Chiurlea** la senioare A. Au fost victorii nete, la diferențe de peste 10 minute față de următorii clasați. În celelalte probe s-au impus concurenții din Cluj **(Z. Szekely** la seniori B, echipele Clujeana la junioare I, Metalul roșu la juniori I și Voința la copii), din Tg. Mureș (Viitorul la juniori II masculin) și Satu Mare (Olimpia la junioare II).

A doua zi, Cupa Clujului a dat ocazie localnicilor să-și ia revanșa în fața bucureștenilor dar la diferențe mai mici de timp. La seniori s-a impus **Al. Fey**, iar la senioare **Clara Szabo** a reușit să acopere cei 7 560 m cu cca. 4 minute mai puțin decît **Paula Chiurlea**. La celelalte categorii orientariștii din Cluj, Brașov, Tg. Mureș și Satu Mare au terminat în fruntea respectivelor clasamente.

Duminică, în Cupa ștafetelor, succesele s-au împărțit între gazde și bucureșteni.

REZULTATE TEHNICE. — CUPA VOINȚA — **Seniori A (10 900 m — d.n. 625 m)**: 1. I. Gheucă (IPGG Buc.) 108,46; 2. T. Konreich (Clujeana) 123,35; 3. A. Fenești (Voința Timișoara) 127,05. **Senioare A (7 560 m — d.n. 360 m)**: 1. Paula Chiurlea (ITB) 102,41; 2. Mariana Abrudan (ITB) 114,46; 3. Clara Szabo (Metalul roșu Cluj) 117,75; **Seniori B (8 060 m — d.n. 385 m)**: 1. Z. Szekely (Clujeana) 90,44; 2. R. Schuller (Rulmentul Bv.) 131,51; 3. C. Zelenka (Clujeana) 152,40. **Juniori I**: 1. Metalul roșu-Cluj (L. Pöllnitz — Z. Horvath). **Juniori II**: 1. Viitorul Tg. Mureș (A. Köntesy —Fr. Szanto). **Băieți**: 1. Voința Cluj. **Junioare I**: 1. Clujeana (Cornelia Oprisiu—Rozalia Dumitrescu). **Junioare II**: 1. Olimpia Satu Mare (Rita Antal—Maria Kormanyasi). **Fete**: Voința Cluj. CUPA CLUJULUI — **Seniori A (10 900 m — d.n. 650 m)**: 1. Al. Fey (Metalul roșu) 110,46; 2. R. Gutt (Dumbrava Sibiu) 112,52; 3. I. Gheucă 115,46. **Senioare A (7 560 m — d.n. 360 m)**: 1. Clara Szabo 86,06; 2. Paula Chiurlea 90,31; 3. Piroska Szabo (Met. roșu) 95,50. **Seniori B**: 1. R. Schuller 105,10; 2. C. Angheluță (Voința Buc). 107,56; 3. C. Zelenka 114,56. **Senioare B.** 1. Georgeta Liță (Voința Buc.) 98,52. **Juniori I**: 1. Metalul roșu Cluj 54,10; 2. Dumbrava Sibiu 56,55; 3. Dumbrava Sibiu II. **Junioare I**: 1. Clujeana 57,43; 2. Voința Cluj, 3. Someșana Satu Mare. **Juniori II**: 1. Viitorul Tg. Mureș. **Junioare II**: 1. Someșana Satu Mare. **Copii — băieți**: 1. Voința Cluj; **fete**: 1. Voința Cluj. CUPA ȘTAFETELOR. **Seniori**: 1. Clujeana (L. Coloman, Z. Szekely, D. Ciobanu, T. Konreich). **Senioare**: 1. ITB (Aurora Șișu, Mariana Abrudan, Paula Chiurlea).

Cupa Clujului — la a cărei bună organizare au colaborat CJEFS Cluj, Consiliul județean al sindicatelor, Comitetul județean U.T.C., Voința Cluj și A.S. Armata Cluj — a revenit sportivilor din localitate care au avut, în ansamblu, cea mai bună comportare.

Nușa DEMIAN

CÎȘTIGURILE TRAGERII SPECIALE LOTO DIN 24 IULIE 1973

OBIȘNUITE

Extragerea I: categoria 1: 1 variantă 10% a 100.000 lei; 2): 3,40 a 14.502 lei; 3): 13,30 a 3.707 lei; 4): 27,85 a 1.770 lei; 5): 78,05 a 632 lei; 6): 339,15 a 145 lei. Report categoria 1 = 32.457 lei. Cîștigătorul premiului de categoria 1 (100.000 lei sau autoturism DACIA 1300 plus diferența în numerar): Chelu Alexandrina din Oradea.

Extragerea a II-a: categoria A: 1 variantă 25% a 47.447 lei și 1 variantă 10% a 18.979 lei; B: 5,85 a 6.813 lei; C: 7,15 a 5.574 lei; D: 12,00 a 3.321 lei; E: 77,70 a 513 lei; F: 135,25 a 295 lei; X: 1.848,80 a 100 lei.

SUPLIMENTARE

Categoria G: 1 variantă 25% a 8 200 lei și 4 variante 10% a 3.280 lei; H: 6,90 (cîștigă excursii în Austria); I: 19,95 (cîștigă excursii în Bulgaria — Iugoslavia); J: 39,20 a 1.000 lei; K: 65,55 a 500 lei.

SPECIALE

Categoria M: 2 variante 10% a 7.000 lei; N: 2,30 (cîștigă autoturisme TRABANT 601); O: 5,70 (cîștigă excursii în Anglia); P: 12,50 (cîștigă excursii în Austria); R: 16,55 a 1.000 lei; U: 1578 a 80 lei. Cîștigătorii autoturismelor Trabant 601 de la categoria N: Hranicky Gheorghe din Arad și Damian Ștefana din București.

● În dorința de a veni în sprijinul participanților la Pronosport, Administrația de Stat Loto — Pronosport a editat broșura „Campionatul de fotbal, ediția 1973/74". Odată cu începerea campionatului participanții la concursurile Pronosport cît și iubitorii fotbalului vor putea găsi în toate agențiile Loto-Pronosport din întreaga țară, această lucrare extrem de utilă. Broșura cuprinde: programul campionatului diviziilor A și B precum și un bogat și variat material documentar constînd din scheme la sistemul Pronosport, date statistice, prezentări ale unor competiții de amploare etc. Lucrarea însumează 64 de pagini și costă 1 leu, constituind un prețios ghid atît pentru participanții la Pronosport, cît și pentru amatorii de fotbal.

PREMIILE TRĂGERII LOTO DIN 27 IULIE 1973:

Extragerea I: Cat. 2: 2 variante 25% a 22 073 lei și 2 variante 10% a 8 829 lei; Cat. 3: 9,40 a 6 575 lei; Cat. 4: 19,50 a 3 169 lei; Cat. 5: 67,50 a 916 lei; Cat. 6: 160,70 a 385 lei.

Report categoria 1: 136 464 lei.

Extragerea a II-a: Cat. A: 3 var. 25% a 21 996 lei și 2 var 10% a 8 799 lei; Cat. B: 3,30 a 15 198 lei; Cat. C: 7,35 a 6 824 lei; Cat. D: 18,40 a 2 726 lei; Cat. E: 66,20 a 758 lei; Cat. F: 178,30 a 281 lei; Cat. X: 1 740 a 100 lei.

Rubrică redactată de LOTO-PRONOSPORT

PROGRAMUL TURULUI CAMPIONATULUI DIVIZIEI C EDIȚIA 1973-1974, SERIA A X-a

ETAPA I, 12 AUGUST

Minerul Sunculuș	— Voința Carei
C.I.L. Sighet	— Bradul Vișeu
Oașul Negrești	— Unirea Zalău
Gloria Baia Mare	— Minerul Baia Sprie
Minerul Baita	— Topitorul Baia Mare
Victoria Zalău	— Minerul Baia Borșa
Măgura Șim. Silvaniei	— Bihoreana Marghita
Someșul Satu Mare	— Rapid Jibou

ETAPA A II-A, 19 AUGUST

Topitorul Baia Mare	— Măgura Șim. Silvaniei
Unirea Zalău	— Gloria Baia Mare
Bihoreana Marghita	— Victoria Zalău
Voința Carei	— Oașul Negrești
Bradul Vișeu	— Someșul Satu Mare
Rapid Jibou	— Minerul Baita
Minerul Baia Sprie	— Minerul Sunculuș
Minerul Baia Borșa	— C.I.L. Sighet

ETAPA A III-A, 26 AUGUST

Oașul Negrești	— Bradul Vișeu
Bihoreana Marghita	— Topitorul Baia Mare
Gloria Baia Mare	— C.I.L. Sighet
Victoria Zalău	— Minerul Baia Sprie
Minerul Baia Borșa	— Unirea Zalău
Someșul Satu Mare	— Minerul Sunculuș
Voința Carei	— Rapid Jibou
Măgura Șim. Silvaniei	— Minerul Baita

ETAPA A IV-A, 9 SEPTEMBRIE

C.I.L. Sighet	— Bihoreana Marghita
Măgura Șim. Silvaniei	— Rapid Jibou
Topitorul Baia Mare	— Unirea Zalău
Minerul Sunculuș	— Gloria Baia Mare
Victoria Zalău	— Oașul Negrești
Minerul Baita	— Voința Carei
Minerul Baia Sprie	— Someșul Satu Mare
Bradul Vișeu	— Minerul Baia Borșa

ETAPA A V-A, 16 SEPTEMBRIE

Someșul Satu Mare	— Măgura Șim. Silvaniei
Bihoreana Marghita	— Bradul Vișeu
Oașul Negrești	— Minerul Baia Borșa
C.I.L. Sighet	— Topitorul Baia Mare
Gloria Baia Mare	— Minerul Baita
Rapid Jibou	— Victoria Zalău
Unirea Zalău	— Minerul Sunculuș
Voința Carei	— Minerul Baia Sprie

ETAPA A VI-A, 30 SEPTEMBRIE

Rapid Jibou	— C.I.L. Sighet
Minerul Baita	— Someșul Satu Mare
Minerul Baia Sprie	— Bihoreana Marghita
Minerul Baia Borșa	— Minerul Sunculuș
Topitorul Baia Mare	— Oașul Negrești
Măgura Șim Silvaniei	— Gloria Baia Mare
Victoria Zalău	— Voința Carei
Bradul Vișeu	— Unirea Zalău

ETAPA A VII-A, 7 OCTOMBRIE

Minerul Baita	— Minerul Baia Borșa
Unirea Zalău	— Rapid Jibou
Someșul Satu Mare	— Oașul Negrești
C.I.L. Sighet	— Voința Carei
Minerul Sunculuș	— Bihoreana Marghita
Minerul Baia Sprie	— Topitorul Baia Mare
Măgura Șim. Silvaniei	— Bradul Vișeu
Gloria Baia Mare	— Victoria Zalău

ETAPA A VIII-A, 14 OCTOMBRIE

Unirea Zalău	— Victoria Zalău
Oașul Negrești	— Măgura Șim. Silvaniei
Minerul Sunculuș	— C.I.L. Sighet
Bradul Vișeu	— Rapid Jibou
Voința Carei	— Someșul Satu Mare
Bihoreana Marghita	— Minerul Baita
Gloria Baia Mare	— Topitorul Baia Mare
Minerul Baia Borșa	— Minerul Baia Sprie

ETAPA A IX-A, 21 OCTOMBRIE

Someșul Satu Mare	— Gloria Baia Mare
Victoria Zalău	— Bradul Vișeu
Voința Carei	— Măgura Șim. Silvaniei
Minerul Baita	— Unirea Zalău
C.I.L. Sighet	— Oașul Negrești
Rapid Jibou	— Minerul Baia Sprie
Bihoreana Marghita	— Minerul Baia Borșa
Topitorul Baia Mare	— Minerul Sunculuș

ETAPA A X-A, 28 OCTOMBRIE

Minerul Baia Sprie	— Oașul Negrești
Rapid Jibou	— Topitorul Baia Mare
Gloria Baia Mare	— Minerul Baia Borșa
Someșul Satu Mare	— C.I.L. Sighet
Măgura Șim. Silvaniei	— Victoria Zalău
Unirea Zalău	— Bihoreana Marghita
Minerul Sunculuș	— Minerul Baita
Bradul Vișeu	— Voința Carei

ETAPA A XI-A, 4 NOIEMBRIE

Bihoreana Marghita	— Someșul Satu Mare
Topitorul Baia Mare	— Voința Carei
C.I.L. Sighet	— Minerul Baia Sprie
Oașul Negrești	— Gloria Baia Mare
Minerul Baita	— Bradul Vișeu
Minerul Baia Borșa	— Rapid Jibou
Unirea Zalău	— Măgura Șim. Silvaniei
Minerul Sunculuș	— Victoria Zalău

ETAPA A XII-A, 11 NOIEMBRIE

Măgura Șim. Silvaniei	— Minerul Sunculuș
Rapid Jibou	— Oașul Negrești
Voința Carei	— Unirea Zalău
Bradul Vișeu	— Minerul Baia Sprie
Victoria Zalău	— Topitorul Baia Mare
Minerul Baita	— C.I.L. Sighet
Gloria Baia Mare	— Bihoreana Marghita
Someșul Satu Mare	— Minerul Baia Borșa

ETAPA A XIII-A, 18 NOIEMBRIE

Topitorul Baia Mare	— Bradul Vișeu
C.I.L. Sighet	— Victoria Zalău
Minerul Baia Borșa	— Măgura Șim. Silvaniei
Oașul Negrești	— Bihoreana Marghita
Voința Carei	— Gloria Baia Mare
Rapid Jibou	— Minerul Sunculuș
Unirea Zalău	— Someșul Satu Mare
Minerul Baia Sprie	— Minerul Baita

ETAPA A XIV-A, 25 NOIEMBRIE

Unirea Zalău	— C.I.L. Sighet
Bihoreana Marghita	— Voința Carei
Gloria Baia Mare	— Rapid Jibou
Minerul Sunculuș	— Bradul Vișeu
Minerul Baita	— Oașul Negrești
Someșul Satu Mare	— Victoria Zalău
Măgura Șim. Silvaniei	— Minerul Baia Sprie
Minerul Baia Borșa	— Topitorul Baia Mare

ETAPA A XV-A, 2 DECEMBRIE

Voința Carei	— Minerul Baia Borșa
Bradul Vișeu	— Gloria Baia Mare
Oașul Negrești	— Minerul Sunculuș
Victoria Zalău	— Minerul Baita
Minerul Baia Sprie	— Unirea Zalău
C.I.L. Sighet	— Măgura Șim. Silvaniei
Topitorul Baia Mare	— Someșul Satu Mare
Rapid Jibou	— Bihoreana Marghita

ECHIPA FEMININĂ DE HANDBAL A ROMÂNIEI A DEBUTAT CU O VICTORIE ÎN „CUPA BALATON"

BUDAPESTA, 2 (prin telefon). Miercuri a început în localitatea Veszprem cea de a *IV ediție a competiției internaționale de handbal feminin „Cupa Balaton"*. La startul întrecerii s-au prezentat echipe de renume : *R. D. Germană* — campioană a lumii, *Ungaria* — medaliată cu bronz la ultimul C. M., *România, R. F. Germania, Danemarca, Cehoslovacia,* precum și o selecționată a orașului *Veszprem*. Turneul din acest an capătă o semnificație deosebită, deoarece în decembrie, în Iugoslavia, este programată o nouă ediție a campionatului mondial.

Echipei României i-a revenit misiunea de a deschide turneul. Ea a susținut prima partidă în compania selecționatei orașului Veszprem, în fața căreia a câștigat cu 17—10 (7—4). Au înscris pentru învingătoare : *Arghir 5, Cojocaru 3, Metzenrath—Petrovici 2, Iordache 2, Furcoi, Hrivnak, Frincu, Mikloș* și *Oancea* — câte unul. Româncele au început meciul în forță și în min. 8 conduceau cu 5—0. Apoi, partida s-a echilibrat. În partea a doua a meciului, însă, reprezentativa României și-a valorificat la maximum spiritul său ofensiv, înscriind în serie.

Acesta a fost singurul meci disputat în prima zi a competiției. Partidele dificile încep de-abia acum.

ÎNTRECERILE SPORTIVE ALE FESTIVALULUI DE LA BERLIN

M. FERFELEA ȘI P. DOLOFAN - PE LOCUL III ÎN MARELE CONCURS DE CICLISM

● 13 echipe reprezentative la startul meciului omnium ● M. Ferfelea pe locul I la semifond ● Pistarzii noștri au întrecut reprezentative redutabile

În cadrul întrecerilor sportive ale celui de al X-lea Festival Mondial al Tineretului și Studenților ce se desfășoară la Berlin, au avut loc și concursuri cicliste. Pe velodrom s-a disputat un meci omnium, la care au participat echipe (cupluri) din **Australia, Bulgaria, Belgia, Cehoslovacia, Polonia, Uniunea Sovietică, România, Ungaria, Franța, Danemarca, Olanda, Elveția** și **R. D. Germană**. Țara noastră a fost reprezentată de cuplul **Marian Ferfelea — Petre Dolofan** (antrenor — **Iulian Gociman**). Au fost programate probele de : **eliminare, semifond** (20 de ture cu sprint la fiecare două ture) și **ștafetă americană** (60 de ture cu sprint la fiecare 10 ture). **Sportivii români au avut o comportare foarte bună. Ei au reușit să se claseze pe primul loc la semifond (Marian Ferfelea), pe locul IV la ștafetă americană (Marian Ferfelea — Petre Dolofan) și pe locul V la eliminare (Petre Dolofan).** Prin adiționarea punctelor obținute în cele trei probe, **reprezentanții României s-au clasat pe locul III în clasamentul final.** Performanța realizată de cuplul Marian Ferfelea — Petre Dolofan se numără printre cele mai bune realizate de pistarzii români în ultimii 10 ani. Această pentru faptul că ei au reușit să învingă cupluri valoroase, reprezentînd țări cu îndelungată tradiție în sportul cu pedale.

Clasamentul final al meciului omnium de la Berlin arată astfel : **1. R. D. Germană 5 puncte ; 2.** Australia 7 puncte ; **3. ROMÂNIA 10 puncte ; 4.** Franța ; **5. Belgia ; 6.** Danemarca. Urmează în clasament încă 7 echipe reprezentative și 3 formații de club din R. D. Germană. Sperăm că această performanță valoroasă va impulsiona activitatea de velodrom de la noi, că pistarzii se vor bucura de mai mult credit și, implicit, de mai bune condiții de pregătire și evoluție.

M. FERFELEA

P. DOLOFAN

Oblemenco pe locul 13 printre golgeterii europeni

PARIS 2, (Agerpres). — În urma încheierii campionatelor naționale de fotbal din Europa, ziarul „Sport" — Bruxelles a alcătuit un clasament al golgeterilor europeni. Pe primul loc se află cunoscutul internațional portughez Eusebio (Benfica Lisabona) care a înscris 40 de goluri, îl urmează Gerd Müller (Bayern München) — 36 goluri, Jekov (TSKA Septemvrisko Zname Sofia) — 29 goluri, Robson (West Ham United) — 28 goluri etc. **Jucătorul român Oblemenco (Universitatea Craiova) se află pe locul 13 cu 21 de goluri marcate.**

LA 13 IUNIE 1974, INAUGURAREA TURNEULUI FINAL AL C. M. DE FOTBAL

MUNCHEN, 2 (Agerprees). — Președintele comitetului de organizare a celui de-al 10-lea campionat mondial de fotbal, Hermann Neuberger, a declarat, cu prilejul unei conferințe de presă, că lucrările de reamenajare și modernizare a stadioanelor din orașele R. F. Germania unde se vor disputa meciurile turneului final se desfășoară conform planului aprobat de Federația internațională de fotbal. Cheltuielile necesitate de aceste lucrări sînt estimate la circa 240 de milioane mărci. Pentru acoperirea cheltuielilor se preconizează emisiuni de monezi comemorative, organizarea unei loterii naționale, vînzarea de cărți (dedicate campionatului mondial), discuri, mascote, suveniruri etc. Pînă în prezent, din cele 2,2 milioane de bilete (imprimate în vederea celor 38 de meciuri ale campionatului) au fost vîndute 400.000. Deschiderea turneului final va avea loc la 13 iunie 1974. Pentru a nu lipsi de la acest eveniment, trei sportivi columbieni, prevăzători, s-au grăbit să pornească spre München încă de anul trecut. Pasionații de fotbal Luis Medina, Jose Caballero și Carlos Lalindo au plecat pe biciclete, din orașul Barranquilla, la 2 septembrie 1972

ATLEȚII JUNIORI — 3 VICTORII

Sportivii români prezenți la întrecerile celui de al 10-lea Festival mondial al tineretului și studenților de la Berlin s-au comportat remarcabil în concursul de atletism pentru juniori. Constantin Cîrstea s-a situat pe locul întîi la săritura în înălțime cu 2,07 m., Gheorghe Megelea a cîștigat proba de aruncare a suliței cu 72 m., iar Doina Spînu a terminat învingătoare în proba de săritură în lungime cu 6,20 m. Carol Antal a ocupat locul trei la săritură în înălțime cu 2,00 m. Pentru finala probei de 100 m plat s-a calificat și atletul român Viorel Dumitrescu.

În turneul de fotbal, echipa de tineret a României a mai obținut un meci egal : 0—0 cu Cehoslovacia.

Echipa română de judo s-a calificat pînă în etapa semifinalelor, unde a fost eliminată, iar în turneul feminin de volei, echipa de junioare a României a fost întrecută cu 3—1 de formația iugoslaviei.

BALCANIADA DE NATAȚIE A JUNIORILOR

DOUĂ VICTORII ALE POLOIȘTILOR ROMÂNI

Turneul de polo, care a deschis seria întrecerilor celei de a III-a ediții a Balcaniadei juniorilor la natație a programat în partida inaugurală echipele **României** și **Bulgariei.** Superioară din punct de vedere tehnic și tactic, selecționata țării noastre pornea mare favorită în acest joc. Și totuși, la finele meciului, tabela de marcaj indica doar un scor minim — 3—2 (2—1, 0—0, 1—0, 0—1) — în favoarea cadeților români, și nu a lipsit mult ca rezultatul să fie egal, fapt care ar fi compromis în mare măsură șansele echipei în actualul turneu.

Tratînd cu superficialitate acest joc de debut, comițînd o serie de greșeli caracteristice doar începătorilor (pase la adversar din poziții cele mai comode), polo iștii români au permis adversarilor să conducă cu 1—0 și, apoi, după ce au egalat și preluat inițiativa, să ofere oaspeților posibilități de a păstra cît mai mult balonul și a limita diferența pe tabela de marcaj. De-a lungul celor 4 reprize, românii și-au creat, prin cîteva acțiuni izolate, ocazii de a marca. **Carl Weiss** și **Ion Gheorghe** au ratat însă două lovituri de la 4 m ; tot ei — singuri cu portarul advers — au șutat imprecis, iar **Adrian Schervan** a irosit (prin șuturi slabe) două situații de superioritate numerică. Și iată cum în locul unui scor-fluviu, românii s-au trezit în ultima repriză doar cu un avantaj de 3—1. Bulgarii au redus din handicap în continuare și au avut o șansă mare de a egala în ultimele secunde, cînd echipa lor se afla în atac, în superioritate numerică.

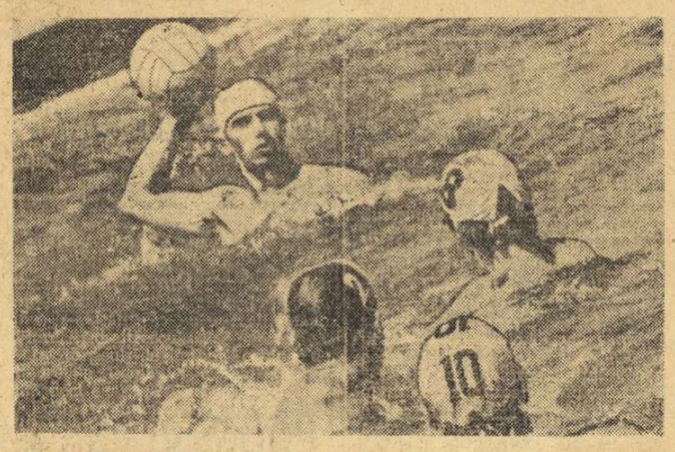

C. Weiss, unul din atacanții formației române caută un coechipier pentru a-i pasa. Imagine din partida România — Bulgaria (3—2) desfășurată ieri dimineață

Foto : Ion MIHĂICĂ

A fost o victorie lipsită de strălucire, care trebuie să dea serios de gîndit juniorilor noștri și colectivului de antrenori (P. Niculescu, Al. Bădiță, T. Angelescu) urmărind o neapărată reabilitare în partidele următoare.

Abe Fuchs (Belgia) a condus bine următoarele formații : ROMÂNIA : Spînu (Rădescu) — Răducanu 1, Schervan 1, Cocora, Preda, Mirea, Weiss 1, Racz, Ion Gheorghe, Teodorescu ; BULGARIA : Sirakov — B. Gheorghiev 1, P. Kostadinov, Todorov, M. Kostadinov, Kiriakov 1 (s.n.), B. Gheorghiev, G. Kostadinov, Malahov, Brajkov, Paliski.

Meciul vedetă din programul de dimineață a opus două echipe de valori echilibrate, Iugoslavia și Grecia, care se anunță printre favorite la titlul balcanic. Iugoslavii au condus cu 1—0, 2—1, 3—2. Apoi

PROGRAMUL DE AZI

Bazinul Dinamo, de la ora 18 : ÎNOT (finale) : **100 m delfin** (b+f) ; **100 m liber** (b+f) ; **100 m spate** (f) ; **200 m spate** (b) ; **400 m liber** (b+f) ; **4×100 m mixt** (b+f) ;

Bazinul Dinamo de la ora 19,30 : **Turcia — Grecia** și **Iugoslavia — Bulgaria** în cadrul turneului de polo.

polo iștii greci au răsturnat situația (4—3) la capătul unor frumoase acțiuni. De la acest scor, iugoslavii au înscris de trei ori datorită excelentului **Zoran Gopcevici,** ajungînd la 6—4. Emoțiile lor nu aveau însă să se risipească, pentru că formația elenă, cu un deosebit efort, a restabilit din nou egalitatea : 6—6. Finalul a fost pasionant. Coechipierii lui **Gopcevici** au mai înscris de două ori, grecii o singură dată și partida a luat sfîrșit cu scorul de 8—7 (3—3, 1—1, 2—1, 2—2) în favoarea selecționatei iugoslave.

Alphonse Angella (Franța) a condus autoritar următoarele formații : IUGOSLAVIA : Kacici — Galjas 1, Segrt, Mracevici 2, Miskovici, Garvan, Druzejici, Gopcevici 5, Mikac, Trumbici, Risak ; GRECIA : Pepas — Marselos, Stathakis 3, Saranas 2, Garifalos 1, Venardos, Damascos, Sitarenios, Armenakis 1, Tsiminos, Konstantatos.

Aseară, Bulgaria a învins Grecia cu 5—3 (0—1, 1—0, 3—1, 1—1), iar România a întrecut Turcia cu 15—1 (4—0, 3—0, 4—1, 4—0) prin golurile înscrise de : Răducanu 7, Mirea 3, Preda, Weiss, Teodorescu, I. Gheorghe și Cocora.

Adrian VASILIU

MARI PERFORMERE ALE ATLETISMULUI

(Urmare din pag. 1)

dorința lor sinceră de a concura la cel mai bun nivel, de a obține rezultate de valoare și locuri cît mai de frunte.

PATRU CAMPIOANE OLIMPICE

Competiția de pe Stadionul Republicii reunește la start cîteva din mărimile atletismului mondial feminin. În primul rînd, cele patru campioane olimpice din reprezentativa R.D. Germane : **Renate Stecher** — cea mai rapidă sprinteră a tuturor timpurilor, **Monika Zehrt** (de fapt și ea dublă campioană la J.O. de la München, la 400 m și la 4×400 m), alergătoarea peste garduri **Annelie Ehrhardt** și aruncătoarea de suliță **Ruth Fuchs.** În afara acestora, alte medaliate olimpice : **Valeria Bufanu** (100 mg) și **Argentina Menis** (disc) — argint, **Gunhild Hoffmeister** (800 m), **Paola Cacchi** (1500 m) — bronz, precum și **Sara Simeoni** (înălțime), **Ileana Silai** (800 m), **Gabriele Hinzmann** (disc), **Meta Antenen** (lungime) clasate pe locul șase la J.O. Alte finaliste olimpice de la München, prezente duminică pe stadionul Republicii, mai sînt **Rosemarie Witschas** (înălțime), **Viorica Viscopoleanu** (lungime), **György Balogh** (400 m) și **Ilona Bruzsenyak** (pentatlon). Unele dintre acestea vor concura acum la alte probe. Astfel, Bruzsenyak va lua parte la 100 mg și la lungime iar Balogh la 200 m și la cele două ștafete, 4x100 m și 4x400 m.

SĂRITURILE VOR FI CELE MAI ECHILIBRATE

Dintre cele 13 probe ale întrecerilor cea mai echilibrată se anunță a fi săritura în înălțime cu : **Rosemarie Witschas** (1,87 m), **Erika Rudolf** (1,86 m), **Cornelia Popescu** (1,85 m), **Sara Simeoni** (1,82). Nici proba de săritură în lungime nu va fi probabil mai puțin disputată, deși cu 6,76 m **Angela Schmalfeld** are primul atu. Rămîn însă : **Meta Antenen** (6,43 m), **Ilona Bruzsenyak** (6,42 m), **Viorica Viscopoleanu** (6,31 m) etc. Alergările reprezintă mai mult de jumătate din probele programului dar, apreciind situația în funcție de rezultatele sezonului 1973, cele mai multe dintre ele au de pe acum cîteva favorite certe. Astfel, la 100 m și 200 m, **Renate Stecher,** recentă recordmană a lumii cu 10,8 și, respectiv, 22,1 nu poate pierde primele locuri. La fel se prezintă situația și la 400 m, prezența la start a recordmanei mondiale **Monika Zehrt** rezolvînd apriori orice problemă și tot așa și la 100 mg unde evoluează recordmana probei **Annelie Ehrhardt.** Prezența acestei excepționale alergătoare la București o așteptam cu mult interes avînd în vedere duelul ei cu **Valeria Bufanu,** marea-i învinsă la J.O. de la München și anul acesta în sala Ahoy, la „europenele" de la Rotterdam. Din nefericire, Valeria Bufanu se resimte de pe urma unui accident care a împiedicat-o, în ultimele săptămîni, să se antreneze în mod corespunzător, astfel că recordmana noastră, în mod firesc, nu se va putea prezenta la concurs în deplinătatea capacității sale fizice recunoscute.

★

● Astăzi va pleca spre Nisa, pentru a participa la semifinala masculină a Cupei Europei, reprezentativa României din care fac parte, între alții, **Toma Petrescu, Gheorghe Ghipu, Petre Lupan, Ilie Floroiu, Nicolae Perța, Viorel Suciu, Vasile Sărucan, Marin Iordan, Iosif Naghi** etc.

sportul în lume

Ion Biriescu — 3 puncte la C.M. de șah (juniori)

LONDRA, 2 (Agerpres). — Turneul final al campionatului mondial de șah al juniorilor a continuat cu partidele rundei a 9-a. Liderul clasamentului, iugoslavul Slavojub Marianovici, a suferit prima înfrîngere, pierzînd în 34 de mutări în fața olandezului Diecks. Alte rezultate : **Biriescu (România)** — Momeni (Iran) 1—0 ; Beliavski (U.R.S.S.) — Cooper (Anglia) 1—0 ; Freile (Ecuador) — Leow (Singapore) 0—1 ; Christiansen (S.U.A.) — Bloch (R.S.A.)) remiză. În clasament conduce Marianovici, cu 7 puncte, urmat de Beliavski 6,5 puncte, Christiansen 6 puncte. **Șahistul român Ion Biriescu, care în runda a 8-a a remizat cu englezul Stean, ocupă locul 9 cu 3 puncte.**

Turneul de tenis de la Louisville

NEW YORK, 2 (Agerpres). — Partidele din turul doi al concursului internațional de tenis de la Louisville s-au soldat cu următoarele rezultate : Orantes (Spania) — Froehling (S.U.A.) 6—7, 6—3, 6—2 ; Riessen (S.U.A.) — Delaney (S.U.A.) 6—3, 6—4 ; Pilici (Iugoslavia) — **Tiriac (România)** 6—4, 6—1 ; Villas (Argentina) — Graebner (S.U.A.) 7—6, 6—2 ; Dell (S.U.A.) — Bartlett (Australia) 6—2, 6—4 ; Crealy (Australia) — Tanner (S.U.A.) 6—2, 6—2.

START ÎN CEA DE A IV-a EDIȚIE A CAMPIONATELOR EUROPENE DE CAIAC-CANOE JUNIORI

● Sportivii români sînt decișI să se comporte cît mai bine ● Cei mai puternici adversari — juniorii din R.D. Germană, U.R.S.S. și Ungaria ● 290 de concurenți din 22 de țări

WALCZ, 2 (prin telex, de la trimisul nostru).

Plecați din București miercuri după-amiază, componenții echipei României care vor participa la cea de a IV-a ediție a campionatelor europene de caiac-canoe juniori au sosit în pitoreasca localitate poloneză Walcz după o călătorie lungă, încheiată abia joi dimineața. Odată ajunși la destinație, cei 21 de sportivi și antrenorii lor au uitat, însă, repede de oboseală și s-au grăbit să vadă lacul Radun pe care, începînd de vineri, se vor desfășura întrecerile.

Modernul și elegantul complex sportiv construit pe unul dintre maluri ne amintește de Snagovul nostru atît prin clădirile sale cochete cît și prin peisajul sportiv ce cuprinde mai multe terenuri de volei, fotbal, baschet și handbal. Aici este instalat acum cartierul general al întrecerilor de caiac-canoe și, ca în tot orașul Walcz, predomină o atmosferă sărbătorească, pretutindeni existînd afișele competiției și drapelele celor 22 de țări participante : **(Austria, Anglia, Bulgaria, Belgia, Cehoslovacia, Canada, Italia, Danemarca, R.D. Germană, R.F. Germania, Finlanda, Franța, Ungaria, Iugoslavia, Irlanda, Norvegia, ROMÂNIA, U.R.S.S., Spania, Suedia, S.U.A.** și **Polonia).**

Este interesant de amintit faptul că cinci dintre țări, **U.R.S.S., Bulgaria, Ungaria, România** și **Polonia,** vor participa la absolut toate probele, cele mai aglomerate curse fiind acelea de caiac simplu și dublu băieți, unde absolut toate țările au înscris echipaje. După primele apariții pe apă, o impresie deosebită au lăsat-o reprezentanții **R.D. Germane, U.R.S.S.** și **Ungariei.**

Revenind, însă, la juniorii noștri care au o sarcină extrem de dificilă la această ediție a europenelor, trebuie să amintim că în urmă cu doi ani, la Snagov, echipa României a ocupat locul întîi pe națiuni, cucerind și trei titluri continentale. Firește, aceste rezultate, ca de altfel și tradițiile recunoscute pe plan internațional ale caiacului și canoei românești, reprezintă factori angajanți pentru reprezentanții noștri, care, chiar din după amiaza sosirii, au și efectuat primele antrenamente de acomodare. După cum ne spunea profesorul **Radu Dumitru** (unul dintre cei trei antrenori ai reprezentativei noastre), cei mai în formă dintre sportivii noștri sînt componenții echipajelor de caiac 4 băieți (Radu Sofran, Sorin Matache, Gavrila Pamacai, Ionel Sold) și de canoe 7 (Simin Isai, Silvan Ivan, Gheorghe Lungu, Ivan Gavrilov, Gheorghe Simiocenco, Petre Capusta și Ștefan Parmac). Speranțe ne dă și echipajul feminin de caiac 4 alcătuit din Agafia Orlov, Aneta Ignatencu, Arina Roh și Stela Moldoveanu.

Nu putem omite încă un lucru care a constituit pentru juniorii români un nou și puternic imbold spre obținerea unor rezultate cît mai bune. În cursul zilei de miercuri au sosit de la Tampere, odată cu reprezentanții federației noastre de specialitate, profesorii **Jean Zamfir, Cornel Birsănescu** și **Nicolae Navasart** — toate ambarcațiunile pe care au concurat caiaciștii și canoiștii români la recent încheiatele campionate mondiale. A concura pe canoea lui **Ivan Patzaichin** sau pe aceea a cuplului **Danilov — Simionov** înseamnă o mare onoare dar și o deosebită încredere, iar tinerii noștri sportivi știu acest lucru.

În programul primei zile a întrecerilor figurează seriile la 8 probe, care se vor desfășura începînd de la ora 10 în următoarea ordine : caiac simplu băieți, caiac dublu fete, canoe dublu, caiac dublu băieți, caiac 4 fete, canoe simplu, caiac 4 băieți și caiac simplu fete. Ordinea culoarelor a fost stabilită în urma tragerii la sorți efectuată la ședința tehnică de joi cînd s-a anunțat și cifra totală a participanților : 290.

Menționînd că timpul este excelent pentru concurs și că toate probele se vor desfășura pe distanța de 500 m, urăm juniorilor noștri mult succes și așteptăm cu firesc interes evoluția lor

Horia ALEXANDRESCU

Tenismanii României și Uniunii Sovietice

(Urmare din pag. 1)

din cele două puncte pentru gazde. A fost, reamintim, realizatorul deciziei în precedentul meci al echipei sale, în actuala ediție, aducînd calificarea în fața francezilor, printr-o netă victorie în fața consacratului Patrick Proisy. O rezervă de prudență trebuie păstrată și pentru acest meci.

Indiferent de rezultatul general al primei zile, foarte importantă ne apare a treia partidă din seria celor cinci, cea de dublu. Pentru simbătă, bineînțeles, nu cunoaștem încă, oficial, formațiile. Dar este foarte probabil că Tache Caralulis, căpitanul reprezentativei noastre, va trimite în teren pe aceeași care au adus o atît de frumoasă contribuție la conturarea succesului din meciul cu Noua Zeelandă. Așadar, Năstase și Santei. Ceva mai puțin limpede ni se pare alegerea căpitanului oaspe, Serghei Andreev.

Ieri, echipa României a efectuat ultimele antrenamente și a ținut ședința de pregătire a jocului. Cu acest prilej toți jucătorii ne-au rugat să transmitem tuturor amatorilor de tenis din țara noastră cele mai calde mulțumiri pentru încurajările ce le-au fost adresate la fiecare meci și care le-au folosit întotdeauna în susținerea partidelor și obținerea victoriilor.

Cuplul său tradițional a fost învins în ultimele două întîlniri, cu Ungaria și Franța, iar Lihaciov, partenerul lui Metreveli, nu pare să fie în formă de zile mari. Un semn de întrebare, la acest capitol.

Cîntărind obiectiv șansele forțelor puse față în față, într-un sumar „calcul al hîrtiei", apare ca normal să vedem amînată decizia pentru ultima zi, cea de duminică. Meciul așilor, Năstase contra Metreveli, sau poate chiar cel care încheie întreaga suită, Ovici — Kakulia, ar trebui să ofere rezolvarea tuturor incertitudinilor.

Fără îndoială, ne putem permite și alte calcule, cele optimiste, mergînd mai direct la țel. Așa cum ne dau dreptul ultimele evoluții, de înalt nivel, ale echipierilor români, dorința lor arzătoare de victorie.

JAN KODES REINTRĂ LA PRAGA !

PRAGA, 2 (prin telex). — În capitala Cehoslovaciei începe întîlnirea dintre reprezentativa țării gazdă și echipa Italiei, contînd ca finala celei de a doua grupe europene a „Cupei Davis". Echipa cehoslovacă va avea în frunte pe Jan Kodes, restabilit după recenta sa accidentare, alături de Jiri Hrebec. Pentru italieni apar, în partidele de simplu, Corrado Barazzutti și Antonio Zugarelli.

ÎN CUPA „PRINCIPESA SOFIA"

ECHIPA ROMÂNIEI ȘI-A ASIGURAT VICTORIA ÎN MECIUL CU ELVEȚIA (3-0)

BRAȘOV, 2 (prin telefon). Adversarele de joi și de vineri ale jucătoarelor noastre din etapa zonală a competiției dotată cu Cupa „Principesa Sofia" — junioarele Țării Cantoanelor — au cărți de vizită prestigioase. **Susi Einchenberger** — numărul 1 în ordinea preferințelor antrenorului și căpitanului echipei, Rolf Einchenberger — este campioana celor mai tinere tenismene, la simplu și la dublu, și finalistă la turneul european de junioare, disputat în acest an la Berlin ; **Annina Von Planta** a cîștigat în 1972 aceeași competiție de la Berlin, iar **Annette Hablüzel** și **Annemarie Ruegg** ocupă și ele locuri fruntașe în clasamentul pe 1972 al Federației elveține de specialitate.

Dar, iată cîteva amănunte de la primele confruntări.

ROMÂNIA—ELVEȚIA 3-0 (după prima zi). La acest scor, jucătoarele românce și-au asigurat practic victoria. **Florența Mihai — Annette Hablüzel 6—0, 6—1.** Reprezentanta noastră și-a adjudecat întîlnirea în mai puțin de 30 de minute, ea avînd o superioritate evidentă pe tot parcursul meciului. **Mariana Simionescu — Annina Von Planta 7—5, 6—3.** În primul set, Simionescu a cîștigat ușor trei ghemuri, dar nu s-a concentrat suficient în continuare, permițînd adversarei să puncteze : 2—3. Jucătoarea română a reușit, însă, să recupereze handicapul și să se distanțeze (5—3), pentru ca, din nou, să ofere elvețiencei posibilitatea de a egala : 5—5. Ultimele două ghemuri sînt, din nou, cîștigate categoric de Simionescu, care se impune și în cel de al doilea, fără dificultate. **Virginia Ruzici, Mariana Simionescu — Susi Einchenberger, Annina Von Planta 6—2, 7—5.**

În ultimele două întîlniri de simplu — **programate vineri dimineață, de la ora 9 — Virginia Ruzici** va întîlni pe **Susi Einchenberger,** iar **Simona Nunweiller** pe **Annemarie Ruegg.**

CEHOSLOVACIA — MEXIC 2—0. Helena Hradecka — Lourdes Ortega 6—4, 6—0, Regina Marsikova — Helena Hradecka — Alejandra Valejo, Lourdes Ortega 6—4, 6—2. Întîlnirea de simplu Ivona Brzakova — Alejandra Valejo nu s-a disputat din cauza îmbolnăvirii jucătoarei cehoslovace.

Ion GAVRILESCU

PENTATLONISTUL DUMITRU SPÎRLEA A TERMINAT PE LOCUL 6 CONCURSUL DE LA BUDAPESTA

BUDAPESTA, 2 (Agerpres). — Concursul internațional de pentatlon modern de la Budapesta s-a încheiat cu victoria sportivului maghiar Peter Kelemen (Dozsa), care a totalizat 5365 puncte. Pe locul doi s-a clasat compatriotul său Horvath (Dozsa) — 5253 puncte, urmat de Oniscenko (Dinamo Moscova) — 5246 puncte, Borlay (Csepel) — 5229 puncte, Maracsko (Csepel) — 5196 puncte, **Dumitru Spîrlea (Olimpia București) — 5100 puncte etc.**

Pe echipe, competiția a fost cîștigată de formația Ujpesti Dozsa cu 15 690 puncte.

Ultima probă a concursului — crosul — a revenit lui Maracsko, cronometrat pe distanța de 4 000 m cu timpul de 13:11 — 1 192 puncte. L-au urmat Oniscenko — 1 174 puncte și englezul Parker — 1 171 puncte.

Campionatele europene de călărie (juniori)

DISPUTE ATRACTIVE ÎN PROBELE PRELIMINARE

ANVERS, 2 (prin telefon). La baza hipică „St. Hubert" aflată la 17 km de Anvers, au început disputele din cadrul campionatelor europene de călărie, rezervate juniorilor, la care participă sportivi din Anglia, Austria, Belgia, Cehoslovacia, Elveția, Franța, R.F. Germania, Islanda, Italia, Luxemburg, Olanda, Polonia, România, Suedia și U.R.S.S.

În prima zi s-au disputat două probe preliminare, una rezervată călăreților care nu au mai participat niciodată la o asemenea competiție, cealaltă juniorilor aflați din nou la startul campionatelor europene. La prima probă au participat și călăreții români. Parcursul a avut 12 obstacole (13 sărituri) cu o înălțime maximă de 1,30 m. Sportivii noștri au avut, în general, o comportare meritorie, realizînd, prin **Nicolae Gheorghe** cu **Aprod,** cel mai bun timp dintre cei 62 de concurenți, iar prin **Dania Popescu** cu **Sonor,** cel de-al treilea. Din păcate, ei au lovit o bară la obstacolul al 6-lea, (ca, de altfel, toți reprezentanții noștri), ceea ce nu le-a permis să ocupe locuri superioare în clasament. Iată rezultatele :

GRUPA I : 1. **Kurt Gravemeier** (R.F.G.) cu **Rendant** 0 p (61,3 s), 2. Pinny Winson (Anglia) cu Kartoffel 0 p (61,8 s), 3. Janet Randhal (Anglia) cu Xantos 0 p (66,1 s)... 16. **Nicolae Gheorghe** cu **Aprod** 4 p (59,1 s), 17. **Dania Popescu** cu **Sonor** 4 p (61,6 s)... 26. **Nicolae Vlad** cu **Sondor** 4 p (70,4 s)... 45. **Victor Contiu** cu **Palermo** 9 p (85,0 s).

GRUPA A II-A : (26 concurenți, 11 obstacole) : 1. **Thomas Fuchs** (Elveția) cu **Royal Can** 0 p, 2. Debbie Johnsey (Anglia) cu Speculator 1 4 p, 3. Ines Fraissinet (Franța) cu Dusty 4 p.

DUMITRU NEDELEA
secretar general al F.R.C.P.M.

TELEX ● TELEX ● TELEX ● TELEX

Echipa masculină de baschet a R. P. Chineze, aflată în turneu în Spania, a susținut un meci amical cu formația Juventud Badalona. La capătul unui joc cu multe faze spectaculoase, baschetbaliștii chinezi au obținut victoria cu scorul de 79—68 (40—33).

■

Selecționata de fotbal a Poloniei, campioană olimpică, a întîlnit la Toronto, în prezența a 20 000 de spectatori, reprezentativa Canadei. Partida s-a terminat cu scorul de 3—1 (0—1) în favoarea fotbaliștilor polonezi. Au marcat Gadocha (2), Gorgon, respectiv Aubert.

■

În primul tur al probei de simplu bărbați din cadrul turneului de tenis de la Columbus (Ohio), jucătorul australian Colin Dibley l-a învins cu 7—6, 6—4 pe americanul Jeff Austin, iar englezul Gerard Battrick a dispus cu 6—2, 6—3 de japonezul Toshiro Sakai. Alte rezultate : Gerken — Menon 7—6, 6—3 ; Pasarel — Bunis 7—6, 7—1 ; Rahim — Noonan 7—6, 6—2 ; Amritraj — Benavides 6—7, 6—4, 6—1.

■

Campionatul european de baschet rezervat **echipelor de junioare a continuat** cu disputarea partidelor din ziua a doua a întrecerilor grupelor preliminare : Grupa A (la San Remo) : Bulgaria — Olanda 74—48 (42—29) ; Italia — Franța 69—49 (31—33) ; Polonia — Belgia 75—34 (41—39) ; Grupa B (la Loano) : U.R.S.S. — Spania 72—31 (37—29) ; Ungaria — Israel 67—50 (28—33) ; Iugoslavia — R. F. Germania 66—40 (31—24). În clasamentele celor două grupe conduc echipele Bulgariei, Poloniei, Italiei — 4 p. (Grupa A), și respectiv U.R.S.S., Iugoslaviei și Ungariei — 4 p (Grupa B).

■

Majoritatea partidelor din turul doi al turneului feminin de tenis de la Denver s-au disputat între jucătoarele americane : Julie Heldman — Tory Fretz 6—3, 6—7, 7—5 ; Janet Newberry — Laura Dupont 6—4, 6—2 ; Barbara Dewns — Mona Schallau 6—3, 6—3.

■

În sferturile de finală ale turneului feminin de tenis de la Atlantic City (New Jersey) : Laurie Tenny — Linda Tuero 6—2, 3—6, 7—5 ; Michele Gourcal (Belgia) — Sally Grean (S.U.A.) 2—6, 6—2, 7—6.

■

Selecționata universitară masculină de baschet a S.U.A. și-a început turneul în Polonia jucînd la Varșovia cu reprezentativa țării gazdă. Baschetbaliștii americani au terminat învingători cu scorul de 82—56 (41—28).

Prima etapă a Turului ciclist al insulei Malorca, desfășurată pe distanța de 160 km a fost cîștigată de belgianul Franz van Looy, cu timpul de 4h 46:05. În clasamentul general conduce spaniolul Miguel Maria Lasa, cîștigătorul etapei „prolog".

■

Cunoscutul pilot american Mark Donohue, învingător anul trecut în cursa de 500 mile de la Indianapolis, a cîștigat proba de la Watkins Glen, contînd pentru campionatul american rezervat prototipurilor de turbo-compresoare fără limită de cilindree. Donohue, care a pilotat o mașină de fabricație „Porsche 917" a acoperit 326 km în 1 h 43:14,4 (medie orară 189,500 km).

■

Între 2 și 7 august, pe terenurile clubului „Sporting" din Vichy se desfășoară meciurile turneului final al celei de-a 24-a ediții a „Cupei Galea", competiție de tenis pentru echipele de tineret. La întreceri participă echipele Angliei, Spaniei, Cehoslovaciei și Mexicului. Echipa engleză are în componență aceiași jucători care au cîștigat trofeul anul trecut : Stepher Warboys și John Lloyd. Revelația preliminariilor a fost echipa Cehoslovaciei (Ivan Jankowski și Pavel Slozil), care a eliminat selecționata Franței.

Redacția și administrația : București, str. Vasile Conta nr. 16 ; telefoane : centrală 11.10.05, secția corespondenți 11.51.09, interurban 72 și 285 ; telex : sportrom buc. 180. Tiparul „I. P. „Informația", București 40.368

PROLETARI DIN TOATE ȚĂRILE, UNIȚI-VĂ!

Sportul

ZIAR AL CONSILIULUI NAȚIONAL PENTRU EDUCAȚIE FIZICĂ ȘI SPORT

ANUL XXIX — Nr. 7494 — 4 PAGINI 30 BANI — Simbătă 4 august 1973

ASTĂ-SEARĂ, PRIMELE MECIURI ÎN „CUPA MUNICIPIULUI BUCUREȘTI" LA FOTBAL

Sportul Studențesc — Steagul roșu

și Steaua — Rapid

(amănunte în pag. a 3-a)

NUMEROASE MANIFESTĂRI SPORTIVE DEDICATE MARII SĂRBĂTORI

AUGUST 23 1944-1973

● Astăzi, de la ora 19,30,

o mare ștafetă

pe străzile Capitalei

Ca în fiecare an, zilele premergătoare marii sărbători de la 23 August — Ziua insurecției naționale antifasciste armate — mobilizează energiile întregului popor. Succesele obținute în toate domeniile activității și producției materiale demonstrează, o dată în plus, profundul atașament al maselor de oameni ai muncii față de politica P.C.R., față de programul său de edificare a societății socialiste multilateral dezvoltate.

Și pe plan sportiv, manifestările și acțiunile — tradiționale sau inedite — închinate aniversării, sînt tot mai multe și cuprind întreaga țară. Iată cîteva dintre activitățile dedicate zilei de 23 August de către sportivii bucureșteni.

„ȘTAFETA 23 AUGUST"

Cu respectul cuvenit marelui eveniment, comemorat cu entuziasmul vîrstei, reprezentanții tuturor sportivilor din cele opt sectoare ale Capitalei vor participa, astăzi, la acțiunea organizată de C.M.B.E.F.S., în colaborare cu celelalte organe cu atribuții și intitulată sugestiv **„ȘTAFETA 23 AUGUST"**. Traseul va străbate — simbolic — cîteva locuri legate de evenimentele de la 23 August 1944, aflate pe raza municipiului. Iată, de altfel, pe schimburi, ruta ce va fi parcursă, începînd de la ora 19,30: **Podul Băneasa — Casa Scînteii** (cîte zece sportivi din fiecare sector); **Casa Scînteii — Arcul de Triumf** (cîte zece sportivi din fiecare sector); **Arcul de Triumf — Piața Victoriei** (cîte zece sportive din fiecare sector); **Piața Victoriei — Piața Rosetti** (cîte 5 cicliști din fiecare sector); **Piața Rosetti — Piața Iancului** (20 de cicliști din cluburile bucureștene); **Piața Iancului — Casa memorială a partidului din Vatra Luminoasă** (10 atleți și 10 atlete); **Casa memorială a partidului din Vatra Luminoasă — Stadionul „23 August"** (10 atleți și 10 atlete). La buna organizare a ațiunii contribuie consiliile pentru educație fizică și sport ale celor opt sectoare cît și marile unități sportive bucureștene: Dinamo, Steaua, Clubul sportiv școlar, Rapid, Olimpia, Progresul, Constructorul și Metalul. Punctul terminus al traseului — Stadionul „23 August" — va găzdui un bogat program polisportiv care, începînd de la ora 17.30, va cuprinde demonstrații de box, lupte, oină, ciclism, atletism, judo, alergări în sac, toate organizate înaintea și în pauzele meciurilor de fotbal din cadrul „Cupei Municipiului București".

„CUPA 23 AUGUST" LA DIFERITE SPORTURI

În plină desfășurare se află **„Cupa 23 August"** rezervată amatorilor de fotbal, popice, șah, tir, volei, tenis de masă și de cîmp. Disputată la nivelul celor opt sectoare acțiunea se distinge prin larga popularitate de care se bucură și prin numărul mare de participanți. Întrecerile sînt găzduite de terenurile și bazele asociațiilor sportive.

CUPA DAVIS

ECHIPELE ROMÂNIEI ȘI U.R.S.S. LA EGALITATE DUPĂ PRIMA ZI: 1-1

● Campionii învingători asupra „secunzilor" ● Ovici, jucînd de la egal cu Metreveli, pierde măcinat de trac și insuficientă experiență ● Demonstrație de tenis a lui Ilie Năstase în fața lui Kakulia ● Azi, partida de dublu

La capătul primei zile de joc, scorul finalei europene a „Cupei Davis" (grupa A) indică egalitate: 1—1. Două rezultate scontate sînt înscrise pînă acum pe tabela acestei întîlniri care promite însă o luptă din ce în ce mai dîrză, pe parcursul zilelor următoare. Avem în față încă trei partide foarte importante, cele care trebuie să decidă pe învingători. Azi, dublul, iar mîine ultimele două meciuri de simplu, fiecare anunțîndu-se sub semnul echilibrului de forțe și al mizei maxime.

Să așteptăm cu încredere aceste ultime trei secvențe de întrecere, în care tenismenii noștri încearcă o performanță de prestigiu, calificarea în faza interzonală a marii competiții.

Ilie Năstase, *irezistibil de la un capăt la celălalt al partidei.*

TOMA OVICI—ALEKSANDR METREVELI 5-7, 5-7, 2-6

Dacă ne-a dezamăgit multe speranțe, meciul pierdut — în deschidere — de Ovici a fost reconfortant din mai multe privințe. Pentru calitatea tenisului prestat nu numai de învingător, ci și de învins. Pentru momentele de luptă intensă care au îmbogățit spectacolul, mai cu seamă în primele seturi. Pentru lungile secvențe în care Toma Ovici a jucat de la egal cu acest mare campion, Alek Metreveli. Mai puțin, însă — s-o spunem fără reproș aspru dar privind latura educativă — a fiecărei dispute sportive — atunci cînd jucătorul român a abordat fără curaj, ultima manșă a meciului. **Se mai putea juca, se mai putea încerca. Dar Ovici era prea măcinat de trac, deprimat de neșansă, după ratarea consecutivă a două seturi în care făcuse breakul, irosindu-l apoi. O tentativă în plus i se părea muncă de Sisif, iar rezervele sale de energie se apropiaseră îngrijorător de zero.**

Iată scurta istorie a acestui meci care se soldează, fără îndoială, cu un rezultat așezat cuminte în limitele normalului. Început promițător al românului, care joacă atent, riscă moderat, își construiește cu clarviziune acțiuni de atac ce-i reușesc în procentaj aproape total. **Se impune, însă, mai lent decît Metreveli la serviciu și acest handicap al său, prea binecunoscut, avea să atîrne din ce în ce mai greu pe parcursul partidei.** Se merge „la pas" pe tabela de scor, pînă la mijlocul setului: 3—2 pentru Ovici, după faze de joc excelent în ghemul cinci. Servește Metreveli și pentru prima oară este condus (0—15, 0—30) printr-un retur și apoi o minge stopată, ambele ad-

Azi, la arena Progresul, începînd de la ora 15,15, are loc festivitatea de prezentare a echipelor, urmată de partida de dublu.

Radu VOIA

(Continuare în pag. a 4-a)

ZORII ZILEI A... TREIA!

Cupa **Davis** își continuă aspra selecție.

Acum două săptămîni, Toma Ovici și Timureaz Kagulia erau glorioșii învingători ai lui Brian Fairlie și Patrick Proisy. Aceste două victorii, care asiguraseră, în fond, succesul echipelor lor, îi făceau să viseze în continuare. Dar, ieri, sorții le-au adus în față doi mari campioni: Ilie Năstase și Alek Metreveli. Și astfel au venit înfrîngerile, perfect logice, de-altfel.

Totuși, această licitare a speranțelor lui Ovici și Kakulia, încheiată cu înfrîngerea, stabilește, o ierarhie în cadrul rezultatului de egalitate al primei zile. **Cei doi secunzi, copleșiți de faima adversarului din față, nu pot fi puși sub semnul egalității.** În tabăra noastră, timp de mai bine de o oră, Toma Ovici și-a păstrat șansa. El a ratat-o la 4—1 și 30—15, în setul doi, pentru că, moderat prin excelență, a refuzat să accepte ideea că poate face în numai două luni saltul de la Nick Fleury la vicecampionul Wimbledonului. Bineînțeles că numeroșii lui suporteri se gîndesc și acum la faptul că Toma ar fi putut „întoarce" meciul dacă ar fi cucerit dreptul la pauza din vestiar, dar cronicarul nu poate uita frecvența cu care acest „Kodes în miniatură" — cum le place unora să spună — și-a pierdut suflul ori de cîte ori a avut un avans de două **games**-uri sau unul de două puncte în cadrul unui **game.**

Timureaz Kakulia a părut hipnotizat în fața lui Ilie Năstase. El a fost copleșit, într-o măsură mult mai mare, de **prestanța campionului nostru, care deține arma secretă a surclasării unui partener mai timid.** Spectacolul Năstase a deschis din nou, în evantai, toate culorile tenisului, reușind să ne ofere pînă și acea eschivă sub fileu — mostră de intuiție și reflex. Oricum, Ilie Năstase, prin acest 18—3 în dauna învingătorului incontestabil al lui Proisy, demonstrează o stare de spirit adecvată marilor victorii — pentru că, în cazul lui Ilie Năstase, nu se poate vorbi de cine știe ce eclipsă tehnică sau tactică, ci numai de această stare de spirit, din care se nasc apoi toate miracolele puse, cu atîta dărnicie, la îndemîna spectatorilor.

Așadar, derbyul european al „Cupei Davis" se va sfîrși în ziua a treia. **Astăzi se va juca partida de dublu, această frumoasă probă de cumpănă, care anunță zorii sau apusul zilei a treia.** Astăzi vor sta față-n față cuplul nostru, **Năstase-Santei,** care va lua startul în al patrulea set al carierei sale, și cuplul sovietic, probabil **Metreveli-Lihaciov,** care a depășit întrucîtva zenitul îndelungatei sale simbioze pe toate continentele.

Va fi partida de dublu un meci Năstase — Metreveli? Greu de presupus. Ea poate depinde, într-o măsură mai mare, de aportul servanților, al căror profil diametral opus va conferi probabil, meciului un dinamism demn de marile derbyuri ale dublului. În timp ce Lihaciov face parte din categoria celor înclinați să lupte în ariergardă, Santei intră în rîndul celor mereu dispuși să stîrnească focul comandantului său.

Vom vedea astăzi o frumoasă partidă de dublu. Și sperăm că, odată cu înserarea, victoria echipei României în dublu va anunța zorii zilei a treia...

Ioan CHIRILĂ

CUPA EUROPEI LA ATLETISM

Fetele noastre sînt decise să lupte pentru o comportare cît mai frumoasă

Mîine, pe stadionul Republicii, iubitorii atletismului (pe care-i dorim prezenți într-un număr cît mai mare!) vor putea urmări disputele din cadrul uneia dintre cele mai atractive competiții desfășurate în Capitală. Semifinala Cupei Europei — Bruno Zauli reunește la startul celor 13 probe numeroase atlete de mare valoare ale sportului internațional care anunță nu numai întreceri de un ridicat plafon tehnic, ci și performanțe de primă mărime.

GUNHILD HOFFMEISTER (R.D. Germană)

Reamintindu-vă echipele participante: Elveția, R. D. Germană, Italia, Norvegia, Ungaria și România, vă prezentăm astăzi, cîteva aspecte... precompetiționale.

MARIANA CONDOVICI ȘI RENATE STECHER

Campioana țării noastre **Mariana Condovici** de a cărei evoluție se leagă multe speranțe pentru un loc cît mai bun la 100 m, 200 m și 4×100 m, a declarat unui colaborator al nostru: **„În mod normal echipa R. D. Germane, grație marilor individualități care o alcătuiesc, nu poate pierde primul loc. La ora actuală cred că ea ar învinge chiar și o selecționată mondială! Vom lupta deci cu toate forțele pentru ca echipa noastră să se claseze a doua și să se califice pentru finala Cupei Europei. Nu ne va fi deloc ușor, reprezentativa Ungariei avînd o bună valoare, dar cred că fetele noastre vor face totul pentru a împlini un vis mai vechi. Eu voi concura alături de cea mai rapidă sprinteră a lumii, Renate Stecher. În compania ei doresc să realizez rezultate cît mai bune. Nu-i prima oară cînd concurez cu Renate, ba mai mult, în palmaresul meu figurează chiar o victorie asupra acesteia. Dar aceasta s-a întîmplat mai de mult"...**

CE VA ALEGE ILEANA SILAI?

Săptămîna trecută, în cadrul unui concurs desfășurat în capitala Suediei, clujeanca **Ileana Silai** a devenit recordmană națională și, în cursa de 1 500 m. La această oră ea deține toate recordurile țării, la probe olimpice și neclasice, de la 400 m și pînă la 1 500 m. Cu ultimul său rezultat, de 4:11,98 Silai ar fi fost poate în măsură să dea

Romeo VILARA

(Continuare în pag. a 2-a)

PROGRAMUL CONCURSURILOR

La ora 16.40 va avea loc, duminică, festivitatea de deschidere a competiției, primul start al întrecerilor fiind programat la ora 17 — cursa de 800 m. Urmează: ora 17.05 — 100 m, lungime și suliță, ora 17.20 — 400 m, ora 17.35 — 4x100 m, greutate, ora 18.00 — lungime, ora 18.20 — 200 m, ora 18.25 — disc, ora 18.35 — 100 m garduri, ora 18.45 — 1500 m, ora 19.00 — 4x400 m. Festivitatea de închidere, la ora 19.10, va marca sfîrșitul acestei importante competiții oficiale.

15-25 AUGUST, LA MOSCOVA

STUDENȚII SPORTIVI ROMÂNI ÎN FAȚA EXAMENELOR „UNIVERSIADEI"

● „Mica Olimpiadă" a tineretului studios ● Reprezentanții noștri participă la 6 din cele 10 discipline cuprinse în program ● Duelul Melnik—Menis promite un nou record mondial la disc ● Gheorghe Berceanu — liderul lotului de lupte greco-romane ● Un bun prilej de afirmare pentru gimnaști și de reabilitare pentru scrimeri.

În suita marilor competiții polisportive ale lumii, după Olimpiadă, figurează — fără îndoială — pe locul imediat următor, **Jocurile mondiale de vară ale studenților,** cunoscute mai mult sub denumirea sintetică, **„Universiadă".**

Aflată la a 7-a ediție (dacă o vom socoti prima pe aceea de la Torino, din 1959), întrecerea este programată între 15 și 25 august, în capitala Uniunii Sovietice, Moscova, într-un cadru care se anunță de pe acum grandios și într-o ambianță de colaborare constructivă și înțelegere, caracteristică, de altfel, întregii evoluții a vieții politice internaționale.

În țara noastră, sportul universitar — sub aspectul manifestării sale de masă și de performanță — a primit un puternic impuls prin recenta Hotărîre a C.C. al P.C.R. din 28 februarie — 2 martie 1973, care îi trasează sarcini sporite, îi deschide noi perspective de dezvoltare și de progres.

Tocmai de aceea, participarea la Universiadă este privită cu toată seriozitatea și responsabilitatea de organele cu atribuții în acest domeniu (U.A.S.C.R., C.N.E.F.S., federațiile sportive), a existat o grijă deosebită în alcătuirea loturilor reprezentative, în asigurarea unei pregătiri corespunzătoare celor aleși să reprezinte tineretul studios românesc la marea confruntare.

România va participa în întrecerile de la Moscova la 6 ramuri de sport: atletism, baschet (fete), gimnastică (băieți), lupte (greco-romane și libere), scrimă și volei (fete).

S-a apreciat, socotim noi just că la înot, sărituri în apă și tenis, universitarii nu dispun — deocamdată cel puțin — de individualități apte să facă față rigorilor unei asemenea competiții, iar la polo — unde am fi avut un cuvînt greu de spus — echipa noastră națională (cu mulți studenți în formație) se află în pragul participării la campionatul mondial din Iugoslavia, care începe la cîteva zile după încheierea Universiadei.

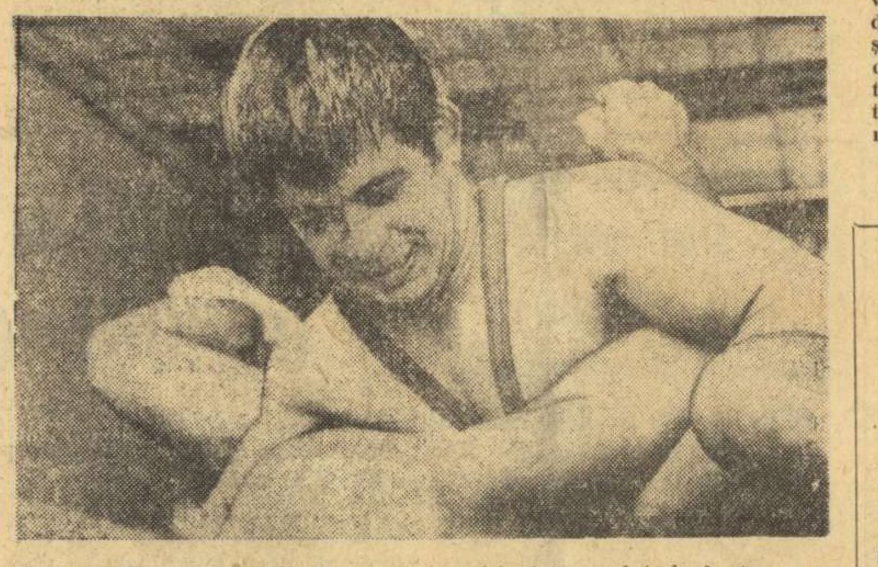

Gheorghe Berceanu, *unul din marii favoriți ai turneului de lupte greco-romane ale Universiadei*

Foto: I. MIHĂICĂ

Să vedem cine sînt principalii purtători ai ecusonului tricolor la întrecerile din capitala Uniunii Sovietice.

În fruntea lotului de atletism se află admirabila noastră aruncătoare de disc, **Argentina Menis,** medaliată cu argint la J.O. de la München. Duelul său cu **Faina Melnik** se anunță vedeta programului de pe stadionul Central de la Lujniki, promițînd nu numai o luptă sportivă de toată frumusețea, dar și — poate — un nou record al lumii. **Valeria Bufanu,** locul II la J.O. în cursa de 100 m garduri, este o altă „piesă de rezistență" a echipei, în timp ce **Cornelia Popescu** și **Virginia Bonci** pot emite și ele pretenții la medaliile Universiadei. Proaspătul campion național la săritura în înălțime, **Mihai Purice,** și colegul său de probă, **Csaba Dosa,** alcătuiesc un cuplu redutabil, capabil de rezultate mari.

Luptătorii îl au drept lider pe **Gheorghe Berceanu,** aureolat pînă acum cu toate titlurile, afară de acela de campion mondial universitar. Moscova oferă eminentului nostru sportiv prilejul de a-și completa cartea de vizită. Alături de el, **Victor Dolipschi** și **Nicolae Neguț** (greco-romane), **Vasile Iorga, Ion Arapu, Emil Butu** (libere) se pot număra printre fruntașii categoriilor lor de greutate.

Echipa feminină de baschet este — în linii mari — aceeași care a cîștigat, recent, „Cupa Mării Negre", iar voleibalistele vor evolua — cu foarte mici schimbări — în formația care a învins Japonia la „Trofeul Tomis". Gimnaștii **Gheorghe Păunescu, Petre Mihaiuc, Mircea Gheorghiu** și ceilalți au ocazia unei noi opțiuni în scara ierarhiilor internaționale, în timp ce echipelor de scrimă (prezente cu formații complete la toate armele) li se oferă excelentul prilej de a se reabilita după insuccesul (parțial) înregistrat la Campionatele mondiale de la Göteborg.

Pentru toți aceștia, vacanța de vară a reprezentat o perioadă grea de pregătire, dar scopul pe care și l-au propus tinerii noștri — acela de a reprezenta cu cinste sportul românesc în cea mai mare întrecere studențească mondială — merită din plin strădaniile depuse.

Valeriu CHIOSE

ÎN PRIMA ZI A BALCANIADEI JUNIORILOR

ÎNOTĂTORII ROMÂNI AU DEBUTAT SPECTACULOS CÎȘTIGÎND 6 TITLURI

Radu Vrînceanu, *cel mai rapid sprinter junior din Balcani*

Splendid debut pentru tinerii înotători români în cea de a III-a ediție a Balcaniadei de natație, competiție a cărei primă reuniune finală s-a desfășurat ieri după-amiază în piscina din Ștefan cel Mare.

Minola Vasiliade și **Tudor Furtunescu,** doi talentați „delfini" ai noii generații au dat tonul și au sporit încrederea tricolorilor într-un succes final. Ei au cîștigat de o manieră spectaculoasă cursele de 100 m, încheindu-le cu noi recorduri personale.

Furtună de aplauze în tribună și după cel de al treilea succes consecutiv al reprezentanților noștri. Aflat în continuu progres, **Radu Vrînceanu** a învins în disputa cu cei mai rapizi sprinteri juniori din Balcani (100 m liber), fiind cronometrat la capătul celor două lungimi în 53,8. Cel mai bun rezultat al sportivilor români în această primă zi de concurs l-a înregistrat însă **Adrian Horvat.** Înotînd relaxat și într-un ritm susținut, el și-a însoțit titlul de campion balcanic la 200 m spate și cu un nou record de juniori (2:17,7), a doua performanță românească din toate timpurile. Al 5-lea titlu individual îl datorăm timișorencei **Karin Parutsch.** În sfîrșit, să notăm și victoria ștafetei masculine de 4×100 m mixt, care ne-a permis detașarea în clasamentul general în fața Greciei (3 titluri).

REZULTATE TEHNICE: **100 m delfin** (f): 1. **MINOLA VASILIA-**

Adrian VASILIU

(Continuare în pag. a 4-a)

PROGRAMUL DE AZI

ÎNOT (finale): Bazinul Dinamo, de la ora 18: **200 m liber** (f+b); **200 m delfin** (f+b); **100 m bras** (f+b); **200 m mixt** (f+b); **4x100 m liber** (f+b);

SĂRITURI: Ștrandul Tineretului, de la ora 10 și ora 17: **Trambulină** (b) și **platformă** (f);

POLO: Bazinul Dinamo, de la ora 19.30: **Iugoslavia — Turcia** și **România — Grecia.**

VASILE SELEJAN (DINAMO) — ÎNVINGĂTOR ÎN CEA DE-A X-a EDIȚIE A „TURULUI CLUJULUI"

CLUJ, 3 (prin telefon). Cea de-a X-a ediție a tradiționalei competiții cicliste „Turul Clujului" s-a încheiat ieri seara cu victoria rutierului Vasile Selejan (Dinamo), cel care s-a impus încă din prima etapă.

Excelent organizat, beneficiind de o bună popularitate, de un public numeros și entuziast și de un timp splendid, „Turul Clujului" a reprezentat o reușită a sportului cu pedale și i-a făcut, implicit, acestuia o excelentă propagandă.

Ultima etapă, a treia, disputată pe cîteva din străzile Clujului a cuprins 22 de ture (32,600 km) și cîteva sprinturi. Principalul animator a fost **Vasile Selejan,** care de altfel a controlat-o permanent și a luptat pentru sprintul final, pe care l-a cîștigat detașat, înscriindu-și astfel numele pe lista cîștigătorilor acestei competiții. Timpul realizat de el: 56 min. și 20 sec. L-au urmat, în clasamentul etapei: Mihai Hrisoveni (C.S. Brăila), Constantin Ciocan (Voința Buc.) — același timp cu învingătorul.

Clasamentul general: **VASILE SALAJAN (Dinamo) 7h09:51,** 2. Mihai Hrisoveni (C.S. Brăila) 7h10:41,3. Gavrilă Marton (C.S.M. Cluj) 7h 10:46, 4. Alexandru Sofronie (Dinamo) 7h 10:57, 5. Constantin Ciocan (Voința Buc.) 7h 11:11, 6. Vasile Teodor (Dinamo) 7h 11:16, 7. Ion Cosma (Dinamo) 7h 11:21, 8. Eugen Imbuzan (C.S.M. Cluj) 7h 11:25

Nușa DEMIAN

CUPA EUROPEI LA ATLETISM

(Urmare din pag. 1)

o replică viguroasă excelentei semifondiste germane Gunhild Hoffmeister. Faptul că programul Cupei Europei se întinde doar de-a lungul a două ore nu-i poate însă îngădui să ia startul în ambele curse de semifond. Din acest motiv, Ileana Silai va participa probabil în cursa de 800 m, care a consacrat-o, și în care poate, eventual, obține chiar și o victorie, fapt mai puțin probabil pentru cursa de 1 500. În orice caz, „Ițu" va fi prezentă, în afară de 800 m, și pe ultimul schimb al ștafetei de 4 × 400 m. Ca partenere pentru această probă, care încheie programul, și care s-ar putea să aibă un caracter hotărîtor pentru clasamentul general, îi vor fi **Mariana Suman, Doina Bădescu** și recenta campioană balcanică de junioare, foarte tînăra **Niculina Lungu.** Rezervă a echipei de ștafetă este Liliana Leau.

CLASAMENTE

La Cupa Europei se întocmesc clasamente pentru fiecare dintre cele 13 probe înscrise în program, acordîndu-se — la probele individuale și la cele două ștafete — cîte 6 puncte pentru primul loc, 5 p pentru al doilea, 4 p pentru al treilea... 1 p pentru locul șase. În cazul în care o atletă este descalificată sau abandonează ea nu primește nici un punct. Totalizarea punctajului stabilește clasamentul general al competiției în baza căruia primele două echipe promovează în finala Cupei Europei, programată la începutul lunii septembrie la Edinburgh.

ILEANA SILAI (România)

VALERIA BUFANU ȘI RĂSPUNDEREA COLECTIVĂ

După meciul cu Italia, de la Reggio Emilia, la începutul lunii trecute, un accident la un tendon a ținut-o pe **Valeria Bufanu** departe de concursuri și chiar de antrenamente. Deși, cum am mai spus, nu deține cea mai bună formă sportivă, Valeria Bufanu a ținut morțiș să fie alături de colegele sale din echipa reprezentativă și să lupte împreună pentru calificarea în finală. **„Piciorul mă doare, dar la acest concurs trebuie să particip! Poate va fi ultimul din acest sezon, dar acum mai mult ca oricînd fetele au nevoie de ajutorul meu!"**

Un gest care vorbește de la sine!

ILONA BRUZSENYAK (Ungaria)

DARUL ARGENTINEI MENIS

După aproape trei decenii de activitate competițională, marea noastră atletă **Lia Manoliu** va fi sărbătorită duminică pentru retragerea sa din viața sportivă activă. Succesoarea ei, **Argentina Menis** nu vrea să scape prilejul pentru a-i oferi un „dar" ilustrei sale predecesoare. Și acest dar, în intenția volubilei Argentina, se cheamă a fi... recordul lumii. Duminică, pe stadionul Republicii, Argentina Menis se va strădui să reintre în posesia recordului mondial pe care l-a mai deținut în două rînduri.

Antrenorul federal Gheorghe Zimbreșteanu ne-a spus joi: **„Am văzut-o recent pe Argentina la antrenamente. Deține o formă sportivă excelentă. S-a jucat, pur și simplu, aruncînd discul, în serie, la peste 65 de metri"...**

Și mai este ceva: pînă acum Argentina Menis a doborît recordul mondial în competiții de anvergură, prima oară la Izmir, la Jocurile Balcanice, a doua oară, la Constanța, la triunghiularul România — Finlanda — Suedia. Îi plac, se pare, marile concursuri! Or, cum bine se știe, semifinala Cupei Europei, de duminică, este un concurs mare!...

Succes Argentina!

JURIUL DE APEL

În conformitate cu regulamentul întrecerilor, stabilit de Asociația europeană de atletism, va funcționa la București un juriu de apel format din trei persoane: **Leonid Homenkov** (Uniunea Sovietică), **Vasilieva** (Bulgaria) și **Kraag** (Danemarca). Sîntem convinși că întrecerile se vor desfășura în spiritul regulamentului internațional, într-o deplină notă de sportivitate, astfel că misiunea celor trei delegați ai A.E.A. va fi, în cele din urmă, pur formală!

Ca arbitru principal al competiției a fost desemnat ing. **Dumitru Eremia.** Arbitrul român **Gheorghe Georgescu** a fost delegat de A.E.A. în juriul de apel al semifinalei de la Varșovia.

Campionatul republican de motocros

CÎTEVA OBSERVAȚII ÎNAINTEA ETAPEI FINALE

Campionatul republican de motocros se apropie de sfîrșit. Duminica trecută s-a consumat, pe traseul de lîngă Vălenii de Munte, penultima etapă a competiției, la două dintre cele patru probe care au figurat în program clarificîndu-se situația din fruntea clasamentelor: maestrul sportului, **Ștefan Chițu** (Poiana Cîmpina) la clasa 250 cmc și cel mai tînăr concurent, **Ernest Mülner** (Torpedo Zărnești) la clasa 70 cmc (motorete Mobra) sînt virtuali campioni, ei nemaiputînd fi ajunși de principalii lor adversari. Avînd o comportare constantă și valoroasă de-a lungul celor 7 „runde" desfășurate pînă în prezent, atît căpitanul echipei naționale, cît și **Ernest Mülner**, au știut să-și pregătească temeinic mașinile pentru concurs, ceea ce i-a scutit de surprize.

În schimb, lupta pentru locurile fruntașe la clasele menționate și mai ales disputele pentru cucerirea tricourilor de campioni la celelalte probe se anunță extrem de dîrză în etapa finală, programată pentru ziua de 12 august, pe traseul de pe Valea Răcădăului, de lîngă Brașov, candidații la pozițiile fruntașe fiind despărțiți de minime diferențe. În rîndurile următoare vrem să ne oprim puțin asupra unor acte de nesportivitate, comise de unii seniori și juniori în etapa de duminică.

Alergătorii angajați în „dueluri" pentru supremație la clasa 500 cmc și proba de juniori s-au acuzat reciproc de incorectitudine. În prima manșă, brașoveanul Traian Moașa s-a plîns că unii dintre coechipierii motocrosistului Paul Filipescu din Tg. Jiu îl așteaptă pe traseu, jenîndu-l la depășiri. Antrenorul lui Paul Filipescu a adus la cunoștința juriului, că elevul său a fost trîntit în manșa a II-a de motocrosiștii brașoveni. De asemenea, juniorul Gheorghe Barbu (Locomotiva Ploiești), unul din pretendenții la un loc pe podium, ne-a spus că adversarii lui din Zărnești s-au coalizat cu concurenții de la Automobilul Buzău și, împreună, i-au făcut fel de fel de „șicane", angrenîndu-l chiar și într-o busculadă.

E greu de stabilit cine a obstrucționat mai mult sau mai puțin. Un lucru este însă cert: **și unii și alții se fac vinovați de lipsă de fair-play, căutînd să obțină succese prin alte mijloace decît cele sportive.** Ar trebui ca oficialii de parcurs să fie mai severi cu cei care stau la... pîndă prin diferitele puncte ascunse ale traseului, să-și plătească polițele, sancționîndu-i exemplar și pe acei alergători care nu dau cale liberă, atunci cînd sînt ajunși din urmă. Și încă ceva de natură să constituie o învățătură pentru toți: juniorul Gheorghe Oproiu (Poiana Cîmpina) a încercat să scurteze traseul, sărind peste o... poartă, fapt ce i-a adus descalificarea, pierzînd puncte prețioase, poate hotărîtoare, în cîștigarea unei medalii la actualul campionat.

Nu putem încheia, fără a atrage atenția publicului iubitor al reuniunilor de motocros că nerespectarea regulilor atrage după sine perturbarea programului, cît și busculade în care sînt angajați deopotrivă, spectatori și motocicliști. În ultima vreme, spectatorii nedisciplinați, care au traversat traseul fără a se asigura au fost la un pas de a produce grave accidente.

Traian IOANIȚESCU

ECHIPELE JAPONIEI ȘI U.R.S.S. PRINTRE PARTICIPANTELE LA „TROFEUL TOMIS" LA VOLEI MASCULIN

Doar o săptămînă s-a scurs de la confruntările celor șase reprezentative feminine în cadrul „Trofeului Tomis" și iată că voleiul revine în actualitate, de data aceasta fiind rîndul băieților să se întreacă în tradiționalul turneu internațional al României, **programat de luni, tot în Sala sporturilor din Constanța.**

La actuala ediție și-au anunțat participarea o serie de echipe fruntașe ale voleiului mondial, avînd în componența lor mulți sportivi valoroși, consacrați în arena internațională.

Desigur, în frunte se situează formația **JAPONIEI,** care a cucerit, la München, laurii olimpici. Sextetul nipon mai deține și medaliile de bronz la campionatul mondial desfășurat în 1970, în Bulgaria. Performanțele realizate sînt urmarea jocului prestat de componenții acestei formații, ale căror principale atuuri sînt combinațiile în viteză și surprinzătoare la fileu, rapiditatea în construirea fazelor de atac și deosebita mobilitate și siguranță în apărare.

Printre formațiile constant prezente la această competiție se află și cea a **U.R.S.S.** La campionatul european (1971 — Italia) voleibaliștii sovietici s-au clasat pe primul loc, pentru ca după un an, la Olimpiadă, să-și confirme clasa, cucerind medaliile de bronz. Dintotdeauna, echipa sovietică s-a făcut remarcată prin vigoarea atacului, a cărui forță de șoc poate fi cu greu stăvilită.

După ce a devenit vicecampioană mondială echipa **BULGARIEI** a traversat o perioadă de eclipsă, pentru ca, la München, să revină în plutonul fruntaș, clasîndu-se pe locul patru. Să nu uităm că, în urmă cu două luni, la Timișoara, la Jocurile balcanice, voleibaliștii bulgari au intrat în posesia medaliilor de argint, fiind învinși doar de sportivii noștri.

Cea de a patra participantă este formația **CEHOSLOVACIEI.** Numărîndu-se în permanență printre echipele de frunte, garnitura cehoslovacă a cucerit în 1971 la „europene", în urma unei surprinzătoare victorii în fața U.R.S.S., medaliile de argint, calificîndu-se pentru turneul olimpic, unde nu a mai reușit frumoasa evoluție din anul precedent.

În sfîrșit, tînăra reprezentativă a **MEXICULUI** completează cvintetul echipelor oaspete. Ceea ce cunoaștem în prezent despre voleibaliștii mexicani este faptul că ei sînt dornici să acumuleze experiență competițională, să pătrundă cît mai mult în tainele acestui sport și că sînt deciși să dea o replică dîrză valoroșilor lor adversari.

Calitatea de gazde ne-a obligat să lăsăm la urmă reprezentativa **ROMÂNIEI,** rezultatele realizate situînd-o indiscutabil, în rîndul formațiilor ce și-au căpătat o bună reputație. După o comportare modestă la „mondiale" (locul 7) și o evoluție plină de promisiuni (locul 3, cu un set mai puțin decît a doua clasată) la „europene", în confruntarea olimpică voleibaliștii noștri s-au aflat pe poziția a V-a. Noua conducere tehnică (**II. Nicolau, A. Drăgan, G. Cherebețiu**) a trecut la remanierea lotului, la reluarea „urcușului" spre vîrful piramidei. Succesele din acest an demonstrează că echipa masculină — aflată, de altfel, într-o perioadă a acumulărilor în vederea disputelor din anii următori — urmează o linie ascendentă. În sprijinul acestei afirmații stă cucerirea titlului de campioană balcanică, precum și evoluțiile meritorii de la ultimele turnee, cel de la Olsztyn și cel din R. D. Germană.

Menționînd, că partidele vor fi conduse de arbitri cu experiență (**Robert Demarsin** — Belgia, **André Henry** — Franța, **Rujda Truhly, Zvonimir Kirac** — Iugoslavia, **Haluk Tunchay** — Turcia, **Mircea Albuț, Costin Mușat, Victor Ranghel, Mircea Marian** — România), că ele se vor desfășura, **începînd de luni pînă vineri, de la ora 16, în Sala sporturilor din Constanța,** încheiem materialul de prezentare cu speranța că vom avea prilejul să urmărim întîlniri spectaculoase, interesante, pe măsura renumelui de care se bucură echipele participante în lumea voleiului, competiția la care vom asista timp de 5 zile.

Emanuel FÂNTÂNEANU

Deși a cucerit „Cupa Mării Negre" la baschet,

Echipa României—handicapată de imprecizie și talie

Reprezentativa feminină de baschet a României și-a îmbogățit palmaresul internațional cu încă o performanță, obținută cu prilejul ediției a XII-a a „Cupei Mării Negre". Evoluînd în compania selecționatelor Cehoslovaciei, Poloniei (a căror valoare este recunoscută pe plan internațional) și Canadei (aflată în plină ascensiune, după cum a demonstrat în toate cele trei partide susținute la Constanța), baschetbalistele românce au cucerit primul loc, rotunjind la opt numărul victoriilor realizate în „Cupa Mării Negre". Ținînd seama de compania în care a înregistrat performanța, de frumoasa ei evoluție în general, echipei României și antrenorilor ei **Sigismund Ferencz** și **Ioan Nicolau** li se cuvin felicitări.

Dar, nu trebuie omis că întrecerea găzduită în Sala sporturilor din Constanța (în condiții organizatorice bune) a constituit și un prilej de testare a pregătirilor efectuate în vederea celor mai importante competiții ale sezonului și anume Universiada de la Moscova și Balcaniada de la Tîrgoviște (Bulgaria). Sub aspectul testului oferit de „Cupa Mării Negre", vom sublinia, așa cum am făcut și cu alte ocazii, că formația română s-a impus prin agresivitatea „zonei galbene", apreciată de specialiști încă din toamna anului trecut, cu prilejul campionatului european de la Varna și Burgas. Atunci cînd zona a fost cu adevărat agresivă, au putut fi interceptate multe mingi și lansate contraatacuri fulgerătoare, eficiente. Combativitatea, mobilitatea, dăruirea cu care au aplicat baschetbalistele noastre acest sistem defensiv, au fost decisive în crearea ritmului cel mai potrivit de joc, acel ritm derutant de rapid care nu convine unor adversare superioare ca talie (dar mai lente), cum sînt componentele loturilor Poloniei și Cehoslovaciei. În atacul pozițional, am remarcat uneori viteza de circulație a balonului și folosirea cu predilecție (și cu eficacitate) a clasicului „dă și du-te". Individual, cele mai bune jucătoare ale reprezentativei române au fost **Suzana Szabados** și **Ileana Gugiu,** dar o mare satisfacție ne-a oferit și evoluția remarcabilă a **Ecaterinei Savu,** despre care putem spune că se apropie cu pași repezi de forma ce a consacrat-o. Un alt fapt îmbucurător a fost comportarea tinerei **Rodica Goian,** o speranță în plină afirmare, cu condiția, însă, de a munci cu aceeași sîrguință ca și pînă acum. Jucînd împotriva unor pivoți cu multă experiență, Rodica Goian a demonstrat deosebite calități, pe care sperăm să le valorifice și la alte competiții, cel puțin așa cum a făcut la „Cupa Mării Negre". Firește, nu poate fi omis nici aportul celorlalte jucătoare utilizate (**Angelica Tita, Clara Szabo, Eugenia Salcu, Anca Demetrescu, Dorina Suliman**) care, împreună cu cele amintite mai sus, au alcătuit un colectiv unit, hotărît să muncească și să lupte pentru realizarea unor performanțe cît mai bune.

O nouă încercare la coș a Ecaterinei Savu, *în vreme ce canadiencei* Marg Mainwaring *nu i-a rămas decît să asiste.*

Foto: Theo MACARSCHI

Desigur, însă, în comportarea generală a selecționatei române au existat și unele scăderi care nu pot fi trecute cu vederea. Ne referim, în primul rînd, la vechea problemă a preciziei aruncărilor la coș, în special de la semidistanță și de la distanță. Din nou s-a ratat foarte mult (chiar și de sub panou), uneori în momentele decisive ale meciurilor. Antrenorul emerit Sigismund Ferencz ne-a explicat că aceste ratări se datorează încordării nervoase excesive. Este posibil ca acesta să fie adevărul. Totuși, o cauză ar putea fi și insuficienta atenție acordată eficienței în cadrul antrenamentelor. Poate nu ar fi rău ca, la viitoarele antrenamente, jucătoarele să aibă drept deviză realizarea tuturor aruncărilor la coș, indiferent de scopul exercițiilor folosite, iar orice ratare să fie un prilej de a insista asupra aruncării la coș din poziția respectivă. Problema eficacității, mai cu seamă a aruncărilor de la distanță și de la semidistanță, este deosebit de importantă, ea avînd repercusiuni negative asupra întregii evoluții a echipei țării noastre și facilitînd adversarelor tactici adecvate, așa cum a făcut formația Cehoslovaciei care, cunoscînd carențele baschetbalistelor românce în fața zonei, a aplicat acest sistem în ultimele două minute. Urmarea a fost că selecționata română nu a mai înscris nici un punct, a greșit cîteva pase și a pierdut meciul (din fericire, nu și locul întîi).

Ca problemă de viitor, vom semnala că reprezentativa României are acum o medie de talie foarte scăzută, cu care îi va fi dificil să facă față în marile competiții internaționale. Din lotul prezent în toamna anului trecut la campionatul european, lipsesc acum trei jucătoare de peste 1,80 m (Bogdana Diaconescu, Doina Prăzaru și Elena Opriciu), singurele cu talie corespunzătoare rămînînd Rodica Goian și Ștefania Giurea, aceasta din urmă încă lipsită de personalitate. Gîndindu-ne la Universiadă și la Balcaniadă, dar mai ales la campionatul european de anul viitor, apreciem că este absolut necesară promovarea și folosirea cu mult curaj a jucătoarelor de peste 1,80 m (Mariana Andreescu, de exemplu), chiar dacă la ora actuală valoarea acestora nu se ridică la nivelul exigențelor internaționale. Capitolul talie este mult prea important, decisiv chiar, pentru a nu-i acorda cea mai mare importanță, fără ezitări și fără pauze.

D. STANCULESCU

---

din TOATE SPORTURILE

HANDBAL Campioana țării, Steaua, își reia activitatea competițională printr-o partidă internațională amicală. Elevii antrenorului Cornel Oțelea vor susține mîine dimineață, pe stadionul clubului Steaua din bd. Ghencea, întîlnirea cu echipa T.V. Mülheim din R.F. Germania. ● ÎN CADRUL ETAPEI I a turneului internațional feminin „Cupa Constructorul", desfășurat la Timișoara, au fost înregistrate următoarele rezultate: Constructorul Timișoara — Chimia Făgăraș 9—10 (5—5), A.K.F Chorzow (Polonia) — Dinamo Pancevo (Iugoslavia) 15—12 (8—9).

BASCHET. Lotul feminin se află în Bulgaria, la Iambol, pentru a participa la un turneu internațional, alături de echipele Cehoslovaciei, Canadei, Poloniei și Bulgariei. Au făcut deplasarea: Anca Demetrescu, Suzana Szabados, Ecaterina Savu, Ștefania Giurea, Viorica Balai, Diana Mihailc, Rodica Goian, Eugenia Salcu, Gabriela Bosco, Angelica Tita, Clara Szabo și Ileana Gugiu. Antrenori: Sigismund Ferencz și Ioan Nicolau; arbitru: Nicolae Iliescu. ● AU FOST STABILITE datele de disputare ale campionatelor divizionare A și B, astfel: **divizia A, masculin, turul I: turneul I:** 27—28.X, la București; **turneul II:** 19—21.XI, Cluj; **turneul III:** 22—23.XII, Timișoara; **turneul IV:** 4—6.I.1974, București; **turul al II-lea:** 20.I.—14.II (turul), 17.II.—17.III (returul); **turul al III-lea, turneul I:** 29—31.III; **turneul II:** 3—5.V; **turneul III:** 16—19.V.1974; **divizia A, feminin, turul I, turneul I:** 6—7.X, București; **turneul II:** 18—20.X, Iași; **turneul III:** 2—4.XI, Timișoara; **turneul IV:** 23—25.XI, București; **turul al II-lea,** 13.I.—3.II (turul), 10.II.—10.III (returul); **turul al III-lea, turneul I:** 22—24.III; **turneul II:** 4—6.IV, **turneul III:** 17—20.IV; **divizia B, masculin și feminin: turul I** (în aer liber): 16.IX.—14.X; **turul al II-lea** (în sală): 11.XI.—9.XII; **turul al III-lea** (în sală): 27.I.—24.II; **turul al IV-lea** (în aer liber): 7.IV.—5.V; **turneele finale:** 17—19.V.1974: **divizia școlară și de juniori: turul I** (în aer liber): 23.IX.—23.X; **turul al II-lea** (în sală): 27.I.—24.II: **turul al III-lea** (turnee, în sală): 6.IV.—10.IV; **semifinale:** 17.IV.—21.IV; **turneele finale:** 1—5.V.1974.

PENTATLON La Timișoara s-a disputat ultima probă din cadrul concursului internațional organizat de clubul Universitatea din localitate. Iată rezultatele probei de cros (individual): 1. **Iuliu Galovici** (Universitatea) 1320 p., 2. **Francisc Rolik** (Univ.) 1256 p., 3. **Andrei Dery** (Csepel Budapesta) 1252 p. Pe echipe, pe primul loc s-a clasat **Universitatea,** cu 3716 p. 2. **Csepel Budapesta** 3652 p, 3. **Olimpia II Buc.** 3268 p. Clasamentul general individual: 1. **F. Rolik** 4267 p, 2. **L. Doby** (Csepel) 4127 p, 3. **A. Dery** 3996 p. Pe echipe: 1. Csepel Budapesta 12.097 p. 2. Universitatea 11.345 p, 3. Olimpia II Buc. 9.271 p.

VOLEI Echipa feminină a **Școlii sportive Timișoara,** a efectuat un turneu în Ungaria, la invitația Biroului de turism „Volan" din Szekesfehervar. Elevele prof. **Dezideriu Bleier** au participat la antrenamente comune cu formația Volan, care activează în prima divizie a țării vecine. Cele două garnituri au susținut și două întîlniri, victoriile fiind împărțite. Primul meci a revenit gazdelor cu 3—2 (9, —13, 14, —12, 2), în timp ce a doua partidă s-a încheiat în favoarea timișorencelor cu 3—1 (7, 6, —11, 7). S-au remarcat: **Lucia Dobroi, Dorothea Iancovici, Iuliana Săbădeanu, Georgeta Buzelan, Rodica Hanganu și Ana Poszler.**

AERONAUTICA În etapa a II-a a campionatului național de zbor fără motor (cu invitați străini), disputată miercuri pe traseul Iași — Bîrlad — Iași, pe primul loc s-a clasat sportivul cehoslovac Tadeus Wala. **Clasamentul probei: 1. T. Wala** (Cehoslovacia) 1000 p; 2. J. Vaura (Cehoslovacia) 998 p; 3. V. Sliumba (U.R.S.S.) 945 p; 4. O. Passetchnik (U.R.S.S.) 944 p; 5. B. Grabcev 907 p; 6. Z. Nagy 891 p; 7. M. Bindea 887 p; 8. N. Mihăiță 883 p; 9. I. Munteanu 866 p; 10. P. Zenovei 846 p. **Clasamentul după disputarea a două probe: 1. O. Passetchnik** (U.R.S.S.) 1889 p; 2. V. Sliumba (U.R.S.S.) 1883 p; 3. P. Zenovei 1846 p; 4. T. Wala (Cehoslovacia) 1835 p; 5. J. Vaura (Cehoslovacia) 1828 p; 6. N. Mihăilă 1645 p; 7. I. Munteanu 1583 p; 8. Z. Nagy 1562 p; 9. M. Bindea 1544 p; 10. B. Grabcev 1541 p.

HOCHEI În timp ce seniorii crosei și pucului se află în plină activitate, disputînd chiar primele meciuri internaționale ale sezonului, cadeții acestei discipline a gheții petrec o „vacanță a muncii" la Snagov, pregătind vara... sania succeselor de iarnă. Un lot de 34 de juniori, sub conducerea antrenorilor **Crihan, Kalamar, Mezei și a dr. Biro,** a susținut un stagiu aspru de antrenament estival. Remarcabil este faptul că nu mai puțin de 7 unități (I.P.G.G., Steaua, Dinamo, Constructorul — București, Dunărea Galați, Liceul 1 M. Ciuc și Școala sportivă din Odorhei) au dat elementele selecționate pentru această reuniune, ceea ce demonstrează lărgirea considerabilă a geografiei hocheiului juvenil românesc. Este foarte bine! După lecțiile de pregătire fizică generală, și trecerea testelor de control, juniorii vor face, între 13—31 august, antrenamente specifice pe gheața patinoarului artificial de la Miercurea Ciuc. Pregătirea va continua, apoi, în cadrul cluburilor, întreruptă doar de scurte stagii comune înaintea partidelor internaționale din calendar. Punctul terminus al acestei curse contra-cronometru îl constituie participarea la campionatul european al grupei B, programat la începutul anului viitor, în România. Să sperăm într-o sosire încununată de succes!

Premisă importantă a progresului

„LA NOI EXISTĂ 6 LICEE DE ATLETISM"

Interviu cu BLAGOI KOSTOV, antrenor federal pentru juniori în Bulgaria

În timp ce discuta cu noi, **Blagoi Kostov** — antrenor federal și conducătorul delegației juniorilor bulgari care au concurat la recenta Balcaniadă atletică de la București — nu se putea detașa de fel de ceea ce se întîmpla pe pistă, trăgînd cu ochiul la desfășurarea probei de 2000 m obstacole (cîștigată, de altfel, de elevul său Vladimir Kanev), dînd succinte indicații pentru cîțiva concurenți bulgari ce intrau în întreceri. Un temperamental, dar și o minte metodică — așa ne-a apărut interlocutorul nostru, de-a lungul interviului pe care ni l-a acordat la masa presei de la stadionul Republicii.

— Cum explicați spectaculosul salt pe care l-au înregistrat tinerii atleți bulgari între palida lor evoluție de la precedenta ediție a Balcaniadei, de la Izmir, și succesele de acum, de la București?

— Nu este vorba de un salt, ci de un moment al evoluției lor pe care noi, organele de specialitate, o urmărim... planificat. De altfel, pentru că ați amintit de Izmir, vreau să vă spun că acolo mulți dintre juniorii noștri de azi se aflau la primii pași în activitatea internațională — un exemplu: sprinterul Petrov care a cîștigat 100 m la ediția precedentă cu 10,9 s iar acum cu 10,2 — și că — aspect de loc de neglijat pentru explicația comportării slabe de atunci a juniorilor noștri — am sosit la Izmir doar cu cîteva ore înaintea primelor starturi.

Și evoluția ascendentă de care vă vorbeam se bazează pe un front larg de selecție, pe o permanentă primenire a candidaților la performanță, pe rețeaua școlilor sportive specializate, pe o bună dotare materială. Astfel, selecția se face pe baza promovării unui sistem unic de instruire și pregătire fizică generală a școlarilor în care, evident, atletismul se află pe primul plan. Chiar de la vîrsta pionieriei noi avem un sistem de pregătire, cu norme obligatorii la cinci probe: 60 m, lungime, înălțime, garduri și greutate, aruncarea greutății fiind înlocuită în unele cazuri cu o alergare de 600 m (pentru fete) sau 800 m (pentru băieți). Acest test, care se adresează copiilor între 10—14 ani, constituie o premisă pentru ca odată ajunși la 15—16 ani juniorii să poată fi angrenați în campionate individuale, pe baza unei prespecializări. Dar, despre o adevărată specializare și perfecționare nu vorbim decît la juniorii de peste 17 ani, cu care putem intra în concursuri. În Bulgaria există, pentru această categorie de vîrstă, un sistem divizionar care angrenează 8 echipe de orașe, împărțite în două grupe după criteriul apropierii geografice, la dispoziție aflîndu-se în această toamnă patru piste de tartan. Permanenta primenire a candidaților la performanță, despre care vă vorbeam, se face pe parcursul primilor ani de atletism, cei mai buni dintre ei fiind admiși în rețeaua școlilor sportive unde, odată cu pregătirea școlară generală, tinerii își desăvîrșesc pregătirea atletică. Asemenea licee sportive există la Sofia, Varna, Ruse, Plovdiv, Pleven și Stara Zagora.

— Ați accentuat asupra rolului important al selecției. Cum se efectuează aceasta în eșalonul speranțelor atletismului bulgar?

— Profesorul de educație fizică, împreună cu antrenorul de atletism care asistă, de regulă, la orele de atletism în școala generală, hotărăsc cine se va dedica acestei discipline sportive. Treapta următoare o constituie admiterea în școala sportivă și secțiile de juniori ale marilor cluburi, unde un mare volum de muncă, o intensitate conformă marii performanțe, — precizez că tinerii atleți parcurg două antrenamente zilnic, în tot cursul anului — efectuează ultima și decisiva triere.

— Întrecerile celei de a IV-a ediții a Balcaniadei de juniori s-au soldat cu multe rezultate de rezonanță internațională. Prin prisma apropiatelor campionate europene de juniori, pe care dintre performerii de la București îi vedeți pe podium la Duisburg?

— Pe sprinterii Panaiotova, Cristudor și Petrov, hurdlerul Gluhak, semifondiștii Pehlivanova și Ghipu, săritorul cu prăjina Kitteas.

Pînă atunci mai e însă timp pentru îmbunătățirea performanțelor și cine va prinde forma optimă la sfîrșitul lui august va fi desigur încununat cu laurii victoriei.

Paul SLAVESCU

BRĂILEANUL M. HRISOVENI, ÎNVINGĂTOR ÎN ETAPA A II-a A „TURULUI CLUJULUI"

CLUJ (prin telefon). Cea de a doua etapă a ediției a X-a a „TURULUI CLUJULUI", disputată joi pe distanța Nădășel (Cluj) — Zalău — Nădășel (130 km), s-a bucurat de aceleași condiții admirabile: vreme excelentă, un traseu cu multe „puncte forte", o întrecere animată și un public entuziast (mai ales la Zalău). Încă de la începutul cursei se inițiază acțiuni energice. Pe dealul Topa atacă **Aurel Ghergu** (Petrolul) și **C. Cîrstea** (Metalul Plopeni) și reușesc să se afle în fața plutonului pînă la coborîrea de la Poarta Sălajului. Pe Mezeș, **Imbuzan** (C. S. M. Cluj) se alătură lui **Cîrstea,** dar și această acțiune eșuează la intrarea în Zalău. La întoarcere, tot Mezeșul, cu urcușurile sale dificile, este ales pentru declanșarea ofensivei. **Ion Cosma** (Dinamo) — specialist recunoscut al probelor de contratimp — pleacă de unul singur din pluton. El rulează solitar 35 km, pînă cînd colegul său de club **C. Cîrje** și **G. Marton** (C. S. M. Cluj) îl ajung din urmă. Trio-ul continuă rulajul, dar la coborîrea de la Topa plutonul vine val-vîrtej. Joncțiunea nu micșorează ritmul de rulaj ci, dimpotrivă, îl accelerează. Sprintul final este furibund, ocazionînd celor 22 care-și dispută primul loc o dispută electrizantă.

Iată clasamentul etapei: 1. **MIHAI HRISOVENI** (C. S. Brăila) 3 h.39:11; 2. **C. Ciocan** (Voința); 3. **Ion Cernea** (Olimpia); 4. **Th. Drăgan** (Voința); 5. **Vasile Teodor** (Dinamo); 6. **Alex. Zaroschi** (Metalul Plopeni) — același timp. Clasament general după două etape: 1. **VASILE SELEJAN** (Dinamo) 6 h14:11 2. **Gavril Marton** (C. S. M. Cluj) la 15 s; 3. **Alex. Sofronie** (Dinamo) la 26 s; 4. **Mihai Hrisoveni** (C. S. Brăila) la 30 s; 5. **C. Ciocan** (Voința) la 45 s; 6. **Ion Cosma** (Dinamo) la 1:50.

Nușa DEMIAN

START SPRE MAREA PERFORMANȚĂ

LA ȘCOALA SPORTIVĂ 1 BUCUREȘTI — O NOUĂ GENERAȚIE DE SCHIFIȘTI

● **Se vizează sporirea numărului de sportivi cooptați în loturile țării.**
● **Profesorii de educație fizică din școli nu sprijină îndeajuns procesul de selecție**
● **De ce se pierd „pe drum" debutanții în canotaj?**

Canotajul românesc se află, ca și celelalte sporturi olimpice, la începutul unui nou ciclu de patru ani, moment în care se pune un accent deosebit pe depistarea, selecționarea și pregătirea temeinică a unor elemente tinere, cu calități deosebite, capabile să ducă mai departe tradițiile schifului nostru. În plus, însă, canotajul românesc — cu toți antrenorii și specialiștii săi — trebuie să depună eforturi sporite, mai ales în direcția creșterii numărului de schifiste, întrucît, așa cum se știe, în programul Olimpiadelor viitoare vor figura, începînd cu J. O. de la Montreal, și probe feminine. În această situație, federația noastră de specialitate a declanșat, încă de la începutul anului în curs, o puternică acțiune de selecție, la nivelul secțiilor, după care toate elementele depistate au fost supuse altui examen, bazat în primul rînd pe îndeplinirea unor baremuri fizice (înălțime totală, anvergură etc.) Totodată, Centrul de cercetări științifice „23 August" a inițiat un test destinat în exclusivitate canotorilor, test care prevede verificarea sportivilor la o serie de parametri specifici (înălțimea trunchiului, mobilitatea coxo-femurală și vertebrală, echilibru în șezînd, proba Burpe etc). Deci, pe toate planurile (sau aproape) preocupări intense pentru procesul de selecție. Să analizăm însă, ce s-a reușit în această direcție la Școala sportivă 1 București, a cărei secție de canotaj este profilată pe descoperirea, creșterea și pregătirea juniorilor, adică a speranțelor.

Cei trei antrenori ai secției au pornit acțiunea de selecție la puțin timp după începutul anului școlar, urmărindu-se ca noii canotori să aibă timp suficient pentru inițiere și, apoi, pentru primele ieșiri pe apă înaintea sezonului de iarnă, caracterizat — după cum se știe — printr-o muncă intensă (și nu prea... agreabilă) la bac și la sala de forță. Antrenorii au decis să devanseze selecția avînd experiența anului precedent cînd, chemați direct la pregătirea de iarnă, numeroși copii au renunțat la canotaj tocmai din cauza amînării destul de lungi a contactului cu ambarcațiunile și cu pistele de apă.

În urma vizitelor efectuate la mai multe școli bucureștene — dintre care amintim școlile generale nr. 1, 3, 197 și 152 — au fost depistați și selecționați circa 200 de elevi, majoritatea născuți în anul 1960. Împărțiți în patru grupe, ei au început antrenamentele de inițiere dar, pe parcurs, cifra a început să se... subțieze. Care este explicația? Pentru a răspunde la această întrebare trebuie să arătăm întîi că procesul de selecție nu poate fi încununat cu o reușită deplină decît în situația în care absolut toți factorii privesc cu interes și seriozitate acțiunea respectivă.

În cîteva școli, însă, profesorii de educație fizică au considerat că din momentul în care elevii lor au fost selecționați nu le mai revine nici o sarcină pe această linie, uitînd, însă, că aceiași copii sînt convocați și la alte activități. Suprasolicitați, copiii renunță în această situație la practicarea sportului sau — pe bună dreptate — sînt opriți de părinți să mai meargă la antrenamente.

Au existat și cazuri (cum a fost, spre exemplu, cel de la Liceul nr. 6) în care chiar directorii de școli s-au opus selecționării elevilor pe motivul că ei au la dispoziție... ore de colectiv sportiv!? În sfîrșit, la scăderea numărului de începători a contribuit și faptul că mulți copii nu s-au putut acomoda cu asprimea de netăgăduit a acestei discipline sportive.

Trecuți de perioada de inițiere, tinerii schifiști ai Școlii sportive, rămași 150 din 200, au urmat în continuare planul de pregătire, cei mai talentați dintre ei prezentîndu-se la următorul examen, despre care aminteam la început, cel al federației de specialitate. În acest moment, cînd verificarea avea ca scop alcătuirea lotului de perspectivă al țării, selecționarea a fost mult mai riguroasă, bazîndu-se însă, în principal, numai pe criteriul înălțimii totale a sportivilor. Așa se face că mai multe speranțe autentice au fost respinse la acest examen pentru 2-3 centimetri sub baremul stabilit. Am cita cazul schifistelor Doina Ilie și Doina Tudor care, respinse la selecția respectivă, au fost incluse în lot după ce și-au confirmat calitățile la campionatul național.

În sfîrșit, o altă problemă spinoasă, care apare în calea celor ce se ocupă de pregătirea noilor canotori, este numărul extrem de mic de competiții destinate copiilor și juniorilor. Ei au la dispoziție, de-a lungul unui an, doar 8 concursuri, ceea ce înseamnă foarte puțin față de intensitatea și numărul antrenamentelor.

★

Am căutat să prezentăm cîteva aspecte din munca — mai complexă decît se pare — impusă de procesul selecției și pregătirii debutanților. La Școala sportivă 1 din Capitală acest proces s-a desfășurat, după părerea noastră, bine, cu toate că pe parcurs au apărut destule — dar nu inerente! — probleme. În final, însă, trebuie să specificăm că antrenorii acestei „secții-pepinieră" nu sînt satisfăcuți de rezultatele obținute, vizînd un număr sporit de tineri schifiști în loturile reprezentative, lucru perfect posibil și realizabil!

prof. C. DĂSCĂLESCU
directorul Școlii sportive 1

fotbal

ASTĂ-SEARĂ, START ÎN CUPA MUNICIPIULUI BUCUREŞTI

SPORTUL STUDENŢESC—STEAGUL ROŞU ŞI STEAUA — RAPID, ÎN AVANPREMIERA STAGIUNII

Cuplajul începe la ora 18, pe stadionul „23 August"

Uvertura noului campionat va fi semnată astăzi ! Ca la fiecare început de campionat, în ultimii şapte ani, cu o săptămînă înaintea celei mai populare întreceri fotbalistice a ţării, **„Cupa Municipiului Bucureşti"** deschide stagiunea, şi, de fiecare dată, cele două zile de dispute au încîntat. Interesanta competiţie organizată de C.M.B.E.F.S. ridică, însă, dincolo de caracterul său spectacular, şi raţiuni ce vizează pregătirea şi ultimul test al celor patru candidate la cea de a VII-a cupă. Pentru că, această întrecere are un regulament cu caracter utilitar, permiţînd folosirea jucătorilor în curs de transferare şi, mai ales, efectuarea a cinci înlocuiri, element atît de salutat de antrenorii Proca, Constantin, Macri şi Ola. Astăzi, de la ora 18 (cum de altfel şi mîine de la aceeaşi oră şi pe acelaşi stadion „23 August" se vor disputa finalele pentru locurile 3—4 şi 1—2), uvertura campionatului va fi asigurată de partidele **Sportul studenţesc — Steagul roşu Braşov** şi **Steaua — Rapid.**

Iată un spectaculos duel din campionatul precedent, între atacanţii **Sportului studenţesc** şi apărătorii braşoveni. Astăzi cele două formaţii se vor întrece din nou în meciul de debut al **„Cupei Municipiului Bucureşti".**

Întîmplarea face ca în ultima ediţie, **„Cupa Municipiului Bucureşti"** să debuteze tot cu partida dintre studenţii bucureşteni şi fotbaliştii de sub Tîmpa. Anul trecut, după 90 de minute de joc, scorul a fost egal, 1—1 (înscriseseră **Kraus** şi **Crăciunoiu**) şi a fost necesară seria penaltyurilor care a trimis în finală formaţia braşoveană, cea care avea să cîştige de altfel trofeul (după acel 1—0 cu Steaua), victorioasă tot la penaltyuri, şi tot cu 6—5 în prima zi, în faţa lui Dinamo. Anul acesta, studenţii bucureşteni vin cu experienţa acumulată în cursul primului campionat din scena nr. 1 a ţării, braşovenii vor să-şi apere trofeul şi prestigiul, şi de aici o dispută interesantă şi atractivă. Ca să nu mai vorbim de partida vedetă, **Steaua — Rapid** (ora 19,45), care nu mai are nevoie de recomandări. Giuleştenii vin după un 2—0 realizat duminică la Piteşti, în timp ce militarii vor prezenta o formaţie tînără, cu multe veleităţi şi ambiţii de afirmare. Aşa încît e foarte greu de spus la această oră cine va juca finala mîine seară, la lumina reflectoarelor. Să sperăm că va fi o finală frumoasă, aşa cum vrem să fie şi această primă zi...

Mircea M. IONESCU

FORMAŢIILE PROBABILE :

SPORTUL STUDENŢESC : Suciu — Tănăsescu, Kraus, Mândoiu, Manea — Cazan, O. Ionescu — Tolea, Moldoveanu, I. Constantin, Lucaci.

STEAGUL ROŞU : Adamache (Purcaru) — Hirlab, Jenei (Naghi), Olteanu, Rusu — Ghergheli, Cadar, Şerbănoiu — Anghel, Pescaru, Györfi.

Partida va fi condusă de arbitrul Chiriac Manuşaride, ajutat la linie de D. Gheţu şi Gh. Dragomir.

STEAUA : Haidu (Iordache) — Sătmăreanu (Bică), Smarandache, Ciugarin, N. Ionescu — Dumitriu IV (Dumitru), I. Ion — Pantea (Amarandei), Agud (Tătaru), Răducanu (Năstase), Szabados.

RAPID : Răducanu (Korec) — Pop, Savu, Codrea, Ene — M. Stelian (Rotaru), Angelescu (Rîşniţă) — Năsturescu, Neagu, Dumitriu II, Strat (Periat).

Partida va fi condusă de arbitrul Gheorghe Retezan, ajutat la linie de G. Angheluţă şi C. Ioniţă II.

MECIURILE TUTUROR VÎRSTELOR

Astăzi, pe stadionul din Piteşti, în cadrul manifestărilor organizate cu prilejul împlinirii a 20 de ani a clubului **F.C. Argeş**, va avea loc un interesant program fotbalistic. De la ora 13,30 se va disputa partida **F.C. Argeş — Steaua** (echipele de **juniori**) ; de la **ora 15, F.C. Argeş — Dinamo** (echipele de **tineret-rezerve**), iar de la **ora 17** se vor întîlni foştii jucători ai formaţiei **F.C. Argeş** cu **Combinata Dinamo — Steaua.**

Cu antrenorul Petrică Rădulescu despre

TURNEUL LUI S.C. BACĂU ÎN R. D. GERMANĂ

Ne-a vizitat la redacţie antrenorul **Petrică Rădulescu,** întors cu **Sport Club Bacău,** din turneul pe care aceasta l-a întreprins, timp de două săptămîni, în **R. D. Germană.** Şi am folosit prilejul pentru a afla unele amănunte în legătură cu activitatea formaţiei băcăuane şi mai ales cu jocurile pe care ea le-a disputat în cadrul acestei deplasări peste hotare.

— Mai întîi, vă rugăm, să ne spuneţi ceva despre întîlnirile susţinute şi rezultatele obţinute de echipa dv.

— Am jucat în total trei meciuri, aşa cum ne-am şi propus de altfel iniţial : cu **Dinamo Dresda** (campioana ţării) 0—1, cu **F. C. Karl Marx Stadt** (locul V în campionatul R.D.G.) 0—2 şi cu **S. C. Karl Marx Stadt,** formaţie din liga a II-a, pe care am întrecut-o cu scorul de 4—0, prin punctele înscrise de Munteanu (3) şi Sinăuceanu. În rest, programul nostru a cuprins antrenamente zilnice, susţinute şi în condiţii materiale excelente asigurate de gazde.

— Ce formaţie de bază aţi folosit pe parcursul celor trei partide ?

— Ghiţă — Volmer, CATARGIU, VELICU, Comănescu (Sinăuceanu) — HRIŢCU, Vătafu, DUŢAN — Sinăuceanu (Soşu), MUNTEANU, Băluţă. Au mai evoluat în ultima întîlnire, portarul **Voinea** şi mijlocaşul **Carpuci.** (Jucătorii înscrişi cu majuscule au avut o comportare remarcabilă).

— Cum apreciaţi rezultatele acestei acţiuni în contextul instruirii pentru noul campionat ?

— În ciuda unui bilanţ cifric general nesatisfăcător, consider că a fost totuşi un turneu reuşit. Am întîlnit adversari puternici, care ne-au pus probleme de pregătire şi joc deosebit de dificile şi care ne-au solicitat intens. Jucătorii au răspuns bine la efort, iar formaţia, în ansamblul său, a dovedit o bună orientare tactică şi a înregistrat un uşor cîştig în ce priveşte eficacitatea, prin prezenţa lui **Munteanu** în linia de atac. Sperăm ca, odată cu revenirea la echipă şi a celor patru titulari **(Dembrovschi, Pană, Margasoiu** şi **Florea),** absenţi din motive întemeiate din turneul în **R. D. Germană,** să înregistrăm şi acel plus de valoare şi de coeziune, necesar realizării unor frumoase performanţe competiţionale viitoare.

Astăzi, după amiază, la Bacău, Sport Club întîlneşte într-un joc amical, formaţia iugoslavă **Velej Mostar. (M. I.).**

PROGRAMUL TURULUI CAMPIONATULUI DIVIZIEI C
EDIŢIA 1973-1974 SERIA A XI-a

ETAPA I, 12 AUGUST

Minerul Rodna	— Foresta Bistriţa
Unirea Sf. Gheorghe	— Lacul Ursu Sovata
A.S. Miercurea Ciuc	— Viitorul Tg. Mureş
Chimica Tîrnăveni	— Carpaţi Covasna
Avîntul Reghin	— Hebe Singiorgiu Băi
Forestierul Tg. Seculesc	— Minerul Bălan
Unirea Cristur	— Oltul Sf. Gheorghe
Viitorul Gheorghieni	— Mureşul Topliţa

ETAPA A II-A, 19 AUGUST

Mureşul Topliţa	— Unirea Sf. Gheorghe
Oltul Sf. Gheorghe	— A.S. Miercurea Ciuc
Minerul Bălan	— Minerul Rodna
Lacul Ursu Sovata	— Forestierul Tg. Seculesc
Viitorul Tg. Mureş	— Unirea Cristur
Hebe Singiorgiu Băi	— Chimica Tîrnăveni
Foresta Bistriţa	— Viitorul Gheorghieni
Carpaţi Covasna	— Avîntul Reghin

ETAPA A III-A, 26 AUGUST

A.S. Miercurea Ciuc	— Viitorul Gheorghieni
Lacul Ursu Sovata	— Mureşul Topliţa
Carpaţi Covasna	— Foresta Bistriţa
Hebe Singiorgiu Băi	— Unirea Cristur
Minerul Rodna	— Chimica Tîrnăveni
Forestierul Tg. Seculesc	— Viitorul Tg. Mureş
Unirea Sf. Gheorghe	— Avîntul Reghin
Minerul Bălan	— Oltul Sf. Gheorghe

ETAPA A IV-A, 9 SEPTEMBRIE

Viitorul Tg. Mureş	— Minerul Bălan
Forestierul Tg. Seculesc	— Foresta Bistriţa
Chimica Tîrnăveni	— Unirea Sf. Gheorghe
Minerul Rodna	— Mureşul Topliţa
Avîntul Reghin	— A.S. Miercurea Ciuc
Oltul Sf. Gheorghe	— Hebe Singiorgiu Băi
Unirea Cristur	— Lacul Ursu Sovata
Viitorul Gheorghieni	— Carpaţi Covasna

ETAPA A V-A, 16 SEPTEMBRIE

Oltul Sf. Gheorghe	— Forestierul Tg. Seculesc
Minerul Bălan	— Lacul Ursu Sovata
Mureşul Topliţa	— Carpaţi Covasna
A.S. Miercurea Ciuc	— Hebe Singiorgiu Băi
Viitorul Gheorghieni	— Unirea Sf. Gheorghe
Viitorul Tg. Mureş	— Minerul Rodna
Foresta Bistriţa	— Chimica Tîrnăveni
Unirea Cristur	— Avîntul Reghin

ETAPA A VI-A, 30 SEPTEMBRIE

Chimica Tîrnăveni	— Unirea Cristur
Hebe Singiorgiu Băi	— Viitorul Gheorghieni
Minerul Rodna	— Oltul Sf. Gheorghe
Lacul Ursu Sovata	— Avîntul Reghin
Foresta Bistriţa	— Mureşul Topliţa
Forestierul Tg. Seculesc	— A.S. Miercurea Ciuc
Carpaţi Covasna	— Minerul Bălan
Unirea Sf. Gheorghe	— Viitorul Tg. Mureş

ETAPA A VII-A, 7 OCTOMBRIE

Carpaţi Covasna	— Lacul Ursu Sovata
Chimica Tîrnăveni	— Minerul Bălan
Viitorul Tg. Mureş	— Hebe Singiorgiu Băi
Unirea Sf. Gheorghe	— Oltul Sf. Gheorghe
Avîntul Reghin	— Forestierul Tg. Seculesc
Viitorul Gheorghieni	— Minerul Rodna
Mureşul Topliţa	— Unirea Cristur
A.S. Miercurea Ciuc	— Foresta Bistriţa

ETAPA A VIII-A, 14 OCTOMBRIE

Viitorul Tg. Mureş	— Avîntul Reghin
A.S. Miercurea Ciuc	— Minerul Rodna
Unirea Cristur	— Carpaţi Covasna
Minerul Bălan	— Foresta Bistriţa
Oltul Sf. Gheorghe	— Viitorul Gheorghieni
Hebe Singiorgiu Băi	— Mureşul Topliţa
Forestierul Tg. Seculesc	— Unirea Sf. Gheorghe
Lacul Ursu Sovata	— Chimica Tîrnăveni

ETAPA A IX-A, 21 OCTOMBRIE

Chimica Tîrnăveni	— Forestierul Tg. Seculesc
Avîntul Reghin	— Oltul Sf. Gheorghe
Foresta Bistriţa	— Viitorul Tg. Mureş
Viitorul Gheorghieni	— Lacul Ursu Sovata
Mureşul Topliţa	— Minerul Bălan
Unirea Sf. Gheorghe	— Carpaţi Covasna
Minerul Rodna	— Hebe Singiorgiu Băi
Unirea Cristur	— A.S. Miercurea Ciuc

ETAPA A X-A, 28 OCTOMBRIE

Hebe Singiorgiu Băi	— Foresta Bistriţa
Viitorul Tg. Mureş	— Viitorul Gheorghieni
Forestierul Tg. Seculesc	— Unirea Cristur
Unirea Sf. Gheorghe	— Minerul Rodna
Carpaţi Covasna	— Oltul Sf. Gheorghe
Chimica Tîrnăveni	— Mureşul Topliţa
A.S. Miercurea Ciuc	— Lacul Ursu Sovata
Avîntul Reghin	— Minerul Bălan

ETAPA A XI-A, 4 NOIEMBRIE

Minerul Rodna	— Avîntul Reghin
Minerul Bălan	— A.S. Miercurea Ciuc
Oltul Sf. Gheorghe	— Chimica Tîrnăveni
Mureşul Topliţa	— Forestierul Tg. Seculesc
Foresta Bistriţa	— Unirea Sf. Gheorghe
Viitorul Gheorghieni	— Unirea Cristur
Carpaţi Covasna	— Viitorul Tg. Mureş
Lacul Ursu Sovata	— Hebe Singiorgiu Băi

ETAPA A XII-A, 11 NOIEMBRIE

Hebe Singiorgiu Băi	— Carpaţi Covasna
Forestierul Tg. Seculesc	— Minerul Rodna
Avîntul Reghin	— Viitorul Gheorghieni
Unirea Sf. Gheorghe	— Minerul Bălan
Lacul Ursu Sovata	— Oltul Sf. Gheorghe
Chimica Tîrnăveni	— Viitorul Tg. Mureş
Unirea Cristur	— Foresta Bistriţa
Mureşul Topliţa	— A.S. Miercurea Ciuc

ETAPA A XIII-A, 18 NOIEMBRIE

Viitorul Tg. Mureş	— Lacul Ursu Sovata
A.S. Miercurea Ciuc	— Unirea Sf. Gheorghe
Minerul Bălan	— Hebe Singiorgiu Băi
Minerul Rodna	— Unirea Cristur
Foresta Bistriţa	— Avîntul Reghin
Oltul Sf. Gheorghe	— Mureşul Topliţa
Viitorul Gheorghieni	— Chimica Tîrnăveni
Carpaţi Covasna	— Forestierul Tg. Seculesc

ETAPA A XIV-A, 25 NOIEMBRIE

Unirea Cristur	— Minerul Bălan
Oltul Sf. Gheorghe	— Foresta Bistriţa
Chimica Tîrnăveni	— Avîntul Reghin
Mureşul Topliţa	— Viitorul Tg. Mureş
Viitorul Gheorghieni	— Forestierul Tg. Seculesc
Carpaţi Covasna	— A.S. Miercurea Ciuc
Hebe Singiorgiu Băi	— Unirea Sf. Gheorghe
Lacul Ursu Sovata	— Minerul Rodna

ETAPA A XV-A, 2 DECEMBRIE

Viitorul Tg. Mureş	— Oltul Sf. Gheorghe
A.S. Miercurea Ciuc	— Chimica Tîrnăveni
Forestierul Tg. Seculesc	— Hebe Singiorgiu Băi
Avîntul Reghin	— Mureşul Topliţa
Minerul Rodna	— Carpaţi Covasna
Foresta Bistriţa	— Lacul Ursu Sovata
Minerul Bălan	— Viitorul Gheorghieni
Unirea Sf. Gheorghe	— Unirea Cristur

DIVIZIONARELE A SUSŢIN AZI ŞI MÎINE NOI JOCURI DE VERIFICARE

Ne mai despart doar opt zile pînă la deschiderea oficială a noului sezon competiţional şi, firesc, toate divizionarele A îşi intensifică pregătirile, susţinînd azi şi mîine jocuri de verificare. Unele participă la competiţiile organizate în Bucureşti **(„Cupa Municipiului Bucureşti")** şi în Piteşti **(„F.C. Argeş XX"),** una **(Dinamo Bucureşti)** se află într-un scurt turneu în Turcia, iar majoritatea susţin, în faţa propriilor suporteri, întîlniri amicale cu formaţii de aceeaşi categorie sau cu echipe de peste hotare.

Dar, iată programul meciurilor de astăzi şi mîine :

● **Sport Club Bacău** va întîlni azi, pe stadionul „23 August" din Bacău, de la ora 17, formaţia iugoslavă **Velej Mostar.**

● O altă partidă amicală internaţională se va desfăşura azi la Cluj : **C.F.R.** va juca, pe propriul stadion, de la ora 17, cu echipa budapestană B.V.S.C.

● F.C. Constanţa îşi continuă turneul în oraşele de pe malurile Dunării, evoluînd mîine la **Brăila,** în compania formaţiei locale **Progresul.**

● Şi amatorii de fotbal din Reşiţa au prilejul să asiste mîine la o partidă amicală internaţională : C.S.M. va avea ca adversară cunoscuta echipă **Karl Marx Stadt.**

● Un joc atractiv pot oferi foştii şi actualii elevi ai antrenorului Ilie Oană. Partida dintre **Politehnica** şi **Petrolul Ploieşti** se va desfăşura mîine la Iaşi, pe stadionul „23 August", de la ora 17,30.

● Echipa **A.S. Armata Tg. Mureş** se va deplasa la **Mediaş,** unde va întîlni mîine, de la ora 17,30, pe proaspăta promovată în Divizia B — **Gaz Metan.**

● La Timişoara, probabil că tribunele stadionului **„1 Mai"** vor deveni mîine neîncăpătoare pentru amatorii de a vedea la lucru formaţia favorită **Politehnica** în compania colegei sale din Cluj, **Universitatea.** Partida va începe la ora 17.

● Cu nerăbdare aşteaptă şi suporterii **Jiului** meciul de mîine. Reprezentanţii minerilor în Divizia A vor avea ca parteneri de întrecere jucătorii formaţiei **Amrokan Phenian.** Meciul va avea loc pe stadionul **Jiul** din Petroşani, de la ora 17.

● Şi la **Arad** se va desfăşura o întîlnire internaţională amicală. Este vorba de jocul dintre **U.T.A.** şi **Tatabanya,** care se va disputa pe stadionul U.T.A., de la ora 17.

ACTUALITĂŢI

● **BIROUL F.R.F.** a început discutarea cazurilor de transferări aflate în litigiu. Şedinţa de ieri va fi continuată în zilele următoare, urmînd ca forul de specialitate să comunice oficial hotărîrile sale la începutul săptămînii viitoare.

● **ANTRENORUL CONSTANTIN CERNĂIANU LA FLORENŢA.** În scopul de a studia jocul viitoarei adversare a echipei sale în **„Cupa U.E.F.A.",** antrenorul principal al **Universităţii Craiova, Constantin Cernăianu,** se va deplasa la 9 septembrie la Florenţa ; în acea zi **Fiorentina** joacă, în cadrul **„Cupei Italiei",** cu **Bari.** De notat că tehnicianul nostru doreşte să vadă pe fotbaliştii din Florenţa evoluînd pe teren propriu. **F.C. Argeş** va avea o serie de indicaţii asupra jocului lui **Fenerbahce** de la antrenorul lui **Dinamo, Ion Nunweiller ;** se ştie că în aceste zile echipa campioană întreprinde un turneu în **Turcia.** Rămîne să se efectueze şi informări asupra celor două formaţii irlandeze, adversare ale lui **Dinamo (Crusaders)** şi **Chimia Rm. Vîlcea (Glentoran Belfast).**

● **CAMPIONATUL REPUBLICAN AL JUNIORILOR ŞI ŞCOLARILOR** va începe la 2 septembrie. La competiţie participă 112 echipe împărţite, după criterii geografice, în opt serii. Vor putea fi utilizaţi numai jucătorii născuţi după 1 august 1955.

F.C. PETROLUL — GLORIA BUZĂU 1—1 (1—1)

Meci disputat, echilibrat, încheiat cu un echitabil rezultat de egalitate. Au înscris : Toma (min. 2) pentru oaspeţi şi Crîngaşu (min. 10) din lovitură de la 11 m. pentru ploieşteni.

Cei doi antrenori — Gh. Dumitrescu şi Şt. Vasile — au folosit următoarele formaţii : **F.C. PETROLUL :** Rămureanu — Grüber, Tudorie (Taporea), Crîngaşu, Ciuplitu — Cozarec, Angelescu (Eparu) — Dincuţă, Pisău, Pîrvu, Cuperman (Zamfir). **GLORIA :** Arghir — Mureşan, Pal, Enea, Bădescu — Toma, Neculce — Enache, Nedelcu, Stan, Iuhasz.

V. ALBU — coresp. judeţean

DELTA TULCEA — F.C. CONSTANŢA 1—2 (0—0)

Joc frumos, cu multe faze dinamice, la capătul căruia victoria a revenit pe merit oaspeţilor. Au înscris : **Caraman** şi **Negoescu,** pentru F.C. Constanţa şi, respectiv, **Vanea,** pentru gazde. În min. 78, la scorul de 1—1, Stoicescu (Delta) a ratat o lovitură de la 11 m. A arbitrat foarte bine Gh. Limona (Bucureşti).

I. TURŞIE — coresp.

OLIMPIA ORADEA — VICTORIA CAREI 2—1 (0—1)

După ce duminică s-au întîlnit la **Carei** (gazdele au cîştigat atunci cu 4—0), cele două divizionare B au disputat la mijlocul săptămînii şi meciul revanşă. De data aceasta au cîştigat orădenii cu 2—1 (0—1) prin golurile înscrise de **Steiner** şi **Panfile,** pentru oaspeţi marcînd **König I.**

Ilie GHIŞA — coresp. judeţean

RALIUL LOTO-PRONOSPORT

În zilele de 18 şi 19 august 1973, Administraţia de Stat Loto-Pronosport organizează, în colaborare cu Automobil Clubul Român, cea de a doua ediţie a „Raliului cîştigătorilor de autoturisme Loto-Pronosport".

La startul acestei interesante competiţii de largă popularitate se pot prezenta, în afara conducătorilor proprietari de autoturisme cîştigate la sistemele Loto-Pronosport şi alţi posesori de autoturisme înscrise în circulaţie.

După o primă etapă de concentrare, cu trasee diferite — obligatorii —, participanţii la raliu se vor reuni la Sibiu de unde vor porni în etapa a II-a pe ruta : Sibiu — Rm. Vîlcea — Piteşti — Găeşti — Titu — Bucureşti. Această etapă mai cuprinde şi două probe speciale : una de viteză şi alta de îndemînare.

Toate amănuntele privind acest raliu le puteţi obţine de la sucursalele judeţene Loto-Pronosport, precum şi de la Filialele A.C.R.

Reţineţi ! Pînă la data de 10 august 1973, mai puteţi depune cererile pentru înscriere la acest interesant raliu.

NUMERELE EXTRASE LA TRAGEREA LOTO DIN 3 AUGUST 1973

FOND GENERAL DE PREMII: 1.066.595 lei din care 136.464 lei report

EXTRAGEREA I: 4 38 81 83 3 23 26 46 22

EXTRAGEREA a II-a: 17 49 12 13 47 74 34 16 35

Rubrică redactată de Loto-Pronosport

Unde mergem

SÎMBĂTĂ

FOTBAL : Stadionul „23 August", ora 18 : Sportul Studenţesc — Steagul roşu ; ora 19,45 : Steaua — Rapid (meciuri în cadrul „Cupei Municipiului Bucureşti").

ÎNOT : Bazinul Dinamo, de la ora 18 : întreceri în cadrul Balcaniadei de juniori.

POLO : Bazinul Dinamo, de la ora 19,30 : meciuri în cadrul Balcaniadei de juniori.

SĂRITURI : Ştrandul Tineretului de la orele 10 şi 17 : întreceri rezervate Balcaniadei de juniori.

TENIS : Arena Progresul, ora 15,15: prezentarea echipelor României şi Uniunii Sovietice (finala europeană a Cupei Davis). În continuare, partida de dublu.

DUMINICĂ

ATLETISM : Stadionul Republicii, ora 16,40 : semifinala Cupei Europei — echipe reprezentative feminine.

FOTBAL : Stadionul Progresul, ora 9 : Progresul — Metalul Bucureşti (meci amical) ; **stadionul „23 August",** de la ora 18 : cuplaj în cadrul „Cupei Municipiului Bucureşti".

POLO : Bazinul Dinamo, de la orele 11 şi 19,30 : meciuri în cadrul Balcaniadei de juniori.

TENIS : Arena Progresul, de la ora 14 : Ilie Năstase — Aleksandr Metreveli, Toma Ovici — Teimuraz Kakulia (finala europeană a Cupei Davis).

TURNEUL „PRIETENIA" LA BOX

SPERANŢE ALE PUGILISMULUI DIN 11 ŢĂRI LA STARTUL ÎNTRECERILOR

● Echipa U.R.S.S. cu 11 sportivi ● Cuba prezintă 8 tineri de valoare ● Deciziile vor fi acordate de 5 arbitri

Au mai rămas trei zile pînă la primul sunet de gong în marele turneu internaţional de box dotat cu trofeul *„Prietenia"*. Competiţia rezervată tinerilor pugilişti din ţările socialiste, atrage de fiecare dată pe cei mai buni boxeri din fiecare ţară. Ea reprezintă pentru specialişti un excelent criteriu de selecţie şi verificare în vederea marilor întreceri viitoare. De la aceste întreceri au pornit campioni olimpici şi europeni cum sînt *Viaceslav Lemeşev* (U.R.S.S.) sau *Simion Cuţov* (România). Acum, la a VIII-a ediţie, vor fi prezenţi sportivi din 11 ţări, iar pentru prima dată vor urca în ring şi pugilişti din Iugoslavia. Dar, iată cele 11 participante la întrecerile de la Galaţi : *U.R.S.S., Cuba, R.P.D. Coreeană, Polonia, Bulgaria, R.P. Mongolă, Cehoslovacia, R.D. Germană, Ungaria, Iugoslavia* şi *România* care, ca ţară organizatoare, va prezenta 2 echipe complete.

La această oră, oraşul gazdă al întrecerilor a luat toate măsurile organizatorice pentru buna desfăşurare a competiţiei, pentru ca oaspeţii săi să se simtă cît mai bine pe malurile bătrînului Dunăriu. Arena „Dunărea" a îmbrăcat haine de sărbătoare. Totul este refăcut. Pentru ziarişti au fost montate telefoane, iar publicul spectator are cele mai bune condiţii de vizionare.

La Galaţi au şi sosit primele delegaţii. Este vorba de sportivii din R.P.D. Coreeană, Cuba şi Uniunea Sovietică, care urmează, în aceste zile, o perioadă de „aclimatizare". Cuba va trimite în ring 8 tineri boxeri în care îşi pune mari speranţe pentru viitoarele mari competiţii. Iată numele lor : *Jorge Hernandez* (semimuscă), *Marcelino Guzman* (muscă), *Ramiru Ramos* (cocoş), *Alberto Brea* (pană), *Felipe Martinez* (uşoară), *Lucio Sancher* (semimijlocie), *Regino Chapman* (mijlocie mică), *Angel Miliam* (grea). Reprezentativa U.R.S.S. va alinia următoarea echipă, în ordinea celor 11 categorii : *Akorian, Kataev, Sorokin, Boiko, Matrusaev, Ammosov, Jucsavlev, Suliaev, Fespuk, Erateev* şi *Subotim.*

Mîine sînt aşteptate şi alte delegaţii, printre care şi cea a Bulgariei, care va prezenta boxeri la toate categoriile de greutate. Au fost trimise următoarele înscrieri nominale : *Ilian Brainov, Ilia Ganusev, Taso Andreikovski, Pumen Peşev, Tvetan Tuctkov, Jele Ştefanov, Plamen Irmkov, Ivan Jecev, Alexander Ianakiev, Gheorghi Lefterov* şi *Trifon Sobsev.*

S-a stabilit ca arbitrajele să se facă la 5 mese, fiecare ţară avînd în delegaţie şi cîte un arbitru-jucător.

Paul IOVAN

7 ÎNOTĂTORI ROMÂNI ÎN APROPIEREA BAREMURILOR F.R.N. PENTRU „MONDIALELE" DE LA BELGRAD

Anca Groza se menţine pe locul X în lista celor mai bune performere din lume la 200 m delfin

Au mai rămas aproximativ 4 săptămîni pînă la startul celui dintîi campionat mondial al înotătorilor. În marea majoritate a ţărilor s-au desfăşurat campionatele naţionale şi la această oră se cunosc, în linii mari, loturile echipelor participante şi, ca atare, listele celor mai buni performeri ai anului.

Ce şanse au sportivii noştri înaintea marii confruntări de la Belgrad ? Să comparăm cifrele şi să le analizăm. La încheierea campionatelor naţionale de seniori, soldate cu cîteva rezultate de bună valoare, un număr de 7 sportivi s-au apropiat simţitor de baremurile impuse de F.R.N. pentru participarea la C.M. Aceştia sînt **Zeno Oprîţescu, Ion Miclăuş, Marian Slavic, Eugen Almer, Octavian Resler, Dietmar Wetterneck** şi **Anca Groza.** Care este poziţia lor actuală în ierarhia valorilor mondiale ? În clasamentele alcătuite la fiecare probă în care sînt interesaţi am ţinut cont de cite două cifre pentru fiecare ţară, adică exact numărul de participanţi pe care fiecare ţară îi poate înscrie în concurs. În rîndurile de mai jos vă vom oferi rezultatul primului performer, al celui de al 10-lea şi cea mai bună performanţă a sportivului român :

100 m liber (b) : 1. Ken Knox (S.U.A.) 51,7, ...10. Gunnar Larsson (Suedia) 53,0, ...17. **Z. Oprîţescu** 54,7, 21. **I. Miclăuş** 54.9, 23. **M. Slavic** 55,0 ;

200 m liber (b) : 1. Roger Pyttel (R.D.G.) 1:54,7, ...10. Brad Cooper (Australia) 1:57,9, ...18. **M. Slavic** 1:59,2 ;

1 500 m liber : 1. Rick Demont (S.U.A.) 16:08,8, ...10. Thierry Lalot (Franţa) 16:43,1, 21. **E. Almer** 17:02,1.

100 m bras (b) : 1. Nikolai Krikun (U.R.S.S.) 65,6, ...10. Jose Silvio Fiolo (Brazilia) 68,5, ...17. **O. Resler** 70,0 ;

100 m delfin : 1. Roland Matthes (R.D.G.) 56,3, ...10. Istvan Szentirmay (Ungaria) 58,5, ...20. **I. Miclăuş** 60,4 ;

200 m delfin (b) : 1. Scott Lautman (S.U.A.) 2:05,1, ...10. Tetlow (Australia) 2:09,3, ...23. **E. Almer** 2:14,2 ;

200 m mixt (b) : 1. Rick Colella (S.U.A.) 2:09,5, ...10. Klaus Steinbach (R.F.G.) 2:13,7, ...17. **D. Wetterneck** 2:16,2 ;

400 m mixt : 1. Andras Hargitay (Ungaria) 4:34,7, ...10. Zoltan Veraszto (Ungaria) 4:44,4, ...16. **D. Wetterneck** 4:49,3 ;

100 m delfin (f) : 1. Kornelia Ender (R.D.G.) 62,3, ...10. Vera Faltiova (Cehoslovacia 66,6, ...13. **Anca Groza** 67,5 ;

200 m delfin (f) : 1. Rosemarie Kother (R.D.G.) 2:16,0, ...10. **Anca Groza** 2:26,3.

Dintre cei 7 candidaţi, **Anca Groza** are cele mai mari şanse de a se clasa onorabil la marea confruntare a înotătorilor. Ea ar putea intra chiar în finala cursei de 200 m delfin cu condiţia să-şi coboare recordul personal spre 2:23,5—2:24,0.

Oprîţescu, Miclăuş şi **Slavic** au progresat în acest sezon şi împreună cu **A. Viţelariu** (56,4) ar putea alcătui o ştafetă de 4x100 m liber de 3:36,0 — 3:39,0, capabilă să se califice în finala campionatului lumii. Şi în ştafeta de 4x200 m liber, cvartetul craiuliştilor noştri (aici intră în discuţie şi **E. Almer**) se poate apropia de limita celor 8 minute, cifră de foarte bună valoare. În sfîrşit, **Dietmar Wetterneck** are posibilităţi sporite de a-şi îmbunătăţi performanţele optime, dar el are nevoie de recorduri în jurul a 2:14,0 (200 m) şi 4:49,0 (400 m mixt) pentru a intra în vederile selecţionerilor. **O. Resler** ar trebui să înoate 1'09 m bras în apropierea celor 63 de secunde, lucru care deocamdată este greu de întrevăzut. Totuşi, în ideea de a alinia o ştafetă mixtă (care ar putea obţine 4:04,0 — 4:05,0) prezenţa sa la Belgrad ar fi necesară.

Toţi cei amintiţi mai sus vor evolua în continuare la **Balcaniada** (Dubrovnik) şi cu excepţia Ancăi Groza, la **„Cupa Europei"** (Bratislava), competiţii care le oferă mari posibilităţi de obţinere a standardurilor necesare unei participări onorabile la C.M.

Adrian VASILIU

C.F.R. PAŞCANI S-A PREGĂTIT LA CÎMPULUNG MOLDOVENESC

C.F.R. Paşcani s-a pregătit timp de 12 zile la **Cîmpulung Moldovenesc,** unde a susţinut şi trei partide amicale : 4—0 şi 2—2 cu divizionara C, **A.S.A. Cîmpulung** şi 5—2 cu **Minerul Gura Humorului.** La **Piatra Neamţ,** C.F.R. a jucat cu **Ştiinţa Bacău,** în faţa căreia a cedat cu 1—3. Lotul, completat cu **Mihai** (de la F.C. Constanţa), **Apostol** (Danubiana Roman), cu juniorii **Ursu, Radu, Coman,** îşi continuă cu intensitate pregătirile sub conducerea antrenorilor **Marin Alexandru** şi **Viorel Simina.**

C. ENEA — coresp.

A APĂRUT Nr. 15 AL REVISTEI ILUSTRATE SPORT

Iubitorii sportului pot găsi, începînd de azi, la toate centrele de difuzare a presei nr. 15 al revistei ilustrate SPORT. Spicuim din cuprins.

● Ancheta revistei „SPORT" — INOTUL PENTRU TOŢI — la Reşiţa şi Timişoara.

● FOTBAL — „SE SCOT PETELE DE PE ŞEPCILE ROŞII" — fotoreportaj la **Universitatea Cluj.** ● **„Echipa naţională în preajma unui sezon încărcat de răspunderi".** ● **„De la München la... München"** — o prezentare a portarului echipei naţionale a Iugoslaviei, Enver Marici.

● BOX — **Un examen util pentru „noul val"** — fotoreportaj de la întîlnirile tinerilor pugilişti români cu cei americani.

● ATLETISM — **Campionatele naţionale sub semnul imprevizibilului şi nonconformismului...**

● **Eddy Merckx şi echipa naţională de juniori a României...**

● **Gimnaşti sub cupola circului.**

● În paginile externe : ● **Redevine Suedia o forţă în fotbalul mondial ?** ● **Fiasconaro mai bun decît Snell !**

Rubricile „SPORT MAGAZIN", „JURNAL INTIM" şi „SPORT GLOBETROTTER" completează acest interesant număr al revistei SPORT.

TURNEUL INTERNAȚIONAL DE FOTBAL

UNIVERSITATEA CRAIOVA — O.F.K. BEOGRAD 1-0 (1-0)

Deschiderea cuplajului internațional care a marcat începutul manifestărilor ocazionate de aniversarea clubului **F. F. Argeș** a prilejuit o dispută dîrză și interesantă, atît echipa din **Belgrad**, clasată pe locul al III-lea în campionatul **Iugoslaviei**, cît și vicecampioana țării noastre, oferind celor aproape 10 000 de spectatori un joc frumos, care a smuls, în repetate rînduri, aplauze.

Începutul a aparținut oaspeților, care au părut mai evoluați cu pregătirile, dar, încetul cu încetul, **Universitatea** echilibrează jocul, reușind chiar să-i depășească pe fotbaliștii iugoslavi în ceea ce privește jocul de ansamblu. Pentru că, individual luați, componenții echipei **O.F.K.**, în mod deosebit **Santraci, Turudja, Zec** și **Vukasinovici**, și-au demostrat măiestria, conducînd cu dezinvoltură balonul și creînd multe acțiuni ofensive la poarta lui **Manta**, prompt rezolvate de acesta.

Studenții au intrat ceva mai greu în ritm, dar atunci cînd au făcut-o și-au dovedit omogenitatea, apărarea și atacul comportîndu-se la fel de bine. Unicul gol, cel care avea să aducă calificarea craiovenilor în finala turneului, a fost înscris, în min. 37, de **Țarălungă**, care a transformat o lovitură liberă de la 18 m, acordată în urma unui atac neregulamentar al fundașului central **Mesanovici** asupra lui **Nițâ**. Pe scurt, o victorie meritată, aplaudată.

Arbitrul **Victor Pădureanu** a condus corect următoarele formații: UNIVERSITATEA CRAIOVA: Manta — Niculescu, Bădin, Deselnicu, Velea — Strîmbeanu, Ștefănescu (min. 73 Ivan) — Țarălungă, Nițâ (min. 46 Balaci), Oblemenco, Marcu (min. 66 Pană).

O.F.K. BEOGRAD: Borota — Vukasinovici, Bozovici, Mesanovici, Mitrovici — Lukici, Turudja — Zec, Santraci, Basici, Stevanovici (min 65 Vekici).

Mircea TUDORAN

VASAS BUDAPESTA — F.C. ARGEȘ 3-2 (1-1)

Mult mai bun, sub toate aspectele, al doilea meci al cuplajului. Vasas s-a dovedit nu numai o echipă redutabilă, cu o certă clasă tehnică și tactică, ci și o combatantă de primul ordin. Oaspeții au luptat enorm pentru victorie pe care au repurtat-o pînă la urmă cu **3—2 (1—1).** Dar la fel de bine succesul putea surîde și piteștenilor, care au fost la înălțimea valorosilor parteneri. **F.C. Argeș** a egalat de două ori și a avut numeroase ocazii de gol după aceea **Vasas** a răspuns cu multă abilitate, utilizînd contraatacul și așa a realizat **Varadi** golul victoriei (min. 75). Cele patru puncte de pînă atunci fuseseră opera lui **Kovacs** (min. 8), **Mustățea** (min. 42), **Szabo** (min. 60) și **Roșu** (min. 63).

Vom semnala factura tehnică bună a întîlnirii, mult apreciată de spectatori. **F.C. Argeș** a combinat mai mult, a stăpînit mai multă vreme frînele partidei, dar a și ratat foarte, foarte mult.

Arbitrul **Nicolae Petriceanu (București)** a condus cu multe greșeli, dintre care aceea din min. 68, cînd l-a oprit din acțiune pe **Troi**, a influențat direct rezultatul final.

VASAS: Meszaros (min. 55 Tamas) — Török, Fabian, Ihasz (min. 55 — Szöke), Komjati — Lockinger, Szabo — Varadi, Kovacs, Toth, Gass.

F. C. ARGEȘ: Stan (min. 75 — Ariciu) — Pigulea, Olteanu (min. 75 — Barbu), Vlad, Ivan — Mustățea, Marian Popescu — Troi (min. 70 — Radu), Roșu, Dobrin, Jercan.

Eftimie IONESCU

sportul în lume

Noi recorduri ale competiției

DISPUTE ECHILIBRATE ÎN PRIMA ZI A CONCURSULUI ATLETIC „PRIETENIA"

Performanțele tinerilor sportivi români

ODESA, 3 (prin telefon, de la trimisul nostru).

Așa cum anticipam în corespondența anterioară, principala trăsătură a întrecerilor celei de a VII-a ediții a concursului atletic de juniori „Prietenia", o constituie dîrzenia cu care tinerii competitori își dispută fiecare probă. Acest lucru a ieșit în evidență chiar de la începutul concursului și a constituit, în continuare, caracteristica primei zile. Doar doi atleți au reușit să se detașeze mai net de adversarii lor, dar aceștia — învingătorii — sînt deja nume cunoscute în atletismul internațional. Primul, cubanezul **Silvio Leonard**, (care deține o performanță de 10,1), alergînd împotriva vîntului și în ciuda unui start întîrziat, a realizat 10,3, cu care a egalat recordul competiției. Al doilea este aruncătorul de ciocan din U.R.S.S., **Iuri Sedih**, recordman mondial de juniori al probei, care a realizat 67,06 m, îmbunătățind recordul concursului „Prietenia", cu peste 3 m.

După un început mai slab al atleților noștri, am avut ocazia să aplaudăm și cîteva comportări frumoase ale acestora. Să subliniem mai întîi cele două noi recorduri naționale obținute de **Gheorghe Buruiană** — 14:37,0 (v.r. 14:42,0) la 5 000 m, în urma unei curse inteligente, la capătul căreia s-a clasat pe locul 2, și pe cel de juniori mici, înregistrat, la aruncarea ciocanului, de **Petre Lenghel**, clasat pe locul 4, cu 58,88 m, la numai 25 cm de... medalia de bronz. Excelentă a fost și cursa făcută de **Vasilica Bocra**, la 1 500 m, în care a ocupat locul 3. Să mai notăm locul 5 ocupat de **Nicolae Voicu** la 1 500 m (3:53,8) și calificarea în finala probei de 400 m (care se dispută sîmbătă) a lui **Virgil Miloiu**, cîștigătorul seriei a doua, cu 48,8.

Iată rezultatele primei zile: **BĂIEȚI**, 100 m: **I. S. Leonard** (Cuba) 10,3 (M. Slav 10,8, E. Smuda 11,0 și A. Fülop 11,1 — nu s-au calificat în finală); 1 500 m: **1. I. Knase** (R.D.G.) 3:49,5...5. N. Voicu 3:53,8...13. A. Aldea 3:59,2; ciocan: **1. I. Sedih** (U.R.S.S.) 67,06... 4. D. Lenghel 58,88... 8. N. Pîndar 54,74; 5 000 m: **1. G. Bazyk** (R.D.G.) 14:32,8, 2. Gh. Buruiană 14:37,0; **FETE**: 100 m: **1. Silvia Goliz** (R.D.G.) 11,7 (Daniela Melinte 12,7, Ibolia Slavic 12,7, Steluța Vintilă 12,8, Aurica Nedelea 12,8 — nu s-au calificat în finală); 100 mg: **1. Nina Morgulina** (U.R.S.S.) 14,3 — în serii 13,9 — (Mihaela Stoica 16,3 — nu s-a calificat în finală); 1 500 m: **1. Petra Mövis** (R.D.G.) 4:23,4... 3. Vasilica Bocra 4:38,0.

Vladimir MORARU

Constantin Cîrstea, cîștigătorul medaliei de aur la săritura în înălțime, în cadrul întrecerilor atletice ale Festivalului Mondial al Tineretului și Studenților de la Berlin, oferă autografe micuților sale admiratoare, imediat după coborîrea de pe podium.

Telefoto: A.D.N.—AGERPRES

DEBUT VICTORIOS AL JUNIORILOR NOȘTRI LA C.M. DE LUPTE LIBERE

NEW YORK, 3 (Agerpres) — La Miami Beach au început campionatele mondiale de lupte libere pentru juniori. În primul tur, cei trei sportivi români prezenți la această competiție au obținut victorii. În limitele categoriei 48 kg, **Aurel Neagu** l-a învins prin tuș în 3:42 pe Ellis Brioso (Republica Dominicană). **Tibor Sereghely**, la capătul unui meci spectaculos, a cîștigat la puncte în fața japonezului Katsuyuki Yokoyama. În alt meci atractiv, **Gh. Băloianu** (82 kg) a dispus clar la puncte de canadianul Terrance Paile.

CONCURSUL INTERNAȚIONAL DE NATAȚIE DE LA LOS ANGELES

Au început întrecerile tradiționalului concurs internațional de natație de la Los Angeles. În preliminariile probei masculine de 200 m mixt, Steve Furniss a fost cronometrat cu timpul de 2:09,6 (a doua performanță mondială a anului). Proba masculină de 400 m liber a fost cîștigată de Rick Demont, cu timpul de 4:02,9 (cea mai bună performanță mondială a sezonului). La feminin, această probă a revenit americancei Heather Greenwood în 4:24,94. Olandeza Enith Brighita a terminat învingătoare în proba de 100 m spate cu rezultatul de 1:06,78.

RUGBYȘTII SIBIENI ÎN TURNEU ÎN U.R.S.S.

MOSCOVA, 3 (Agerpres). — Echipa de rugby C.S.M. Sibiu, care se află în turneu în U.R.S.S. a întîlnit la moscova formația locală „FILI". Rugbyștii sovietici au obținut victoria cu scorul de 16—13 (13—7). În continuarea turneului, C. S. M. Sibiu va juca la Leningrad, în compania echipei Burevestnik.

CUPA DAVIS: ÎNTÎLNIREA ROMÂNIA — U.R.S.S.

(Urmare din pag. 1)

mirabile, ale lui Ovici. **Egal la 30**, apoi în fața breakului (30—40), sovieticul servește slab și pierde... Break! La 4—2, Metreveli atacă dezlănțuit serviciile lui Ovici, acesta se descumpănește pentru o clipă și iată-l lăsînd din mînă avantajul: 4—3, 4—4... Apoi, 4—5 nereușind din nou să păstreze inițiativa la ghemul de serviciu. A fost însă și un retur căzut din fileu în terenul jucătorului nostru, cînd avea avantaj. Pură nesansă... Ovici face însă din nou break în ghemul al zecelea, după faze superbe: 5—5. De aci, însă, Metreveli se desprinde printr-un forsing activ și cîștigă în prelungiri.

Setul al doilea începe din nou sub auspicii bune, mai bune chiar ca primul. Ovici face break la al doilea ghem, conduce cu 2—0, apoi cu 4—1. Aci, pe serviciul adversarului are 15—30, foarte aproape de distanțare victorioasă. Metreveli rezistă însă. Reia breakul la ghemul următor, într-o simetrie cu prima manșă a partidei de rău augur. Iar de la 4—4, istoria se repetă ad litteram. **Ceea ce a decis soarta acestui al doilea set, desigur crucial pentru tot meciul, poate fi reparat în aceste scurte notații: excelentul „serviciu" al lui Metreveli (8 ași!): incapacitatea lui Ovici de a folosi mingea mai scurtă de dreapta a acestuia, el preferind să-l joace mai mult pe stînga; în fine, stopuri și pasinguri mai puțin inspirate, de data aceasta, cu care ar fi putut altfel frînge inițiativa crescîndă a adversarului.**

Nu credem a greși spunînd că **Ovici a pornit în setul al treilea cu gîndul împăcat al înfrîngerii.** Curios, tocmai acum lacunele în joc ale adversarului său (în special acea lovitură de dreapta nesigură de care vorbeam mai sus) apăreau tot mai evidente. Și serviciul său nu mai este atît de bun, ca la început. Dar Ovici nu mai vrea să-și ia riscuri și poate că nici nu trebuie să-l acuzăm prea mult, el avînd în față un meci ultim în care va avea de dat randamentul maxim. Meciul se termină fără strălucire, cu un Metreveli căutîndu-și cadența proprie și cu un Ovici, cum am mai spus, resemnat.

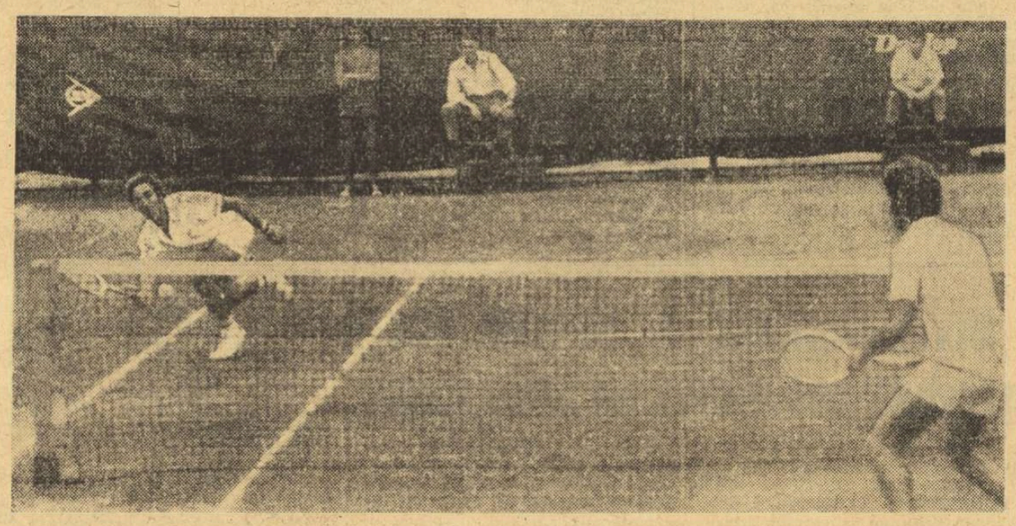

Dialog la fileu, între Toma Ovici *și* Alek Metreveli, *în prima partidă a după amiezii de ieri.*

Fotografii de Theo MACARSCHI

Jocul a durat aproape două ore și jumătate (2h21), pe o vreme frumoasă, cu un soare arzător ieșind la dese intervale dintre norii care de data aceasta ne-au cruțat de ploaie. A arbitrat M. Algău.

ILIE NĂSTASE — TEIMUREAZ KAKULIA 6-0, 6-3, 6-0

Simplă formalitate sau demonstrație de tenis... Cum vreți s-o numiți. Foarte rar, meciul dintre campionul nostru și al doilea jucător sovietic a avut fața crîncenă a întîlnirilor de „Cupa Davis". Și mai rar, ne-am îndoit că el s-ar putea prelungi mai mult de trei seturi.

Primul servește Kakulia și cîștigă două mingi, ceea ce apare apoi ca un veritabil succes! Fiindcă în continuare Năstase nu-i mai lasă ocazia să marcheze prima oară decît în ghemul patru... Totul merge în favoarea primului jucător român, la serviciu și contra serviciului. Mingi de virtuozitate, de inspirație, incredibile uneori, stîrnind mereu aplauzele spectatorilor entuziasmați. În acest prim set, Năstase cîștigă patru ghemuri numai la zero!

Rezistența mai susținută a tenismanului oaspe în setul doi, cînd reușește să mențină scorul egal de două ori: 1—1 și 2—2. Imediat urmează însă un break și apoi al doilea. Puțin deconcentrat, Năstase își pierde și el serviciul la ghemul opt (5—3) pentru a încheia la cel următor.

În fine, același marș victorios în a treia manșă, cînd Kakulia are un singur ghem mai favorabil, primul, în care disputa trei egalități. Ultima minge — un stop uluitor al lui Ilie — îl convinge că orice speranțe sînt zadarnice. Totul clar în continuare, pînă la acel 6—0 care încheie întreaga după amiază.

Acele cronometrului arătau exact o oră de la primul schimb de mingi, cînd arbitrul Al. Zdrențu anunță scorul partidei: 3—0 pentru Năstase; 1—1 pe tabela întregii întîlniri.

JOC ÎNTRERUPT LA PRAGA ÎN A DOUA FINALĂ A ZONEI EUROPENE

PRAGA, 3 (prin telex). — A doua finală europeană (grupa B) a „Cupei Davis", începută la Praga, opunînd echipele Cehoslovaciei și Italiei, este întreruptă din cauza ploii fără să se fi putut încheia nici un meci.

În primul simplu, Jan Kodes și Corrado Barazzutti au cîștigat cîte un set, iar italianul conduce în al treilea: 5—7, 6—4, 4—5, Kodes nu pare încă perfect restabilit după accident, iar tînărul Barazzutti a evoluat peste așteptări. Continuarea jocului este prevăzută pentru sîmbătă (n.r. azi) după-amiază, cînd urmează să înceapă și partida a doua, Jiri Hrebec — Antonio Zugarelli.

Centru unic pentru știință și pregătirea de cadre la Sofia

Corespondență specială pentru SPORTUL

De scurt timp, la Sofia, și-a început activitatea **Centrul unic pentru știință și pregătirea de cadre în domeniul culturii fizice și a sportului.** El a luat ființă în baza unei hotărîri a Consiliului de Miniștri, care prevedea unirea tuturor instituțiilor care se ocupau cu problemele de știință și pregătirea de cadre în această sferă de activitate. Crearea noului Centru a fost impusă de actualele cerințe și sarcini, trasate prin diferite documente de partid privind dezvoltarea în continuare a culturii fizice și a sportului în R.P. Bulgaria. O deosebită atenție se acordă în aceste documente extinderii necontenite a caracterului de masă și creșterii sportului de performanță, mai cu seamă la lupte, haltere, fotbal, volei, baschet, gimnastică (sportivă și modernă) etc. De asemenea, se recomandă cu insistență tineretului studios, celui din fabrici, uzine, din sectorul agricol, ostașilor, să practice una din disciplinele atletice sau ale gimnasticii, să știe să înoate.

Pentru realizarea acestor sarcini este necesară o judicioasă organizare a timpului liber al oamenilor muncii, a procesului de antrenament, existența unei baze sportive și a materialelor corespunzătoare, metodică și pedagogie superioară, precum și cadre cu înaltă calificare. Diferitele instituții ce funcționau pînă în prezent nu ofereau posibilitatea desfășurării forțelor creatoare ale lucrătorilor științifici din acest domeniu, nu dispuneau de o dotare de cel mai înalt grad și de un program unic de instruire etc. Prin crearea Centrului unic pentru știință și pregătirea de cadre, o mare parte din aceste lipsuri au fost eliminate. Planul unic de activitate al Centrului va oferi lucrătorilor științifici de aici posibilitatea de a lucra mai aprofundat și cu mai multă eficiență.

În noul Centru au fost incluse: **Institutul superior pentru cultură fizică „Gh. Dimitrov", Centrul de cercetare științifică** de pe lîngă acest institut, **Centrul republican sportiv și științific,** împreună cu filiala sa pentru pregătirea de cadre de la Plovdiv ș.a. În programul Centrului se prevede, în afara restructurării institutelor și verigilor științifice unificate, și o vastă bază de colaborare cu alte centre științifice, în primul rînd cu **Institutul de Medicină.**

Sarcina imediată a noii unități a sportului bulgar constă în desfășurarea unei suple activități de cercetare și aplicare științifică în domeniul culturii fizice și a sportului de performanță, crearea bazei și condițiilor de dezvoltare a acestora, ridicarea la nivel contemporan a pregătirii cadrelor și asigurarea posibilităților pentru împrospătarea în permanență a cunoștințelor. De asemenea la Centrus se va aduna, sistematiza și multiplica informația științifică în domeniul culturii fizice și a sportului de pe tot globul.

TOMA HRISTOV

BALCANIADA DE ÎNOT A JUNIORILOR

(Urmare din pag. 1)

DE (R) 1:11,7 (rec. fete categ. A) — campioană balcanică, 2. Anastasia Konstantinidou (G) 1:12,1, 3 Dubrejka Bjelici (I) 1:13,4, 4. Neli Sankeva (B) 1:15,3; 5. Serap Kizilsu (T) 1:24,1; **100 m delfin** (b): 1. **T. FURTUNESCU (R) 64,2** (r.p.) **— campion balcanic**, 2. C. Daras (G) 64,6, 3. K. Nikolov (B) 65,5, 4. D. Grguric (I) 65,6, 5. G. Gurel (T) 72,5; **100 m liber** (f): 1. **HELEN AVLONITOU (G) 64,0 (rec. balcanic) — campioană balcanică**. 2. Daniela Georgescu (R) 64,9, 3. Savina Ganeva (B) 66,7, 4. Djula Rusionvici (I) 67,3, 5. Nur Pahya (T) 68,0 (rec.); **100 m liber** (b): 1. **R. VRÎNCEANU** (R) **58.8 (r.p.) — campion balcanic**, 2. F. Hitro (I) 59,3, 3. A. Popov (B) 59.8, 4. A. Katsoulas (G) 60,6, 5. M. Korma (T) 64.2; **100 m spate** (f): 1. **KARIN PARUTSCH** (R) **13.7 — campioană balcanică**, 2. Svetla Lilkosa (B) 1:14,6, 3. Katerina Fatsea (G) 1:14,9, 4. Jica Silic (I) 1:19,5; **200 m spate** (b): 1. **A. HORVAT** (R) **2:17.7 (rec. balcanic, rec. de juniori) — campion balcanic**, 2. E Koskinas (G) 2:18,0 (rec.), 3. M. Balant (I) 2:24,9, 4. R. Galaushi (B) 2:27,8. 5. O. Esen (T) 2:51,2; **400 m liber** (f): 1. **H. AVLONITOU** (G) **4:45,7 (rec. balcanic, rec. senioare) — campioană balcanică**, 2. Savina Ganeva (B) 4:57,3, 3. **Eugenia Cristescu** (R) 5:00,5 **(rec. junioare)**, 4. Jana Marcovici (I) 5:07,4 **100 m liber** (b): 1. **G. PANDEV** (B) **4:33.0 (rec. balcanic) — campion balcanic**. 2. G. Karpouzis (G) 4:35,5, 3. **I. Svetz (R) 4:37.4 (rec. copii cat. A)**, 4. J. Slavec (I) 4:38,7, 5. T. Gerek (T) 5:04,8; **4×100 m mixt** (f): 1. **GRECIA 4:54.1 — campioană balcanică**. 2. România 4:58,5, 3. Bulgaria 5:07,0, 4. Iugoslavia 5:07,6; **4×100 m** (b): 1. **ROMÂNIA 4:25,0 — campioană balcanică**. 2. Iugoslavia 4:26,3, 3. Grecia 4:27,6, 4. Bulgaria 4:29,8, 5. Turcia 5:04,1. **Clasament pe echipe**: 1. **ROMÂNIA** 60 p, 2. Grecia 51 p, 3. Bulgaria 37 p, 4. Iugoslavia 32 p, 5. Turcia 8 p.

ÎN TURNEUL DE POLO s-au desfășurat ieri două partide. În primul meci **Grecia** a întrecut **Turcia cu 7—2** (2—0, 1—1, 3—1, 1—0). A doua întîlnire a opus formațiile **Iugoslaviei** și **Bulgariei.** Au învins poloiștii iugoslavi cu același scor: **7—2** (3—1, 1—0, 1—1, 2—0). Au marcat: Druzejic 3, Mracevici 2, Galjas, Segrt de la învingători și B. Gheorghiev 2 de la învinși. Bune arbitrajele prestate de A. Angella (Franța) și respectiv A. Fuchs (Belgia).

Cupa „Principesa Sofia"

ECHIPA ROMÂNIEI A ÎNVINS CATEGORIC FORMAȚIA ELVEȚIEI: 5-0

Cehoslovacia — Mexic 4-0

BRAȘOV, 3 (prin telefon). Deși „conturile" în întîlnirea **România — Elveția** fuseseră încheiate după prima zi a competiției — ultimele 2 jocuri de simpulu contînd doar pentru definitivarea rezultatului — **Simona Nunweiller** și **Virginia Ruzici** au evoluat de parcă rezultatul confruntării ar fi stat în... racheta lor. Ele au oferit, în compania adversarelor, cele mai frumoase partide de pînă acum.

Primele au intrat pe teren **Simona Nunweiller** și **Annemarie Ruegg.** Jucătoarea română și-a adjudecat fără dificultate primul ghem: 1—0. Ruegg a egalat, dar Nunweiller a luat, din nou, avans și, iarăși simetrie: 2—2. În ceea ce o privește pe elvețiancă, cele 2 ghemuri cîștigate aveau să fie și singurele ale setului. Evoluînd remarcabil la serviciu și în jocul de atac, trimițînd în terenul advers serii de stopuri și de passing-uri, reprezentanta noastră a cîștigat cu **6—2.** În cel de al doilea set, a pierdut primul ghem pe serviciu, a egalat printr-un break, permițînd, apoi, adversarei să ia conducerea. Din nou egalitate (2—2), după care Nunweiller s-a distanțat: 5—3. O revenire a lui Ruegg — concretizată prin servicii decisive și voleuri bine plasate — a adus egalitatea: 5—5. La 6—5 și 40—30, Nunweiller, deși mai avea nevoie doar de un punct pentru a încheia setul în favoarea sa, a ratat ocazia, apoi și altele, asigurîndu-și victoria abia în prelungiri **9—7.** Așadar scor final **6—2, 9—7** pentru **Nunweiller.**

Virginia Ruzici — al cărei meci cu jucătoarea nr. 1 a oaspetelor, **Susi Eichenberger,** a fost așteptat cu interes de numeroșii spectatori — a trebuit să cedeze primul set: **4—6.** În următoarele și-a demonstrat cu prisosință clasa superioară, oferind un joc, deseori aplaudat: crosuri milimetric plasate pe linia de fund a terenului, stopuri de mare frumusețe, punîndu-și astfel în derută partenera de întrecere. **V. Ruzici** cîștigă cu **4—6, 6—3, 6—0.**

Cîteva cuvinte despre sportivele cehoslovace, care sîmbătă vor fi adversarele formației României pentru desemnarea echipei cîștigătoare a zonei. **Regina Marsikova,** în primul rînd, dar și **Ivona Brzakova** și **Daniela Jindrova** sînt jucătoare eficace, posesoare ale unei game largi de lovituri.

În ultimele două întîlniri de simplu **Ivona Brzakova** a dispus cu **6—2, 6—4** de **Alejandra Valejo,** iar **Daniela Jindrova** a întrecut-o cu **6—0, 6—1** pe **Rocio Ortega.** Rezultat final: **Cehoslovacia — Mexic 4—0.**

Simbătă, de la orele 9 și 16, sînt programate meciurile **România — Cehoslovacia** și **Elveția — Mexic.**

Ion GAVRILESCU

„CUPA BALATON" LA HANDBAL FEMININ

BUDAPESTA, 3 (prin telex). În ziua a doua a turneului internațional de handbal feminin dotat cu „Cupa Balaton" s-au disputat la Veszprém două meciuri importante pentru calificarea în finale. Reprezentativa R.F. Germania a întrecut la limită: 11—10 (7—2) echipa Cehoslovaciei. Decisiv pentru victorie a fost avansul luat de handbalistele vest-germane în prima repriză. În cea de a doua partidă, R.D. Germană — campioană mondială — a învins destul de ușor Danemarca: 11—6 (5—5). Echipa României are de jucat în grupă cu echipele R.D. Germane și Danemarcei.

Campionatele europene de călărie (juniori)

AZI, START ÎN ÎNTRECEREA INDIVIDUALĂ

ANVERS, 3 (prin telefon). — Ziua de vineri a fost consacrată de tinerii noștri călăreți, participanți la campionatele europene care se desfășoară la baza hipică „St. Hubertus" din apropierea Anversului, unor ușoare antrenamente, deoarece caii se resimt după lungul drum efectuat pînă la locul concursului. Antrenamentele au demonstrat că juniorii noștri se simt bine, avînd posibilitatea unor evoluții meritorii. De altfel, în urma întrecerilor din probele preliminare, specialiștii au apreciat pozitiv modul cum au concurat, cu deosebire **Nicolae Gheorghe** și **Dania Popescu,** pe care doar o singură bară doborîtă i-a despărțit de primele locuri. Totodată, se consideră că cele mai mari șanse în ocuparea unei poziții fruntașe o au reprezentanții Angliei, R. F. Germania și Italiei. **Simbătă dimineață, de la ora 9,30,** se va da startul în campionatul european individual, concurenții trebuind să rezolve dificultățile unui parcurs cu 12 obstacole, avînd o înălțime de 1,30 m. În caz de egalitate, se va desfășura un baraj, la cronometru, programat după-amiază, de la ora 14.

DUMITRU NEDELEA
secretar general al F.R.C.P.M.

„CUPA BALATON" LA HANDBAL FEMININ

BUDAPESTA, 3 (prin telex). În ziua a doua a turneului internațional de handbal feminin dotat cu „Cupa Balaton" s-au disputat la Veszprém două meciuri importante pentru calificarea în finale. Reprezentativa R.F. Germania a întrecut la limită: 11—10 (7—2) echipa Cehoslovaciei. Decisiv pentru victorie a fost avansul luat de handbalistele vest-germane în prima repriză. În cea de a doua partidă, R.D. Germană — campioană mondială — a învins destul de ușor Danemarca: 11—6 (5—5). Echipa României are de jucat în grupă cu echipele R.D. Germane și Danemarcei.

TELEX ● TELEX ● TELEX ● TELEX ● TELEX ● TELEX

La Riga s-a desfășurat un turneu internațional masculin de volei, organizat cu prilejul împlinirii a 50 de ani de cînd se practică acest sport în URSS. Victoria a revenit reprezentativei Poloniei, care a terminat neînvinsă competiția, cîștigînd pe rînd partidele susținute cu echipele Cehoslovaciei, Bulgariei și URSS. În ultimul joc, voleibaliștii polonezi au întrecut cu 3—0 (15—3, 15—7, 15—11) selecționata de tineret a URSS.

■

Celebrul automobilist brazilian Emerson Fittipaldi a sosit la Frankfurt pe Main în vederea participării la „Marele Premiu al R.F. Germania", care va avea loc duminică pe circuitul de la Nürburgring. Fittipaldi se mai resimte încă în urma accidentului suferit la Zandvoort. El a declarat că va încerca totuși să revină pe primul loc al clasamentului Campionatului mondial al piloților (formula I), al cărui lider este în prezent scoțianul Jackie Stewart.

■

Cunoscutul atlet englez David Bedford a anunțat că nu va putea face parte din echipa țării sale la concursul care va începe sîmbătă la Oslo în cadrul semifinalelor „Cupei Europei". Bedford este suferind. În locul său a fost selecționat Roger Clark, care va participa la probele de 5 000 și 10 000 m plat.

Ciclistul spaniol Domingo Perurena a cîștigat etapa a doua a Turului insulei Mallorca. Pe circuitul de la Palma de Mallorca, el a acoperit 135 km în 4h 23:45. În clasamentul general conduce spaniolul Pesarodona, urmat la 4 sec. de Perurena.

■

În turneul internațional masculin de baschet de la Porto San Giorgio (Italia), echipa Radnicki Belgrad a învins cu scorul de 84—50 (36—38), formația americană „Gillette". Specialiștii prezenți la această competiție consideră victoria baschetbaliștilor iugoslavi ca o mare surpriză, formația americană fiind principala favorită a turneului.

La Lublin a avut loc întîlnirea amicală de fotbal dintre selecționatele de tineret ale Poloniei și Norvegiei. Oaspeții au obținut victoria cu scorul de 2—1 (1—1).

■

La Rotterdam, s-a disputat meciul internațional de fotbal dintre echipa olandeză Feyenoord și formația belgiană Standard Liege. Fotbaliștii olandezi au terminat învingători cu scorul de 3—1 (2—0) prin golurile marcate de Schenmaker (min. 21), Janssen (min. 35) și Schneider (min. 69). Punctul oaspeților a fost înscris în minutul 52 de Henriotay.

Florin Gheorghiu și Ion Biriescu pe același loc: 10 cu 3 puncte

LONDRA, 3 (Agerpres). — Cu o rundă înainte de terminarea turneului final al Campionatului mondial de șah pentru juniori, în fruntea clasamentului se află Beliavski (URSS) și Marianovici (Iugoslavia) cu cîte 7,5 puncte, urmați de Miles (Anglia) — 7 puncte, Christiansen (SUA) și Stean (Anglia) — 6,5 puncte. **Ion Biriescu (România) ocupă locul 10 cu 3 puncte.** Rezultate din runda a 10-a: Beliavski (URSS) — Bloch (RSA) 1—0; Marianovici (Iugoslavia) — Christiansen remiză; Stean — Momchi 1—0; Miles — Friele 1—0; Cooper — **Biriescu 1—0.**

★

RIO DE JANEIRO, 3 (Agerpres). — După o zi de repaus, turneul interzonal de șah de la Petropolis (Brazilia) a continuat cu partidele rundei a 7-a. Liderul clasamentului, Liubomir Liubojevici, a remizat cu Tan (Singapore), în timp ce marele maestru brazilian Costa Mecking l-a învins în 33 de mutări pe Vladimir Savon (URSS). **Jucînd cu piesele negre, șahistul român Florin Gheorghiu a pierdut, la mutarea a 36-a, partida cu David Bronstein** (URSS). Alte rezultate ale rundei: Panno (Argentina) — Byasas (Canada) remiză; Smislov (URSS) — Keres (URSS) 1—0; Ivkov (Iugoslavia) — Hort (Cehoslovacia) 1—0.

În clasament conduce Liubojevici cu 6 puncte, urmat de Mecking — 5 puncte, Portisch (Ungaria), Gheller și Polugaevski (URSS) — 4 puncte și o partidă întreruptă fiecare. **Florin Gheorghiu ocupă locul 10, cu 3 puncte.**

ÎN PRELIMINARIILE C.M. DE FOTBAL

Peste 10 000 de spectatori au urmărit la Reykjavik întîlnirea dintre echipele Norvegiei și Islandei contînd pentru preliminariile Campionatului mondial de fotbal. Jucătorii norvegieni au terminat învingători cu scorul de 4—0 (1—0) prin punctele marcate de Sunde, Lund, Petterson și Johanssen.

Redacția și administrația: București, str. Vasile Conta nr. 16; telefoane: centrală 11.10.05, secția corespondenți 11.51.09, interurban 72 și 286; telex: sportrom buc. 180. Tiparul „I. P. „Informația", București 40.368

108

Biblioteca municipală Tîrgu-Mureș

PROLETARI DIN TOATE ȚĂRILE, UNIȚI-VĂ!

Sportul

ZIAR AL CONSILIULUI NAȚIONAL PENTRU EDUCAȚIE FIZICĂ ȘI SPORT

ANUL XXIX — Nr. 7495 | 4 PAGINI 30 BANI | Duminică 5 august 1973

Ultimul schimb al „Ștafetei 23 August", campionul european Constantin Gruiescu poartă flacăra-simbol, la intrarea grupului de sportivi pe stadion. Foto: S. BAKCSY

DUPĂ A DOUA ZI, UNIUNEA SOVIETICĂ A PRELUAT CONDUCEREA ÎN „CUPA DAVIS": 2-1

ECHIPA NOASTRĂ A PIERDUT PARTIDA DE DUBLU, DAR AȘTEPTĂM VICTORIA DE LA NĂSTASE ȘI OVICI

● Ieri, la dublu: Năstase, Santei — Metreveli, Lihaciov 8—6, 6—3, 4—6, 5—7, 2—6 ● Azi, la Progresul (de la ora 14) ultimele două meciuri: Năstase — Metreveli și Ovici — Kakulia

Echipele României și Uniunii Sovietice, la festivitatea de deschidere, din după amiaza de ieri: I. Santei, V. Marcu, T. Ovici, I. Năstase, C. Caralulis, arbitrul M. Brunetti, T. Kakulia, S. Lihaciov, A. Metreveli, Ș. Tîrpiscev, S. Andreev (de la stînga la dreapta). Fotografii de Theo MACARSCHI

Iată-ne deci la capătul unui meci de dublu, așa cum numai „Cupa Davis" îl poate oferi spectatorului de tenis. Un meci disputat cu îndîrjire extremă, la un grad de încordare care supune nervii jucătorilor unui test de-a dreptul chinuitor, în focul unei lupte pe cît de frumoasă, pe atît de epuizantă. Băieții noștri n-au reușit să treacă biruitori acest test. Lui Ilie Năstase, campionul, avînd alături pe Ion Santei, un debutant în clasica întrecere, le-au stat în față doi jucători de dublu rodați de ani de zile, cu bogat palmares, cunoscînd toate finețele unei asemenea partide. Alek Metreveli și Serghei Lihaciov — ultimul foarte aproape de retragerea sa din tenisul competițional — le-au revenit ieri laurii unei victorii cucerite cu greu. Au fost conduși, au fost dominați, aduși la un pas de înfrîngere și totuși s-au regăsit în momente dificile, refăcînd întreg handicapul și cîștigînd apoi. Să acordăm prețuirea pe care o merită acești buni adversari ai noștri, într-o întrecere sportivă ce se ridică la un nivel cu totul deosebit. Cînd spunem aceasta, nu uităm desigur seriile de greșeli pe care le-au făcut, în joc, atît învingătorii, cît mai ales învinșii lor. Dar aceasta stă firesc în jocul de tenis, ca în orice întrecere pe terenul de sport. Și nu poate nimeni fi făcut singur responsabil pentru o înfrîngere ca aceasta, survenită la limita maximă a unor seturi în care fiecare din cei patru jucători prezenți pe teren a încercat să dea totul pentru echipa sa.

Fără îndoială, privim cu amărăciune notițele ce le-am făcut, mînge cu minge, de-a lungul celor aproape trei ore de intensă luptă în fața fileului (exact — 2h58). Am condus cu două seturi la zero, am avut avantaje ce păreau suficiente pentru victorie, în seturile trei și patru. În zadar, însă. I-au lipsit, poate, lui Năstase inspirațiile sale de zile mari, i-a lipsit lui Santei, mai ales, forța în serviciile sale, de șapte ori răpuse în cursul întregii partide.

Primul set a fost pasionant ca desfășurare. Conduși cu 1—3 (break în ghemul trei, la Santei), jucătorii noștri depun un efort considerabil,

(Continuare în pag. a 4-a)

ASEARĂ, PE STRĂZILE CAPITALEI

ȘTAFETA DEDICATĂ MARII SĂRBĂTORI — O VIBRANTĂ ADEZIUNE A SPORTIVILOR LA POLITICA PARTIDULUI NOSTRU

Capitala a găzduit ieri o entuziastă acțiune dedicată apropiatei sărbătoriri a zilei de 23 August.

În organizarea Consiliului municipal pentru educație fizică și sport, a celorlalte organe și organizații cu atribuții în domeniul sportului, peste 200 de reprezentanți ai tineretului sportiv bucureștean au participat la o simbolică ștafetă, care a străbătut locuri memorabile ale orașului legate de evenimentul care avea să deschidă, cu aproape trei decenii în urmă, o eră nouă, luminoasă, în istoria României.

Locul de start — Podul Băneasa — a evocat luptele eroice purtate de ostașii noștri și de gărzile patriotice muncitorești, împotriva cotropitorilor fasciști. Flacăra-simbol, purtată și încadrată de atleți sau cicliști din toate cluburile bucureștene, a trecut pe lîngă impunătoarea Casă a Scînteii, citadela presei noastre militante, și s-a îndreptat spre Arcul de Triumf.

De aici, purtătorul flacării și al mesajului întregului tineret bucureștean și-a continuat drumul înconjurat de nouă sportivi cu esarfe viu colorate și urmat de alți 80 de alergători din toate cele opt sectoare ale Capitalei.

În continuare, Piața Victoriei — Bulevardul Ana Ipătescu — Piața Română — Bulevardul Magheru — Piața Universității — Bulevardul Republicii au fost tot atîtea locuri în care cetățenii Capitalei au întîmpinat ștafeta cu vii aplauze și au însoțit-o cu calde manifestări de adeziune. Ultimul schimb a avut loc la Casa memorială a Partidului Comunist Român, din cartierul Vatra Luminoasă, clădire de care se leagă o bună parte din activitatea de pregătire a insurecției naționale antifasciste armate și momente din lupta eroică a activiștilor de partid aflați în ilegalitate.

La ora 20,30, grupul purtătorilor ștafetei și-a făcut intrarea pe Stadionul „23 August". Încadrat de doi dintre sportivii ce l-au însoțit, campionul european de box, **Constantin Gruiescu**, a dat citire mesajului sportivilor din București, în care se afirmă atașamentul și profundul devotament al tineretului față de politica Partidului Comunist Român, în frunte cu conducătorul său iubit, tovarășul **NICOLAE CEAUȘESCU**. Vibrantul mesaj s-a încheiat cu cuvintele:

„Dorim să exprimăm hotărîrea tinerei generații de a contribui cu toată energia sa la marea operă de construire a societății socialiste multilateral dezvoltate, printr-o activitate plină de avînt și pricepere la învățătură, în munca productivă și în sport".

Radu TIMOFTE

AR FI FOST PREA SIMPLU...

Sala tiera benchetuiește. În cupa ei încăpătoare fierb, la foc nestins, ierburi de vrajă, iar jur împrejur dănțuiesc toți spiriduși. La răstimpuri, ei pornesc în căutarea eroilor tenisului, pentru a le întinde tot felul de curse, spre satisfacția bătrînei care nu se mai satură privind, din jilțul ei de argint, amestecul de bucurii și triste din care se naște Victoria.

Ieri, în proba de cumpănă, emisarii Salatierei au stat la pîndă, ascunși, timp de aproape două ore. În aceste două ore, Ilie Năstase și Ionel Santei au avut iluzia victoriei. Cele două seturi cîștigate îl așteptau pe al treilea. Și acest set al treilea a început cu o nouă iluzie: Lihaciov își pierdea primul servici, oferind echipei noastre primul **game**, după care avea să urmeze serviciul pînă atunci necruțător al lui Năstase. În acest moment s-a rupt seria campionului nostru. Ilie, singurul jucător care nu-și ratase serviciul, îl pierdea pentru prima oară. Ce a urmat, știți foarte bine. Metreveli și Lihaciov au simțit că inaccesibilul devine accesibil și au început să adune, metodic și răbdător, punctele care aveau să le aducă victoria.

Vă rog să-mi permiteți, stimați cititori, să amînăm desfășurarea obișnuitului calcul al momentelor cheie, al **break**-urilor mult prea numeroase (trădînd starea de tensiune în care s-a jucat partida), al fluctuațiilor tactice care i-au permis, în cele din urmă, lui Lihaciov, să-și regăsească **punch**-ul tinereții. Partida de dublu aparține, astăzi, trecutului.

La startul zilei a treia, credincioșii tenisului își păstrează nealterate speranțele, cu atît mai mult cu cît starea noastră de spirit, a spectatorilor, nu este inedită. Vă aduceți aminte, acum doi ani, la Sao Paulo, vestea înfrîngerii dublului nostru, venită pe la miezul nopții, a păstrat intacte speranțele. Și, pînă la urmă, ceea ce nu reușise dublul, au reușit simplurile, la capătul unui sprint spectaculos. Acum două luni, la Scheveningen, victoria echipei lui Okker la dublu părea să zdruncine speranțele celor care susțineau, cu inima, noua noastră echipă. Pînă la urmă, însă, ziua a treia a reeditat sprintul furtunos de la Sao Paulo.

Astăzi, în ziua a treia, **derby**-ul tenisului european se angajează, ca la box, în repriza decisivă. Ilie Năstase, eliberat de rigorile jocului pe o jumătate de teren, va reuși — sperăm — să regăsească vigoarea din partida cu Okker, acum cînd se află în fața unui adversar de aceeași clasă. Și dacă această victorie, de toți așteptată, se va înscrie în palmaresul meciului, trimișii Salatierei vor șterge tabla, vor redesena liniile, vor remăsura fileul, și totul va începe ca în prima zi, de astă dată între învingătorul lui Fairlie și cel al lui Proisy.

„Ar fi fost prea simplu" — spunea un bătrîn îngrijitor de teren care a nivelat ani de-a rîndul zgura pe care au călcat Tilden, Santana, Smith și mulți alți eroi ai tenisului de pretutindeni. Ar fi fost, într-adevăr, prea simplu. Dar cine știe dacă zîmbetul viclean al Salatierei nu vrea să pună la încercare toate puterile noii noastre echipe, pentru ca bucuria victoriei finale să fie deplină!

Ioan CHIRILĂ

Astăzi după amiază, pe stadionul Republicii, de la ora 16,40

ECHIPA FEMININĂ DE ATLETISM A ROMÂNIEI DĂ UN PUTERNIC ASALT PENTRU CUCERIREA UNUI LOC ÎN FINALA „CUPEI EUROPEI"

● Numeroase atlete din elita mondială prezente la startul probelor ● Vom asista la realizarea unor noi recorduri mondiale?

Iubitorii sportului, în general, și ai atletismului, în special, așteaptă cu mare emoție și cu un deosebit interes reuniunea de astăzi după amiază. Pe stadionul Republicii evoluează, în cadrul semifinalei „Cupei Europei" pentru echipe reprezentative feminine, atlete de renume din R.D. Germană, Italia, Elveția, Norvegia, Ungaria și România. Faptul că în rîndurile lor se află 4 campioane olimpice și alte 3 medaliate la J.O. de la München ne determină să afirmăm că vom asista la unul dintre cele mai valoroase concursuri internaționale ale sezonului. Este, deci, o mîndrie pentru noi faptul că sîntem gazdele unei competiții de asemenea ampioare și vom face totul — din punct de vedere organizatoric — pentru a ne afla la înălțimea misiunii onorante ce ne-a fost încredințată de forul atletic internațional.

Trei dintre atletele de bază ale echipei noastre: ILEANA SILAI, ARGENTINA MENIS și VIORICA VISCOPOLEANU (de la stînga spre dreapta)

Firește, iubitorii sportului simt o puternică satisfacție. Echipa feminină a României se află printre valorile autentice ale continentului, luptă — într-o companie de elită — pentru calificarea în finala acestei prestigioase competiții. Am convingerea că fetele noastre — care, de atîtea ori, s-au dovedit mai dîrze, mai ambițioase și, evident, mai valoroase decît băieții — vor ști să lupte pînă la ultima picătură de energie pentru a atrage de partea lor șansa de a evolua în finala de la Edinburg. Argentina Menis, Ileana Silai, Viorica Viscopoleanu, Cor-

VICTOR FIREA
secretar general al F.R.A.

(Continuare în pag. a 3-a)

DE ZIUA MARINEI

ARBORÎND MARELE PAVOAZ

Tradițional, în prima duminică de august, este înălțat marele pavoaz și într-o atmosferă însuflețită are loc sărbătorirea Zilei Marinei Republicii Socialiste România.

Îi cinstim astăzi, din nou, cu dragostea și prețuirea noastră pe marinarii militari, pe muncitorii, tehnicienii și inginerii, constructorii de nave, lucrătorii din porturi, personalul flotei comerciale.

Ne îndreptăm gîndurile spre marinarii militari, spre acest important detașament al forțelor noastre armate puse în slujba apărării patriei socialiste. Animați de o puternică dragoste de țară, profund devotați poporului și partidului nostru, cauzei scumpe a socialismului, marinarii militari nu precupețesc nici un fel de eforturi pentru perfecționarea pregătirii lor politice și profesionale, pentru îndeplinirea în cele mai bune condiții a tuturor misiunilor încredințate.

Ne îndreptăm gîndurile spre harnicii constructori ai navelor românești — muncitori, tehnicieni, ingineri, lucrători din porturi — care, prin grija partidului și statului nostru, înscriu de la an la an succese tot mai mari în realizarea unor vase moderne, cu deplasamente sporite, în extinderea continuă a capacităților portuare. Fără îndoială, există nenumărate cifre care exprimă concludent marile progrese realizate în domeniul construcției de nave, dar ne bucură deopotrivă aprecierile unanime ale specialiștilor de peste hotare care vorbesc elogios despre calitatea acestor nave, purtînd amprenta hărniciei și a inteligenței constructorilor noștri.

Ne îndreptăm gîndurile spre marinarii flotei noastre comerciale, mulți dintre ei străbătînd, pe mări și oceane, nesfîrșite întinderi de apă, pentru a duce în porturile lumii produsele pe care scrie: „Fabricat în România". *Navigatori iscusiți, mîndri de măsurea lor de a contribui la lărgirea schimburilor comerciale, a colaborării economice internaționale, marinarii flotei noastre se prezintă și ei la această zi de sărbătoare cu succese remarcabile, care le fac cinste.*

Ne îndreptăm gîndurile spre toți tinerii marinari pentru care practicarea exercițiilor fizice și sportului a devenit mai mult decît o obișnuință, aceste activități contribuind nemijlocit la întărirea sănătății, la dezvoltarea lor fizică armonioasă, la creșterea capacității de muncă în toate domeniile.

Ca în fiecare an, la sărbătoarea marinarilor vom revedea, desigur, în cadrul amplelor manifestații artistice și sportive frumoasele întreceri de înot, caiac-canoe, canotaj — discipline în care întîlnim, în mod deosebit, multe din tradițiile și virtuțile marinărești.

Sărbătorită în condițiile în care întregul popor întîmpină 23 August, cu mari și numeroase victorii în toate domeniile de activitate, Ziua marinei prilejuiește, odată cu un cald omagiu, angajarea și mai fermă a tuturor marinarilor noștri de a-și consacra întreaga capacitate și energie creatoare făuririi societății socialiste multilateral dezvoltate, îndeplinirii tuturor sarcinilor și îndemnurilor adresate de partid, personal de către tovarășul NICOLAE CEAUȘESCU.

A 3-A BALCANIADĂ DE NATAȚIE A JUNIORILOR

PERFORMANȚE DE BUNĂ VALOARE ÎN A DOUA REUNIUNE FINALĂ

● Ștafeta de 4x100 m liber (m) a adus ieri singura victorie echipei române

● Sportivii greci conduc cu 12 p în clasamentul general

Cea de a doua reuniune a întrecerilor de înot din cadrul ediției a III-a a Balcaniadei de natație a marcat ieri după-amiază, la piscina Dinamo, un viguros asalt al sportivilor greci, care au dominat de o manieră categorică. Confirmînd progresul înregistrat în ultimii ani, cînd juniorii Eladei au cîștigat ambele ediții anterioare ale competiției, selecționata Greciei și-a arătat abia ieri adevărata ei valoare, reprezentanții săi terminînd învingători în 8 din cele 10 finale.

În marea majoritate a curselor finale de simbătă, disputele au fost echilibrate. Mai rezistenți și parcă mai maturi decît adversarii lor, înotătorii greci s-au dovedit și rapizi în sprinturile finale, obținînd succese meritate. O impresie deosebită a lăsat-o tînăra **Helen Avlonitou**, care a luat 6 starturi în două reuniuni, ce au însemnat tot atîtea victorii pentru echipa sa. Cel mai bun exemplu al înaltei sale valori ne-a fost oferit ieri după-amiază, cînd recordmana acestei ediții a ieșit din cursa de 200 m mixt și după aproximativ 20 de minute, în ultimul schimb, cînd rivalitatea dintre cvartetele de 4×100 m liber ale **României** și **Greciei** era departe de a fi tranșată, ea a înotat în forță ajungînd prima la sosire.

Adrian VASILIU

(Continuare în pag. a 4-a)

PROGRAMUL DE AZI

ÎNOT (finale): Bazinul Dinamo, de la ora 18: **100 m spate (b)**; **200 m spate (f)**; **200 m bras (b+f)**; **400 m mixt (b+f)**; **800 m liber (f)**; **1500 m liber (b)**.

SĂRITURI: Ștrandul Tineretului de la ora 10 și ora 17: **Platformă (b) și trambulină (f)**;

POLO: Bazinul Dinamo, de la ora 11: **Bulgaria — Turcia**; de la ora 19,30: **Iugoslavia — România.**

SEMIFINALELE CUPEI EUROPEI

Cea de a patra ediție a campionatului continental pe echipe CUPA EUROPEI — BRUNO ZAULI programează la sfîrșitul acestei săptămîni următoarele întîlniri în cadrul semifinalelor: **FEMININ: grupa A (București):** Elveția, R.D. Germană, Italia, Norvegia, România, Ungaria; **grupa B (Sittard — Olanda):** Anglia, Cehoslovacia, Franța, R.F. Germania, Iugoslavia, Olanda; **grupa C (Varșovia):** Austria, Bulgaria, Finlanda, Polonia, Suedia, U.R.S.S.; **MASCULIN: grupa A (Nisa):** Bulgaria, Cehoslovacia, Franța, R.D. Germană, România, Suedia; **grupa B (Ljubljana):** Finlanda, R.F. Germania, Elveția, Iugoslavia, Polonia, Spania; **grupa C (Oslo):** Anglia, Belgia, Italia, Norvegia, Ungaria, U.R.S.S.

Primele două clasate din fiecare grupă se califică pentru finalele competiției programate în luna septembrie la Edinburg, în Scoția.

În cadrul sesiunii din acest an a Academiei olimpice internaționale, la Olimpia, în Grecia, Lia Manoliu a rostit o interesantă conferință. Iat-o felicitată de către Epaminondas Petralias, președintele Academiei olimpice internaționale.

Citiți amănunte în pagina a II-a.

Sportul Magazin

CONTRIBUȚIA LUMII INTELECTUALE LA MIȘCAREA OLIMPICĂ

La Olimpia, în leagănul Jocurilor Olimpice, s-a desfășurat recent a XIII-a sesiune a Academiei Olimpice Internaționale care a reunit 145 de participanți din 34 de țări, printre care și delegația română formată din ing. Lia Manoliu, vicepreședintă a C.N.E.F.S. și a C.O.R., ca și din semnatarii acestor rînduri, profesorii Ion Matei și Virgil Ludu. La lucrările sesiunii au asistat totodată o serie de personalități din conducerea C.I.O. și a Comitetelor naționale olimpice din U.R.S.S., Statele Unite, R.F. Germania, Japonia, Iugoslavia, Austria, Polonia, Zair, Grecia etc., precum și medaliați olimpici, ziariști sportivi.

Tema sesiunii — **„Contribuția lumii intelectuale la mișcarea olimpică"** — a fost abordată din diferite puncte de vedere : istoric, filozofic, literar-artistic, educativ etc. Dintre interesantele conferințe prezentate în cadrul sesiunii menționăm : **„Să învățăm de la vechii antrenori"** — de prof. univ. dr. A.J. Young — Canada ; **„Bibliografie și documentare — contribuția lumii intelectuale la mișcarea olimpică"** — de prof. Josef Recla (Austria), președintele Biroului internațional de documentare și informare în domeniul sportului ; **„Contribuția artelor frumoase la mișcarea olimpică"** — de M.D.W. Masterson, director la Universitatea Salford ; **„Contribuția lumii intelectuale la mișcarea olimpică"** — de prof. dr. Pierre Seurin, președintele Federației internaționale de educație fizică.

Un deosebit interes a trezit conferința Liei Manoliu : **„Participanță la șase ediții ale Jocurilor Olimpice"**, o excelentă pledoarie pentru olimpism, solicitată pentru publicare în „Revista Olimpică" editată de C.I.O., ca și în publicații din Austria, R.F.G., Mexic, Spania etc. Apreciată deseori ca un „model olimpic", Lia Manoliu a fost și de această dată un convingător ambasador al sportului românesc.

Conferințele urmate de seminarii au permis dezbaterea problemelor actuale ale mișcării olimpice, un schimb util de informații și experiență între cursanți. În centrul atenției a stat grija pentru intensificarea mișcării olimpice (programarea consecventă a „săptămînii olimpice", popularizarea ideilor olimpice prin radio, televiziune, film, conferințe de presă, introducerea în planurile de învățămînt a unor lecții legate de istoria J.O. și olimpism, folosirea mai eficientă a medaliaților olimpici în atragerea tineretului spre sport și în conducerea mișcării olimpice din fiecare țară, sporirea eforturilor pentru desfășurarea unor activități sportive care să se adreseze maselor largi, educarea tineretului în spiritul olimpic etc.). A reieșit mai pregnant ca oricînd necesitatea ca mișcarea olimpică și Jocurile Olimpice să constituie un tot unitar, capabil să asigure concretizarea ideilor înalte ale olimpismului. Jocurile Olimpice au fost consolidate în conștiința popoarelor ca o instituție de prestigiu internațional. Dar ele nu-și găsesc împlinirea dacă în prealabil nu există o mișcare olimpică consecventă. Rămîne de datoria C.I.O. și a C.N.O. să depună eforturi susținute în direcția satisfacerii celor două concepte de o manieră echilibrată. Se impune, de asemenea, o colaborare mai strînsă între C.I.O., C.N.O. și federațiile sportive internaționale, deziderat care sperăm să-și găsească o soluționare la apropiatul Congres C.I.O. de la Varna.

Vizitarea vestigiilor Olimpiei și a muzeelor sale, cunoașterea istoriei și a culturii elenice, a poporului grec, activitățile sociale, culturale și sportive, ambianța olimpică creată în incinta Academiei au completat armonios preocupările cotidiene.

Pentru toți, sesiunea Academiei a fost foarte utilă și plină de învățăminte teoretice și practice. De-a lungul anilor Academia Olimpică Internațională, a reușit să devină un centru spiritual al sportului modern, o tribună liberă, în limitele unei doctrine dinamice, consecventă în apărarea și difuzarea principiilor nobile și a idealurilor umanitare ale filozofiei olimpice în întreaga lume. Se poate spune că a XIII-a sesiune a acestei Academii a slujit din plin olimpismul.

prof. Ion MATEI
prof. Virgil LUDU

Traducere de Victor BĂNCIULESCU

Pe marginea celei de a XIII-a sesiuni a Academiei Olimpice internaționale

F.C. ARGEȘ—XX!

Din campionatul orășenesc; pe locul I în Divizia A

Pitești, orașul sportiv este astăzi în sărbătoare : iubitorii de fotbal — și nu numai ei — aniversează festiv două decenii de existență a echipei locale FOTBAL CLUB ARGEȘ — o prezență binecunoscută (și dorită) pe stadioanele noastre. De fapt, F.C. Argeș există doar de la 1 martie 1968 cînd, la Pitești, s-a constituit primul club de fotbal din țara noastră. Dar la 6 august 1953 în campionatul orășenesc Pitești debutează o echipă nouă : **Dinamo**. E, de fapt, data de naștere a actualului F.C. Argeș.

De la o echipă alcătuită din cîțiva entuziaști, printre care îi notăm pe Ștefan Traian și Gheorghe Stancu, pe Nicolae Zamfirescu, Ion **Istrate** și Constantin **Chingaru**, pe Marin Tănase, Ion Gherghina și Ion Stănescu, trecînd prin toate treptele performanței — campionatul orășenesc, campionatul regional, Divizia C, Divizia B — s-a ajuns azi la un club de forță și vigoarea lui F.C. Argeș.

Piteștenii se află în rîndul echipelor din Divizia A în ediția 1961—1962, dar nu rezistă „suflului înălțimilor" și chiar în anul următor se întorc în B. Dar numai pentru un singur an pentru că în ediția 1963—1964 sînt din nou în primul eșalon fotbalistic al țării. Dar iată locurile ocupate de-a lungul anilor în Divizia A : 1961—1962 — XIV ; 1963—1964 — X ; 1964—1965 — VIII ; 1965—1966 — IV ; 1966—1967 — XII ; 1967—1968 — II ; 1968—1969 — XII ; 1969—1970 — X ; 1970—1971 — IX ; 1971—1972 — campioană (sub conducerea antrenorilor Fl. Halagian și A. Dima) ; 1972—1973 — III.

În tot acest șirag de performanțe, Dinamo Pitești, devenită cu cinci ani în urmă F.C. Argeș, a beneficiat de aportul unora dintre cei mai buni fotbaliști din țară, în repetate rînduri selecționați în loturile reprezentative (Barbu, Radu, Ivan, Stan, Jercan, Ariciu, Roșu, Vlad, Olteanu etc., etc.), al căror stegar a fost și rămîne Dobrin, jucătorul care a debutat în prima divizie la 15 ani.

Să nu uităm nici bogata activitate internațională a clubului din Pitești, prezent la nenumărate turnee amicale ori competiții oficiale. Dintre acestea din urmă, F.C. Argeș a **avut cea mai frumoasă comportare** în ediția din 1966—1967 a Cupei orașelor tîrguri, cînd, eliminînd formația spaniolă Sevilla și echipa franceză F.C. Toulouse, a ajuns în turul al III-lea al competiției, unde a pierdut în fața lui Dinamo Zagreb, ce avea să cîștige ediția din acel an.

Că F.C. Argeș, sub conducerea inimosului său președinte, Puiu Rapaport, a ajuns astăzi un club cu o mare capacitate organizatorică, cu excelente dotări pentru fotbalul de performanță, că este o prezență vie în soccerul nostru, că a avut posibilitatea — materială și morală — de a-și sărbători atît de frumos jubileul, cu un turneu internațional de mare amploare și cu alte manifestări atît de bogate, toate acestea se datoresc faptului că el s-a bucurat întotdeauna de sprijinul și atenția factorilor locali.

La aniversarea celor două decenii ale sale, să urăm clubului din Pitești noi și frumoase succese.

Mircea TUDORAN

ECOURI DUPĂ ÎNFRÎNGEREA CAMPIONULUI OLIMPIC TEOFILO STEVENSON

Săptămîna trecută, la Santiago (Cuba), a avut loc un mare turneu internațional de box. În orașul aflat la 1 000 de km de Havana și-au dat întîlnire pugiliști din numeroase țări ale lumii, printre care și România. Rezultatele înregistrate de sportivii noștri au fost aduse la cunoștința publicului. În rîndurile ce urmează ne vom ocupa de ceea ce a constituit marea surpriză a boxului amator mondial : **înfrîngerea campionului olimpic, Teofilo Stevenson**, în fața propriului său public.

Prezent la acest turneu ca antrenor al lotului nostru, maestrul sportului **Șerbu Neacșu** ne-a furnizat amănunte despre meciul dintre greii **Igor Visoțchi** și **Teofilo Stevenson**, în care victoria a revenit în mod surprinzător pugilistului sovietic.

— Ce ne puteți spune despre învingător ?

— Igor Visoțchi nu este un necunoscut. El are o victorie prin k.o. și în fața lui Ion Alexe. Este un boxer nu prea înalt dar care lovește năpraznic.

— Vreți să descrieți meciul ?

— Partida a început calm. După aproximativ un minut, campionul olimpic a plasat una din cunoscutele sale directe de dreapta, care i-a tumefiat pometul sting al lui Visoțchi. Boxerul sovietic, după aceste cîteva lovituri grele, s-a blocat mai bine și a început să se apropie de adversar. În minutul doi, Visoțchi plasează două lovituri excepționale în plexul cubanezului, care a început să bată în retragere. Repriza a doua a început cu atacurile campionului olimpic, Visoțchi fiind în situație de groggy. Toată lumea credea că partida se va încheia înainte de limită, dar, spre surprinderea generală, Visoțchi și-a revenit, s-a făcut „mic" și a început să se apropie de omul din față. A plasat din nou lovituri la plex, care și-au spus cuvîntul. În ultima repriză, în ring, nu a fost decît un singur om : Visoțchi.

— Ca specialist, ce credeți despre această întîlnire ?

— Consider că Stevenson și-a subapreciat adversarul. În plus, în ultima perioadă, el și-a neglijat pregătirea. În box aceasta se plătește foarte scump. Înfrîngerea aceasta, îi va folosi cu siguranță. Ea demonstrează, încă odată, tuturor marilor sportivi că nimeni nu este de neînvins. La festivitatea de premiere, cel care a înmînat medalia de aur învingătorului a fost chiar tatăl învinsului, care în fața spectatorilor l-a felicitat pe cîștigător și l-a dojenit pe propriul său fiu... Așa este sportul, cu bucurii și cu amărăciuni.

Paul IOVAN

Teofilo Stevenson, la unul din antrenamentele susținute în compania altui campion olimpic, Emilio Correa

„LA FLUIERUL ARBITRULUI..."

Nu s-ar putea spune că activitatea de arbitraj, la fotbal, este întotdeauna plăcută. S-ar putea spune, chiar, dimpotrivă. Și, totuși, de fiecare dată cînd se organizează un curs de arbitri, el are un mare răsunet printre iubitorii fotbalului,

mulți dintre ei încercînd să-și însușească tainele regulamentului și să ia astfel locul celor pe care, pînă atunci, îi apostrofaseră de atîtea ori pe terenurile de fotbal.

Un astfel de curs s-a organizat, recent, și în municipiul Drobeta-Turnu Severin, el fiind condus de arbitrul divizionar *Sever Drăgulici*.

Printre cei care l-au absolvit cu succes se numără și *Petrița Greeruș*. Ea așteaptă cu emoție, dar și cu încredere, totodată, primele meciuri, fiind decisă să aplice regulamentul, acel regulament pe care l-a învățat cu atîta rîvnă, în orele de curs și în afara lor.

Gheorghe MANAFU—coresp.

Montherlant: ultimul omagiu adus sportului

Cu exact 30 de ani în urmă publicam în „Gazeta sporturilor" traducerea unui poem al lui Henry de Montherlant intitulat *„Pe pista olimpică de la Colombes"*. Recent, am avut surpriza de a regăsi paseje ample din acest poem în ultima carte a scriitorului francez, încheiată cu puțin timp înainte de a-și curma viața. Cartea, care evocă tinerețea sportivă a autorului, prin intermediul a două personaje (un bărbat și o femeie) cc se dedau cu pasiune atletismului, se numește *„Iubim cu-adevărat pe cei ce-i iubim ?"*.

Oferim azi cititorilor un extras din ultima operă a lui Montherlant, un adevărat imn închinat stadionului, cu credința că onorăm pe un mare îndrăgostit de sport, un mare om de artă care a onorat el însuși lumea sportivă.

„Dacă ar mai exista un cult al Orelor, ar trebui să ador Ora în care pentru prima oară ne-am purtat pașii pe stadionul nostru : stadionul cu băieții tunși scurt..., cu panerele sale de baschet, cu porticul, cu ștachetele sale și pachetele de îmbrăcăminte la picioarele lor, cu barele porții și plasele rupte..., cu flamurile sale, cu peluza sa delicată, luminată de prospețime, „învelită cu o vastă tutuială", învelită, de asemenea, atunci cînd o „asculți" de aproape, cu lungul freamăt al unei sulițe prin aer, cu zgomotul surd al unui disc ce cade pe gazon, cu „poc"-ul unui balon lovit, cu monosilabele aspre ale jucătorilor ce se îndeamnă unul pe altul driblînd : stranie liniște pe acest fond sonor (cine va spune vreodată, cu un singur cuvînt, cu o singură frază, „marea liniște a sportului" ?). Un ansamblu, nobil, tînăr și fermecător, pe care nici unul din noi nu ni l-am fi putut închipui atît de trecător și pe care îl vom vedea pierind încă în zilele noastre. Cum se schimbă micile ființe, cum se schimbă necontenit deasupra lor cerurile mărinimoase. Tot așa trebuia să se schimbe, într-o zi și stadionul...

Într-o clipită m-am și îndrăgostit de pista de zgură. Murgă, ca și cum ar fi fost pîrlită de soare, netedă ca și cum ar fi fost călcată cu fierul, tandră și rezistentă, o poți gîlci din priviri, ca un corp viril în tinerețe... Cum o fi oare contactul acestei piste dragi cu podul palmei ? Dar cu obrazul ? O fi a-cînd vreun miros ?

Cînd am ajuns, umbra tribunelor acoperea pe jumătate pista, în lungime, pe distanța de o sută de metri. Îmi închipuiam, alergînd pe ea, cît aș fi fost de îngrijorat să alerg la soare, în timp ce adversarul ar alerga la umbră, sau dacă culoarul meu s-ar fi găsit o parte la soare și alta la umbră. Și pe măsură ce umbra se așeză, odată cu apusul, pe pistă, îmi imaginam terenul cucerit de ea răcindu-se ca un trup ce arde de fericire și se răcește în somnul fermecat. Pista aceasta n-ar merita oare să fie sărutată, așa cum mi-am dorit eu ? Mai mult, poate, decît o mulțime de obraji pe nedrept iubiți".

Traducere de Victor BĂNCIULESCU

MIC DICȚIONAR FOTBALISTIC

Minge = Ceva ce nu trebuie luat în... balon
Penalty = 11 metri... peste poartă
Careu = Cuvinte încrucișate între jucători și arbitru
Televizor = Tribuna a III-a
Aut = Henț regulamentar
Arbitru = Cavalerul fluierului și al... fluierăturilor

Titi Gheorghiu — Vaslui

GEMENII

Cursa de 10 km marș din cadrul Balcaniadei de atletism a juniorilor s-a încheiat cu victoria surprinzătoare a unui tînăr atlet constănțean. *Georgel Costache*, căruia nu i se acordau, în mod teoretic, șanse de succes. Și totuși, Georgel Costache a evoluat foarte bine (45:02,8) cîștigînd categoric cursa. Pe locul al treilea s-a clasat un alt *Costache, Costel* cu 47:27,8. Este vorba de fratele său... geamăn !

Cei doi juniori (născuți la 10 noiembrie 1955) fac parte din secția de atletism a clubului constănțean Farul și sînt antrenați de fostul alergător de fond Ion Velciu.

AL 5-lea STAN...

Popești, Ionești sau Radulești au fost cu duiumul în atletismul nostru. Stani au fost mult mai puțini, dar cei care sînt au o foarte bună valoare. La ora actuală în diversele competiții participă cu succes următorii : **Constantin Stan** (P.T.T.) recordman al lumii în proba de 10 km marș cu 41 :29,2, un alt **Stan** și tot **Constantin** este student la I.E.F.S. și din acest an recordmanul țării la 400 m plat cu 46,3 secunde. La I.E.F.S. mai există însă și **Adrian Stan** component al formației Clubului atletic universitar care, recent, a egalat recordul republican (40,4) la ștafeta de 4x100 m, iar **Tudor Stan** (Dinamo) este recordmanul național la aruncarea ciocanului cu 67,28 m. În sfîrșit, duminica trecută, Balcaniada juniorilor a mai „scos" la lumină încă un Stan. Este vorba de **Dumitru Stan** clasat, în mod neașteptat, al doilea în cursa de 800 m cu timpul de 1:52.8, foarte promițător pentru un tînăr semifondist.

CLENCIURI

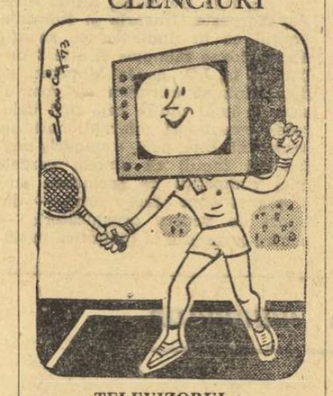

TELEVIZORUL :
— N-am uitat, rog fiți pe pace,
Pe Dobrin, Cuțov sau Menis,
Însă de trei zile-ncoace
M-am reprofilat pe tenis !

RĂSPUNDE Ion Poștașu

TUDOR POP, BRAȘOV. **„Aș vrea să știu dacă Steagul roșu a obținut și alte victorii asupra Universității Craiova, în afara aceleia din etapa a XXVI-a a campionatului trecut ?".** La Craiova, o asemenea minune nu s-a mai întîmplat niciodată ! Dar, la Brașov, craiovenii au pierdut și cu 3—0 (1969—1970).

T. BOLDESCU, PUCIOASA. Sentința de condamnare a lui Cassius Clay a fost revizuită. Fostul campion mondial de box nu a cunoscut rigorile detențiunii, fiind tot timpul liber, dar a fost depossedat de titlu. Și acei ani de zbuciumn-au trecut fără să lase urme...

BERNARD M. KOTALLA, ZIELONA GORA. POLONIA. Doriți să faceți schimb de insigne cu colecționari din România, interesîndu-vă, în mod special, insignele cluburilor românești. Amatorii vă pot scrie în limba franceză. Dar, să le dau adresa completă : 65—119 Zielona Gora, ul. Sulechowska 6.

N. MIRCEA, ZALĂU. Asul este un serviciu fără... replică, o lovitură executată extrem de puternic, în careul de serviciu al adversarului, la care acesta este simplu spectator. Uneori, racheta adversă poate interveni pe traiectoria mingii, dar fără eficiență, zadarnic, din cauza vitezei micului „bolid". Și în cazul acesta, practic, sîntem în fața unui „as".

Ing. CORNEL DINU, PLOIEȘTI. **„În ce ani, și sub ce denumiri, a activat echipa de fotbal din Hunedoara, în Divizia A ? De răspunsul dv. depind multe pariuri și chestiuni de orgoliu microbistic, în ceea ce privește memoria".** Nu știu cum aș putea ieși din povestea aceasta, fără să șifonez orgoliul nimănui ! Dar nici nu pot să mă eschivez de la răspuns : în 1954 și în ediția 1960—61, la prima participare în Divizia A, echipa s-a numit Metalul. Șase ani mai tîrziu, ea a revenit în prima divizie, sub numele de Corvinul.

VASILE PĂULESCU, COMUNA BALINȚ. La „Turneul Campionilor", din 1971, de la Paris, au participat 7 tenismeni : Ilie Năstase, Stan Smith, Cliff Richey, Pierre Barthes, Jan Kodes, Zelik Franulovici și Clark Graebner (i-am enumerat, potrivit ordinei din clasamentul final). Ilie Năstase a terminat neînvins turneul, în timp ce Smith a suferit două înfrîngeri : la Kodes și, în ultimul meci, la Năstase.

ȘTEFAN CIRLA, BUCUREȘTI. Este adevărat : în urmă cu 25 de ani, într-un meci disputat pe stadionul Giulești, Bazil Marian s-a... așezat la un moment dat pe minge, invitîndu-i pe adversari să i-o ia. Ținînd mingea, Marian a comis atunci o obstrucție. În plus, a fost vorba de un gest nesportiv pe care, reamintindu-i-l lui Marian, nu-i facem nici o plăcere. Dimpotrivă...

DANIELA OVICI, CORABIA. **„Vă rog din suflet să-mi dați adresa lui Toma Ovici, întrucît am aflat, după ani și ani, că acest talentat tenismen se înrudește cu mine și aș vrea să-i scriu".** Interesați-vă, poate că sînteți rudă și cu Năstase ! În orice caz, eu vă dau adresa lui Toma Ovici : București, strada dr. Staicovici 42, sectorul 6.

NELU QUINTUS, PLOIEȘTI. Un catren, inspirat de faptul că mai mulți antrenori s-au transferat la alte cluburi :

Imitînd niște idei
De prin jocuri,
Antrenorii fac și ei...
Schimb de locuri !

Și acum un catren, legat de prezența a cinci echipe studențești, în Divizia A :

La fotbal, cînd o să pleci
— Pe bună dreptate —

N-ai să știi de mergi la meci
Sau la... Facultate !

VASILE I. NEAGU, CÎMPULUNG MUSCEL. **„Echipa mea preferată, la fotbal, este Dinamo.** Nu cred că cineva ar putea vreodată să mă facă să nu mai țiu la această echipă". Sînt convins de acest lucru. Nimeni n-ar putea să vă smulgă din inimă această dragoste, în afară de... Dinamo ! Dar, presupun că Dinu și ceilalți jucători nu vă vor pune dragostea la încercare.

Ilustrații : N. CLAUDIU

PORUMBEI ȘI TURTURELE

La 1 august s-a deschis sezonul de vînătoare la porumbei sălbatici și la turturele. Pentru cei care încă nu și-au încercat tirul — destul de dificil — la aceste zburătoare, voi istorisi cîte ceva de la începuturile mele vînătorești într-ale porumbeilor și turturelelor, care mi-au „mîncat" multe cartușe, în mod cu totul inutil...

Aflasem de prin cărți cum că turturelele se ațin prin lanurile de floarea-soarelui. Am dibăcit un asemenea lan și m-am așezat la pîndă. Și au început să zboare turturelele. Două cîte două. Dar parcă era un făcut : de la mare distanță și cu mare regularitate își frîngeau în sus zborul, așa că alicele pe care le trimeteam eu nu ajungeau niciodată pînă la ele... La fel păteam și la porumbeii sălbatici : cum îi vedeam, duceam patul puștii în umăr, dar ei săgetau în sus, de parcă i-ar fi săltat focul puștii mele...

Întîmplarea a făcut ca, odată, să merg la vînătoare de porumbei și turturele împreună cu un vînător mai virstnic, un foarte bun trăgător la zbor...

— Bună dimineața, l-am întîmpinat eu.

— O fi ea bună, dar schimbă-ți repede cămașa; dacă-ți văd cămașa albă, turturelele o să se înalțe tare sus... Și mi-am schimbat-o. Am îmbrăcat o cămașă de culoare cenușie...

— Ai tras cu vreo doi metri în urma păsării!... — mi-a spus el cînd am aruncat două focuri în vînt. Pune corecția de ochire mai mare ! Prinde pasărea deasupra țevilor, „plimbă" pușca înaintea ei, ridică puțin țevile și apoi tragi ! Dar repede !, m-a sfătuit el. Așa am făcut și, cînd soarele se ridicase cam la două sulițe (plecasem la vînătoare încă în zori) aveam la ciorchinar șase turturele, de care eram foarte mîndru...

Cu alt prilej, cînd același tovarăș de vînătoare a văzut cum trag la porumbeii sălbatici, mi-a spus că o să împușc eu un porumbel cînd or zbura bivolii ! Dar mi-a dat și „rețeta" de rigoare...

— Porumbeii — mi-a explicat el — au și ochi ageri și reflexe extrem de rapide. Așa că atunci cînd arunci pușca în umăr zvîcnesc și ei în sus iar focul trece invariabil pe sub ei...

— Și cum să fac? — l-am întrebat, contrariat.

— Sînt două metode : după ce ai săltat patul puștii în umăr, nu tragi imediat, ci aștepți ca porumbelii să-și schimbe în sus direcția zborului, apoi faci corecția de ochire și tragi ; sau, dacă nu te poți stăpîni și arunci totuși focul, faci cu țevile armei un fel de virgulă întoarsă cu codița în sus, și tragi...

Acestea au fost, cred, cele mai bune sfaturi pe care le-am primit în materie de vînătoare. De atunci, am aruncat în vînt foarte puține focuri de pușcă...

Ilie CÎRCIU

ȘAH PE CALEA UNDELOR

Un meci de șah neobișnuit a avut loc recent în Uniunea Sovietică, durata lui depășind cinci luni. Este vorba de un meci la distanță, confruntare în cadrul căreia s-au întrecut — prin mutări anunțate pe calea undelor — echipa Institutului Hidrometeorologic din Moscova și reprezentativa Arcticei, formată din cercetătorii stațiunilor experimentale polare.

În cele din urmă, moscoviții au învins cu 23—8, iar jucătorii din Arctica au motivat insuccesul prin aceea că n-au reușit să se concentreze din cauza lipsei de liniște !

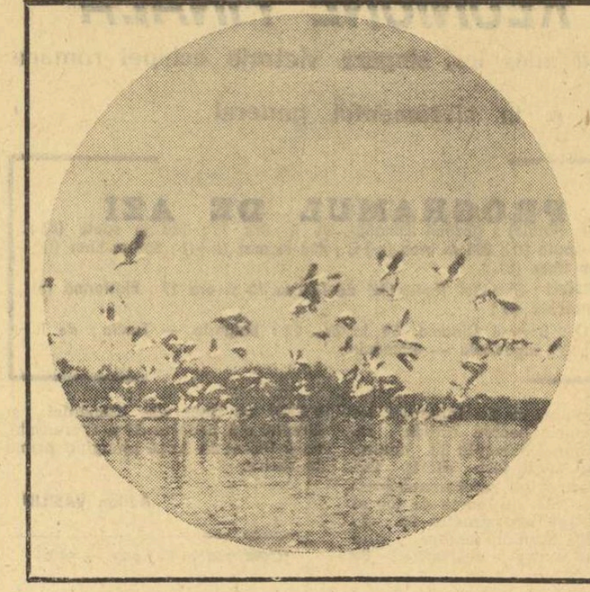

DELTA DUNĂRII VĂ AȘTEAPTĂ

— cu farmecul plin de mister al unui colț de lume unde geneza continuă sub ochii noștri

— cu peisajele tonifiante dominate de o profunzime vegetală rar întîlnită

— cu clipe de tihnă și de visare pe apele bătrînului fluviu despletite în nenumărate canale

— cu ispite irezistibile pentru amatorii de pescuit și vînătoare

INTREPRINDEREA DE TURISM, HOTELURI ȘI RESTAURANTE — BUCUREȘTI vă oferă excursii de neuitat în DELTA DUNĂRII cu durata de 5 zile pe vase dormitor. Itinerarul : Tulcea — Brațul Sf. Gheorghe — Canalul Ivancea — Lacu Roșu — Sulina — Crișan — Mila 23 — Lacul Matița — Lacul Fortuna — Maliuc — Ilgani — Tulcea.

Plecările au loc la 11, 15, 19, 23, 27 și 31 august : 4, 8, 12, 16, 20, 24, 28 septembrie : 1, 5, 9, 13 octombrie.

LA WALCZ, ÎN CAMPIONATELE EUROPENE DE CAIAC-CANOE,

SPORTIVII ROMÂNI AȘTEAPTĂ CU ÎNCREDERE FINALELE

WALCZ, 4 (prin telefon, de la trimisul nostru).

După ce în seara zilei de joi a avut loc deschiderea festivă a celei de a patra ediții a Campionatelor europene de caiac-canoe pentru juniori, întrecerile propriu-zise au debutat vineri programînd seriile.

Nerespectînd ordinea de desfășurare a concursului, vom începe cu canoea de simplu, unde tînărul nostru reprezentant **Gheorghe Lungu** a cîștigat prima serie. Concurînd pe ambarcațiunea lui Ivan Patzaichin, el a dorit extrem de mult să cîștige seria și a reușit acest lucru la capătul unei curse pe care a dominat-o clar. Printre învinșii săi s-au aflat redutabilii canoiști **Vaskuti** (Ungaria) și cehoslovacul **Trojan**. O comportare la fel de bună (sau aproape la fel) a avut și echipajul nostru de canoe dublu, alcătuit din **Silvan Ivan** și **Ștefan Parmac**. Ei s-au clasat pe locul secund în serie, fiind întrecuți de canoea U.R.S.S., dar depășind ambarcațiunile Bulgariei și Iugoslaviei. La caiac dublu, sportivele noastre Arina Roh și Agapia Orlov au luptat dîrz cu echipajul țării gazdă care ni s-a părut extrem de puternic. Caiaciștele poloneze au obținut de altfel victoria în această cursă, fiind urmate de reprezentantele noastre și de echipa Bulgariei.

În proba de caiac dublu băieți, **Radu Sofran** și **Gavrilă Pamacai** au ocupat locul III, fiind întrecuți de un echipaj surpriză, cel al R.F. Germania, clasat pe primul loc și de caiaciștii din R.D. Germană. Trebuie să subliniem, totuși, că sportivii noștri puteau cîștiga această serie, dar ei au slăbit tempoul înspre finalul cursei, cînd au văzut că au asigurat un avantaj.

La caiac 4 fete, cu toate că echipajul României a ocupat locul III, n-am avut emoții nici un moment, întrucît **Aneta Ignatenco, Agafia Orlov, Arina Roh** și **Stela Moldoveanu** s-au aflat în permanență pe primul plan al cursei, pierzînd pe linia de sosire doar cu cîteva zecimi și la distanță de celelalte adversare.

În proba de caiac simplu, atît la fete cît și la băieți reprezentanții noștrii nu au reușit să se claseze, în serii, pe unul din primele trei locuri, fapt pentru care **Ionel Sold** și, respectiv **Stela Moldoveanu** au fost nevoiți să concureze vineri în recalificări. Abia după această a doua evoluție, ei au obținut dreptul de a participa în semifinale.

În fine, caiacul masculin de 4 ne-a adus încă un echipaj în penultima fază a competiției. Avîndu-l stroc pe același Radu Sofran — un sportiv cu mult temperament — băieții noștri au ocupat locul secund în serie, fiind depășiți în finalul cursei doar de puternicul team al U.R.S.S. Este de reținut, însă, că reprezentanții noștri au depășit categoric pe caiaciștii din R.D.G. (locul III) ca și pe cei din Polonia și Iugoslavia. Specialiștii prezenți sînt unanim de acord că în această probă, sportivii români au șanse considerabile la o medalie.

Notînd faptul că între oficialii întrecerilor se numără și trei reprezentanți ai României (**N. Navasart** — director de concurs, **Otto Tomiuc** — starter și **Jean Zamfir** — arbitru de parcurs), încheiem aici reportajul nostru, subliniind că, după buna evoluție avută de tinerii caiaciști și canoiști români în semifinale (care s-au desfășurat sîmbătă, încheindu-se la o oră tîrzie,) așteptăm cu justificată încredere finalele, programate duminică, începînd de la ora 11, în următoarea ordine: caiac simplu băieți, caiac dublu fete, canoe dublu, caiac dublu băieți, caiac 4 fete, canoe simplu, caiac 4 băieți, caiac simplu fete, canoe 7.

Horia ALEXANDRESCU

Juniorii români — la campionatele europene de tenis de masă de la Atena

În vederea campionatelor europene de juniori la tenis de masă, ce se vor desfășura între 6 și 12 august la Atena, lotul nostru reprezentativ părăsește astăzi Capitala. Fac deplasarea următorii jucători: **Cornel Popovici, Marin Firănescu, Alexandru Buzescu, Cristinel Romanescu** și **Lidia Ilie, Ligia Lupu, Ildico Gyöngyössy, Liana Mihuț.**

Anul acesta nu se organizează întreceri pentru juniori mici la care, în ediția trecută, reprezentanții României au obținut o medalie de argint la echipe fete (Gyöngyössy, Mihuț) și o medalie de bronz la individual fete (Gyöngyössy). În schimb, Lidia Ilie este singura campioană a ediției trecute care își apără titlul la Atena, ceilalți cîștigători fiind depășiți ca vîrstă.

Tragerile la sorți efectuate pentru cele opt grupe preliminare au plasat reprezentativa juniorilor în grupa a VI-a (împreună cu Irlanda și Anglia), iar cea a junioarelor în grupa a VII-a (cu Luxemburg și Grecia II). Cîștigătoarele grupelor (în cadrul cărora se joacă sistem turneu) se califică pentru turneul candidatelor la titlu. La băieți sînt înscrise 24 de echipe, iar la fete 23.

În probele individuale, reprezentanții noștri au următoarele poziții pe listele de înscrieri: simplu fete — Lidia Ilie (favorita nr. 1); simplu băieți — Popovici (III), Firănescu (VIII), cap de serie fiind Stelwag (R.F.G.); dublu fete — Lidia Ilie, Ligia Lupu (IV), capi de serie fiind — Ivasko, Ruzsenski (Ungaria); dublu băieți — Firănescu, Buzescu (IV), capi de serie fiind Constant, Birocheau (Franța); dublu mixt — cuplul român Lidia Ilie, Popovici este favoritul nr. 1.

TURNEUL „PRIETENIA" LA BOX

TINERII PUGILIȘTI ROMÂNI LUPTĂ PENTRU PRIMELE LOCURI

Mîine, la arena Dunărea Galați, va răsuna primul sunet de gong în cea de a IX-a ediție a „Turneului Prietenia". La această nouă confruntare a celor mai buni tineri boxeri din unele țări socialiste și-au anunțat participarea pugiliști din **Uniunea Sovietică, R.P.D. Coreeană, Cuba, Cehoslovacia, Iugoslavia, Bulgaria, R. P. Mongolă, Ungaria, R. D. Germană, Polonia** și, bineînțeles, **România**, care prezintă în întrecere 2 formații.

Aflați de mai multă vreme în localitate, sportivii din lotul nostru au urmat un riguros program de antrenament, în care s-a urmărit ca fiecare component să atingă, în perioada competiției, o formă sportivă optimă. De altfel, mulți dintre tinerii noștri pugiliști au făcut parte din echipa țării care, nu de mult, a avut 3 întîlniri cu reprezentativa S.U.A. și în care au făcut dovada frumoaselor lor calități tehnico-tactice. Colectivul de tehnicieni condus de prof. **Alexandru Vladar** (antrenor federal) și format din **Gheorghe Bobinaru, Dumitru Gheorghiu, Constantin Ciucă** și **Mihai Goanță** a selecționat pentru turneul „Prietenia" un lot de 25 de sportivi, din care vor fi aleși cei 22, care vor alcătui reprezentativele A și B. Iată numele acestora: **Paul Dragu, Rușit Turan, Niță Robu, Viorel Bobe, Alexandru Barbu, Eugen Chiricuță, Florian Ghiță, Viorel Soroceanu, Carol Hajnal, Nicolae Turcitu, Virgil Sîrbu, Nicolae Nichitov, Nicolae Nicolaev, Ion Truță, Demian Cimpoeșu, Ion Dimache, Anghel Papuc, Pavel Istrate, Ion Răducu, Mircea Săndulescu, Dorin Bubă, Mircea Simon, Gheorghe Matache, Dumitru Căpățînă** și **Costică Dafinoiu.** Mulți dintre acești tineri au cîrte posibilități de afirmare în competiția care va începe luni. Specialiștii ce se ocupă de pregătirea lor își pun mari speranțe într-o comportare bună a multora dintre tinerii noștri reprezentanți. Sînt îndreptățiți, prin rezultatele înregistrate anterior, la unul din primele locuri: **Mircea Simon, Paul Dragu, Carol Hajnal, Virgil Sîrbu, Nicolae Nichitov, Ion Răducu** ș.a. Deci, de luni seara, pe ringul de la arena Dunărea ei vor avea cuvîntul...

În ultima clipă am aflat și numele boxerilor din Iugoslavia: **Radu** (semimuscă), **Alisanovici** (muscă), **Popetru** (cocoș), **Ristici** (pană), **Mugosa** (ușoară), **Iovanovici** (semimijlocie), **Nadj** (mijlocie mică), **Pekolici** (mijlocie), **Koletici** (semigrea).

Paul IOVAN

15 BOXERI DIN GHANA SE PREGĂTESC LA PIATRA ARSĂ

● **Eustațiu Mărgărit se va ocupa de instruirea pugiliștilor ghanezi**

În aceste zile, la Piatra Arsă se află o selecționată de box din Ghana, formată din 15 sportivi și doi antrenori. Pugiliștii africani au solicitat sprijinul federației noastre de specialitate pentru a se pregăti timp de trei săptămîni sub conducerea tehnicienilor români. Lotul ghanez se bucură de asistența fostului campion **Eustațiu Mărgărit**, șeful catedrei de box de la I.E.F.S., care va continua să se ocupe de pregătirile pugiliștilor din Ghana.

Într-o discuție pe care am avut-o cu primul antrenor al oaspeților, **Roy Ankrah**, fost camion al Imperiului Britanic la categoria pană, aceasta ne-a spus: **„Am venit anul acesta în România ca la niște prieteni vechi. Noi nu am uitat că în 1970 echipa noastră s-a pregătit aici la dumneavoastră, primind prețioasele indicații ale tehnicienilor români. Rezultatele obținute au fost excelente pentru boxerii mei: am reușit să cucerim două medalii de aur la Jocurile Commonwealthului, din anul acela. Deși boxul se bucură de o mare popularitate în Ghana, pînă acum nu am izbutit să obținem la Jocurile Olimpice decît două medalii de argint, una în 1960 și alta în 1964. În echipa care se află acum la Piatra Arsă avem cîțiva tineri pe care intenționăm să-i pregătim pentru J.O. de la Montreal. Sînt sigur că ajutorul pe care îl primim din partea prietenilor români ne va fi de mare folos".**

Iată lotul boxerilor ghanezi care se pregătește în aceste zile în țara noastră: **Young Chucks** (categoria semimuscă), **Kwao Kuleho** (muscă), **Joe Destimo** (cocoș), **Ben Carl Lokko** (cocoș), **Steve Akushe** (pană), **Joe Cofie** (semiușoară), **Dogbe Agbemale** (semiușoară), **Anthony Martey** (ușoară), **Gariba Musa** (ușoară), **Roy Kaba** (semimijlocie), **Mohamed Ali** (semimijlocie), **Ricky Barnor** (mijlocie mică), **M. K. Asante** (mijlocie), **Albert Arthur** (semigrea) și **Joe Kalala** (grea). Antrenorii lotului sînt **Roy Ankrah** și **Kid Hesse.**

Să reținem aceste nume de care, probabil, vom auzi cu prilejul Jocurilor Olimpice de la Montreal...

Petre HENȚ

din TOATE SPORTURILE

LUPTE Continuîndu-și turneul pe care-l întreprinde în țara noastră echipa reprezentativă de lupte libere juniori a statului Nebraska (S.U.A.) a evoluat la Sf. Gheorghe, în compania unei selecționate locale. Pentru a oferi posibilitatea unui număr mai mare de tineri luptători să acumuleze experiență competițională, cele două formații au anunțat la startul întrecerilor cîte 13 sportivi. La capătul unor dispute dinamice, echilibrate, formația oaspete a obținut victoria cu scorul de 6—3.

AERONAUTICĂ Etapa a III-a a campionatului național de zbor fără motor (cu invitați străini) s-a disputat pe traseul Iași — Săveni — Pașcani — Iași. Clasamentul etapei: 1. T. Wala (Cehoslovacia) 1 000 p; 2. I. Vaura (Cehoslovacia) 995 p; 3. T. Szentvolgyi (Ungaria) 980 p; 4. E. Iliescu 962 p; 5. I. Alexa 946 p; 6. M. Finescu 933 p; 7. V. Sliumba (U.R.S.S.) 911 p; 8. M. Bindea 899 p; 9. N. Mihăiță 896 p; 10. V. Romașcu 892 p. Clasamentul general: 1. T. Wala (Cehoslovacia) 2837 p; 2. I. Vaura (Cehoslovacia) 2823; 3. V. Sliumba (U.R.S.S.) 2796 p; 4. O. Passetchink (U.R.S.S.) 2726 p; 5. P. Zănovei 2711 p; 6. N. Mihăiță 2541 p; 7. E. Iliescu 2462 p; 8. M. Bindea 2443; 9. Z. Nagy 2435 p; 10. T. Szentvolgyi (Ungaria) 2434 p.

HANDBAL La Timișoara, au continuat întrecerile din cadrul turneului internațional de handbal feminin dotat cu „Cupa Constructorul". În ultimele partide disputate s-au înregistrat următoarele rezultate: **Constructorul Timișoara — Dinamo Pancevo** (Iugoslavia) 14—11' (8—5), **A.K.S. Chorzow** (Polonia) — **Chimia Făgăraș** 21—9 (5—3).

MOTOCICLISM. Municipiul Brașov și orașul Moreni vor găzdui, în prima decadă a lunii septembrie, două concursuri internaționale de motocros la care vor lua parte, alături de cei mai buni alergători români, și sportivi din cîteva țări europene. Iată și datele de desfășurare a întrecerilor: 2 septembrie — Brașov și 9 septembrie — Moreni

VOLEI. Azi, lotul voleibaliștilor juniori pleacă spre Pernik (Bulgaria) pentru a participa, între 7 și 14 august, la întrecerile din cadrul tradiționalei competiții „Cupa Prietenia". Antrenorii **I. Șoacă** și **Șt. Dumitrescu** au selecționat următorul lot: **Florin Moldoveanu, Cristian Popescu, Ion Stoica, Ion Dragoș, Sorin Macavei, Rudolf Kunkuti, Viorel Manole, Dănuț Maran, Mihai Linculescu, Sorin Constantinescu, Nicolae Zolia** și **Günther Enescu.** ● PENTRU CAMPIONATELE EUROPENE de juniori, care vor avea loc între 5 și 15 **septembrie, în Olanda,** au fost alcătuite loturile reprezentative lărgite: **feminin** — Paula Cazangiu, Maria Antonescu, Carmen Puiu, Emilia Cernega, Ileana Teodorescu, Rodica Cilibiu, Constanța Dincuță, Doina Botezan, Victoria Caranda, Margareta Baco, Liliana Pașca, Doina Stoian, Petruța Tache, Cătălina Celmare, Irina Petculeț, Liuba Cristina, Nadia Ureche; **masculin** — Mihai Tudosie, Emil Rebedea, Traian Marinescu, Mihai Patrichi, Marian Păușescu, Dan Girleanu, Constantin Bădiță, Ștefan Băroiu, Dragoș Vărzaru, Mihai Bosart, Grigore Malusaris, Ion Ursu, cărora li se adaugă voleibaliștii prezenți în lotul pentru „Cupa Prietenia". Definitivarea loturilor se va face în urma ultimelor confruntări, la care vor fi prezenți tinerii noștri sportivi.

BOX În prima jumătate a lunii august, echipa de box a orașului Frankfurt pe Oder (R.D. Germană) va susține două meciuri în compania unor echipe din țara noastră. La 12 august, pugiliștii oaspeți vor evolua la Cîmpulung Muscel. Din echipa musceleană fac parte C. Dia, frații **Oancea, Gh. Vlad, A. Simion, A. Iancu** etc. La 14 august, boxerii oaspeți vor întîlni, la Craiova, echipa reprezentativă a orașului. Este de remarcat faptul că în rîndul formației din Frankfurt pe Oder figurează o serie de boxeri valoroși, distinși pe ringurile internaționale, de talia fostului campion european **Ulrich Bayer** (cat. ușoară), **Dieter Limant** (cat. grea), **Günter Radowski** (semiușoară) etc

Unde mergem

ATLETISM: Stadionul Republicii, ora 16,40: semifinala Cupei Europei — echipe reprezentative feminine.

CAIAC-CANOE: Lacul Herăstrău, ora 7,30: Campionatul municipal individual de seniori.

FOTBAL: Stadionul Progresul, ora 9: Progresul — Metalul București (meci amical); **stadionul „23 August",** de la ora 18: cuplaj în cadrul „Cupei Municipiului București".

POLO: Bazinul Dinamo, de la orele 11 și 19,30: meciuri în cadrul Balcaniadei de juniori.

TENIS: Arena Progresul, de la ora 14: Ilie Năstase — Aleksandr Metreveli, Toma Ovici — Teimuraz Kakulia (finala europeană a Cupei Davis).

În campionatele naționale de aeromodele captive

TINERETUL A ASALTAT CU SUCCES LOCURILE DE FRUNTE

Recent disputată la Constanța, a XXV-a ediție a campionatului național de aeromodele captive a ilustrat, din nou, cît se poate de bine, popularitatea de care se bucură acest sport în rîndurile tineretului. Edificatoare în această privință a fost proba de „curse" unde perechea **Antal Nagy — Pavel Totu** s-a clasat înaintea consacraților **Nicolae Meszaroș — Anton Nagy,** deținători ai titlurilor naționale. Surpriză, dar nu și excepție, acest rezultat anunță, de fapt „noul val", iar participanți cu experiență bogată au trebuit să arunce în luptă întregul bagaj de cunoștințe pentru a cîștiga. Astfel, proba de „lupte aeriene", spectaculoasă prin specificul ei, a prilejuit dispute foarte dîrze, victoria și titlul revenind echipei alcătuită din frații **Gheorghe** și **Alexandru Csomo,** învingători la mică diferență asupra cuplului brașovean **Constantin Apăvăroaie — Gheorghe Barcza.**

Mai dificile, probele de „viteză" și „acrobație" au fost cîștigate de către bucureștenii **Ștefan Purice** și **Gheorghe Craioveanu,** sportivi cu îndelungată activitate, a căror îndemînare și pricepere îi situează în continuare pe locuri de frunte.

Sport tehnic prin excelență, căci rezultatele depind în primul rînd de calitățile modelului și mijloacele de propulsie, aeromodelismul a rămas și de această dată problema motoarelor. Dacă în ceea ce privește calitățile aerodinamice, majoritatea concurenților au avut soluții constructive ingenioase, pentru mulți motoarele constituie încă piatra de încercare. În special, este cazul tinerilor, mulți dintre ei prezentîndu-se în concurs handicapați în această privință și o soluție se cere fără întîrziere găsită.

Organizat în bune condițiuni de către C.J.E.F.S. Constanța și forurile locale ale Organizației pionierilor, campionatul a fost o reușită repetiție generală înaintea concursului internațional „Interaero" ce va avea loc în toamna acestui an în aceeași localitate.

fotbal

PROGRAMUL TURULUI CAMPIONATULUI DIVIZIEI C

EDIȚIA 1973-1974 SERIA A XII-a

ETAPA I, 12 AUGUST

Vitrometan Mediaș	— Torpedo Zărnești
C.F.R. Sighișoara	— Chimia Victoria
Metalul Copșa Mică	— I.C.I.M. Brașov
Hidroenergia Rm. Vîlcea	— C.I.L. Blaj
Textila Sebeș	— Oltul Rm. Vîlcea
C.S.U. Brașov	— Lotrul Brezoi
Carpați Mîrșa	— Textila Cisnădie
Precizia Săcele	— U.P.A. Sibiu

ETAPA A II-A, 19 AUGUST

Oltul Rm. Vîlcea	— C.F.R. Sighișoara
I.C.I.M. Brașov	— Hidroenergia Rm. Vîlcea
Torpedo Zărnești	— C.S.U. Brașov
Textila Cisnădie	— Textila Sebeș
U.P.A. Sibiu	— Carpați Mîrșa
C.I.L. Blaj	— Metalul Copșa Mică
Lotrul Brezoi	— Precizia Săcele
Chimia Victoria	— Vitrometan Mediaș

ETAPA A III-A, 26 AUGUST

C.S.U. Brașov	— Chimia Victoria
Precizia Săcele	— Oltul Rm. Vîlcea
Metalul Copșa Mică	— Vitrometan Mediaș
Hidroenergia Rm. Vîlcea	— Torpedo Zărnești
C.F.R. Sighișoara	— I.C.I.M. Brașov
Carpați Mîrșa	— Textila Sebeș
U.P.A. Sibiu	— C.I.L. Blaj
Textila Cisnădie	— Lotrul Brezoi

ETAPA A IV-A, 9 SEPTEMBRIE

Lotrul Brezoi	— Torpedo Zărnești
C.S.U. Brașov	— U.P.A. Sibiu
Chimia Victoria	— Hidroenergia Rm. Vîlcea
Oltul Rm. Vîlcea	— I.C.I.M. Brașov
Vitrometan Mediaș	— Textila Cisnădie
C.I.L. Blaj	— Precizia Săcele
Textila Sebeș	— C.F.R. Sighișoara
Carpați Mîrșa	— Metalul Copșa Mică

ETAPA A V-A, 16 SEPTEMBRIE

C.F.R. Sighișoara	— U.P.A. Sibiu
Torpedo Zărnești	— Carpați Mîrșa
Metalul Copșa Mică	— Oltul Rm. Vîlcea
Vitrometan Mediaș	— C.I.L. Blaj
Hidroenergia Rm. Vîlcea	— Precizia Săcele
Chimia Victoria	— Lotrul Brezoi
I.C.I.M. Brașov	— Textila Cisnădie
Textila Sebeș	— C.S.U. Brașov

ETAPA A VI-A, 30 SEPTEMBRIE

Metalul Copșa Mică	— Textila Sebeș
Precizia Săcele	— Vitrometan Mediaș
U.P.A. Sibiu	— Chimia Victoria
Oltul Rm. Vîlcea	— Carpați Mîrșa
Torpedo Zărnești	— C.I.L. Blaj
Textila Cisnădie	— Hidroenergia Rm. Vîlcea
C.S.U. Brașov	— C.F.R. Sighișoara
Lotrul Brezoi	— I.C.I.M. Brașov

ETAPA A VII-A, 7 OCTOMBRIE

C.F.R. Sighișoara	— Textila Cisnădie
Carpați Mîrșa	— Chimia Victoria
Vitrometan Mediaș	— Lotrul Brezoi
C.I.L. Blaj	— C.S.U. Brașov
Textila Sebeș	— Precizia Săcele
I.C.I.M. Brașov	— Torpedo Zărnești
Hidroenergia Rm. Vîlcea	— Metalul Copșa Mică
U.P.A. Sibiu	— Oltul Rm. Vîlcea

ETAPA A VIII-A, 14 OCTOMBRIE

Hidroenergia Rm. Vîlcea	— Oltul Rm. Vîlcea
C.I.L. Blaj	— C.F.R. Sighișoara
Chimia Victoria	— Textila Cisnădie
Torpedo Zărnești	— U.P.A. Sibiu
I.C.I.M. Brașov	— C.S.U. Brașov
Precizia Săcele	— Carpați Mîrșa
Textila Sebeș	— Vitrometan Mediaș
Lotrul Brezoi	— Metalul Copșa Mică

ETAPA A IX-A, 21 OCTOMBRIE

Chimia Victoria	— I.C.I.M. Brașov
C.S.U. Brașov	— Precizia Săcele
Carpați Mîrșa	— Vitrometan Mediaș
Textila Cisnădie	— C.I.L. Blaj
U.P.A. Sibiu	— Textila Sebeș
Oltul Rm. Vîlcea	— Lotrul Brezoi
Metalul Copșa Mică	— Torpedo Zărnești
C.F.R. Sighișoara	— Hidroenergia Rm. Vîlcea

ETAPA A X-A, 28 OCTOMBRIE

Precizia Săcele	— Metalul Copșa Mică
Carpați Mîrșa	— Lotrul Brezoi
Hidroenergia Rm. Vîlcea	— C.S.U. Brașov
I.C.I.M. Brașov	— Textila Sebeș
Torpedo Zărnești	— Chimia Victoria
Vitrometan Mediaș	— C.F.R. Sighișoara
C.I.L. Blaj	— Oltul Rm. Vîlcea
U.P.A. Sibiu	— Textila Cisnădie

ETAPA A XI-A, 4 NOIEMBRIE

Textila Sebeș	— C.I.L. Blaj
Chimia Victoria	— Precizia Săcele
C.F.R. Sighișoara	— Torpedo Zărnești
Lotrul Brezoi	— Hidroenergia Rm. Vîlcea
I.C.I.M. Brașov	— Carpați Mîrșa
Metalul Copșa Mică	— U.P.A. Sibiu
Textila Cisnădie	— C.S.U. Brașov
Oltul Rm. Vîlcea	— Vitrometan Mediaș

ETAPA A XII-A, 11 NOIEMBRIE

Lotrul Brezoi	— C.F.R. Sighișoara
C.I.L. Blaj	— Carpați Mîrșa
Chimia Victoria	— Metalul Copșa Mică
C.S.U. Brașov	— Oltul Rm. Vîlcea
Hidroenergia Rm. Vîlcea	— Textila Sebeș
Precizia Săcele	— I.C.I.M. Brașov
Vitrometan Mediaș	— U.P.A. Sibiu
Torpedo Zărnești	— Textila Cisnădie

ETAPA A XIII-A, 18 NOIEMBRIE

Carpați Mîrșa	— Hidroenergia Rm. Vîlcea
Oltul Rm. Vîlcea	— Chimia Victoria
I.C.I.M. Brașov	— C.I.L. Blaj
Textila Sebeș	— Torpedo Zărnești
Vitrometan Mediaș	— C.S.U. Brașov
U.P.A. Sibiu	— Lotrul Brezoi
Textila Cisnădie	— Metalul Copșa Mică
C.F.R. Sighișoara	— Precizia Săcele

ETAPA A XIV-A, 25 NOIEMBRIE

I.C.I.M. Brașov	— Vitrometan Mediaș
Textila Cisnădie	— Precizia Săcele
Carpați Mîrșa	— C.S.U. Brașov
Metalul Copșa Mică	— C.F.R. Sighișoara
Hidroenergia Rm. Vîlcea	— U.P.A. Sibiu
Chimia Victoria	— C.I.L. Blaj
Lotrul Brezoi	— Textila Sebeș
Torpedo Zărnești	— Oltul Rm. Vîlcea

ETAPA A XV-A, 2 DECEMBRIE

C.F.R. Sighișoara	— Carpați Mîrșa
Vitrometan Mediaș	— Hidroenergia Rm. Vîlcea
Textila Sebeș	— Chimia Victoria
C.I.L. Blaj	— Lotrul Brezoi
C.S.U. Brașov	— Metalul Copșa Mică
Precizia Săcele	— Torpedo Zărnești
Oltul Rm. Vîlcea	— Textila Cisnădie
U.P.A. Sibiu	— I.C.I.M. Brașov

ASTĂZI, LA PITEȘTI

UNIVERSITATEA CRAIOVA-VASAS ÎN FINALA TURNEULUI INTERNAȚIONAL

În deschidere, F. C. Argeș — O. F. K. Beograd

De ieri, Piteștiul a devenit — cum este și firesc — centrul manifestărilor organizate cu ocazia împlinirii a 20 de ani de activitate a clubului său fruntaș, F.C. Argeș. După ce, ieri, pe stadionul „1 Mai", iubitorii de fotbal din capitala Argeșului au avut ocazia să vadă o veritabilă defilare a generațiilor, prin meciurile formațiilor de juniori, tineret și a foștilor jucători ai clubului piteștean, în compania unor invitați de frunte (echipele de juniori **Steaua**, de tineret **Dinamo** și combinata foștilor glorii ai **Steaua** și **Dinamo**), astăzi se va desfășura ultima zi a programului.

De dimineață, de la ora 10, în sala frumoasei Case de cultură a sindicatelor se va desfășura ședința festivă care se va încheia cu prezentarea filmului „F.C. ARGEȘ XX". Iar de la ora 15 va începe, pe stadionul din Dealul Trivalei, a doua zi a puternicului și echilibratului turneu internațional. Jocurile din prima zi, desfășurate la București și încheiate cu victorii la limită, după întîlniri frumoase și atractive, au dovedit din plin reușita turneului. În special partida **Vasas — F.C. Argeș** s-a ridicat la un înalt nivel de joc și de combativitate, fiind o partidă de o reală clasă internațională, o atestare că cele două formații — amîndouă prezente în cupele europene, ca de altfel și **Universitatea Craiova** și **O.F.K. Beograd** — justifică această prezență.

În prima întîlnire, **F.C. Argeș,** evoluînd în fața inimoșilor săi suporteri, va încerca nu numai realizarea unei partide spectaculoase, pe măsura celei de vineri seara, dar și o victorie. E de așteptat ca și elevii lui **Soskici** să joace cu mai multă ambiție, așa că partida promite foarte mult.

Finala va opune **Universității Craiova** — care începe să demonstreze tot mai convingător că e una dintre formațiile de nădejde, de greutate ale fotbalului nostru — va da replica puternicului unsprezece al lui **Vasas,** care s-a arătat în prima zi a turneului într-o excelentă formă și de o deosebită combativitate. Așteptăm o finală frumoasă!

Programul cuplajului de astăzi, de la Pitești, este următorul:

ORA 15: F.C. Argeș — O.F.K. Beograd: arb. **Emil Vlaiculescu** (Ploiești).

ORA 17: Univ. Craiova — Vasas: arb. **Gh. Limona** (București).

La sfîrșitul finalei va fi înmînat cîștigătoarei trofeul „F.C. ARGEȘ XX" precum și cupa golgeterului turneului.

ECHIPA FEMININĂ DE ATLETISM A ROMÂNIEI

(Urmare din pag. 1)

nelia Popescu, Valeria Bufanu (în cazul în care va putea fi recuperată pînă la ora startului, în proba de 100 mg), colegele lor vor face totul pentru o comportare cît mai bună, pentru a realiza performanțe cu rezonanță în arena mondială.

Va fi greu, foarte greu. Dar, cu sprijinul entuziastului nostru public — pe care-l așteptăm în număr cît mai mare în tribunele stadionului din Dealul Spirii, mobilizîndu-se și valorificînd la maximum potențialul de luptă, atletele din reprezentativa României au șansa de a se situa înaintea formațiilor Ungariei, Italiei, Elveției, și Norvegiei. Le dorim cu toții această performanță de înalt nivel, care să confirme din nou ascensiunea atletismului feminin din țara noastră pe scara marilor valori. Le dorim atletelor noastre să înscrie pe foile de concurs noi performanțe de talie internațională, noi recorduri, de două ori mai valoroase într-o companie de elită. În sfîrșit, le dorim să se întreacă pe ele însele, astfel ca la sfîrșitul întrecerii biruința să fie cu atît mai mare, cu atît mai frumoasă.

Oaspeților noștri, cărora ne-am străduit să le facem șederea în capitala țării noastre cît mai plăcută, le dorim — de asemenea — mult succes, o contribuție activă la reușita acestui mare concurs internațional pe care îl găzduiește astăzi după amiază stadionul Republicii.

Cele patru campioane olimpice prezente la întrecerile de azi: Renate Stecher, Ruth Fuchs, Annelie Ehrhardt, Monika Zehrt.

ECHIPELE FAȚĂ ÎN FAȚĂ

În tabelul de mai jos, sînt trecute participantele, pe probe, la semifinala Cupei Europei și cele mai bune performanțe ale lor din acest sezon.

PROBA	ELVEȚIA		R.D. GERMANĂ		ITALIA		NORVEGIA		ROMÂNIA		UNGARIA	
100	Doris WEBER	11,7	Renate STECHER	10,8	Cecilia MOLINARI	11,4	Eva SEIM	11,9	Mariana CONDOVICI	11,5	Judit SZABO	11,6
200 m	Annemarie FLUECKIGER	24,4	Renate STECHER	22,1	Laura NAPPI	23,8	Eva SEIM	25,0	Mariana CONDOVICI	23,6	Györgyi BALOGH	24,0
400 m	Vreni LEISER	53,5	Monika ZEHRT	51,6	Donata GOVONI	54,0	Tone ROLLAND	56,5	Mariana SUMAN	55,0	Judit SZABO	54,0
800 m	Marianne KERN	2:08,8	Elfi ROST	2:01,6	Gabriella DORIO	2:05,8	Ase SVINSHOLT	2:06,9	Ileana SILAI	2:02,9	Marta VELEKEI	2:05,1
1500 m	Marijke MOSER	4:23,7	Gunhild HOFFMEISTER	4:10,8	Paola PIGNI-CACCHI	4:09,4	Grete ANDERSEN	4:12,7	Maria LINCA	4:18,3	Magda KULCSAR	4:14,4
100 mg	Fraenzi DOELKER	14,7	Annelie EHRHARDT	12,3	Ileana ONGAR	13,7	Sidsel KJELLAS WOLD	14,5	Valeria BUFANU	13,0	Ilona BRUZSENYAK	13,2
Lungime	Isabele LUSTI	6,10	Angela SCHMALFELD	6,76	Silvia CHERSONI	5,84	Berit BERTHELSEN	6,19	Viorica VISCOPOLEANU	6,31	Margit PAPP	6,39
Înălțime	Doris BISANG	1,76	Rosemarie WITSCHAS	1,87	Sara SIMEONI	1,80	Kari KARLSEN	1,78	Cornelia POPESCU	1,83	Erika RUDOLF	1,86
Greutate	Vreni ROTH	14,35	Maritta LANGE	18,25	Cinzia PETRUCCI	15,96	Sissel LANGHALLE	14,14	Valentina CIOLTAN	17,46	Judit BOGNAR	16,84
Disc	Rita PFISTER	52,34	Gabriele HINZMANN	63,54	Renata SCAGLIA	50,00	Anne GRANRUD	45,96	Argentina MENIS	65,06	Gabriela VARGA	54,06
Suliță	Klara ULRICH	45,14	Ruth FUCHS	63,90	Giuliana AMICI	49,10	Lise Inger RAMTON	50,64	Elena NEACȘU	54,60	Maria KUCSERKA	59,48
4x100 m	Weber Hein Flueckiger Juan	—	Stecher Seimigkeit Kanderr Heinrich	43,2	Grassano Carli Nappi Molinari	45,5	Prosch Seim Liverod Moi	—	Condovici Ratz Lazăr Ene	—	Bruzsenyak Szabo II Karoly Balogh	—
4x400 m	Leiser Scheidegger Hohi Kamber	3:38,2	Zehrt Dietsch Anton Kuchne	3:30,7	Govoni Zangirolami Bonfolo Gregorutti	3:41,0	Drange Pedersen Rolland Braa	—	Suman Bădescu Lungu Silai	—	Balogh Pusztai Szabo Könye	3:35,8

Azi, la Arad, Reșița și Petroșani

MECIURI INTERNAȚIONALE ALE ECHIPELOR DE DIVIZIA A

Astăzi, trei echipe de Divizia A susțin partide internaționale pentru verificarea potențialului de joc, cu o săptămînă înaintea startului campionatului. Programul este următorul:

ARAD: U.T.A. — Tatabanya (ora 17)

REȘIȚA: C.S.M. — F. C. Karl Marx Stadt (ora 17)

PETROȘANI: Jiul — Amrokan Phenian (ora 17,30).

LA 25 SEPTEMBRIE LA HALLE

ROMÂNIA — R. D. GERMANĂ (TINERET)

Selecționata de tineret (sub 23 de ani) a țării noastre va întîlni la 25 septembrie la **Halle,** formația similară a **R. D. Germane.** Partida contează în cadrul Campionatului european rezervat echipelor de tineret.

CEAHLĂUL PIATRA NEAMȚ SE PREGĂTEȘTE ÎN LOCALITATE

După un stadiu de pregătire de două săptămîni la Tîrgu Neamț, divizionara B, **Ceahlăul P. Neamț,** a revenit în localitate, continuîndu-și antrenamentele sub conducerea lui **Alexandru Constantinescu.** În toată această perioadă echipa a susținut mai multe partide de verificare, în scopul omogenizării formației, cu **Jiul, Chimia Suceava, Știința Bacău** și altele.

„CUPA MUNICIPIULUI BUCUREȘTI" LA FOTBAL

ȘTEAGUL ROȘU – SPORTUL STUDENȚESC 3-1 (0-0)

În deschiderea cuplajului de aseară s-au întîlnit cîștigătoarea ediției de anul trecut a trofeului — formația stegarilor brașoveni — și una din revelațiile sezonului competițional de primăvară, „11"-le studenților bucureșteni.

Au învins, pe merit, elevii antrenorului N. Proca, care de-a lungul celor 90 de minute ale întrecerii, au acționat mai simplu decît adversarii lor, îndeosebi în fazele de finalizare, fapt confirmat și de raportul șuturilor la poartă (16—10) și de cel al ocaziilor clare de gol (5—2). Meciul a fost presărat cu numeroase faze spectaculoase, în special în cea de a doua repriză, cînd ambele formații au forțat, după o prelungită și infructuoasă perioadă de încercări, victoria. Scorul a fost deschis de către studenții bucureșteni, în min. 60, prin Tolea care a reluat, din întoarcere, o pasă a lui Ion Constantin, la capătul unei acțiuni clasice de contraatac. Două minute mai tîrziu brașovenii egalează prin Ghergheli, autul acestuia finalizînd o spectaculoasă șarjă a lui Györfi, încheiată cu o centrare „ca la carte". La scorul de 1—1 ambele echipe ratează cîte o mare ocazie de a înscrie: Steagul roșu, prin Zotincă (min. 65) și Sportul studențesc prin I. Constantin (min. 76). Finalul meciului aparține oaspeților, care reușesc să realizeze, mai întîi punctul victoriei, în min. 82 prin Pescaru (lovitură splendidă cu capul la centrarea lui Györfi) și să mărească apoi diferența la două goluri — prin Ghergheli —, dar aceasta după consumarea timpului regulamentar de joc, în min. 93!

Arbitrul C. Manusaride a condus în general corect următoarele formații: **Steagul roșu** — Adamache — Hîrlab, Jenei (min. 46 Naghi), Olteanu (min. 50 Jenei), Rusu — PESCARU, ȘERBĂNOIU — Anghel (min. 46 ZOTINCĂ), Cadar, GHERGEHLI, GYÖRFI; **Sportul studențesc** — SUCIU — Tănăsescu, Kraus, Mîndoiu, Manea — Cazan (ȘERBĂNICĂ), O. IONESCU — TOLEA, Moldoveanu, I. Constantin, LUCACI (min. 70 Cassai)

Ion MIHĂIESCU

STEAUA – RAPID 5-1 (2-0)

Al doilea meci al cuplajului a opus formațiile **Steaua** și **Rapid.** Cei doi antrenori au folosit majoritatea jucătorilor pe care i-au avut la dispoziție, căutînd cea mai bună formulă de echipă. **Steaua** a manifestat o dispoziție de joc superioară adversarei sale, **Rapid,** deficitară în special în apărare, compartiment improvizat cu Savu și Codrea fundași centrali. Jocul a început promițător, dar pe parcurs și-a pierdut din interes. Fotbaliștii de la **Steaua,** au păstrat mai mult inițiativa, au atacat în permanență și au reușit să-și adjudece victoria la scor. O deosebită vervă a manifestat **Pantea** (noul căpitan al militarilor), autor a două goluri și inițiatorul altor cîteva acțiuni ofensive reușite. Ne așteptam mai mult de la **Rapid,** dar din păcate replica feroviarilor nu a fost pe măsură să ne satisfacă. Primul gol a fost marcat de **Pantea** (min. 11) din interiorul careului, după o combinație cu **Răducanu.** În min. 38, **Răducanu** de la Steaua îl învinge pe tizul său din poarta **Rapidului.** După pauză, tot militarii sînt cei care păstrează inițiativa și reușesc să majoreze scorul prin **Pantea** (min. 58). **Savu** reduce din handicap (min. 66), iar în finalul partidei **Năstase** (min. 75), la o acțiune personală, și **Tătaru,** în ultimul minut de joc, pecetluiesc scorul final de 5—1 (2—0).

Au fost folosite următoarele formații: **Steaua:** Iordache — Bică, Smarandache, Ciugarin, N. Ionescu — Dumitriu IV, Ion Ion (min. 78 Iovănescu) — Pantea, Răducanu (min. 78 Tătaru), Agud (min. 51 Năstase), Sabadoș (min. 51 Amarandei).

Rapid: Răducanu (min. 46 Corec) — Pop, Savu, Codrea, Ene — Rotaru (min. 20 Angelescu), M. Stelian — Periat, Dumitriu II (min. 70 Rîsniță), Neagu, Straț (min. 46 Voicilă).

Gh. NERTEA

Astăzi, pe stadionul „23 August", în cadrul cuplajului care începe la ora 18, finala Cupei: Steaua — Steagul roșu.

sportul în lume

ATLEȚII DIN U.R.S.S. ȘI R.D.G. DOMINĂ CONCURSUL „PRIETENIA"

ODESA, 4 (prin telefon, de la trimisul nostru).

Constatasem vineri, după prima zi a concursului atletic de juniori „Prietenia", care se desfășoară pe stadionul Cernomoreț din localitate, că atleții din R.D.G. și cei ai țării gazdă se detașează de restul concurenților, aflîndu-se printre protagoniști la majoritatea probelor. Sîmbătă, în cea de-a doua reuniune, acest lucru a ieșit și mai pregnant în evidență, întrucît, cu o singură excepție, săritura în lungime a băieților cîștigată de un atlet cehoslovac, toți învingătorii sînt din aceste două țări: șase din U.R.S.S. și patru din R.D.G.

Din păcate, aceasta a doua zi a întrecerilor nu ne-a adus nouă nici un motiv de satisfacție, juniorii noștri părînd depășiți de valoarea concursului. Este adevărat, mulți dintre ei se află la prima participare internațională și nu le putem pretinde prea mult în confruntări directe cu reprezentanții a două din cele mai puternice forțe europene și chiar mondiale în atletismul pentru juniori. Să concureze însă la valoarea dovedită în concursurile interne, asta le-o putem încă cere. Or, sîmbătă, foarte puțini dintre ei au făcut-o. Nici mărșăluitorii I. Călineață și G. Costache, nici sulițașul S. Pescariu, nici săritoarea în lungime Mariana Floreianu, nici V. Miloiu (la 400 m), nici H. Toboc (400 m g) sau componentele ștafetei de 4x100 m n-au reușit rezultate cît de cît apropiate de cele mai bune prestații ale lor. Ce să mai vorbim de săritorul în lungime T. Vasile — un mare talent care nu știe însă să concureze — care n-a reușit să termine nici o săritură, de componenții ștafetei 4x100 m care n-au izbutit să încheie cursa, sau de hurdlerul I. Galea, abandonat chiar la al doilea obstacol!

Să sperăm că duminică, juniorii noștri vor obține rezultate mai bune, să sperăm că vor reuși să se afle printre protagoniștii finalelor care au mai rămas de disputat.

Iată rezultatele probelor care au avut loc în reuniunea a doua: BĂIEȚI: **400 m: 1. A. Eger (R.D.G.) 48,4... 6.** V. Miloiu 48,8; **2 000 m obstacole: 1. V. Duda (U.R.S.S.)** 5,52,2; **lungime: 1. I. Krojivka (Cehoslovacia)** 7,63 m; **înălțime: 1. S. Seniukov (U.R.S.S.)** 2,09 m... 5. Victor Lazarciuc 2,06 m... 7. M. Zară 2,02 m; **10 km marș: 1. I. Ilika (U.R.S.S.)** 46:38,8... 5. I. Călineață 47:45,4... 9. G. Costache 51:54,8; **greutate: 1. H. Zimmer (R.D.G.) 16,46 m: suliță: 1. U. Donins (U.R.S.S.) 74,98 m; 4x100 m: 1. U.R.S.S.** 40,6 (echipa noastră a fost descalificată pentru depășirea spațiului de schimb); FETE: **400 m: 1. Galina Denisova** (U.R.S.S.) 55,3; **greutate: 1. Sabine Gohrn** (R.D.G.) 16,04 m... 8. Domnica Nistor 12,76 m; **4x100 m: 1. R.D. Germană** 46,5... 8. România 48,8.

Duminică, în ziua a treia a concursului, vom cunoaște ultimii cîștigători, la 200 m (b și f), 110 m g (b), 400 m g (b), 800 m (b și f), ștafetele de 4x400 m, 3 000 m (b), săritura cu prăjina, săritura în înălțime (f), triplusalt, aruncarea discului (b și f), decatlon și pentatlon.

Vladimir MORARU

Cupa Europei la atletism

U.R.S.S. și Bulgaria, primele finaliste

La VARȘOVIA au avut loc sîmbătă întrecerile semifinalei feminine din cadrul Cupei Europei. Conform așteptărilor puternica reprezentativă a **Uniunii Sovietice** a cîștigat primul loc. Lupta pentru locul secund a fost extrem de dîrză între atletele din Polonia și Bulgaria. Confirmînd ascendența valorică manifestată în ultima vreme, sportivele bulgare și-au cucerit dreptul de a evolua în finala competiției. Cîștigătoarele pe probe: 200 m: **Szewinska (Pol.)** 23,2, suliță: **Jaworska (Pol.)** 61,76 m, 4x100 m: **U.R.S.S.** 43,76, 400 m: **Kolesnikova (U.R.S.S.)** 51,53 — rec. unional, 100 m: **Purtiainen (Fin.)** 11,2, 800 m: **Zlateva (Bulg.)** 1:59,3, greutate: **Hristova (Bulg.)** 19,42 m, 100 mg: **Rabsztyn (Pol.)** 13,2, înălțime: **Blagoeva (Bulg.)** 1,92 m, disc: **Melnik (U.R.S.S.)** 65,62 m.

Clasamentul final: 1. U.R.S.S. 63 p. 2. BULGARIA 58 p, 3. **Polonia 55,5 p, 4. Finlanda 36,5 p, 5. Suedia 33 p, 6. Austria 26 p.**

Două rezultate de la SITTARD (femei): 100 m: **Sulter (Franța)** 11,6, 400 m: **Alaerts (Belgia)** 54,9.

La OSLO, în semifinala masculină, cîteva dintre rezultatele obținute: ciocan: **Bondarciuk (U.R.S.S.)** 69,84 m, 400 m: **Jenkins (Ang.)** 45,2 — record englez, greutate: **Capes (Ang.)** 20,15 m, 110 mg: **Price (Ang.)** 13,7, 1 500 m: **Arese (Ital.)** 3:39,5.

De la NISA, unde concurează și echipa noastră masculină, pînă la închiderea ediției ne-au parvenit rezultatele: 110 mg: **Drut (Fr.)** 13,6, Munckel (RDG) 14,0, Perța (România) 14,4; 1 500 m: **Justus (RDG)** 3:49,0, Boxberger (Fra.) 3:49,3, Ekmann (Sued.) 3:49,3, Lupan (România) 3:49,8.

A INCEPUT „MEMORIALUL ZNAMENSKI"

Olimpia Cataramă a aruncat 58,72 m

LENINGRAD, 4 (Agerpres) — Au început întrecerile tradiționalului concurs de atletism „Memorialul fraților Znamenski". Proba de 5 000 m a revenit lui Rașid Sarafetdinov (U.R.S.S.) în 13:53,2. În cursa de 1 500 m feminin a terminat învingătoare Skaidrite Velberg (U.R.S.S.) — 4:21,1, iar proba feminină de aruncarea discului a fost cîștigată de Nadejda Sergheeva (U.R.S.S.) — 60,82 m, urmată de Tamara Danilova (U.R.S.S.) 59,84 m și **Olimpia Cataramă** (România) 58,72 m. Anna Sinicikina (U.R.S.S.) și-a adjudecat proba de 100 m plat, în 11,8.

„CUPA DAVIS": ÎNTÎLNIREA ROMÂNIA - U.R.S.S.

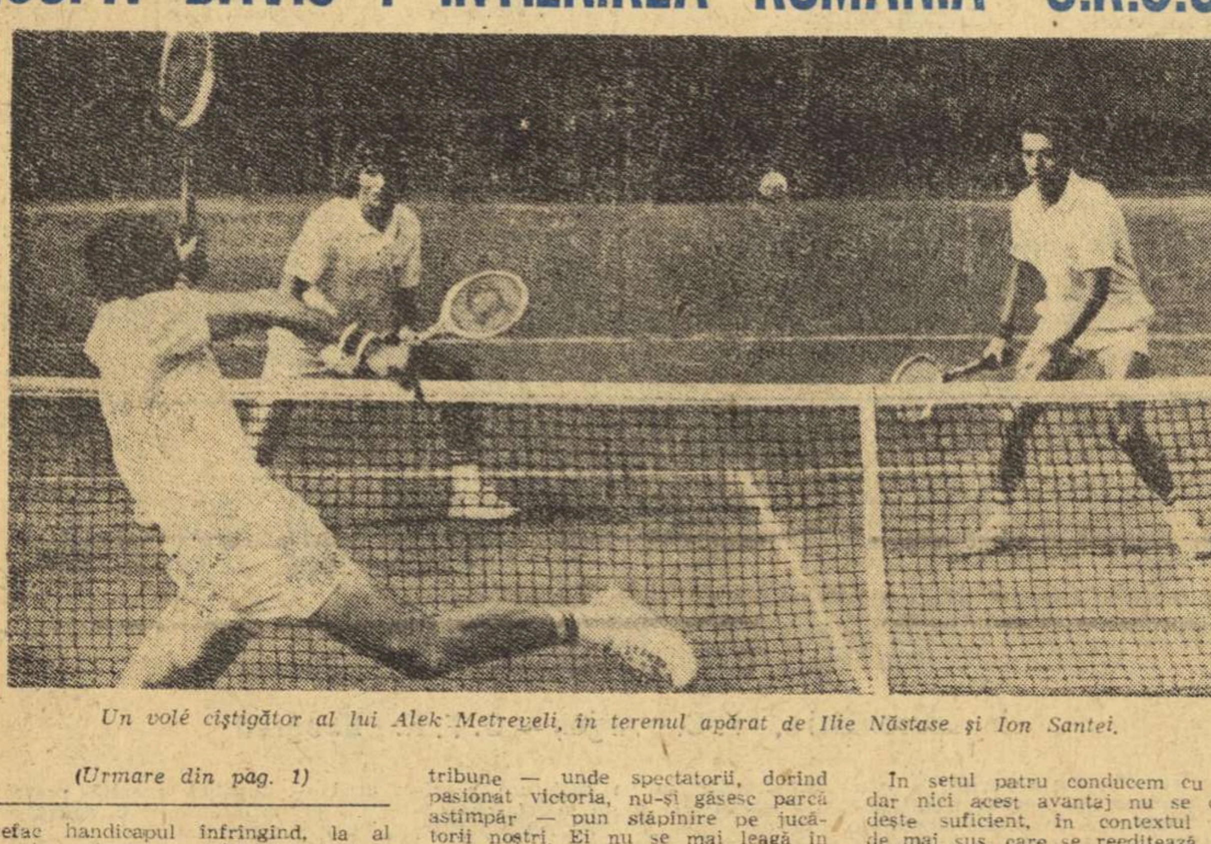

Un volé cîștigător al lui Alek Metreveli, în terenul apărat de Ilie Năstase și Ion Santei.

(Urmare din pag. 1)

refac handicapul înfrîngînd, la al șaselea ghem, serviciul lui Metreveli! Se merge în prelungiri și din nou conduc sovieticii (5—6, tot pe serviciul lui Santei), dar imediat apoi Lihaciov cedează la serviciu (6—6) și apoi Metreveli (8—6). Au fost serii de mingi superbe, încheiate cu un smeci cîștigător al lui Ion Santei.

Dominarea noastră continuă, parcă și mai limpede, în al doilea set. Santei își cîștigă, în sfîrșit, serviciul la al șaptea ghem, acerb disputat. Apoi din nou break la Metreveli (5—3), după retururi excelente ale aceluiași Santei. Tot el definitivează schimburile cîștigătoare din ultimul ghem.

Moment crucial al partidei, în debutul setului trei. Servește Lihaciov, pierde... Avem 1—0 și pe Năstase la serviciu. Dar voleurile rămîn în fileu sau ies afară, sovieticii egalează pe loc. Aici nerăbdarea, nervozitatea coborîtă parcă din tribune — unde spectatorii, dorind pasionat victoria, nu-și găsesc parcă astîmpăr — pun stăpînire pe jucătorii noștri. Ei nu se mai leagă în acțiuni ca înainte, greșesc mai mult. În același timp, notăm un reviriment total în jocul oaspeților, în special al lui Lihaciov, mai bun de la minge la minge. Un efort deosebit al lui Năstase mai face un break la Metreveli (2—5) și apoi la Lihaciov (4—5). Zadarnic, tot el își pierde serviciul, în momentul cînd oaspeții, jucîndu-l aproape exclusiv pe Santei, îl forțează pe acesta la înfrîngere.

În setul patru conducem cu 4—2, dar nici acest avantaj nu se dovedește suficient, în contextul celor de mai sus, care se reeditează aidoma, la infinit. Meciul era probabil jucat încă dinaintea ultimului set, în care vedem repetată o schemă cu care începem să ne obișnuim: 1—0 (break la Metreveli), imediat, apoi egalare (break la Năstase...). În continuare, pași lenți dar siguri spre un epilog ce se contura implacabil. Echipa sovietică se desprinde spre un 2—1 pe tabela scorului general al întîlnirii.

Partida a fost condusă de M. Cristian (cu unele ezitări în anunțuri).

ALTE MECIURI PENTRU „CUPA DAVIS"

Echipele Cehoslovaciei și Italiei sînt la egalitate (1—1), după primele două partide de simplu ale finalei zonei europene (grupa A), care se desfășoară la Praga. La reluarea partidei Kodes — Barazzutti, campionul cehoslovac nu reușește să se regăsească și pierde la scorul final de 5—7, 6—3, 4—6, 6—2, 1—6. Au urmat Hrebec și Zugarelli, care au oferit o luptă dominată de nervozități în primul set, pentru ca apoi echipierul gazdelor să se impună net: 12—10, 6—1, 6—1 pentru Jiri Hrebec.

★

La North Little Rok (Arkansas) a început finala zonei americane a „Cupei Davis" în care se întîlnesc echipele SUA și Chile. După prima zi scorul este de 1—0 în favoarea tenismanilor americani. Tom Gorman l-a învins cu 17—15, 6—4, 4—6, 6—3 pe Jaime Fillol, după aproape 4 ore de joc. Partida Smith — Cornejo a fost întreruptă din cauza întunericului. Primul set a fost cîștigat de Cornejo cu 9—7. Setul următor a revenit cu 6—2 lui Stan Smith. Partida a fost întreruptă în setul trei, la situația de 3—3.

ÎN CUPA „PRINCIPESA SOFIA"

Echipa României conduce cu 2-0 în fața Cehoslovaciei

BRAȘOV, 4 (prin telefon). După victoria categorică obținută în fața echipei Elveției, reprezentativa **României** a avut de înfruntat, sîmbătă, în competiția zonală a Cupei „Principesa Sofia", redutabila formație a **Cehoslovaciei,** pretendentă și ea la calificarea pentru turneul final.

În prima confruntare, **Florența Mihai** a avut ca adversară pe echipiera nr. 3 a Cehoslovaciei, **Helena Hradecka.** Pe o căldură toridă (deși meciul s-a disputat dimineață), ambele jucătoare au trebuit să depună eforturi considerabile pentru a-și menține prospețimea. Mihai a început partida, fiind la serviciu, și a punctat pînă la **4—1.** De regulă, în această parte a jocului ghemurile sînt cîștigate pe contraserviciu. Profitînd de cîteva momente de nervozitate ale jucătoarei noastre, (aceasta a comis într-un singur ghem trei duble greșeli și a trimis în aut două retururi consecutive), Hradecka a recuperat pînă la **4—3.** Din acest moment, Florența Mihai va juca excelent, va reuși să puncteze atît de la fileu, cît și de pe fundul terenului și își va adjudeca setul cu **6—4.** Următorul a fost mai disputat, Hradecka intuind starea de oboseală a Florenței Mihai. Pînă la 5—5 s-a cîștigat de ambele părți, numai prin break-uri. Iarăși am asistat la o revenire, la momentul oportun, al Florenței Mihai, care a reușit să se detașeze. Rezultat final: **Florența Mihai—Helena Hradecka 6—4, 7—5.**

Mariana Simionescu a dat prilej de emoții. Nervoasă de-a lungul întregului set întîi, negăsindu-și ritmul, ea a greșit foarte mult. Nu este, însă, mai puțin adevărat că adversara sa, **Ivona Brzakova,** a fost într-o formă foarte bună, reușindu-i aproape totul: servicii puternice, patru ași, stopuri și voleuri în lungul liniei. Brzakova a cîștigat cu **6—0.** Seturile următoare au marcat revenirea evidentă a Marianei Simionescu, care a intrat pe teren decisă să egaleze și să realizeze victoria finală. Ea a evoluat în continuare cu mult discernămînt, venind la fileu numai cînd avea certitudinea că poate puncta decisiv. A jucat tot timpul numai în atac și, doar la situația de **4—2** (setul II) în favoarea sa (deși a avut de cinci ori avantaj), a mai cedat un ghem. Acesta a fost și ultimul pe care jucătoarea cehoslovacă și l-a adjudecat în setul al doilea, Simionescu cîștigînd cu **6—3.** Setul decisiv a revenit tot reprezentantei noastre cu **6—4.** Așadar: **0—6, 6—3, 6—4** pentru Simionescu.

Astfel, înaintea partidei de dublu (care s-a întrerupt din cauza ploii) scorul este de **2—0** în favoarea echipei **României** în întîlnirea cu **Cehoslovacia.**

În confruntarea **Mexic—Elveția,** conduc jucătoarele mexicane cu **2—0. Lourdes Ortega—Annete Habliuzel 4—6, 6—3, 6—3: Alejandra Valejo—Annina Von Planta** 4—6, 6—4, 6—3.

Întrecerile continuă.

Ion GAVRILESCU

TURNEE DE TENIS

COLOMBUS. — Jimmy Connors l-a eliminat cu 6—7, 6—3, 6—3 pe „veteranul" Pancho Gonzales. Haroon Rahim a dispus cu 7—6, 6—1 de Gottfried, iar Paul Gerken a cîștigat cu 7—6, 6—4 în fața lui Pattison. Într-o partidă spectaculoasă, portoricanul Passarell l-a întrecut cu 7—6, 6—4 pe australianul Dibley. Semifinalele programează următoarele partide: Connors — Gerken și Passarell — Rahim.

LOUISVILLE. — În sferturile de finală, John Newcombe l-a învins cu 6—4, 4—6, 6—1 pe iugoslavul Pilici. Celelalte rezultate: Villas — Munoz 6—3, 6—4; Orantes — Case 6—1, 3—6, 6—3; Gerulaitis — Crealy 6—2, 6—1. În semifinale, Gerulaitis va juca în compania lui Orantes, iar Newcombe îl va întîlni pe Villas.

A 3-a BALCANIADĂ DE NATAȚIE A JUNIORILOR

(Urmare din pag 1)

Sportivii români au depus eforturi mari și în această reuniune. **Nicolae Butoi, Minola Vasiliade, Tudor Furtunescu, Camelia Hoțescu** sau **Mihaela Georgescu** au înregistrat recorduri naționale sau performanțe optime. Dar în fața unor adversari superiori, ei au fost nevoiți să se mulțumească doar cu medalii de argint sau bronz. Singura reală satisfacție ne-a oferit-o ștafeta sprinterilor alcătuită din **R. Vrinceanu, A. Popovici, N. Butoi** și **A. Horvat.** Ea a adus formației române singura victorie însoțită de un nou record al țării.

După două zile de întreceri sportivii greci au refăcut handicapul de 9 puncte de vineri, și conduc cu un avans de 12 puncte în fața reprezentativei țării noastre.

REZULTATE TEHNICE. **200 m liber** (f): 1. HELEN AVLONITOU (G) 2:17,9 **(rec. balcanic) — campioană balcanică,** 2. Eugenia Cristescu (R) 2:22,2, 3. Savina Ganeva (B) 2:24,7, 4. Djula Rusinovici (I), 5. Nur Pahya (T) 2:36,9; **200 m liber** (b): 1. G. KARPOUZIS (G) **2:09,1 — campion balcanic,** 2. A. Popov (B) 2:10,8, 3. N. Butoi (R) 2:11,2, 4. R. Marasovici (I) 2:15,7, 5. T. Gerek (T) 2:27,9; **200 m delfin** (f): 1. NATAȘA KONSTANTINIDOU (G) **2:37,5 (record) — campioană balcanică,** 2. **Minola Vasiliade (R) 2:39,0 (rec. fete categ. A),** 3. Neli Sankeva (B) 2:45,3, 4. Dubravka Bjelici (I) 2:48,0; **200 m delfin** (b): 1. C. DARAS (G) **2:20,3 (rec. balcanic) — campion balcanic,** 2. D. Grigurici (I) 2:27,0, 3. T. Furtunescu (R) 2:27,1, 4. K. Nikolov (B) 2:30,1; **100 m bras** (f): 1. MARIA VLANDOUSIS (G) **1:22,0 — campioană balcanică,** 2. Camelia Hoțescu (R) 1:22,6 (r.p.), 3. Kene Boneva (B) 1:24,1, 4. Svetlana Bogdanova (I) 1:24,5, 5. Gulizar Gepioglu (T) 1:29,4; **100 m bras** (b): 1. I. KOSUTA (I) **1:13,8 — campion balcanic,** 2. O. Karapetkov (B) 1:14,9, 3. J. Vlandousis (G) 1:16,0, 4. S. Cernat (R) 1:17,9, 5. S. Serdar (T) 1:22,0; **200 m mixt** (f): 1. HELEN AVLONITOU (G) **2:35,9 — campioană balcanică,** 2. Dubravka Bjelici (I) 2:43,2, 3. Elena Brașkova (B) 2:43,4, 4. Mihaela Georgescu (R) 2:44,6, 5. Sarap Gulizar (T) 3:00,7; **200 m mixt** (b): 1. E. KOSKINAS (G) **2:22,0 (rec. balcanic) — campion balcanic,** 2. F. Hitrec (I) 2:25,2, 3. G. Pandev (B) 2:26,1, 4. S. Barany (R) 2:32,1, 5. A. Kizilsu (T) 2:41,6; **4x100 m liber** (f): 1. GRECIA **4:23,7 (rec. balcanic) — campioană balcanică, 2. România 4:25,0 (record),** 3. Iugoslavia 4:33,7 (rec.), 4. Bulgaria 4:36,0 (rec.); **4x100 m liber** (b): 1. ROMÂNIA **3:58,0 (record balcanic, rec. de juniori) — campioană balcanică,** 2. Grecia 4:01,3, 3. Iugoslavia 4:03,7, 4. Bulgaria 4:03,7, 5. Turcia 4:29,0.

După două zile de concurs, Grecia conduce cu 116 p. urmată de: 2. România 104 p. 3—4. Iugoslavia și Bulgaria 70 p. 5. Turcia 16 p.

ASTĂZI, MECIUL DECISIV ROMÂNIA—IUGOSLAVIA LA POLO

Unul din punctele de atracție ale actualei ediții a Balcaniadei juniorilor îl constituie fără îndoială turneul de polo. Majoritatea echipelor, aflate în preajma marelui examen din acest sezon — campionatul european de juniori de la Duisburg — probează o bună formă sportivă, prilejuind partide de un nivel tehnic superior.

Ca și la edițiile precedente, în lupta pentru titlul balcanic au mai rămas în cursă la această oră echipele **României,** cîștigătoare a primei ediții de la **Atena** și cea a **Iugoslaviei,** învingătoare anul trecut la **Izmir.** Cele două formații au cîștigat toate meciurile susținute în actualul turneu și ele se vor întîlni astăseară într-o dispută decisivă.

Prin prisma rezultatelor de pînă acum, poloiștii iugoslavi par să dețină prima șansă. Ei au învins mai greu (8—7) selecționata Greciei în primul meci, dar vineri seară ei au probat deosebitele lor calități, întrecînd de o manieră netă (7—2) reprezentativa bulgară, care cu o zi înainte ținuse în șah „7"-le poloiștilor români, fiind la un pas de a obține un rezultat egal.

Echipa României, așa cum am mai spus-o și după meciul ei din etapa inaugurală (3—2 cu Bulgaria), nu ne-a convins. Jucătorii sînt prea puțin receptivi la indicațiile primite de pe margine, își tratează adversarii cu o nepermisă ușurință, astfel că evoluția lor devine pe alocuri confuză. În partida cu Turcia (15—1), reprezentanții noștri, chemați la ordine de antrenorul Paul Niculescu, s-au mobilizat mai mult. Rezultatul nu este însă concludent, deoarece formația turcă, lipsită de forță și experiență, i-a opus o palidă rezistență. Să sperăm însă că purtătorii speranțelor noastre vor reuși să se regăsească pe deplin în partida finală de astă-seară și să obțină un rezultat onorabil, pe măsura posibilităților de care dispun.

Aseară, în prima partidă din program, **Iugoslavia** a întrecut **Turcia** cu **13—2** (5—0, 2—1, 3—0, 3—1), rotunjindu-și simțitor golaverajul. A urmat partida **România — Grecia.** Reprezentanții noștri, dornici să se reabiliteze față de prima lor evoluție neconvingătoare s-au mobilizat în permanență, reușind să obțină o victorie clară la scorul de 8—4 (3—1, 2—1, 1—0, 2—2). În urma acestor rezultate, **Iugoslavia** și **România au totalizat cîte 6 puncte,** dar poloiștii noștri beneficiază de un golaveraj superior: 26—7 față de 28—11 al iugoslavilor.

PRIMIRE A CONDUCĂTORILOR DELEGAȚIILOR OASPETE

În cursul dimineții de ieri, tovarășul **Emil Ghibu,** secretar al C.N.E.F.S., a primit la sediul Consiliului Național pentru Educație Fizică și Sport pe conducătorii delegațiilor participante la cea de a III-a Balcaniadă a juniorilor de natație, cu care s-a întreținut în probleme privind dezvoltarea natației în Balcani. Discuțiile s-au desfășurat într-o atmosferă caldă, de prietenie, ele constituind un important punct de sprijin în eforturile de continuă dezvoltare a acestui sport, de ridicare a lui la nivel european și mondial.

FINALELE „CUPEI GALEA"

PARIS 4 (Agerpres). — În semifinalele turneului final al competiției internaționale de tenis pentru tineret „Cupa Galea" de la Vichy, echipa Angliei, deținătoarea trofeului, conduce cu 2—1 în partida cu Cehoslovacia. Lloyd l-a învins cu 6—4, 6—2 pe Jankowski, iar Christopher l-a întrecut cu 6—4, 6—3 pe Slozil. În partida de dublu cehoslovacii Slozil și Jankowski au învins cu 5—7, 6—0, 6—3, 6—4 cuplul Lloyd — Farrel.

Echipa Spaniei este calificată pentru finală, conducînd cu 3—0 în întîlnirea cu echipa Mexicului.

MAI MULTE CONCURSURI PENTRU TINERII ÎNOTĂTORI

SCURT INTERVIU CU BOGDAN NENADOVICI, SECRETAR AL JOCURILOR BALCANICE ȘI MEMBRU ÎN COMISIA TEHNICĂ A L.E.N.

Capitala țării noastre are de cîteva zile un oaspete de seamă în persoana lui **Bogdan Nenadovici,** conducător al delegației iugoslave la Balcaniada juniorilor. În afara funcției sale oficiale de secretar al federației de specialitate din țara vecină, el mai deține postul de secretar al Jocurilor Balcanice de natație și totodată este membru al comisiei tehnice din cadrul Ligii europene de natație.

Scurta noastră discuție purtată într-una din pauzele finalelor de înot de ieri a avut în vedere problema dezvoltării înotului în Balcani.

— Spre deosebire de alte discipline sportive, înotul din țările noastre a rămas cu mult în urmă, nereușind să păstreze ritmul de creștere al performanțelor pe care îl înregistrăm în alte țări ale continentului. Care pot fi adevăratele cauze?

— În primul rînd cred că nu știm să organizăm la cel mai înalt nivel activitatea noastră. Bulgarii au făcut un prim pas cu cele trei licee de specialitate: grecii aduc în fiecare an antrenori din S.U.A., care conduc pregătirea în comun. Este mult prea puțin față de modul în care se lucrează, de pildă, în R. D. Germană sau Uniunea Sovietică, unde copiilor în special le sînt asigurate, în deplină concordanță cu programul școlar, condiții excelente de antrenament. Recent australianul **John Devitt** îmi mărturisea că a ajuns campion olimpic la Roma (1960) în proba de 100 m craul cu numai două-trei antrenamente pe săptămînă. Astăzi fără un lucru intens de 5—6 ore pe zi în bazin nu te mai poți apropia de marea performanță.

— Considerați suficient numărul competițiilor la care participă sportivii din țările balcanice?

— Ați atacat o altă problemă delicată. Fără îndoială că numărul extrem de redus al concursurilor oficiale — două Balcaniade pe an și rareori o întîlnire bilaterală — împiedică asupra dezvoltării acestui sport. Adevăratul stimulent pentru acești copii, care muncesc destul de mult, este competiția. Lor trebuie să le oferim satisfacția cîtor mai multe întreceri, care să-i mobilizeze în permanență. În sfîrșit, aș mai vrea să amintesc și de faptul că nivelul tehnicienilor din aceste țări este scăzut. Ei cunosc destul de puțin din tehnica modernă și secretele antrenamentului intensiv. Soluția? Seminarii balcanice, cu invitarea unor renumiți tehnicieni din lumea întreagă și cît mai dese schimburi de experiență. (a. v.).

CAMPIONATELE MONDIALE DE LUPTE JUNIORI

TIBERIU SEREGELY CONCUREAZĂ CU ȘANSE APRECIABILE LA UN LOC PE PODIUM (LA LIBERE)

● **PANTELIMON ARCADIE a cucerit medalia de argint la greco-romane**

În sala de sport „Auditorium" a Universității din Miami Beach (S.U.A.) au continuat întrecerile campionatelor mondiale de lupte rezervate juniorilor cu disputele pentru cele 10 titluri de campioni ai lumii la stilul libere. După primele două zile de concurs, dintre cei trei sportivi români ce s-au aliniat la startul acestei competiții, cea mai bună situație pe tabloul de concurs o deține **Tiberiu Seregely.** După meciurile susținute în cele trei tururi, reprezentantul nostru nu primise nici un punct de penalizare, poziție care-l menține în lupta pentru locurile fruntașe la categoria sa. Alături de el, concurează cu șanse apreciabile la titlul de campion mondial **Mahomed Aradșilov** (U.R.S.S.), **Richard Deschatelets** (Canada) și **Joe Carr** (S.U.A.). Pentru turneul final la categoria grea s-au calificat juniorii **Kasimikov** (U.R.S.S.), **Gehrke** (R. D. Germană) și **Radcev** (Bulgaria).

Luînd legătura cu delegația noastră, participantă la aceste întreceri, am aflat că sportivul român **Pantelimon Arcadie** — concurent la categoria 62 kg (stilul greco-romane) — fiind învins în finală de sovieticul Oleg Davidian (U.R.S.S.) s-a clasat pe locul 2 primind medalia de argint. La categoria 82 kg, **Gheorghe Ciobotaru** a ocupat locul 6.

„TURNEUL DIN FRANȚA — EXTREM DE UTIL PENTRU DEBUTANȚII DIN REPREZENTATIVĂ"

declară Nicolae Nedef, antrenor al echipei naționale de handbal

Continuîndu-și pregătirile în vederea viitorului campionat mondial (martie 1974, în R. D. Germană), reprezentativa masculină de handbal a României a întreprins un scurt turneu în Franța pentru a efectua antrenamente comune și a susține două jocuri amicale cu selecționata țării gazdă.

„Echipa noastră, după cum știți, într-o nouă alcătuire, are nevoie de cît mai multe jocuri în această perioadă — ne-a declarat la întoarcere antrenorul emerit Nicolae Nedef. **Am avut la dispoziție condiții foarte bune de pregătire și un partener de întrecere ideal pentru actualul stadiu al pregătirilor. Handbaliștii francezi, preocupați foarte serios de obținerea calificării pentru C.M., ne-au solicitat mult în această perioadă și consider extrem de util testarea tricolorilor în asemenea condiții. Am susținut și două partide amicale, la Deauville, pe care le-am cîștigat cu 19—9 și 19—15. Rezultatele contează însă mai puțin. Am rulat întregul lot și în special jucătorii mai tineri, folosiți mai puțin în turneul precedent de la Bitolia. Ei s-au încadrat foarte bine în sistemul tactic de joc, dovedind o frumoasă dorință de afirmare. Îmbucurător come-back-ul lui Bota, care revine în lot după o absență de un an și jumătate".**

— Ce ați urmărit în mod special în acest turneu?

— În primul rînd menținerea pregătirii fizice la o cotă ridicată. Apoi, exersarea diferitelor scheme de atac și apărare, avînd în vedere că în actualul lot sînt cîțiva jucători care au debutat în sezonul acesta.

— Pe cine ați remarca la finele turneului?

— Penu continuă să se afle într-o formă bună. Am folosit mult și rezervele sale, Orban și Munteanu, care au dat satisfacție. Dintre jucători — Gațu, Voina, Birtalan și Kicsid mi s-au părut printre cei mai sîrguincioși și receptivi.

— Programul în continuare?

— Pregătiri și iar pregătiri.

„CUPA BALATON" LA HANDBAL FEMININ

În localitatea Veszprem din Ungaria au continuat întrecerile marelui turneu internațional de handbal feminin dotat cu „Cupa Balaton". În cel de al doilea meci susținut în această competiție, formația României a întîlnit puternica echipă a R. D. Germane, actuală deținătoare a titlului de campioană mondială. După o repriză relativ echilibrată, sportivele noastre au jucat slab, permițînd „7"-lui din R. D. Germană să obțină o victorie facilă cu scorul de 13—6 (5—3).

În cea de a doua partidă a zilei, selecționata orașului Veszprem a obținut o surprinzătoare victorie în fața reprezentativei Danemarcei la scorul de 7—6 (5—5).

Campionatele europene de călărie (juniori)

DISPUTE STRÎNSE ÎN PROBA INDIVIDUALĂ

ANVERS, 4 (prin telefon). 80 de concurenți s-au prezentat la startul probei individuale a campionatelor europene de călărie, rezervate juniorilor, care se dispută la baza hipică „St. Hubertus", din apropierea Anversului. Tinerii călăreți au trebuit să rezolve dificultățile unui parcurs cu 12 obstacole (15 sărituri), avînd o înălțime maximă de 1,30 m. Pentru desemnarea învingătorului au fost necesare două baraje, pentru primul calificîndu-se 19 sportivi, iar pentru al doilea doar șapte. Călăreții noștri nu au mai reeditat evoluțiile bune din proba de deschidere, disputată joi, astfel că ei au ocupat locuri modeste.

CLASAMENT GENERAL: 1. Debbie Johnsey (Anglia) cu Speculator 4 p (33,0 s) — campioană europeană, 2. Stany Van Paesschen (Belgia) cu Smart Alec 4 p (38,4 s), 3. Norbert Koof (R.F.G.) cu Minister 4 p (39,1 s)... 20. Dania Popescu cu Sonor 4 p... 34. Nicolae Gheorghe cu Aprod 8 p.

Duminică dimineață, de la ora 11, este programată prima manșă din proba pe echipe, urmînd ca cea de-a doua să se desfășoare după-amiază de la orele 15. Conform tragerii la sorți, echipa României are nr. 2 de concurs

DUMITRU NEDELEA
secretar general al F.R.C.P.M.

Turneul interzonal

FL. GHEORGHIU A ÎNTRERUPT CU POLUGAEVSKI

RIO DE JANEIRO, 4 (Agerpres). — Numai două partide s-au terminat în cea de-a 8-a rundă a turneului interzonal de șah de la Petropolis (Brazilia). Au împărțit punctul Mecking (Brazilia) cu Bronstein (U.R.S.S.) și Savon (U.R.S.S.) cu Hug (Elveția). Restul partidelor, printre care și cea dintre **Gheorghiu** (România) și Polugaevski (U.R.S.S.) s-au întrerupt.

În clasament conduce Liubojevici (Iugoslavia) — 6 puncte și o partidă întreruptă, urmat de Mecking (Brazilia) $5\frac{1}{2}$, Bronstein (U.R.S.S.) $4\frac{1}{2}$ p, **Florin Gheorghiu se află pe locul 10, cu 3 puncte și o partidă întreruptă.**

În runda a 9-a, Gheorghiu (cu piesele negre) îl va întîlni pe Keres.

DE PE TERENURILE DE FOTBAL

● A început turneul internațional pentru juniori de la Kosice. Echipa locală **Lokomotiv** a dispus cu scorul de 3—1 (2—0) de **F.C. Bihor** (Oradea). Alte rezultate: **VSS Kosice — Stal Rzeszow 2—1 (1—1); VSJ Kosice — Nogometni Karlovat 0—4.**

● Cunoscuta echipă vest-germană **Bayern München,** aflată în turneu în Franța, a jucat la **Nantes,** în compania echipei locale, campioana țării. Bayern a cîștigat cu scorul de 4—0 (3—0).

● Echipa cehoslovacă **Dukla Praga** și-a început turneul în R.F. Germania, jucînd la **Köln,** în compania echipei locale **Fortuna.** Fotbaliștii cehoslovaci au obținut victoria cu scorul de 2—1 (1—0), prin punctele marcate de Nehoda și Macela, respectiv Glock.

● **Echipa Telstar Velsen,** care activează în prima ligă a campionatului olandez, a susținut la Haga un meci amical în compania formației scoțiene **Dundee United. Gazdele au terminat** învingătoare cu scorul de 2—1 (1—0).

Redacția și administrația: București, str. Vasile Conta nr. 16; telefoane: centrala 11.10.05, secția corespondenți 11.51.09, interurban 72 și 286; telex: sportrom buc. 180. Tiparul I. P. „Informația", București 10.363

Biblioteca Județeană Târgu Mureș

PROLETARI DIN TOATE ȚĂRILE, UNIȚI-VĂ!

Sportul

ZIAR AL CONSILIULUI NATIONAL PENTRU EDUCAȚIE FIZICĂ ȘI SPORT

ANUL XXIX — Nr. 7496 | 4 PAGINI 30 BANI | Luni 6 august 1973

In pagina a 3-a:

FOTBAL

● Universitatea Craiova a cîștigat trofeul „F.C. Argeș XX".
● Steagul roșu învinge Steaua după executarea loviturilor de la 11 metri.
● Numeroase meciuri amicale de verificare preced uvertura campionatului.

ÎN LUMINA SARCINILOR HOTĂRÎRII PLENAREI C. C. AL P. C. R. DIN 28 FEBRUARIE — 2 MARTIE

O EXCELENTĂ PLEDOARIE PENTRU SPORT ȘI MIȘCARE

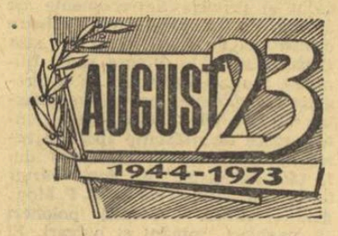

Spectatorii care au urmărit, sîmbătă și duminică, partidele de fotbal din cadrul „Cupei municipiului București", disputate pe Stadionul „23 August", au avut prilejul să asiste și la o adevărată „paradă a sporturilor". Prin grija organizatorilor (C.M.B.E.F.S. și celelalte organe și organizații cu atribuții din Capitală) pe gazon sau pe pista de atletism, toate cluburile bucureștene și-au trimis reprezentanții — unii dintre ei sportivi cu cărți de vizită prestigioase. Ei și-au demonstrat virtuțile și măiestria, arătînd, în același timp, întreaga frumusețe specifică a unor discipline — foarte diferite între ele — ca ciclismul, oina, judo-ul, culturismul, halterele, gimnastica acrobatică, călăria, atletismul, boxul, luptele, sau aero și racheto-modelismul. Așadar, cei prezenți în tribune au putut aplauda atît evoluții în cadrul unor discipline bine cunoscute de ei, dar au putut cunoaște și vedea — unii dintre ei, pentru prima dată — sporturi mai puțin populare (culturism, racheto și aeromodelism, judo). Din acest punct de vedere, se poate aprecia că inițiativa a fost excelentă, conducînd spre popularizarea sportului, în general, și a unor ramuri mai puțin răspîndite, în special. Cluburile și asociațiile sportive bucureștene (Dinamo, Steaua, Progresul, Rapid, Constructorul, Olimpia, C.P.B., Gloria, Școlile sportive nr. 1, 3 și de atletism, Clubul sportiv școlar, Metalul, I.O.R., Energia, Flacăra roșie, Viitorul, Liceul 35, Filmul, Griviția roșie) au înțeles deplin aceste intenții și au răspuns prompt chemării.

A ieșit însă, cu această ocazie, în evidență posibilitatea ca pe viitor să se folosească într-o măsură și mai mare asemenea prilejuri nu numai pentru propaganda vizuală sportivă ci și pentru cea auditivă: la stațiile de amplificare s-ar putea citi îndemnuri adresate părinților și anunța, într-o formă convingătoare, avantajele practicării diferitelor sporturi, adresele cluburilor, ale bazelor sportive, zilele destinate acțiunilor de selecție, precum și programele de antrenament, numele profesorilor și antrenorilor și succesele elevilor lor etc.

Pe stadionul „23 August" a mai avut loc, însă, și un alt gen de întreceri. Este vorba de cîteva forme de mișcare simple, specifice sportului de masă. La startul alergării în sac, s-au aliniat tineri din sectorul 8, iar la tracțiune la frînghie s-au întrecut echipele campioane ale tuturor sectoarelor din Capitală. (Reamintim că tot aici a sosit sîmbătă și *„Ștafeta 23 August"*, la care au participat și tineri ce nu practică sportul de performanță). Au fost, deci, tot atîtea activități-etalon pe care le pot organiza — pentru felurite categorii de oameni și cu minimum de eforturi materiale — toate asociațiile sportive.

Acțiunile demonstrative găzduite de stadionul „23 August" în pauzele meciurilor de fotbal au constituit — și așa este normal — mai mult decît un simplu divertisment pentru trecerea mai rapidă a „timpilor morți" pe care le are un cuplaj fotbalistic; *ele au fost, în primul rînd, un dialog între spectatori și sportivi, o propagandă cu efecte favorabile în direcția atragerii spre terenurile de sport a cetățenilor de orice vîrstă.*

T. RADU

ECHIPA ROMÂNIEI — ÎN SEMIFINALELE „CUPEI DAVIS"

SPRINTUL FINAL AȘTEPTAT A FOST DUS PÎNĂ LA CAPĂT!

● 3-2 cu reprezentativa U.R.S.S. — o calificare prestigioasă
● Ilie Năstase tranșează în trei seturi duelul cu finalistul Wimbledonului
● „Examenul maturității" a fost trecut în mod strălucit de Toma Ovici

Anul trecut, tot în luna august, atunci cînd în a treia zi echipa de tenis a României a eliminat echipa Australiei, în ziarul nostru a apărut un adagiu latin: „Deși pare că ne jucăm, ceea ce facem este pentru patrie" (Pro Patria est, ludere dum videmur).

Îl repetăm deoarece avem convingerea că modul irezistibil al victoriei de ieri, o victorie în extremis, care la un moment dat părea indoielnică, a fost realizată în principal datorită ambiției maxime a jucătorilor noștri, Ilie Năstase și Toma Ovici, care știau că numai folosind la maximum toate resursele lor vor putea să depășească adversarii valoroși care țînteau și ei tot atît de mult la semifinalele „Cupei Davis". De altfel, se accentuează din ce în ce mai mult tendința sportivilor noștri de a privi jocul lor ca pe o problemă serioasă care satisface sau nemulțumește sute de mii de oameni. Acesta este un semn de bun augur pentru activitatea internațională a sportivilor români și adagiul latin amintit se potrivește tuturor.

La fel de semnificativ pentru suportul moral al reprezentanților noștri este încurajarea sportivă din partea publicului cît și atenția care li se acordă de către oficialitățile noastre sportive, preocupate de toate problemele echipelor reprezentative și înainte de întîlnirile internaționale și după disputarea acestora, și la victorie și la înfrîngere. Ieri, imediat după terminarea meciului, președintele C.N.E.F.S., tovarășul Emil Drăgănescu, a felicitat călduros echipa în numele Biroului Executiv al C.N.E.F.S. Jucătorii, în frunte cu Ilie Năstase, au mulțumit C.N.E.F.S. și au declarat că vor face tot ceea ce le stă în puteri pentru o comportare cît mai bună în semifinale. Ei ne-au rugat să transmitem tuturor iubitorilor tenisului din țara noastră cele mai afectuoase mulțumiri pentru încurajările lor. (A.N.)

ILIE NĂSTASE — ALEK METREVELI 6-0, 6-2, 6-4

„Meciul campionilor" a început — ca atîtea altele jucate de Ilie Năstase — cu un sprint irezistibil al primului nostru jucător. Adversarul său, nimeni altul decît finalistul ultimului Wimbledon, este net dominat de la primele schimburi de mingi, intră în derută încă înainte ca tabela de scor să se fi schimbat pentru întîia oară. Alek Metreveli primește doi „așI" în careul său de la campionul Forest Hills-ului, la ghemul de debut. Apoi, cînd se apropiase de egalare în ghemul următor (40—30), este pasat fulgerător la fileu de trei ori consecutiv și tribunele salută cu ovații primul break : 2—0. Avea să fie cel mai scurt set al după-amiezii. Ilie își scoate din repertoriul său de artist al tenisului cel mai reușit rol, cel de învingător dinainte stabilit. Joacă așa cum vrea și totul îi reușește. Variație în lovituri, schimbări de direcție, atacuri surprinzătoare, mingi de mare precizie în apărare. Metreveli nu poate ține pasul, pierde ghem după ghem. Și — după exact 21 minute — set cîștigat la zero de Ilie Năstase!

Nici o schimbare de ton, la începutul setului doi. Năstase se impune chiar mai rapid în primul său ghem la serviciu, adjudecîndu-l net, cu patru mingi cîștigătoare. Apoi, din nou break pe ghemul de serviciu al lui Metreveli, cînd lui Ilie îi reușesc un stop superb și un vole de stînga tras parcă la riglă... Se ajunge, normal, la 3—0, după care — în fine — campionul sovietic reușește să marcheze primul ghem. Trecuseră de la start aproape trei sferturi de oră!

După 3—1 a venit un așteptat 4—2, dar trecînd prin două breakuri, de ambele părți. Mică surpriză de a-l vedea pe Năstase pierzîndu-și serviciul, după ce de la 0—40 revenise la 30—40 și greșea un stop cu care ar fi trebuit să egaleze. La ghemul următor, Năstase își mărește cota „așilor" servind un al zecelea spre disperarea lui Metreveli, care încearcă să se agațe de acest set, mai favorabil parcă pînă atunci. 5—2 și apoi 6—2, din nou contra serviciului. A fost cel mai disputat ghem, cu cinci egalități, trei avantaje pentru Metreveli și altele trei pentru Năstase, ultimul aducînd decizia cu un pasing uluitor.

Evident, ne aflam în fața unei partide a lui Ilie Năstase, în care el dictează totul. Chiar dacă, în debutul ultimei manșe, își pierde iar serviciul în momentul cînd se apropiase de egalare (și tot cu un stop rămas în fileu...). Imediat, Ilie își ia breakul înapoi, după care tabela de scor merge din ghem în ghem pe servicii. Metreveli rezistă din greu la trei mingi de break în al patrulea al lui Metreveli, cînd lui Ilie îi reușesc un stop superb și un vole de stînga tras parcă la riglă... Se ajunge, normal, la 3—0, după care — în fine — campionul sovietic reușește să marcheze primul ghem. Trecuseră de la start aproape trei sferturi de oră!

După 3—1 a venit un așteptat 4—2, dar trecînd prin două breakuri, de ambele părți. Mică surpriză de a-l vedea pe Năstase pierzîndu-și serviciul, după ce de la 0—40 revenise la 30—40 și greșea un stop cu care ar fi trebuit să egaleze. La ghemul următor, Năstase își mărește cota „așilor" servind un al zecelea spre disperarea lui Metreveli, care încearcă

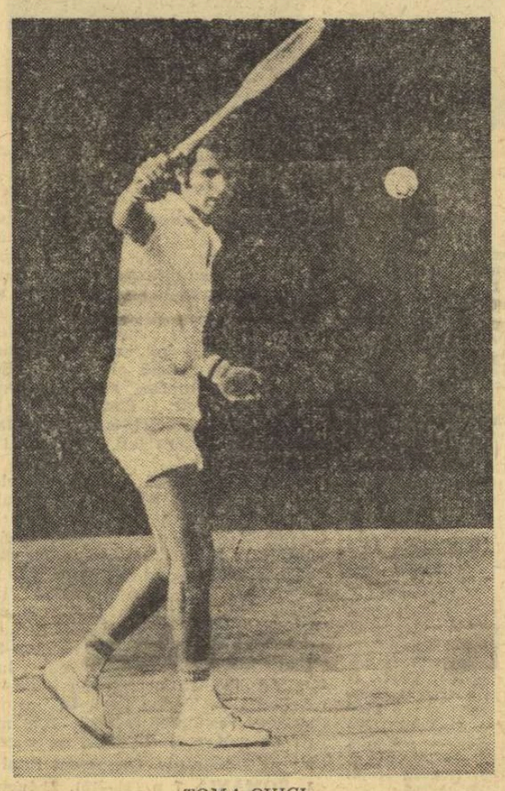

TOMA OVICI

ILIE NĂSTASE

SEMIFINALA INTER-ZONE LA 17—19 AUGUST

Cîștigînd finala zonei europene (grupa A) a „Cupei Davis", echipa României se califică pentru faza inter-zone a competiției. Ea urmează să întîlnească în penultimul tur — semifinala interzonală — pe campioana zonei americane, care va fi decisă în meciul S.U.A.-Chile, în curs de desfășurare. În caz de victorie a tenismanilor americani, semifinala opunînd echipele S.U.A. și României urmează să aibe loc la San Francisco, în zilele de 17, 18 și 19 august.

Radu VOIA
Fotografii: T. MACARSCHI

(Continuare în pag. a 4-a)

MAREA TENTATIVĂ CONTINUĂ!

Aseară, în timp ce Toma Ovici era purtat pe brațe — veritabilă cvadrigă a victoriei, iar Ilie Năstase aplauda scena în care se reedita, parcă, un moment similar, petrecut acum 4 ani, la Wimbledon, cînd el însuși era purtat pe umeri, după partida cu Cox, un spectator sleit de puteri îmi spunea la ureche: **„Acum, aveți ce scrie".**

Și totuși, pentru că superlativul nu prea are nuanțe, am să vă reproduc cîteva cuvinte ale lui Tache Caralulis, spuse acum o săptămînă, pe terenul central de la Șosea, unde bătrînul maestru împarte cu dărnicie din tainele fără sfîrșit ale tenisului: **„Ce-ai zice dacă această nouă aventură a tenisului nostru le-ar întrece pe toate celelalte?"** I-am răspuns că o eventuală victorie asupra echipei lui Metreveli n-ar fi o aventură, ci un fapt în ordinea lucrurilor. Tache Caralulis m-a privit cu îngăduință: **„Nu e vorba de meciul cu echipa lui Metreveli. Visurile mele zboară mult mai departe. Mă gîndesc din nou la Stan Smith... Nu rîde. Voi, cronicarii, apelați prea des la clasamente, la palmarese, la ierarhii, la tradiții, la antecedente, la raporturi de forțe, la cifre privind numărul jucătorilor, la statistici legate de numărul vestiarelor, al rachetelor, al mingilor... Noi, jucătorii, știm să visăm. Acesta e și motivul pentru care nu ne împăcăm uneori cu voi, cei din tribună, care ne judecați ca niște oameni cu un puls între 70 și 80, pe noi, care ajungem la 180 din zece în zece secunde, o dată la un cros, o dată la un smash, o dată la o dublă greșeală și de 15 mii de ori în toate celelalte momente ale unei partide".**

Am tăcut. N-am vrut să-l contrazic pe Tache Caralulis. În fond, e foarte greu să comentezi un vis. Tache Caralulis credea în tot ce spunea. El a crezut atît de mult, încît a fost, poate, singurul care a declarat tuturor, în numele visului său, că tragerea la sorți în partida cu Metreveli ar fi cea mai bună cu putință.

Cele trei zile atroce petrecute în Parcul Cupei Davis l-au dat dreptate lui Tache Caralulis. În timp ce noi, cei cu pulsul longeviv, am părăsit uneori arena epuizați de jocul chinuitor al scorului, Tache Caralulis era imperturbabil, credincios visului său. O singură dată, vechiul maestru s-a ridicat agale de pe scaunul său, pentru a încerca să corecteze o decizie nelegată de linia de var, ci de un second al lui Metreveli. Peste numai cîteva clipe, văzînd că arbitrul Brunetti nu-i împărtășește părerea, s-a așezat din nou în fotoliul de nuiele, pentru a-și contempla echipa și reveriile.

Mă gîndesc, încă o dată, că Tache Caralulis are dreptate. Jucătorii trăiesc altfel tenisul. Ei sînt cuprinși mereu de o frenezie la care noi nu reușim să ne acordăm. Ilie Năstase, această coardă de vioară întinsă la maximum, care înregistrează dureros orice zgomot apt să „corecteze" melodia doar de el știută, a fost cel mai nestăpînit spectator al meciului ultim. **„Bravo Tomi!"** — strigătul total al campionului nostru — a fost încă una din expresiile formidabilei deosebiri de atitudine între cel care arde pe tipsia de zgură și cei care își potrivesc coifurile de hîrtie, împotriva soarelui nemilos.

Victoria de ieri a fost deplină. Și incontestabilă. Cele trei puncte ale victoriei (Năstase 2, Ovici 1) însumează un scor categoric (54—16 la games-uri), care e foarte rar în analele Cupei Davis — cînd se întîlnesc adversari de forțe apropiate. Această victorie este opera inegalabilului Năstase, a curajosului Santai și — nu în ultimul rînd — a revelației acestui sezon, Toma Ovici, poate singurul nostru jucător care refuză tentația saltului, pentru a urca treaptă cu treaptă.

Nea Tache, ai avut dreptate: marea tentativă continuă!

Ioan CHIRILĂ

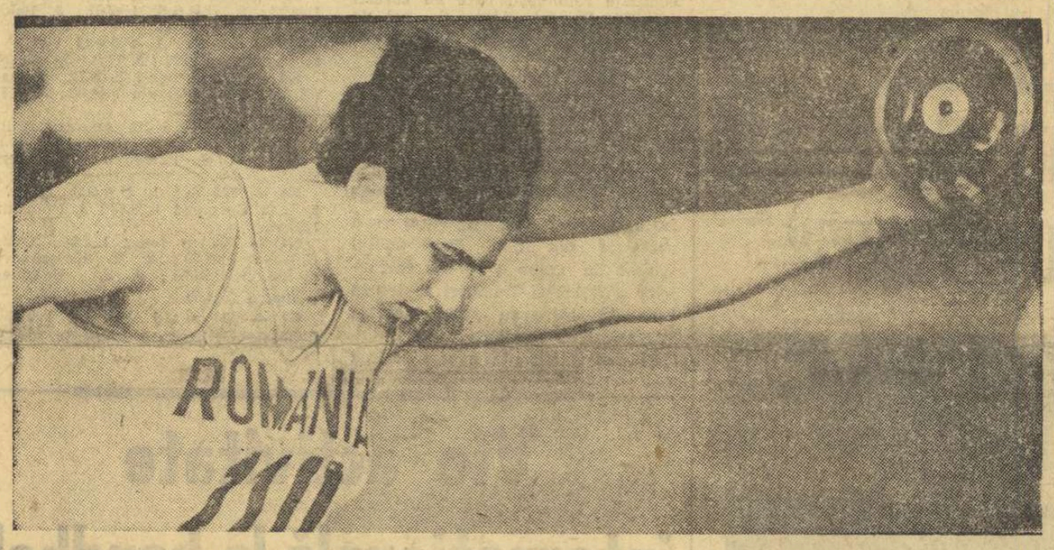

Argentina Menis și-a demonstrat încă o dată excelenta ei valoare cîștigînd aruncarea discului cu peste 6 m avans față de cea de a doua clasată

ECHIPA FEMININĂ DE ATLETISM A ROMÂNIEI — ÎN FINALA CUPEI EUROPEI

● Performanță realizată pentru prima oară! ● Argentina Menis și Viorica Viscopoleanu — învingătoare ● Ștafeta de 4 x 400 m a decis, în final, calificarea ● Mariana Condovici, Maria Lincă și Elena Neacșu au adus echipei punctele prețioase ● Atletele din R. D. Germană au cîștigat 11 probe!

Am trăit, ieri, pe stadionul Republicii, o după amiază de vis. Semifinala „Cupei Europei" ne-a oferit nu numai un superb spectacol atletic, mai electrizant poate decît o finală de fotbal, ci și o magnifică bucurie: **România s-a calificat — pentru prima oară în istoria atletismului nostru — în finala „Cupei Europei"!** Fetele au

Renate Stecher, *campioană olimpică și recordmană mondială, și-a onorat participarea realizînd o clară victorie în proba de 100 m.*

fost — așa cum le cunoaștem — la înălțimea misiunii onorante pe care o aveau. Au luptat cu bărbăție, au răsturnat toate calculele, s-au depășit în goana după victorie și au învins atlete cu renume în arena mondială, reprezentative cu mare tradiție în istoria secular a atletismului.

Spectatorii prezenți în tribunele stadionului din Dealul Spirii au ovaționat îndelung fiecare performanță și au aplaudat cu entuziasm, cu o căldură care ne-a umezit ochii, calificarea echipei feminine în finala uneia dintre cele mai prestigioase competiții internaționale. Pe cine să evidențiem? Pe **Argentina Menis și Viorica Viscopoleanu** — care au cîștigat probele lor, pe **Niculina Lungu, Doina Bădescu, Mariana Suman și Ileana Silai** — componentele ștafetei de 4x400 m care au adus — în final — punctele victoriei, pe **Mariana Condovici** — nesperat, dar meritat, clasată pe locul secund la 200 m sau pe **Maria Lincă** pentru superba ei cursă la 1 500 m? Socotim că mai nimerit este să felicităm călduros echipa, în ansamblul ei, pe antrenorii acestor atlete, pe toți cei care au contribuit la realizarea performanței de duminică, cu o mare rezonanță în lumea sportului.

Clasamentul general

1.	R.D. GERMANĂ	76 p
2.	ROMÂNIA	54 p
3.	Ungaria	53,5 p
4.	Italia	43 p
5.	Elveția	24 p
6.	Norvegia	22,5 p

PE ULTIMII METRI

Reuniunea a fost — practic — deschisă de proba de 800 m. Am așteptat-o cu evidentă emoție și — de ce n-am mărturisi — cu speranțe. S-a plecat destul de încet. Ileana — avînd culoarul I — se afla pe ultimul plan al cursei, dar după două

Cronici de **Romeo VILARA** și **Hristache NAUM**
Fotografii de **Paul ROMOȘAN**

(Continuare în pag. a 4-a)

Atleta maghiară Judit Bognar s-a clasat pe locul doi la aruncarea greutății

UN OMAGIU ÎN PLUS!

În umbra „Cupei Davis" s-a desfășurat ieri, pe stadionul Republicii, o emoționantă manifestare atletică al cărei final s-a dovedit la fel de palpitant ca la tenis. A fost vorba de o semifinală a „Cupei Europei" pentru atlete, cu șase participante dintre care numai primele două din clasamentul final urmau să se califice pentru finala europeană, printre cele șase locuri fruntașe de pe bătrînul continent. Favoritele erau echipele R.D.G. și R. P. Ungare, care și luaseră, de altfel, avantaj în clasament pentru ca, pînă în cele din urmă, la proba de ștafetă 4x400 m, echipa României să reușească să învingă selecționata R. P. Ungare, și astfel să întreacă pe favorita nr. 2 a semifinalei, cu numai o jumătate de punct. Au alergat fetele noastre ca niște căprioare. A fugit Doina Bădescu, parcă fusese lansată din pușcă, a luat un avantaj de aproape 10 m pe care această superbă Ileana Silai l-a dus pînă la sfîrșit, în fața lui Balogh (ultimul schimb al echipei maghiare) care s-a prăbușit extenuată de efort. Cei aproape 2 000 de spectatori, număr incredibil de mic, au ovaționat acest frumos succes al atletelor noastre.

A fost parcă cel mai frumos dar pe care îl putea primi această incomparabilă sportivă, **Lia Manoliu,** *sărbătorită la începutul reuniunii atletice de ieri, cu prilejul retragerii din activitatea competițională, cu un bilanț impresionant:* **16 titluri de campioană a țării, 188 de victorii pentru echipa națională, 6 participări la Jocurile Olimpice, de-a lungul a 20 de ani (1952—1972), campioană olimpică, ingineră, vice-președinte al C.N.E.F.S.** *Lia Manoliu a primit omagiul oficial, pe acel al publicului, calda îmbrățișare a colegelor, dar victoria de ieri, dedicată ei, încununează ceea ce ne-a dăruit atletismul feminin de-a lungul anilor: medalii olimpice de aur, argint și bronz, recorduri mondiale și titluri europene.*

Atlete noi **(Lincă),** *atlete în plină consacrare* **(Menis),** *atlete cu stagiu* **(Viscopoleanu)** *și altele, buchet de fete și de performanțe cu care ne mîndrim.*

A fost o după-amiază atletică impresionantă nu numai prin numele atletelor noastre, ci și prin prezența unor mari vedete ale atletismului mondial, ca **Renate Stecher, Monica Zehrt, Annelie Ehrhardt.**

O după-amiază atletică reconfortantă, onorată excelent și de atletele noastre, ca și de atletele străine, **din păcate foarte puțin considerată de public,** *de amatorii de sport din Capitală.* **Atletismul nostru are nevoie de spectatori, de interes, pentru a se dezvolta, pentru a crește în performanțe.**

Întîlnirea de ieri ar fi meritat chiar un stadion plin. Deci, cei ce-au rămas datori, sînt spectatorii absenți!

Să-mi permiteți să omagiem și în numele lor pe atletele noastre, pe atletele oaspete, pentru ansamblul general al reuniunii, și calificarea palpitantă a echipei României.

Aurel NEAGU

CAMPIONATELE EUROPENE DE CAIAC-CANOE PENTRU JUNIORI

ECHIPAJELE NOASTRE DE CAIAC 4 BĂIEȚI ȘI CANOE 7 AU CUCERIT MEDALIILE DE BRONZ

WALCZ, 5 (prin telefon, de la trimisul nostru).

După două zile de întreceri extrem de disputate, în cadrul seriilor, recalificărilor și semifinalelor, lacul Radun, pavoazat sărbătorește, a găzduit duminică dimineața finalele celei de a IV-a ediții a campionatelor europene de caiac-canoe.

Urmărite cu un mare interes de cei peste 6 000 de spectatori, fiecare din cele nouă curse finale a avut o desfășurare palpitantă, oficialii apelînd deseori la fotografii pentru a putea desemna cîștigătorii.

Reprezentanții țării noastre au cucerit — la aceste finale — două medalii de bronz, în probele de caiac 4 băieți și C 7, dar în condițiile în care absolut toate cele 22 de țări participante au prezentat garnituri extrem de puternice și experimentate, bilanțul juniorilor români ne apare cu totul în altă lumină, cele două medalii, chiar dacă sînt doar de bronz, căpătînd o mai mare valoare. Subliniem acest lucru pentru că, așa cum se poate vedea și din parcurgerea rezultatelor, ierarhiile care erau anticipate au fost deseori răsturnate,

Gh. Simiocencu — *unul din canoiștii noștri clasați pe locul 3 în finala probei de C 7.*

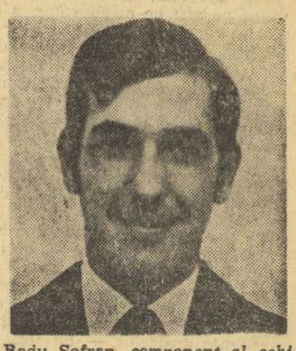

Radu Șofran, *component al echipajului de caiac 4 medaliat cu bronz.*

caiaciști și canoiști din țări fără tradiție în acest sport reușind să urce pe podiumul de premiere.

În fruntea capitolului de surprize i-am clasa pe reprezentanții țării gazdă care au întrecut pînă și cele mai optimiste pronosticuri ale specialiștilor polonezi, cucerind o medalie de aur, una de argint și două de bronz. Cele mai multe medalii au fost, însă, obținute de sportivii din R. D. Germană (4 de aur și 3 de argint) și Uniunea Sovietică (3 de aur, 2 de argint și 2 de bronz).

Revenind la reprezentanții țării noastre, vom începe prin a ne exprima mirarea cauzată de faptul că mai multe echipaje, care se dovediseră redutabile în serii și semi-

Horia ALEXANDRESCU

(Continuare în pag. a 2-a)

BALCANIADA DE NATAȚIE A JUNIORILOR

ECHIPA MASCULINĂ A ROMÂNIEI-CAMPIOANĂ BALCANICĂ

Formația de polo a țării noastre pe primul loc datorită golaverajului superior

Întrecerile ultimei reuniuni a Balcaniadei înotătorilor juniori s-au desfășurat ieri după-amiază, la bazinul Dinamo, sub semnul unei aprige dispute între sportivii români și cei greci. Oaspeții dețineau, după primele două zile, un avantaj de 12 puncte, datorită, în special, excelentei evoluții a junioarelor în frunte cu multiplia campioană și recordmană **Helen Avlonitou**. Reprezentanții noștri au încercat însă, chiar după primele starturi, de a echilibra situația în listele de punctaj.

Adrian Horvat (elev al prof. Dan Ionescu) ne-a confirmat din nou largile sale posibilități. Aflat la cel de al 4-lea start — cursa de 100 m spate — tînărul înotător bucureștean a parcurs destul de relaxat prima lungime, pentru ca pe cea de a doua să-l întreacă de justețe pe **Evanghelos Koskinas**, campionul de anul trecut. Din păcate însă, reprezentanta țării noastre în proba similiară a fetelor, **Karin Parutsch**, nu a mai reușit să-și biseze succesul de la „sută", fiind de această dată învinsă clar de **Natașa Konstantinidou**.

Au urmat întrecerile brasiștilor pe distanța de 200 m. Mai întîi au luat startul fetele. Chiar de la primii metri ne-am dat seama că lupta pentru întîietate se va da tot între sportivele Greciei și României. **Maria Vlandousis** terminase simbătă, învingătoare la 100 m și avea toate șansele de a sosi din nou prima și a repeta victoria de anul trecut. După primele două lungimi, **Camelia Hotescu** deținea un ușor avantaj. **Vlandousis** a revenit puternic și la 150 m ambele sportive au întors concomitent. Lupta a fost aprigă pe ultimii metri. Cu un efort deosebit, românca, cu un an mai tînără decît adversara sa, a atins prima peretele de la sosire după 2:55,7. În disputa juniorilor, învingător a ieșit iugoslavul **Ferdo Hitrec**, astfel că în acel moment echipa română redusese 5 puncte din handicap.

Cursele de tetratlon au transat, însă, definitiv rivalitatea dintre cele două formații în favoarea celei mai omogene, cu sportivi mai bine pregătiți. Și aceasta a fost selecționata Eladei. **Afroditis Lanaras** a suplinit-o cu succes pe **Avlonitou** la 400 m mixt, sosind cu multe secunde înaintea adversarelor sale, iar **C. Charalambidis** s-a clasat pe locul doi după bulgarul **R. Gavlashki**. În timp ce sportivii noștri **Al. Barany** (mai ales) și **Cătălina Pănulescu** au ocupat poziții mai slabe.

Ca o încununare a eforturilor și talentului său, **Helen Avlonitou** a cîștigat în final și cel de al 7-lea titlu balcanic, în proba de 800 m liber, devenind astfel recordmana absolută a acestei ediții, în care au fost îmbunătățite 17 recorduri balcanice în 28 de probe.

REZULTATE TEHNICE. **100 m spate (b)**: 1. A. HORVAT (R) 65,3 — **campion balcanic**, 2. E. Koskinas (G) 65,6, 3. M. Balant (I) 66,1, 4. G. Mantohorov (B) 68,7, 5. O. Esen (T) 77,8; **200 m spate (f)**: 1. NATAȘA KOSTANTINIDOU (G) 2:35,7. (**record balcanic**) — **campioană balcanică**, 2. Karin Parutsch (R) 2:40,0 3. Svetla Liikova (B) 2:43,5, 4. Lica Silic (I) 2:51,7; **200 m bras (b)**: 1. F. HITREC (I) 2:41,2 — **campion balcanic**, 2. O. Karapetkov (B) 2:45,4, 3. S. Cernat (R) 2:49,4; **200 m bras (f)**: 1. CAMELIA HOȚESCU (R) 2:55,5 (**record balcanic**) — **campioană balcanică**, 2. Maria Vlandousis (G) 2:55,7, 3. Slobodanka Bogdanovici (I) 3:02,1, 4. Rene Boneva (B) 3:02,4, 5. Gulizar Gepioglu (T) 3:13,0; **400 m mixt (b)**: 1. R. GAVLASHKI (B) 5:05,9 (**rec. balcanic**) — **campion balcanic**, 2. C. Charalambidis (G) 5:06,0, 3. F. Hitrec (I) 5:18,0, 4. Al. Barany (R) 5.19,8, 5. A. Kizilsu (T) 5:26,0; **400 m mixt (f)**: 1. AFRODITIS LANARA (G) 5:39,4 — **campioană balcanică**, 2. Dubravka Bjelici (I) 5:46,6, 3. Cătălina Pănulescu (R) 5:48,4, 4. Neli Sankeva (B) 5:52,5, 5. Serap Kizilsu (T) 6:22,8; **800 m liber (f)**: 1. HELEN AVLONITOU (G) 9:56,0 (**record balcanic**) — **campioană balcanică**, 2. Savina Ganeva (B) 10:10,2 3. Eugenia Cristescu (R) 10:33,0, 4. Djula Rusinovici (I) 11:02,2; **1 500 m liber (b)**: 1. C. DARAS (G) 17:59,0 (**record balcanic**) — **campion balcanic**, 2. G. Pandev (B) 18:29,9, 3. **Il. Svetz (R)** 18:33,0 (**record copii cat. A**), 4. J. Slavec (I) 18:33,0;

Clasament junioare: 1. GRECIA 89 p, 2. România 67 p, 3. Bulgaria 46 p, 4. Iugoslavia 40 p, 5. Turcia 7 p;

Clasament juniori: 1. ROMÂNIA 69 p, 2. Grecia 63 p, 3. Iugoslavia 55 p, 4. Bulgaria 51 p, 5. Turcia 13 p;

Clasament general: 1. GRECIA 152 p, 2. ROMÂNIA 136 p, 3. Bulgaria 97 p, 4. Iugoslavia 95 p, 5. Turcia 20 p.

Partida decisivă a turneului de polo, România — Iugoslavia, a debutat spectaculos. **Mracevici**, cu un șut de la 8 metri, l-a obligat pe **Spinu** să scoată prima oară mingea din plasă (0—1). În acțiunea următoare a fost rîndul lui **L. Răducanu** să expedieze fulgerător, de la mare distanță, un balon, aducînd echipei sale egalarea: 1—1. Apoi, iugoslavii au beneficiat de „om în plus", au ratat, iar **Schervan**, interceptînd balonul l-a lansat pe **Preda** ș.a., 2—1 pentru România. Replica adversarilor a fost prompt; la o nouă situație de superioritate, **Miskovici**, a egalat (2—2) și apoi și-a adus echipa în avantaj (2—3). Al 6-lea gol al reprizei inaugurale l-a realizat **Răducanu** (sup. num.): 3—3. Ploaie de goluri și în repriza secundă. Au înscris pe rînd **Răducanu** (s.n.), **Druzejici, Gopcevici** (s.n.), **Preda, Garvan și Cocora** (s.n.). **Scor egal: 6—6.**

În ultimele două reprize echipele au menținut același ritm infernal. Portarii au fost însă mai atenți, astfel că nu s-au mai înscris decît 4 goluri: **Druzejici** (s.n.), **Teodorescu** (s.n.), **Druzejici și Preda** (s.n.). Formația iugoslavă s-a aflat în ultimul minut cu un om în plus, dar rezultatul nu a mai fost modificat. **Scor final 8—8 (3—3, 3—3, 1—2, 1—0).** Corect arbitrajul lui **A. Angella**. În al doilea meci: Bulgaria — Turcia 9—4. În urma acestor rezultate, poloiștii români, cu un golaveraj superior, au cucerit titlul balcanic. **Clasament final:** 1. **ROMÂNIA** 7 p (34—15), 2. Iugoslavia 7 p (36—19), 3. Bulgaria 4 p, 4. Grecia 2 p, 5. Turcia 0 p.

Adrian VASILIU

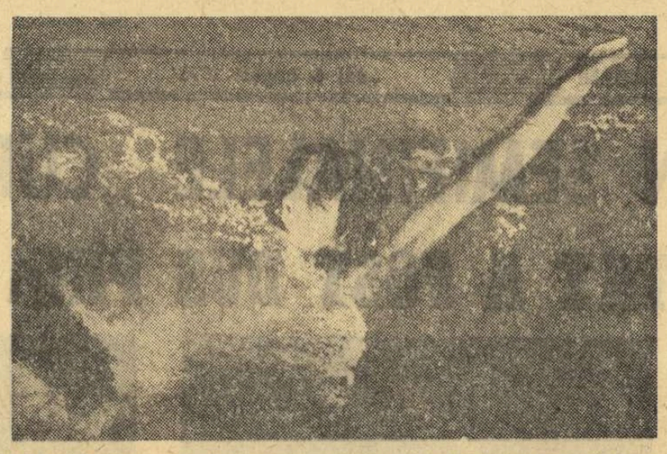

Adrian Horvat, *unul din punctele forte ale echipei române, a cîștigat ieri la 100 m spate cel de al 4-lea titlu balcanic*
Foto: Ion MIHAICA

COMPORTARE MEDIOCRĂ A JUNIORILOR ROMÂNI LA CONCURSUL ATLETIC „PRIETENIA"

ODESA, 5 (prin telefon, de la trimisul nostru). Pe stadionul Cernomoreț din localitate s-au încheiat, duminică după-amiază, întrecerile celei de a VII-a ediții a concursului atleților juniori din țările socialiste. După trei zile de dispute dirze, interesante, soldate — unele dintre ele — și cu rezultate de reală valoare, speranțele atletismului din **U.R.S.S., R.D.G., Cuba, Polonia, Cehoslovacia, România, Bulgaria, Ungaria și R. P. Mongolă** și-au desemnat cîștigătorii la cele 35 de probe cuprinse în program.

După cum anticipam, și așa cum am relatat în cronicile anterioare, competiția a fost dominată — mărturisim mai categoric chiar decît ne așteptam — de tinerii atleți ai țării gazdă și cei din R.D.G., care au lăsat să le „scape" doar șapte titluri — șase la băieți (din 21 de probe) și unul la fete — împărțindu-și în mod egal victoriile, cîte 14. Speranțele atletice ale acestor două țări, forțe de prim rang în atletismul mondial la seniori, ne-au convins că schimbul de mîine al primelor garnituri este asigurat. Merită remarcată și delegația sportivă — redusă numeric — din Cuba, care a cîștigat probe, oferindu-ne și prilejul de a vedea un sprinter de mare clasă, pe nume **Silvio Leonard**.

Cu părere de rău, trebuie să spunem că, comportarea sportivilor noștri, apreciată în ansamblu, nu poate primi un calificativ satisfăcător. La prea multe probe atleții români aproape că n-au contat în lupta pentru primele locuri, la prea multe probe rezultatele juniorilor noștri obținute aici, la Odesa, nu „seamănă" cu cele cu care erau creditați înaintea acestui concurs. Bilanțul lor — o medalie de argint (**Gheorghe Buruiană**, la 5 000 m) și două de bronz (**Vasilica Bocra**, la 1 500 m și **Mariana Nan**, la aruncarea discului) și alte cîteva locuri, puține la număr, în apropierea podiumului este „subțire". Au fost, într-adevăr, mulți debutanți în echipă, au lipsit cîteva valori certe ale atletismului nostru pentru juniori (Niculina Lungu, Doina Spînu și alții), care s-ar fi impus — probabil — aici, dar mărturisim că așteptam mai mult de la cei care se numesc **„speranțele atletismului românesc"**. Și, repetăm, pretențiile noastre nu vizau atît un număr mai mare de medalii, ci în primul rînd, comportări și performanțe mai bune. Spuneam în avanscronica concursului că, pentru a putea face față țării competiției, ei trebuiau nu numai să concureze la nivelul lor maxim din acest sezon, ci și să se autodepășească. Or, marea majoritate a celor 45 de atleți români n-a făcut acest lucru.

Iată rezultatele ultimei zile:

BĂIEȚI: 200 m: 1. S. Leonard (Cuba) 21,0... (**M. Slav** 23,0, **C. Obreja** 22,4, **E. Smuda** 22,5 — nu s-au calificat în finală); **3 000 m**: K. Ustinovici (U.R.S.S.) 8:20,8; **110 mg**: J. Cervovski (Cehoslovacia) 14,5... **5. I. Crișan 15,1...** (în serii **A. Calexente** 15,8); **400 mg**: E. Petrzyk (Polonia) 51,4... **7. H. Toboc** 55,7; **triplusalt**: A. Herrera (Cuba) 15,96 m; **prăjină**: A. Vovstrikov (U.R.S.S.) 4,80 m; **disc**: P. Block (R.D.G.) 54,16 m; **decatlon**: K. Wendland (R.D.G.) 7 040 p; **4x400 m**: Polonia 3:14,5;

FETE: 200 m: Silvia Goltz (R.D.G.) 24,5... (**Ibolia Slavic** 26,1, **Steluța Vintilă** 26,0 și **Daniela Melinte** 26,7 — nu s-au calificat în finală); **800 m**: Kristine Stohl (R.D.G.) 2:06,8... **4. Mariana Paulescu** 2:13,2; **înălțime**: Doris Matzen (R.D.G.) 1,77 m... **6—11. Cristina Goesler** și **Cleopatra Farcaș** 1,65 m; **disc**: Brigitte Zander (R.D.G.) 49,90 m... **3. Mariana Nan** 47,50 m; **sulită**: Ludmila Zadko (U.R.S.S.) 51,98 m; **pentatlon**: 1. Ecaterina Smirnova (U.R.S.S.) 4 029 p; **4x100 m**: U.R.S.S. 3:44,8... **5. România** 3:57,4.

Vladimir MORARU

AZI, LA ARENA DUNĂREA DIN GALAȚI

START ÎN TURNEUL „PRIETENIA" LA BOX

În frumosul port dunărean au sosit toate reprezentativele celor zece țări oaspete, iar sportivii au și făcut și primele antrenamente de acomodare. În zilele premergătoare competiției au fost zăriți în sala Constructorul, la Voința sau Dunărea, grupuri de boxeri ce se pregăteau împreună, care-și manifestau bucuria că se vor întrece într-o mare manifestație sportivă rezervată speranțelor pugilistice din 11 țări socialiste. Au fost văzuți tineri din Cuba cu cei din R. P. Mongolă și R.P.D. Coreeană, polonezi și maghiari, români și bulgari. Ei își împărtășeau fără rezerve din secretele „nobilei arte", se antrenau într-o ambianță de frumoasă colaborare.

Luni dimineață, toți participanții vor fi supuși unui sever control medical, după care boxerii se vor îndrepta spre altă operație tradițională, cîntarul. Va urma tragerea la sorți a combatanților și se vor alcătui tablourile pe categorii. Odată rezolvate aceste probleme organizatorice, nu mai rămîne decît să urmărim evoluția în ring a celor peste o sută de sportivi înscriși la Turneul „Prietenia".

Paul IOVAN

CAMPIONATUL NAȚIONAL DE ZBOR FĂRĂ MOTOR

Etapa a IV-a a campionatului național de zbor fără motor (cu invitați străini), triunghi de viteză pe traseul Iași — Hîrtopi — Săveni — Iași (302 km), cea mai lungă dintre cele disputate pînă acum, l-a solicitat din plin pe concurenți. Dintre cei 24 de participanți numai 17 au realizat proba integral, restul aterizînd pe parcurs. **CLASAMENTUL PROBEI: 1. T. Wala** (Cehoslovacia) 1 000 p; 2. I. Vaura (Cehoslovacia) 996 p; 3. Z. Nagy 950 p; 4—5. M. Finescu și N. Mihăiță 947 p; 6. V. Romașcu 942 p; 7. M. Bîndea 938 p; 8. O. Passetchnik (U.R.S.S.) 936 p; 9. I. Iosub 933 p; 10. V. Sliumba (U.R.S.S.) 931 p. **CLASAMENTUL GENERAL: 1. T. Wala** (Cehoslovacia) 3 835 p; 2. I. Vaura (Cehoslovacia) 3 819 p; 3. V. Sliumba (U.R.S.S.) 3 727 p; 4. O. Passetchnik (U.R.S.S.) 3 662 p; 5. P. Zenovei 3 544 p; 6. N. Mihăiță 3 488 p; 7. Z. Nagy 3 385 p; 8. M. Bîndea 3 381 p; 9. E. Iliescu 3 372 p; 10. M. Finescu 3 350 p.

C. E. DE CAIAC-CANOE PENTRU JUNIORI

(Urmare din pag. 1)

finale, n-au mai reușit să evolueze cu succes în ultima fază a competiției. Este vorba în primul rînd de reprezentantul nostru la canoe simplu, Gheorghe Lungu, clasat doar pe locul 5. El a acuzat, însă, că în momentul plecării din start barca sa a fost ținută și sîntem tentați să-i acordăm încredere ținînd seama de faptul că în cea de a doua parte a cursei el a depus eforturi lăudabile pentru recuperarea handicapului neașteptat pe care-l avea față de ceilalți concurenți. Iată, deci, că după ce a cîștigat și seria și semifinala, Gheorghe Lungu nu reușește în finală să ocupe unul din primele trei locuri.

O situație oarecum asemănătoare este și aceea de la C 2 unde cuplul Silvan Ivan și Șt. Parmac, deși era creditat cu șanse la o medalie în urma evoluției din fazele preliminare ale competiției, a ocupat în finală poziția a 6-a. Un rezultat la fel de modest a înregistrat și echipajul de caiac 4 fete, clasat tot pe locul 6, în timp ce echipajele de caiac 2 fete și băieți, precum și reprezentantul nostru la caiac simplu, Ionel Sold, au evoluat mult sub posibilități, ocupînd în ordine locurile 7, 9 și, respectiv, 7. Onorabilă ni s-a părut a fi, însă, poziția cucerită de Stela Moldoveanu la caiac 1 (locul 5), care — trebuie să reamintim — pentru a ajunge în semifinală a concurat și în recalificări.

Să ne oprim acum la cele două echipaje românești care au cucerit medalii. Primul dintre ele, cel de caiac 4 băieți a fost format din **Radu Sofran, Florin Matache, Gavrilă Pamacai** și **Ionel Sold**. La circa 100 de metri de start, băieții noștri se instalează în fruntea plutonului. Ei au condus pînă dincolo de jumătatea cursei, cînd au înregistrat o ușoară slăbire de ritm, urmată imediat de pierderea avantajului. Strock-ul nostru, **Radu Șofran**, a intuit imediat cauza și a accelerat din nou, dar dublul schimb de tempo a permis echipajelor U.R.S.S. și Ungariei să treacă linia de sosire cu puțin înaintea ambarcațiunii noastre.

Și mai palpitantă a fost sosirea în proba de C 7, în care tinerii sportivi români (**Simion Isai, Silvan Ivan, Gheorghe Lungu, Ivan Gavrilov, Gheorghe Simiocencu, Petre Capusta, Ștefan Parmac**) au condus pînă aproape de sfîrșitul cursei, cînd ambarcațiunea lor a deviat spre un alt culoar. Revenirea la direcția bună a însemnat pierderea a cîteva prețioase secunde și, implicit, primele două locuri de pe podiumul de premiere.

REZULTATE TEHNICE

K1 — 500 m: 1. B. Davigneau (R.D.G.) 1:47,62; 2. J. Kosztyan (Ungaria) 1:48,12; 3. B. Constantinov (Bulgaria) 1:48,43.

K2 — 500 m fete: 1. U.R.S.S. 1:49,58; 2. R.D. Germană 1:50,76; 3. Polonia 1:53,92.

C2 — 500 m: 1. R.D. Germană 1:46,53; 2. U.R.S.S. 1:47,01; 3. Polonia 1:49,70.

K2 — 500 m: 1. Polonia 1:37,315; 2. Ungaria 1:37,320; 3. U.R.S.S. 1:39,38.

K4 — 500 m fete: 1. R.D. Germană 1:42,60; 2. Polonia 1:44,00; 3. R.F. Germania 1:44,13.

C1 — 500 m: 1. B. Ananiev (Bulgaria) 1:59,79; 2. U. Frses (R.D.G.) 2:00,74; 3. S. Petrenko (U.R.S.S.) 2:02,25.

K4 — 500 m: 1. U.R.S.S. 1:28,07; 2. R.D. Germană 1:29,23; 3. România 1:29,54.

K1 — 500 m fete: 1. A. Ohde (R.D.G.) 2:02,29; 2. T. Korszuneva (U.R.S.S.) 2:04,25; 3. S. Hollovay (Canada) 2:04,85.

C7 — 500 m: 1. U.R.S.S. 1:32,35; 2. Ungaria 1:32,94; 3. România 1:34,88.

VOLEIBALIȘTI DIN ȘASE ȚĂRI ÎNCEP, AZI, DISPUTELE DIN „TROFEUL TOMIS"

România — Mexic, în prima partidă, de la ora 16

Această săptămînă readuce voleiul, din nou, în prim plan. Este rîndul echipelor masculine să-și dispute întîietatea în tradiționalul turneu organizat de țara noastră și dotat cu **„Trofeul Tomis"**. După cum se știe, la **competiția care începe azi, de la ora 16 în sala sporturilor din Constanța**, participă o serie de echipe din elita voleiului mondial — **Japonia** (campioană olimpică și medaliată cu bronz la C.M.), **U.R.S.S.** (campioană europeană și „bronz" la J.O.), **Bulgaria** (vicecampioană mondială și balcanică), **Cehoslovacia** (locul 2 la C.E.), **Mexic** și, bineînțeles, **România** (campioană balcanică și locul 3 la C.E.) — existînd, deci, toate premisele pentru ca să asistăm la partide de un înalt nivel tehnic și spectacular.

De altfel, actuala ediție a „Trofeului Tomis" are o dublă importanță: **prima** — de verificare a stadiului de pregătire a echipelor în vederea unor apropiate dispute de anvergură (Universiadă — Japonia, Mexic, U.R.S.S.; turneul de la Praga — Cehoslovacia, Bulgaria); **a doua** — de acumulare, de rodare a unor tineri voliebaliști pentru anii următori, cum este cazul reprezentativei noastre. Elocventă în acest sens este și opinia antrenorului garniturii Cehoslovaciei, **Karel Paulus**: **„Am acceptat să luăm parte la întrecerile de la Constanța, deoarece, cunoscînd valoarea turneului, am dorit să realizăm o ultimă verificare a nivelului nostru actual, înaintea disputelor de la Praga, care înlocuiesc pe cele planificate în Cupa Mondială, ce nu se mai organizează".**

Reprezentativa României are ocazia să confirme că se află pe un drum ascendent, început prin evoluțiile promițătoare de la Balcaniadă și disputele de la Olsztyn și din R. D. Germană. Voleibaliștii noștri nu au mai cucerit locul întîi în această competiție din 1968. Să sperăm că ei vor reuși ca de această dată să satisfacă dorințele numeroșilor suporteri.

Așteptînd cu interes partidele acestui al XII-lea turneu internațional, să urăm succes tuturor participanților.

Cornel Oros *s-a dovedit cu prilejul Balcaniadei de volei unul dintre cei mai eficace jucători, așa cum am dori să fie și la întrecerile „Trofeului Tomis", care începe, azi, la Constanța.*
Foto: Dan ȚĂRAN-Timișoara

PROGRAMUL DE AZI

ora 16: **ROMÂNIA — MEXIC**
Bulgaria — Cehoslovacia
Japonia — U.R.S.S.

Partidele **România — Mexic** și **Japonia — U.R.S.S.** vor putea fi urmărite și pe micul ecran, prima în transmisie directă, a doua de la ora 22,40 (aspecte înregistrate).

Vie activitate internațională la handbal

ÎN „CUPA BALATON" DANEMARCA—ROMÂNIA 8—7

BUDAPESTA, 5 (Agerpres). Turneul internațional feminin dotat cu „Cupa Balaton" a continuat cu partidele etapei a patra, înregistrîndu-se următoarele rezultate: Danemarca — România 8—7 (5—3), Ungaria — R. F. Germania 16—9 (9—3), R. D. Germană — Selecționata orașului Veszprem 16—7 (6—4).

LA TIMIȘOARA, „CUPA CONSTRUCTORUL"

TIMIȘOARA, 5 (prin telefon, de la corespondentul nostru CONSTANTIN CREȚU). Desfășurată timp de trei zile în localitate, „Cupa Constructorul" a fost cucerită de echipa feminină a asociației organizatoare care a dispus, în ultima zi, de A.K.S. Chorzow cu 10—9 (6—4). Tot duminică, Dinamo Pancevo a învins formația Chimia Făgăraș cu scorul de 13—12 (8—5).

În urma acestor rezultate, clasamentul final al competiției se prezintă astfel: 1. **CONSTRUCTORUL TIMIȘOARA**, 2. A.K.S. Chorzow, 3. Dinamo Pancevo, 4. Chimia Făgăraș.

STEAUA — T.U.S. MULHEIM 25—13

Handbaliștii de la Steaua și-au inaugurat activitatea competițională printr-un meci amical susținut, duminică dimineață, pe terenul din incinta bazei de la Ghencea, în compania echipei T.U.S. Mulheim (R.F.G.). După o întrecere care a stat permanent la discreția campionilor români, aceștia au cucerit victoria cu scorul de 25—13 (12—4). Punctele au fost înscrise de Voina 6, Chicid 6, Tudosie 6, Stoki 2, Goran, Marinescu, Coasă, Voicu, Capră cîte 1 pentru Steaua, respectiv Dahler 3, Schmidt 3, Schmitz 2, Dötsch 2, Hartmann 1, Genn 2.

Campionatul motoretelor românești

A. CRISBAI ȘI STEAGUL ROȘU BRAȘOV I-CÎȘTIGĂTORII PRIMEI FAZE

TG. JIU, 5 (prin telefon). Fără doar și poate că întrecerile actualului campionat republican de regularitate și rezistență, rezervat motoretelor românești Mobra, a cîștigat în popularitate (37 de concurenți au fost prezenți la startul ediției de anul trecut, iar de această dată și-au disputat întîietatea în prima etapă a campionatului 62 de alergătoți). Ținînd seama că printre participanți s-au aflat și mulți începători — din municipiile Gheorghe Gheorghiu-Dej, Ploiești, Sibiu și alte orașe — federația de specialitate a ales un traseu cu un grad de dificultate corespunzător: 25 la sută drumuri de categoria a IV-a, iar restul, șosele asfaltate (peste 500 km parcurși în cele trei zile de întreceri).

Un adversar, pe cît de neprevăzut pe atît de neîndurător, a fost ploaia căzută în cursul zilelor de simbătă și duminică, precum și drumul foarte anevoios dintre Tetila — Baia de Fier (peste 30 km). Concurenții, au fost supuși la un serios examen, astfel că doar 23 de piloți n-au primit nici un punct de penalizare. Pentru departajare în clasamentul primei faze, a fost necesară organizarea, duminică, a două concursuri de viteză pe circuit (fiecare din ele de cîte 20 minute + două ture) pe un traseu ales în centrul orașului (unul pentru cei penalizați, altul pentru cei nepenalizați). La întrecerile — mult gustate de numerosul public aflat pe marginile traseului — au ieșit învingători **Adam Crisbai** la nepenalizați și **Cristian Dovitz** la penalizați.

Cum s-au comportat deținătorii titlului de anul trecut — echipa Metalul București și Nicolae Berloiu, la individual? Bucureștenii au pierdut prin Cornel Voiculescu, penalizat cu un punct întrucît nu i-a pornit motorul, iar Berloiu, deși n-are nici un punct de penalizare, a sosit în circuitul de viteză pe locul 9.

Clasamentul primei faze. **INDIVIDUAL: 1. Adam Crisbai** (Steagul roșu Brașov II), 2. **Petre Lucaci** (St. roșu II), 3. **Ion Ionescu** (St. roșu I), 4. **Traian Moașa** (St. roșu I), 5. **Mircea Pavel** (Torpedo Zărnești II), 6. **Ștefan Chițu** (Poiana Cimpina), 7. **Ion Bobilneanu** (Voința Sibiu), 8. **Mihai Mezincescu** (Locomotiva Ploiești), 9. **Nicolae Berloiu** (Torpedo I), 10. **Nicolae Pucheanu** (Torpedo II) — toți cu zero puncte penalizare. **ECHIPE: 1. St. roșu I — 0 p. penalizare (Ion Ionescu, Traian Moașa, Dumitru Vasilescu), 2. Torpedo Zărnești II — 0 p; 3. Voința Sibiu — 0 p; 4. Torpedo Zărnești I — 0 p; 5. Metalul București — 1 p; 6. St. roșu II 5 p penalizare.**

A doua fază a campionatului este programată în toamnă, pe un traseu în jurul orașului Brașov.

Traian IOANITESCU

SĂRITORII, VICTORIOȘI PE ECHIPE

Ediția inaugurală a Balcaniadei de sărituri a juniorilor a fost modestă ca participare, la întreceri aflîndu-se doar reprezentanții României și Bulgariei. În aceste condiții, disputa s-a rezumat la un duel în clasamentele individuale și pe echipe, cîștigat în final de România care o totalizat 1336,10 p. față de 1321,95 p. În probele individuale, vom remarca succesele obținute de Sorana Prelipceanu și Vasile Nedelcu la trambulină, după salturi spectaculoase și bine puse la punct. La platformă, Nedelcu a concurat suferind (durere la coloană), iar Angela Popescu a dovedit slaba pregătire a săritoarelor la această specialitate.

Rezultate: **trambulină juniori**: 1. **V. NEDELCU** (România) 440,25 p, 2. R. Todorov (Bulgaria) 363,80 p; **junioare**: 1. **SORANA PRELIPCEANU** (România) 397,85 p, 2. Anastasia Mitkova (Bulgaria) 330,20 p; **platformă juniori**: 1. **R. TODOROV** 357,60 p, 2. V. Nedelcu 230,55 p; **junioare**: 1. **ANASTASIA MITKOVA** 270,35 p, 2. Angela Popescu 267.15 p.

HIPISM

TOȚI VREM CURSE CORECTE!...

Reuniunea de ieri, deși teoretic trebuia să polarizeze atenția asistenței prin „Criteriul cailor de 3 ani", cei circa 3 000 de spectatori s-au pasionat să discute evoluțiile trăpașilor noștri la mitingul internațional de la Moscova, unde aceștia, fără să se claseze strălucit, au efectuat recorduri în jur de 1,22, ceea ce, în esență, constituie performanțe deosebite. Revenind asupra principalului rezultat de ieri, Begonia, în formă ascendentă, a învins în final pe Hegemona și Perja. Greu de acceptat în perimetrul performanțelor normale au fost evoluțiile lui Susânica, Stacan, Palmier și Ofis. Există un turn cu arbitri, există performanțe revoltător de contradictorii, dar peste fiecare reuniune plutește o pace idilică, fără sancțiuni. Toți vrem curse frumoase, corecte. Să ne adresăm, deci — cu sau fără speranțe — celor din turnul arbitrilor! Altfel, sînt vorbe goale...

REZULTATE TEHNICE: cursa I: Susânica (G. Avram) 40,5, Stacan, simplu 8, ordinea 13; **cursa II**: Ismail (Tr. Marcu) 42, Vișina, simplu 2, event 29, ordinea 23; **cursa III**: Rigo (I. Oană) 38,3, Jug, simplu 3, event 18, ordinea 6; **cursa IV**: Teodora (V. Moise) 31,2, Busuioc, simplu 4, event 27, ordinea 80; **cursa V**: Măcieș (D. Toduță) 27,9, Topaz, simplu 6, event 105, ordinea 67, triplucîștigător 185; **cursa VI**: Begonia (D. Toduță) 28, Hegemona, Perja, simplu 12, event 63, ordinea 75, ordinea triplă 717 și triplucîștigător 1 085; **cursa VII**: Palmier (Tr. Dinu) 29,8, Ofis simplu 7, event 84, ordinea 86, triplucîștigător 544; **cursa a VIII**: Jungla (I. Toderaș) 45,1, Pirola, simplu 3, event 15, ordinea 9. Pariul austriac s-a ridicat la suma de lei 24 902, și s-a închis.

Niddy DUMITRESCU

VACANȚĂ DE LUCRU PENTRU JUNIORII BASCHETULUI

CITEVA ORE IN CEA MAI... INALTĂ TABĂRĂ SPORTIVĂ A ȚĂRII

La puține ore de la începutul vizitei în orașul Rădăuți, gazdele — pline de voia bună, caracteristică moldovenilor — aveau să ne spună: *„Știți, de vreo cîteva zile, media de înălțime a concetățenilor noștri a crescut cu cîțiva centimetri..."* Într-adevăr, așa era! Spre excelentele baze sportive de la liceele nr. 1 și 2, se îndreptau, grupuri, grupuri, echipați pentru un nou antrenament, sportivii participanți la *Tabăra centrală de baschet* pentru juniorii mici. „Mici" este un fel de a spune, deoarece — așa cum aveam să ne convingem puțin mai tîrziu — ei constituiau cea mai „înaltă" tabără școlară: din cei 127 de elevi selecționați din școlile sportive și liceele cu program de educație fizică din toată țara, 39 aveau talie între 1,85 și 1,89 m, 36 între 1,90 și 1,94 m, iar 16 între 1,95 și 2,01 m! Iată, deci, de la început, o veste bună: baschetul nostru juvenil posedă băieți înalți, condiție fără de care, acest sport nu poate concura acum, cu bune rezultate pe plan mondial. Iar dacă aducem în discuție faptul că toți au vîrste între 14 și 16 ani, ne vin în minte multiplele posibilități de a se lucra cu aceste elemente de perspectivă, spre care (dacă ele vor fi pregătite atent și competent din punct de vedere fizic și tehnic, timp de încă șapte ani) ne putem îndrepta speranțele pentru Olimpiada din 1980.

Așadar, viitorul baschetului nostru se pregătește în aceste zile la Rădăuți, sub conducerea unui colectiv format din 11 profesori și antrenori: *C. Savinescu* — director, *M. Vasilescu, C. Moldovan, Gh. Pascale, E. Ambruș, N. Braudis, S. Galfalvi, M. Vaizer, M. Hondrilă, Cornelia Mircioiu* și *I. Bălu*. Fiind vorba de viitorul baschetului românesc, „am dorit să aflăm cît mai multe amănunte despre procesul de instruire care se desfășoară aici, despre unele aspecte ale programului de lucru și despre condițiile generale de pregătire. Le-am aflat, în mare parte, într-o discuție cu directorul taberei, *Constantin Savinescu*.

— Cu scopul de a cunoaște posibilitățile și a stabili direcțiile procesului de instruire, am procedat de la început la o amplă investigație motrice și tehnică a tuturor elevilor veniți. După constatările făcute (în principal, faptul că tinerii au o talie înaltă sau foarte înaltă și prezintă dificultăți în învățarea corectă a elementelor tehnice și în motricitate) pregătirea a fost axată pe însușirea, corectarea și perfecționarea procedeelor de bază. În plus, între lecțiile de baschet au fost intercalate lecții de atletism și exerciții de gimnastică, urmărindu-se dezvoltarea proporțională și multilaterală a copiilor.

Într-adevăr, cu două ore înainte, văzusem că cele două porticuri de gimnastică de la terenurile de baschet erau pur și simplu asaltate de către înalții baschetbaliști. Trebuiau să facă eforturi cu mult mai mari decît în cazurile obișnuite. Dar, sub panourile Olimpiadei din 1980 nu se poate ajunge decît printr-o muncă dură, aspră și, de multe ori, neplăcută. În același timp, pe stadion, pe pistă sau la gropile de nisip se organizaseră mai multe... școli: școala alergării, școala săriturii, școala aruncării și toate împreună constituiau *școala învățării baschetului*. Dar nimeni nu se plîngea că prețul ar fi prea scump...

Profesorul Savinescu își continua șirul vorbelor...

— N-aș vrea, însă, să se creadă că toate lucrurile merg ca pe roate. Mai sînt încă multe de corijat. Noua orientare dată acestei tabere — organizată de M.E.I. și F.R.B. — de a lucra cu elemente de perspectivă ar necesita prezența Centrului de cercetări științifice „23 August", pentru a completa investigațiile noastre cu acelea sociologice, psihice sau motrice și consemnarea tuturor acestor date în fișe speciale pe baza cărora să se întocmească planuri de perspectivă. Necesară ar fi și colaborarea reprezentanților Centrului de medicină sportivă. Aș propune F. R. Baschet întocmirea unei evidențe precise a celor mai dotate elemente, pe baza căreia să se urmărească evoluția și să se dirijeze pregătirea. Să nu uităm că aici sînt peste 40 de tineri cu talie înaltă și foarte înaltă — peste 1,90 m — un adevărat fond de cadre pentru marea performanță în baschetul nostru! Pentru atingerea acestui scop, aș mai sugera ca în vacanța de iarnă să se organizeze, pentru cel puțin 50 dintre acești elevi, tabere intermediare de pregătire pentru perfecționarea lor.

În fine, spre seară, discuția noastră s-a terminat, iar la sediul taberei, aflat în plin centrul orașului, sportivii se reîntorceau după o nouă zi de muncă. Pașii nu le mai erau tot atît de ușori ca la plecare. Și cuvintele sau glumele erau mai puține la număr. Dar se simțea în toată această oboseală faptul că toți — elevi și profesori — erau mulțumiți de ceea ce făcuseră, de noul pas pe care-l adăugaseră în drumul spre înalta performanță...

Radu TIMOFTE

fotbal

STEAGUL ROȘU A CUCERIT PENTRU A DOUA OARĂ „CUPA MUNICIPIULUI BUCUREȘTI"

RAPID—SPORTUL STUDENȚESC 2-0 (0-0)

Meci, în general, modest, cu faze anoste, frînte la jumătatea lor. Prima parte, plată, a „trăit" doar prin cele cîteva ocazii de gol, de la începutul ei, cînd Manea (min. 1), O. Ionescu (min. 5) și Ion Constantin (min. 8) au încercat cu șuturi banale (dar imprecise) vigilența lui Răducanu. De altfel, și tribuna a fost apatică, în mod firesc, în această perioadă, singurele aplauze țișnind din mijlocul ei, doar în momentul cînd s-a anunțat la megafon victoria prețioasă din „Cupa Davis". Repriza a doua a fost mai animată, trăgîndu-și sporul de calitate din vioiciunea mai mare a jucătorilor și din realizările lui **Neagu**, autorul celor două goluri (**min. 51**, șut violent de la 25 m; **min. 66**, reluarea promptă a balonului respins de Suciu la penalty-ul — hent în careu — executat de M. Stelian).

A fost, în mod clar, un meci de verificare, cu înlocuiri insolite de jucători. Dar dacă prima etapă de campionat s-ar fi desfășurat ieri, aprecierea noastră ar fi pendulat între calificativul: slab și satisfăcător.

A arbitrat bine **R. Stincan** (București).

RAPID: Răducanu (min. 82 Ioniță) — Pop, ANGELESCU, Rotaru, Codrea (min. 66 Cincă) — RÎSNIȚĂ, M. Stelian — Năsturescu, Dumitriu II, NEAGU, Periat (min. 46 Strat).

SPORTUL STUDENȚESC: Suciu — Tănăsescu, Kraus, Mândoiu, MANEA — Șerbănică, Cazan — Țolea (min. 46 Moldoveanu), O. Ionescu (min. 75 Grosu), Ion Constantin, LUCACI.

Ion CUPEN

Periat (jucătorul cu nr. 11), cu coechipierii săi Neagu și Dumitriu II, în fața porții studențești încearcă deschiderea scorului. Lucrul acesta se va întîmpla abia după pauză...

STEAGUL ROȘU—STEAUA 6-5 (0-1, 1-1)

Meciul acesta reprezenta, de fapt, revanșa la finala ediției trecute cîștigată de brașoveni cu 1—0. Aseară, după numai trei minute se părea că Steaua va cuceri de data asta trofeul, pentru că Agud înscrisese dintr-o poziție dificilă din careu, cu concursul lui Naghi (nehotărît) și Adamache (neinspirat ieșit la balon). Debutul acesta furtunos, plus acel 5—1 realizat de militari, sîmbătă, cu Rapid, creaseră opinia generală că echipa antrenată de Gh. Constantin va opri Cupa Municipiului în... Capitală.

Lipsesc însă șuturile, lipsesc fazele de poartă, și spectacolul nu-i de prea bună calitate. La pauză, schimbările efectuate de bucureșteni dau mai multă vigoare atacului, dar nu și luciditatea necesară. Și, așa, a venit minutul 65 neanunțat, cînd Cadar a intuit culoarul și șutul său foarte puternic, de la 25 de metri a adus egalarea, conferind, în sfîrșit, disputei, o oarecare cotă de interes, spectaculozitate și nerv. Fiecare echipă vrea să fugă de seria penaltyurilor, dar nici una nu reușește să obțină victoria în cele 90 de minute de joc, fie pentru că Iordache apără foarte bine șutul lui Șerbănoiu (min. 69), fie că Tătaru ezită în două momente bune (min. 81 și 86). Și, așa, se ajunge la penaltyuri. Primul transformă Tătaru. Înscrie apoi și Cadar pentru brașoveni, pentru ca imediat Năstase să execute neinspirat, pe mijlocul porții, permițîndu-i lui Adamache să rețină. Nimeni nu mai ratează celelalte lovituri de la 11 m (Gyorfi, Pescaru, Șerbănoiu, Amarandei, Pescaru, Pantea și... Adamache !), astfel încît echipa lui Nicolae Proca cîștigă partida cu 6—5, păstrînd pentru încă un an „Cupa municipiului București", în orașul de sub Tîmpa.

Arbitrul bucureștean **Gh. Micloș** a condus bine următoarele formații:

STEAUA: Iordache — Bică, Smarandache, CIUGARIN, N. Ionescu — Dumitriu IV, ION ION (min. 25 Iovănescu) — PANTEA, Răducanu (min. 58 Tătaru), Agud (min. 46 Năstase), SZABADOS (min. 46 Amarandei).

STEAGUL ROȘU: Adamache (min. 46 Purcaru; min. 86 ADAMACHE) — Hîrlab, Jenei, Naghi, RUSU — CADAR, Șerbănoiu — Zotincă (min. 46 Iambor), Ghergheli, PESCARU, Gyorfi.

Mircea M. IONESCU

PRONOSPORT

AȘA ARATĂ O VARIANTĂ CU 13 REZULTATE EXACTE LA CONCURSUL PRONOSPORT DIN 5 AUGUST 1973.

I. Dinamo Obor — Unirea Tricolor	1
II. Laromet — Electronica Obor	x
III. Sirena Buc. — Voința Buc.	1
IV. Oțituz Tg. O. — Constructorul	1
V. Textila Buhuși — Locomotiva	Adj. ANULAT
VI. Portul C-ța — Cim. Medgidia	1
VII. IMU Med. — Granitul Babadag	1
VIII. Marina Mang. — Electrica C-ța	1
IX. Vagonul — Electromotor Tim.	1
X. UM Timiș. — Furnirul Deta	1
XI. Min. G.H. — Dunărea Roman	1
XII. Străduința Sv. — Foresta Fălt.	x
XIII. Victoria Roman — Avîntul Frasin	1

Fond de premii: 110.253.

F. C. ARGEȘ XX FESTIVITĂȚILE DE IERI DE LA PITEȘTI

Ieri dimineață, la Casa sindicatelor din Pitești, a avut loc o adunare festivă prilejuită de aniversarea a două decenii de la înființarea echipei F.C. Argeș. La adunare au luat parte tovarășul **Ion Dincă**, prim-secretar al Comitetului județean de partid, alți membri ai Biroului Comitetului județean de partid reprezentanți ai organizațiilor și instituțiilor locale cu atribuții în domeniul sportului, precum și vechi animatori ai fotbalului piteștean, antrenori și jucători. Au fost, de asemenea, prezenți tovarășul general locotenent **Marin Dragnea**, prim-vicepreședinte al Consiliului Național pentru Educație Fizică și Sport, **Ion Alexandrescu**, secretar al F.R.F., reprezentanți ai presei sportive.

Adunarea a fost deschisă de tovarășul **Ilie Dima**, președintele Consiliului județean de educație fizică și sport Argeș. Președintele F.C. Argeș, **Puiu Rapaport**, a prezentat un raport în care a trecut în revistă activitatea și rezultatele în cei 20 de ani de existență. În continuare au adus cuvîntul de salut reprezentanții unor cluburi și organizații sportive din municipiu și județ.

Felicitîndu-i, în numele Biroului executiv al C.N.E.F.S. pe jucători, antrenori și conducătorii clubului din Pitești, pentru rezultatele frumoase obținute, tovarășul general locotenent **Marin Dragnea** a înmînat clubului o cupă din partea Consiliului Național, iar unora dintre animatorii clubului diplome de onoare.

În încheierea adunării a luat cuvîntul tovarășul **Ion Dincă**, prim-secretar al Comitetului județean de partid care, apreciind activitatea și rezultatele de pînă acum ale clubului, a subliniat rolul și sarcinile de răspundere ce revin jucătorilor, antrenorilor și conducerii F.C. Argeș pentru îndeplinirea importantelor sarcini reieșite din Hotărîrea Plenarei C.C. al P.C.R. cu privire la dezvoltarea continuă a educației fizice și sportului.

Într-o atmosferă de entuziasm, participanții la adunare au adoptat textul unei telegrame adresate Comitetului Central al Partidului Comunist Român, tovarășului **NICOLAE CEAUȘESCU**.

Celor prezenți le-a fost prezentat apoi filmul „F.C. Argeș—XX".

F.C. ARGEȘ—O.F.K. BEOGRAD 1-0 (1-0)

PITEȘTI, 5 (prin telefon). În deschiderea cuplajului, F.C. Argeș transa în favoarea sa disputa cu formația belgrădeană O.F.K. Piteștenii, în dorința de a finaliza, au încercat să pună în valoare viteza celor două extreme, însă Troi și Jercan nu au putut fisura masivul zid de apărare advers. Din primele minute ale întîlnirii s-a văzut că oaspeții doresc ca participarea lor la acest turneu jubiliar să nu fie strict simbolică, ci să se încheie cu o victorie. În acest scop ei și-au întărit sistemul defensiv și printr-un joc combinativ la mijlocul terenului au încercat să-și depășească adversarii. Dar, străduințele lor n-au fost încununate de succes, deoarece, practic, atunci cînd au trecut de fundașii piteșteni, portarul Ariciu a intervenit prompt, rezolvind situațiile critice.

În primele 20 de minute ale partidei, jocul a fost ceva mai calm, cu puține faze la porți. În continuare, piteștenii au construit cîteva acțiuni mai periculoase și în min. 30 s-a înscris unicul gol. Pigulea a inițiat un atac și s-a intercalat în linia ofensivă. Cînd acțiunea a ajuns în careul advers, apărătorii oaspeți l-au obstrucționat pe Dobrin și arbitrul a acordat cu ușurință penalty, transformat de Dobrin.

În repriza secundă, tempo-ul jocului a mai crescut, s-au creat mai multe faze frumoase, dar înaintașii n-au fructificat nici una dintre ocazii. Asemenea posibilități au avut, în special, Dobrin, în min. 56, cînd de la aproximativ 10 m a trimis balonul pe lîngă poartă și, respectiv, Santraci, în min. 73, care a șutat puternic dar portarul Ariciu a deviat balonul în afara spațiului porții.

A arbitrat **Em. Vlaiculescu** (Ploiești) următoarele formații:

F.C. ARGEȘ: Ariciu — Pigulea, Barbu, Vlad, Ivan — Mustățea, M. Popescu — Troi, Roșu (min. 65 Prepurgel), Dobrin, Jercan.

O.F.K.: Borota — Vukasinovici (min. 65, Atoiljkovici), Bozovici, Mesanovici, Mitrovici — Kurbalija, Lukici, Basici — Turudja, Zec, Stevanovici (min. 46 Santraci).

Pompiliu VINTILĂ

UNIVERSITATEA CRAIOVA—VASAS BUDAPESTA 2-0 (1-0)

PITEȘTI, 5 (prin telefon). Studenții craioveni au încheiat cu o frumoasă victorie participarea la turneul „F.C. Argeș XX", cucerind nu numai cupa acordată primei clasate, dar — datorită celor două goluri înscrise vineri și duminică de Țărălungă — și trofeul atribuit golgeterului turneului.

Așteptată cu nerăbdare, partida a corespuns așteptărilor prilejuind un joc viu, disputat cu ardoare, în care craiovenii au făcut încă odată dovada că alcătuiesc o echipă valoroasă, bine pregătită pentru campionatul ce va începe duminica viitoare.

Încă din primele minute, craiovenii inițiază foarte multe acțiuni ofensive, mingea îl caută nu numai pe „tunarul" lor, Oblemenco, ci și pe Marcu, Țărălungă, sau pe nou venit Ștefănescu. Marcu are o poziție foarte bună în min. 21, dar internaționalul Tamas iese inspirat și blochează balonul. Oaspeții răspund la fel de incisiv și, două minute mai tîrziu, Szabo se găsește singur în fața porții apărată de Manta, dar acesta reușește să respingă în corner. În minutul următor, Oblemenco este cel care întîrzie să șuteze la o minge centrată de Marcu. Tabela de marcaj indică în continuare 0—0, dar, așa cum se spune, golul plutește în aer. Și, într-adevăr, după alte cîteva ocazii ratate la ambele porți, în min. 37, **Țărălungă înscrie primul gol al meciului: el trece printre apărătorii formației din Budapesta, Tamas este driblat și el, iar șutul șeptarului craiovean trimite balonul în poarta goală: 1—0.**

Se părea că acesta va fi rezultatul final, dar în min. 88, după numeroase situații de gol la ambele porți, Oblemenco, care pînă atunci irosise destule situații bune, reușește, în aplauzele publicului, să înscrie al doilea gol al meciului, consfințind astfel victoria craiovenilor.

Arbitrul **Gheorghe Limona**, din București, a condus următoarele echipe:

UNIVERSITATEA CRAIOVA: Manta — Niculescu, Bădin, Deselnicu, Velea — Ștefănescu (min. 46 Niță), Strîmbeanu, Balaci (min. 85 Ivan) — Țărălungă, Oblemenco, Marcu (min. 50 Bălan).

VASAS BUDAPESTA: Tamas — Török, Fabian, Lakinger, Ihasz (min. 70 Szöke) — Komjati, Varadi, Kovacs — Szabo, Toth, Gass.

Așadar, o aplaudată victorie a formației Universitatea Craiova, care cîștigă trofeul, urmată de Vasas Budapesta, F.C. Argeș și O.F.K. Beograd.

Mircea TUDORAN

MECIURI AMICALE

SPORT CLUB BACĂU — VELEJ MOSTAR 2—2 (0—1)

Disputată sîmbătă după-amiază, partida dintre cele două echipe a prilejuit o dispută dîrză, interesantă, presărată cu numeroase faze la poartă. Oaspeții s-au dovedit foarte bine pregătiți fizic și tehnic, punînd deseori la încercare poarta apărată excelent de Ghiță. Băcăuanii au jucat ceva mai bine în repriza a doua, cînd au controlat mai mult jocul. Cele patru goluri au fost înscrise de Dembrovschi (min. 55, din 11 m) și Băluță (min. 89) respectiv Topici (min. 1 și 73).

SPORT CLUB BACĂU: Ghiță — Volmer, Catargiu, Velicu, Comănescu — Hriței, Duțan — Pană (min. 12 Cioancă, min. 46 Vătafu), Dembrovschi, Munteanu, Băluță.

S. NENIȚĂ — coresp.

C.S.M. REȘIȚA — S.C. KARL MARX STADT 1—1 (1—0)

Reșițenii n-au reușit să confirme, de data aceasta, jocurile bune efectuate în perioada de pregătire. Echipa oaspete a dat o replică dîrză, practicînd un joc în forță, atletic. Primul gol al partidei a fost realizat de Atodiresei (min. 19), în urma unei centrări efectuate de Florea. Oaspeții egalează în repriza secundă prin Baratcah (min. 65). Rezultatul este echitabil.

C.S.M.: Ilieș — Rednic, Georgevici, Kiss, Kafka — Pușcaș, Beldeanu — Atodiresei, Nestorovici, Căprioru Florea.

A arbitrat Marin Nicolaescu (Caransebeș).

Doru GLĂVAN — coresp.

C.F.R. CLUJ — B.V.S.C. BUDAPESTA 2—0 (1—0)

A fost o partidă plăcută, în care feroviarii au jucat mai bine, creîndu-și numeroase faze de gol, dar materializînd numai de două ori prin Țegean și Petrescu.

C.F.R. CLUJ: Gadja (Lenghel) — Lupu, Dragomir (Penzeș), Vișan, Catona — M. Bretan, Cojocaru (Mureșan) — Bucur, Țegean, Boca (Szöke), Petrescu.

A arbitrat E. Călăbăjos (Cluj).

V. MOREA-coresp.

POLITEHNICA IAȘI — PETROLUL PLOIEȘTI 1—0 (0—0)

Ieșeni au avut multe ocazii de gol în ambele reprize. A marcat Simionaș, în min. 83, la o acțiune personală.

POLITEHNICA: Pop — Anton, Stoicescu, Ianul, Micloș — Romilă II, Simionaș — Incze IV, Toacă (Șamoilă), Marica (Moldovan), Ailoaiei.

PETROLUL: Rămureanu — Ciupitu, Eparu, Cringașu, Gruber — Dincuță, Angelescu — Zamfir (Pisău), Cozarec, Pîrvu, Dobre.

A arbitrat **P. Mărășescu** (Iași).

D. DIACONESCU-coresp.

METALUL BUCUREȘTI — PROGRESUL BUCUREȘTI 1—0 (1—0)

Partida a însemnat pentru ambele echipe un ultim test de verificare înaintea începerii noului campionat. În prima repriză, Metalul s-a prezentat ceva mai bine decît partenera sa, avînd o mai bună circulație a balonului, datorată, în special, liniei de mijlocași (Profir și Negrea). Progresul a jucat mai organizat la începutul reprizei secunde, cînd și-a creat bune ocazii de gol, ratate însă cu ușurință de Făgaș, Batacliu și Bartales. De remarcat că Sumulanschi (Metalul) a trimis o dată mingea în bară, în min. 88. Unicul gol al partidei a fost înscris de Profir (min. 17) la o eroare a portarului Giron. A arbitrat bine P. Maximilian (București).

V. IORDACHE

Chiar dacă a fost vorba de un amical de pregătire, întrecerea dintre echipele bucureștene Progresul și Metalul disputată ieri pe stadionul primei formații a fost aprigă, așa cum o dovedește și această fază...

POLITEHNICA TIMIȘOARA — „U" CLUJ 1—0 (0—0)

Un joc de luptă, bazat mai mult pe capacitatea de efort, în care timișorenii și-au depășit adversarii, fiind superiori la toate capitolele. Unicul gol al meciului a fost înscris în min. 85 de Lața la o pasă a lui Bungău. A arbitrat S. Bîrăescu (Timișoara).

POLITEHNICA: Catona (Jivan) — Popa, Mehedințu, Meyer, Arnăut — Surdan, Floareș — Dașcu (Lața), Bojin, Bungău, Covaleic (Șchiopu). **„U" CLUJ:** Ștefan (Lăzăreanu) — Mihăilă, Pexa, Matei, Cîmpeanu (Ciocan) — Fanea, Uifăleanu — Urnea (Suciu), Coca (Munteanu), Hurloi (Naghi), Barbu.

C. CREȚU-coresp.

PROGRESUL BRĂILA — F.C. CONSTANȚA 1—2 (0—1)

După un joc mediocru, constănțenii au obținut victoria cu 2—1 (1—0), datorită unor greșeli ale apărătorilor localnici. Au marcat: Vigu (min. 26), Teodorescu (autogol min. 66) pentru F. C. Constanța, respectiv Cotigă I (min. 82).

Divizionara A, F. C. Constanța, a evoluat în următoarea alcătuire: Ștefănescu (Popa) — Jurcă, Antonescu (Lică), Bălosu, Nistor — Oprea, Vigu, Tănase, Mărculescu (Negoescu), Caraman (Mihu), Turcu.

A arbitrat T. Podaru (Brăila).

N. COSTIN—coresp.

Agenda ACTIVITĂȚII SPORTIVE DE MASĂ

LA MOTRU, PREGĂTIRI PENTRU SĂRBĂTORIREA ZILEI MINERULUI

În cinstea Zilei minerului, C.O.E.F.S. Motru va organiza un bogat și atractiv program cultural-sportiv la care vor participa peste 3 000 de tineri. Pentru ca întrecerile să se poată desfășura în condiții optime, zilnic, peste 200 de cetățeni efectuează ore de muncă patriotică la noul complex sportiv format din două terenuri de fotbal, un bazin de înot, o popicărie și o pistă de atletism. Iată și disciplinele cuprinse în program: atletism, orientare turistică, volei, handbal, popice, tenis de masă și de cîmp, box, fotbal. În încheierea manifestărilor cultural-sportive va avea loc o serbare cîmpenească.

JUGĂNARU-coresp.

„CUPA METALURGISTULUI"

În organizarea Comitetului sindical și a Comitetului oamenilor muncii din cadrul Centralei de prelucrări metalurgice, în Capitală s-a desfășurat prima ediție a **„Cupei metalurgistului"**. Gazda întrecerilor a fost asociația sportivă Gloria. Au luat parte sportivi de la **Unirea Iași, Industria sîrmei C. Turzii, Laminorul Brăila și Gloria București.** După întreceri aprig disputate, formația Industria sîrmei Cîmpia Turzii a cîștigat competiția de fotbal (în finală, 1—0 cu Laminorul Brăila), Flacăra roșie București pe cea de handbal (în finală 13—12 cu Recolta), iar Gloria București s-a impus în întrecerea la popice.

Remarcăm faptul că, în paralel cu întrecerile sportive, s-au desfășurat, în sala clubului Uzinelor Republica, o interesantă sesiune de comunicări tehnico-științifice și un concurs pe meserii, cu diferite teme: **„Cel mai bun frezor", „Cel mai bun laminator"** etc.

În partea a doua a frumoasei acțiuni cultural-sportive, cei prezenți au participat la un program susținut de 250 de artiști amatori din Roman, Cîmpia Turzii, Iași, Aiud, Brăila, Buzău și București.

Octavian GUȚU

„CUPA 23 AUGUST"

Calendarul competițiilor sportive de masă închinate de către locuitorii orașului Roman Zilei insurecției naționale antifasciste armate cuprinde **„Cupa 23 August"** la volei, minifotbal, înot și tenis de cîmp. La întreceri au participat tineri din întreprinderile și instituțiile orașului. Pe terenurile sportive ale Liceului „Roman Vodă" și ale Școlii generale nr. 1 s-a desfășurat o altă competiție, dotată cu același trofeu, la tenis de cîmp, dar rezervată elevilor romașcani.

G. GROAPĂ — coresp.

„CUPA MARAMUREȘULUI" LA OINĂ

Formațiile sătești campioane la oină ale județelor **Maramureș, Satu Mare, Sălaj** și **Baia Mare** s-au întîlnit duminică, în cadrul unei interesante întreceri, care a avut drept scop pregătirea lor pentru faza finală pe țară a **„Cupei tineretului de la sate"**. În urma unor disputate partide, pe primele locuri s-au clasat, în ordine, comunele **Voivodeni, Groși, Rohia** și **Mociva.** Iată scorurile înregistrate de învingători: 20—0 cu Mociva, 8—5 cu Groși și 11—2 cu Rohia.

R. C. POP — coresp.

ZIUA MARINEI LA GALAȚI

Și în străvechiul port dunărean Galați, „Ziua marinei" a fost sărbătorită într-o atmosferă de deosebită efervescență, generată de importantele realizări obținute în domeniul producției materiale, de către harnicul colectiv al Comandamentului flotei fluviale. Astfel, pe primul trimestru al anului, cifrele raportate sînt edificatoare: depășirea planului la trafic portuar cu 40 000 de tone; la planul de dragaj cu 123,9 la sută; la întrețineri și construcții hidrotehnice cu 128,8 la sută. Revenind la manifestările sportive organizate în cinstea „Zilei marinei", trebuie să spunem faptul că la tradiționalele întreceri marinărești care s-au desfășurat pe apele fluviului, au asistat multe mii de gălățeni. În continuare, s-au desfășurat întreceri de caiac-canoe și acvaplane.

T. SIRIOPOL — coresp. județean

Taberele vacanței continuă cu noi și noi serii de elevi, veniți pe litoral din toate colțurile țării. În admirabila ambianță a mării, exercițiile fizice și sportul reprezintă componentele inseparabile ale odihnei școlarilor

„CUPA TINERETULUI DE LA SATE" ÎN PLINĂ DESFĂȘURARE

Activitatea sportivă rurală cunoaște în această perioadă o deosebită intensificare. În centrul preocupărilor organizațiilor U.T.C. județene sau din diferitele localități, ale consiliilor locale pentru educație fizică și sport, ale uniunilor județene ale cooperativelor agricole de producție se află desfășurarea, în bune condiții, a etapelor județene din cadrul „Cupei tineretului de la sate" — ediția de vară — la volei și oină.

Faza finală a competiției se va desfășura între 25—28 august la Timișoara (amintind că finala la trîntă va avea loc în luna decembrie și că celelalte discipline sportive incluse în program sînt handbalul, atletismul și fotbalul).

La această oră etapele care dau dreptul celor mai bune echipe sătești sau comunale de a reprezenta județele lor în orașul de pe Bega, s-au desfășurat în mare majoritate. Au mai rămas să se dispute doar întrecerile din județele Constanța, Dolj, Ilfov, Satu Mare (volei) și Ialomița (oină), acțiuni ce vor avea loc pe data de 18 august. Iată și cîteva dintre formațiile care au reușit să se impună în fața partenerelor de întrecere: comunele **Ghioroc** la volei fete, **Simbăteni** la volei băieți și **Almaș** la oină din județul Arad, **Domnești** (la volei băieți și fete) și **Tipești** din Argeș, **Cristinești, Bucecea** și **Broscăuți** din Botoșani, **Ciobanu** la oină din Constanța, **Curcani** la oină din Ilfov, **Rohia** la oină din Maramureș, **Gherăiești** la oină și volei fete și **Podoleni** la volei băieți din Neamț.

Anul acesta, întrecerile tradiționalei „Cupe a tineretului de la sate" se desfășoară sub semnul Hotărîrii Plenarei C.C. al P.C.R. din 28 februarie — 2 martie a.c. Acest fapt a avut o influență covîrșitoare, în primul rînd, asupra modului în care s-au desfășurat etapele pe localități, pe centre de comună și pe județ. A fost mult îmbunătățită activitatea de propagandă, prin multiplicarea mijloacelor întrebuințate. Numai astfel a fost posibil ca numărul tinerilor sportivi din mediul rural care s-au aliniat la startul întrecerilor să se ridice la cifra record, înregistrată pînă acum: 850 000. Au contribuit la acest succes activizarea forurilor răspunzătoare de la nivelul organizațiilor U.T.C., precum și mult mai eficienta colaborare a acestora cu consiliile pentru educație fizică și sport cu uniunile județene ale C.A.P., cu asociațiile sportive și consiliile populare din localitățile rurale.

Un alt cîștig ce s-a făcut remarcat pînă acum a fost mai buna organizare a întrecerilor propriu-zise. Cadrul adecvat de concurs, găzduirea manifestărilor pe un număr sporit de baze și terenuri amenajate, în ultimul timp, prin munca voluntară a tinerilor, atenția și prezența organelor locale de partid au determinat, într-o măsură sporită, răspîndirea printre locuitorii mediului rural a educației fizice și sportului ca pe niște componente firești ale vieții satelor și comunelor noastre.

Și tot la acest capitol poate fi amintit și un alt fapt pozitiv. Acțiunile cu caracter sportiv s-au împletit cu manifestările culturale tradiționale, astfel că duminicile au căpătat atributele unor zile de agrement, mișcare, destindere și odihnă activă. În sprijinul celor afirmate, un bun exemplu îl constituie județul Neamț. Toate cele 71 de sate și comune au organizat etapele pe localități, iar fazele găzduite de către cele 17 centre de comună au constituit tot atîtea reale succese.

Iată, așadar, că această competiție își aduce din plin contribuția la lărgirea ariei de activități, specifice sportului de masă. Și credem că, în completare, finalele de la Timișoara se vor situa pe aceeași linie.

Rd. T.

TÎRGUL DE VARĂ

PUNE LA DISPOZIȚIA DV., PÎNĂ LA 31 AUGUST, UN BOGAT SORTIMENT DE:

rochii,
bluze,
fuste,
compleuri,
halate din țesături bumbac,
tip bumbac,
bumbac în amestec,
mătase
și relon

pentru femei, adolescenți și copii, precum și alte articole de îmbrăcăminte și încălțăminte de sezon.

REDUCERI DE PREȚURI PÎNĂ LA 25%

(6 960)

ECHIPA ROMÂNIEI — ÎN SEMIFINALELE „CUPEI DAVIS"

(Urmare din pag. 1)

lea, cînd asistăm din nou la schimburi spectaculoase. 2—2, 3—2, 3—3, 4—3.... Ghemul opt începe cu două crosuri consecutive ale lui Ilie, care ridică tribunele în picioare. Apoi, jonglerii tactice care-l aduc pe Alek în pragul breakului (15—40). Reduce din handicap cu o minge de apărare foarte frumoasă (30—40). Dar apoi se înclină în fața unui smeci necruțător al românului. 5—3, credeam că acest ghem este penultimul. Metreveli luptă însă enorm contra serviciului, în cel următor. Lungi raliuri, în care Năstase ezită să forțeze, ratează mingi favorabile : 5—4. Tot prin break se încheie această luptă între campioni și chiar cu unul la zero, cînd lui Ilie nu-i mai putea sta nimic împotrivă.

Egalare, în scorul meciului România—U.R.S.S. : 2—2 ! Timp total de joc — 1h47. A arbitrat în scaun, atent, Al. Zdrențu.

Atent și prompt, ***Ilie Năstase*** *va fi învingătorul acestui duel la fileu*

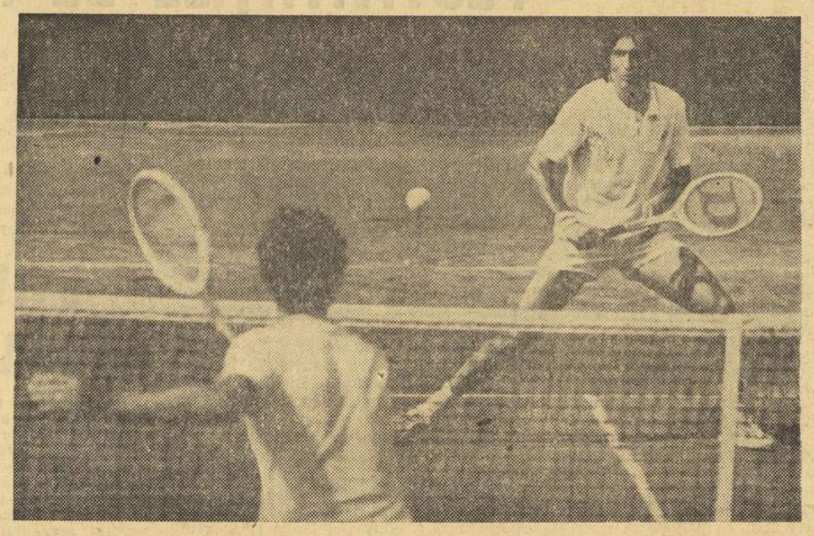

TOMA OVICI — TEIMUREAZ KAKULIA 6-3, 6-3, 6-1

Poate că meritul cel mai mare al lui Toma Ovici, încă înainte de a-și fi parafat victoria, a fost ieri faptul că de la primele mingi a readus încrederea în inimile chiar ale celor mai sceptici dintre noi. L-am văzut acționînd lucid, stăpîn pe sine, știind perfect ce vrea și ce trebuie să facă. Ne-a dat tuturor o lecție de maturitate tactică, de deplină cunoaștere a tenisului. Nu pot, chiar de aci, din aceste rînduri de cronică strict tehnică a meciului, să nu-i adresez totuși un cald : Bravo „Tomi" Ovici !

Și Ovici și-a început jocul pe parametrii scopului urmărit, cu lungi raliuri, bine cîntărite, atacînd rar, dar oportun, pistonînd reverul lui Timureaz Kakulia, acolo unde coechipierul lui Alek este mai vulnerabil. Apoi schimbări surprinzătoare pe dreapta, cu drive-ul său percutant, care adesea l-a lăsat spectator pe gruzin. Din al patrulea ghem, acesta începe să dea semne de declin, își pierde serviciul. 3—1 și 4—1, Ovici stăpînește jocul. El servește mult mai atent, de data aceasta, greșește puțin și își obligă adversarul la greșeli. Toate încercările lui Kakulia de a schimba mersul defavorabil al acestui set se sfarmă în fața acestei adevărate „redute" pe care o are în față. În ghemul al 9-lea, Ovici servește și cîștigă la zero ! 6—3, dar după mai bine de trei sferturi de oră de dîrză luptă.

Mai dîrz chiar, este setul doi. Tenismanul sovietic încearcă să accelereze ritmul jocului, lovește cu putere de pe dreapta, vine mai des la fileu. Prilej pentru Ovici de a-și încerca precizia în pasinguri și dacă primele nu-i reușesc, cele următoare au darul să descurajeze definitiv pe adversar, 2—1, dar numai pe break. De două ori, jucătorul nostru reușește să puncteze pe serviciul sovieticului. Ajunge din nou la 3—1 și 4—2. Istoria primului set se repetă, dar cu emoții în final, unde tensiunea jocului crește. Kakulia respinge două setbaluri, la 5—2. Reduce handicapul : 5—3. Servește și este din nou depășit de Ovici într-un finiș convingător.

Jucătorul român spulberă orice dubii în mijlocul setului trei, cînd — respingînd atacuri în serie ale adversarului — se distanțează la 3—1. De aci, nu mai lasă nici un ghem adversarului, vizibil descumpănit. Trăim emoțiile „numărătoarei inverse" în ultimul ghem, cînd Ovici se apropie la trei mingi de victorie (15—0), la două (30—15), la una singură (40—15), mai este ținut în loc o singură dată (40—30), ca apoi să se desprindă triumfător !

Echipa României cîștigă cu 3—2 finala europeană și se califică pentru faza inter-zone a „Cupei Davis". În acest ultim meci, care a scris istorie pentru tenisul nostru, am cronometrat 2 ore și 8 minute de joc, numărate fiind și cîteva pauze în care arbitrul M. Algiu — și el foarte „pe fază" — a avut îngrata sarcină de a restabili liniștea în tribune, uneori prea agitate. Fapt explicabil, în această zi în care fiecare spectator și-a simțit inima bătînd mai cu putere pentru echipa noastră, pentru tenismenii noștri.

„Cupa Principesa Sofia"

ROMÂNCELE S-AU CALIFICAT PENTRU TURNEUL FINAL

BRAȘOV, 5 (prin telefon). Relatam în transmisia telefonică de sîmbătă seara despre emoțiile pe care Mariana Simionescu le-a adus în tabăra jucătoarelor noastre, pierzînd un set și lăsîndu-ne să întrevedem — nu cu satisfacție — calificarea echipei Cehoslovaciei pentru turneul final al „Cupei Principesa Sofia", ce se va desfășura în orașul spaniol Coruna. Dar, cum au aflat cititorii, Mariana Simionescu a reușit totuși să termine învingătoare în partida sa cu Ivona Brzakova.

Iată, însă, că partida de dublu pe care am dorit-o cîștigată de perechea română, a răsturnat toate calculele, dîndu-ne iarăși prilej de temeri. **Virginia Ruzici** și **Mariana Simionescu** — în alte confruntări foarte sincronizate — au fost de nerecunoscut în meciul cu dublul cehoslovac **Regina Marsikova—Ivona Brzakova :** nu și-au găsit locul cel mai bun pe teren, au greșit enorm, în egală măsură, atît la serviciu cît și la interceptii. Întîlnirea s-a terminat cu scorul de 6—4, 6—4, în favoarea jucătoarelor cehoslovace. Rezultatul a devenit 2—1 pentru România.

Următoarea partidă de simplu s-a disputat între **Simona Nunweiller** și **Daniela Jindrova.** Timorată de ideea că rezultatul meciului ei ar putea califca formația noastră sau ar aduce încă un punct adversarelor, Simona Nunweiller a jucat ca o începătoare. Chiar și mingile cele mai ușoare trimise de Jindrova erau returnate în out sau în fileu. În aceste condiții, jucătoarea cehoslovacă a devenit stăpînă pe situație și a cîștigat în două seturi: 6—0, 6—1!!

De modul în care avea să evolueze **Virginia Ruzici** în confruntarea cu **Regina Marsikova** depindea, așadar, calificarea reprezentativei noastre. Jucătoarea română a știut să abordeze magistral un meci decisiv cu o adversară nu numai bună tehniciană, dar și hotărîtă să cîștige. În primul set, Ruzici a jucat dezlănțuit și a cîștigat cu 6—0. După atacul violent din primul set, Ruzici și-a permis momente de relaxare cedînd trei ghemuri, în cel de al doilea set. Așadar, 6—3, victorie cu 2—0 în partida cu Regina Marsikova și punctul decisiv în întîlnirea cu Cehoslovacia: 3—2 pentru România. Echipa României s-a calificat pentru turneul final de la Coruna (17—18—19 august) unde va avea ca primă adversară formația cîștigătoare a zonei **R. F. Germania, Anglia, Iugoslavia și Austria.**

În partida Mexic—Elveția 3—2.

Ion GAVRILESCU

ECHIPA S.U.A. CONDUCE CU 2-0 IN FINALA ZONEI AMERICANE

În finala zonei americane a „Cupei Davis", care opune la Little Rock (Arkansas), selecționatele Chile și SUA, după primele două partide de simplu scorul este de 2—0 în favoarea tenismenilor americani. Stan Smith a cîștigat cu 7—9, 6—2, 8—6, 6—4 partida cu Patricio Cornejo, întreruptă în prima zi din cauza întunericului.

La Praga, tenismenii cehoslovaciei au luat conducerea cu 2—1 în fața celor ai Italiei, în cadrul finalei europene (grupa B). Perechea cehoslovacă Jan Kodes — Frantisek Pala a cîștigat în trei seturi, cu 6—2, 8—6, 6—4, partida de dublu susținută cu Giordano Majoli — Pietro Marzano. Ultimele două simpluri se dispută astăzi.

sportul în lume

BELIAVSKI (U.R.S.S.) ESTE NOUL CAMPION MONDIAL DE ȘAH AL JUNIORILOR

● **Biriescu (România) — pe locul 10**

LONDRA, 5 (Agerpres). — Campionatul mondial de șah pentru juniori, desfășurat la Thornaby on Tees (Anglia), s-a încheiat cu victoria tînărului maestru sovietic **Aleksandr Beliavski,** care a totalizat 8½ puncte din 11 posibile. Pe locurile următoare s-au clasat în ordine : Miles (Anglia) — 8 p, Marianovici (Iugoslavia), Christiansen (S.U.A.), Stean (Anglia) — 7½ p, Bloch (R.S.A.), Leow (Singapore) — 5 p, Diecks (Irlanda), Cooper (Anglia) — 4½ p, **Biriescu (România)** — 3½ p, Momeni (Iran) — 2½ p, Freile (Ecuador) — 2 p.

Titlul de campion a fost decis în runda finală — a 11-a, Beliavski l-a învins în 47 de mutări pe iugoslavul Marianovici, care fusese lider încă din prima rundă. Rezultatele celorlalte partide : Stean-Freile 1—0 ; Miles-Diecks 1—0 ; Christiansen-Leow 1—0 ; **Biriescu-Bloch remiză ;** Momeni-Cooper remiză.

TURNEUL INTERZONAL

FL. GHEORGHIU A REMIZAT ȘI CU KERES

RIO DE JANEIRO, 5 (Agerpres). — După consumarea a 9 runde, în turneul interzonal de șah de la Petropolis (Brazilia), marele maestru iugoslav **Liubomir Liubojevici** se menține lider al clasamentului, cu 6½ puncte și o partidă întreruptă, urmat de **Mecking** (Brazilia) — 6 p, **Portish** (Ungaria) 5½ p (1), **Șahistul român Florin Gheorghiu se află pe locul 10, cu 3½ p și o partidă întreruptă.**

Rezultate din runda a 9-a : Keres-Gheorghiu remiză: Portisch-Ivkov 1—0; Gheller-Smislov remiză ; Hort-Byasas 1—0; Mecking-Polugaevski remiză. În runda a 10-a, Florin Gheorghiu (cu piesele albe) îl va întîlni pe marele maestru sovietic Vasili Smislov.

TURNEUL DE TENIS DE LA LOUISVILLE

NEW YORK, 5 (Agerpres). — Finala turneului internațional de tenis de la Louisville (Kentucky), se va disputa între australianul **John Newcombe** și spaniolul **Manuel Orantes.** În semifinale, Newcombe l-a eliminat cu 6—3, 7—6 pe argentinianul Villas în timp ce Orantes l-a învins cu 6—2, 6—2 pe Gerulaitis (S.U.A.). Iată și rezultatele semifinalelor probei de dublu bărbați : **Orantes** (Spania), **Tiriac** (România) — **Ashe, Tanner** (S.U.A.) 7—5, 6—3 ; **Newcombe** (Australia), **Graebner** (S.U.A.) — **Gerulaitis, Froehling** (S.U.A.) 7—6, 7—6.

FINALĂ ÎNTRE ANGLIA ȘI SPANIA ÎN „CUPA GALEA"

PARIS, 5 (Agerpres). — Finala competiției de tenis pentru echipele de tineret „Cupa Galea" se va disputa la Vichy între formațiile **Angliei și Spaniei.** În semifinale, Anglia a eliminat Cehoslovacia cu 3—1, iar Spania a cîștigat cu 3—0 în fața Mexicului. Ultimele partide ale celor două meciuri nu s-au putut termina din cauza ploii.

A ÎNCEPUT MECIUL ATLETIC DINTRE S.U.A. ȘI SELECȚIONATA AFRICII

DAKAR, 5 (Agerpres). — La Dakar (Senegal), se desfășoară meciul atletic dintre echipele S.U.A. și selecționata Africii. După prima zi oaspeții conduc cu 58—43 la masculin și cu 49—28 la feminin. Iată cîștigătorii cîtorva probe : **masculin:** 100 m : Williams (S.U.A.) 10,1 ; 400 m : Asati (Africa) 46,2 ; lungime : Lanier (S.U.A.) 8,03 m ; 110 m garduri: White (S.U.A.) 13,6; 1500 m : Jipcho (Africa) 3:37,6 ; 5000 m : Ifter (Africa) 13:53,9 ; ștafeta 4x100 m : 39,2 ; **feminin :** 100 m : Watson (S.U.A.) 11,5 ; 100 m garduri : Johnson (S.U.A.) 13,4 ; înălțime : Moller (S.U.A.). 1,75 m ; disc : Hart (Africa) 47,74 m ; ștafeta 4x100 m : (S.U.A.) 44,08.

Automobilistul englez David Purley, cu „Premiul Roșu și Negru Joe Siffert", care i-a fost decernat, în urma eroismului și curajului pe care l-a arătat la M.P. de la Zandvoort, cînd a încercat — în vreme ce oficialii nu îndrăzneau să se apropie — să-l salveze din flăcări pe coechipierul său Roger Williamson.
Telefoto : A.P. — AGERPRES.

AGENDA SĂPTĂMÎNII

6—12	TENIS	Turnee pentru Marele premiu — F.I.L.T., la **Cincinnati** (Ohio) și **Tanglewood** (N. Carolina).
6—11	YACHTING	Campionatele europene pentru clasele Finn Dinghies, la **Gdingen** (Polonia) și Dragon, la **Barcelona.**
8—12	TIR	Campionatele europene de „mistreț alergător" la **Dortmund** (R.F.G.).
9—11	INOT	Campionatele europene pentru juniori, la **Leeds.**
10—17	YACHTING	Campionatele mondiale, clasa Jolie 470, la **Kiel.**
11—12	GIMNASTICĂ MODERNĂ	Meci U.R.S.S. — R.F. Germania, la **Moscova.**
12	CICLISM AUTO	Cursa celor 14 cantoane, în **Elveția.** Cursă pentru C.M. de formula a II-a la **Karlskrona** (Suedia).
	MOTO	Marele premiu al Luxemburgului (C.M. — clasa 500 cmc) ; Marele premiu al U.R.S.S. la motocros (clasa 250 cmc).

CAMPIONATELE EUROPENE DE CĂLĂRIE (juniori)

A FOST DESEMNATĂ ÎNVINGĂTOAREA ÎN PROBA PE ECHIPE

ANVERS, 5 (prin telefon). La baza hipică „St. Hubert" din apropierea Anvers-ului au luat sfîrșit întrecerile din cadrul campionatului european de călărie, rezervat juniorilor. Duminică, în ultima zi, s-a desfășurat proba rezervată echipelor. S-au disputat două manșe, pe un parcurs cu 12 obstacole, necesitînd 15 sărituri. Numeroșii spectatori au asistat la evoluții bune ale tinerilor călăreți, care și-au pus în joc toată gama de cunoștințe pentru realizarea unui rezultat cît mai bun. Lipsa de experiență a juniorilor noștri, depășiți de miza concursului, nu le-a permis (mai cu seamă datorită numeroaselor greșeli comise în manșa I, cînd au fost penalizați cu 52 p.), să ocupe un loc superior. Revenirea din manșa a doua (doar 20 p penalizare), cînd au depășit multe echipe din prima parte a clasamentului, nu a fost suficientă pentru recuperarea handicapului.

Clasament general: 1. **Elveția 12 p** — campioană europeană, 2. Franța 19 p, 3. Belgia 28 p... 14.**România** 72 p. (Nicolae Vlad 20 p + ¼ p, Dania Popescu 20 p + 8 p, Gheorghe Nicolae 12 p + 8 p).

DUMITRU NEDELEA
secretar general al F.R.C.P.M.

DE PE TERENURILE DE FOTBAL

Peste 80 000 de spectatori au urmărit, pe stadionul central din **Pekin,** meciul internațional amical dintre echipele **R. P. Chineze** și **Guineei.** Gazdele au obținut victoria cu scorul de 5—2 (3—1).

★

Reprezentativa **Poloniei,** aflată în turneu în **S.U.A.,** a jucat la **Chicago,** în compania selecționatei orașului. Fotbaliștii polonezi au terminat învingători cu scorul de 1—0 (0—0), prin golul înscris în minutul 87 de **Kasperczik,** din lovitură de la 11 m.

În turneul de la Coruna, **Atletico Madrid** a învins cu scorul de 4—2 (2—0) pe **Ujpesti Dozsa Budapesta,** Brazilianul Beccera a înscris două goluri, celelalte fiind realizate de **Luis** și de argentinianul **Ovejero. Bene** a marcat cele două puncte ale echipei budapestane.

În al doilea meci, **Ajax Amsterdam** a fost surprinzător învinsă de formația cehoslovacă **Spartak Trnava** cu scorul de 5—3 (0—2). Golurile au fost marcate de **Adamec** (2), **Hagara, Crajcovici** și **Kuna,** pentru învingători, respectiv **Rep, Hulshoff** și **Neeskens.**

ECHIPA FEMININĂ DE ATLETISM A ROMÂNIEI

(Urmare din pag. 1)

turnante a preluat șefia. Turul doi cunoaște un ritm din ce în ce mai accelerat. Reprezentanta noastră rezistă în frunte, înlăturînd atacurile prin mărirea la maximum a tempoului. Cam la 700 m Elfi Rost reușește, totuși, să se detașeze în învingătoare. Acest lucru se afla însă prevăzut în calculele noastre. Ceea ce nu exista și, din păcate, avea să se întîmple era faptul că Marta Velekei avea s-o întreacă și ea la finiș (mai erau doar 20 m pînă la sosire) pe Ileana Silai. Am pierdut deci un punct prețios... **Clasament : 1. ELFI ROST (R.D.G.) 2:04,8, 2 Marta Velekei (U) 2:05,4, 3. Ileana Silai (R) 2:05,6, 4. Gabriella Dorio (Italia) 2:06,4, 5. Ase Svinsholt (Norvegia 2:08,2, 6. Marianne Kern (Elveția) 2:11,8.**

STECHER, CA O FURTUNĂ !

Cea mai rapidă sprinteră a tuturor timpurilor, Renate Stecher și-a demonstrat și ieri, aici la București, marea-i clasă, cîștigînd cu autoritate proba de 100 m plat în care, de fapt, singura problemă era cea a timpului pe care avea să-l înregistreze. Din păcate o boare de vînt potrivnic (1,34 m) a fost destul de tare la nivelul pistei, astfel că cel puțin o zecime de secundă, dacă nu chiar două i-au fost adăugate performanței sale.

Campioana noastră Mariana Condovici a luat un start slab și în ciuda eforturilor depuse nu a mai putut reface handicapul. **Clasament :**

1. RENATE STECHER (R.D.G.) 11,4, 2. Cecilia Mojinari (I) 11,7, 3. Judit Szabo (U) 11,8, 4. Mariana Condovici (R) 11,9, 5. Eva Seim (N) 12,3, 6. Doris Weber (E) 12,5.

CAMPIOANA OLIMPICĂ A CÎȘTIGAT CU EMOȚII

Învingătoarea de la München și recordmană a lumii, Ruth Fuchs, marea favorită a aruncării suliței, a cîștigat, ce e drept, disputa de pe stadionul Republicii, dar cu destule emoții. Aceste emoții i-au fost provocate de faptul că sulița lansată de ea n-a aterizat regulamentar, de cîteva ori, încercările sale fiind considerate nereușite. Cînd mai rămăsese doar o singură aruncare din concurs și ea conducea, părînd cîștigătoare, atleta maghiară Kucserka a avut, evident, o încercare mult mai lungă decît a sa, dar nici sulița acesteia n-a aterizat regulamentar.

Evoluînd la nivelul posibilităților sale obișnuite campioana noastră Elena Neacșu a ocupat un meritoriu loc doi. Clasament :

1. **RUTH FUCHS (R.D.G.) 54,30 m, 2. Elena Neacșu (R) 52,42 m, 3. Maria Kucserka (U) 51,46 m, 4. Klara Ulrich (E) 44,36 m, 5. Lise Inger Ramton (N) 43,30 m, 6. Giuliana Amici (I) 42,26 m.**

VICTORIE DETAȘATĂ

La 400 m n-a existat nici un moment vreo îndoială : excelenta Monika Zehrt a pornit puternic și n-a încetinit ritmul decît după ce a trecut linia de sosire. Ea s-a detașat cu o... clasă de restul concurentelor. Mariana Suman a fost aproape de cea mai bună valoare exprimată în acest sezon (avea 55,2 s). Clasament:

1. **MONIKA ZEHRT (R.D.G.) 51,8, 2. Vreni Leiser (E) 53,3, 3. Judit Szabo (U) 53,9, 4. Donata Govoni (I) 54,2, 5. Mariana Suman (R) 55,2, 6. Tone Rolland (N) 57.1.**

NORMAL, MARITTA LANGE

În mod firesc, redutabila aruncătoare din R.D. Germană, Maritta Lange era favorita întrecerii la greutate. Rezultatele ei anterioare o recomandau, în această privință, cu prisosință. Pentru locul doi, judecînd după performanțele din acest sezon, Valentina Cioltan se prezenta cu un ușor avantaj în fața recordmanei maghiare Judit Bognar dar nu omiteam faptul că, anul trecut, aceasta deținea o suită de performanțe de peste 18 metri și că ar fi putut obține și acum un asemenea rezultat. Disputa lor a fost, cu adevărat, la înălțime, ambele atlete evoluînd la cel mai ridicat nivel de valoare din acest sezon de concursuri. Remarcăm în mod special comportarea atletei noastre, deși a fost întrecută de Bognar, care s-a apropiat la numai opt centimetri de recordul țării. Clasament :

1. **MARITTA LANGE (R.D.G.) 18.09 m, 2. Judit Bognar (U) 17,91 m, 3. Valentina Cioltan (R) 17,78 m, 4. Cinzia Petrucci (I) 14,35 m, 5. Sissel Langballe (N) 13,76 m, 6. Vreni Roth (E) 13,68 m.**

ACEASTA ESTE ȘTAFETA !

Formația de ștafetă de 4x100 m a R. D. Germane a demonstrat ceea ce este, de fapt, o cursă de... ștafetă. Patru atlete de o valoare aproximativ egală, care se cunosc bine, chiar foarte bine, astfel că schimburile s-au desfășurat în mod cursiv și foarte rapid.

De fapt formațiile care au avut mai multă omogenitate și, firesc, o mai bună valoare a individualităților au avut și ieri cîștig de cauză în stabilirea clasamentului probei. Din păcate — și nu este pentru prima oară cînd subliniem acest fapt — echipa noastră nu a evoluat satisfăcător.

Clasamentul :

1. R. D. GERMANĂ (Stecker, Selmigkeit, Kandarr, Heinich) 43.4, 2. Ungaria 45,3, 3. Italia 45,5, 4. România (Ene, Lazăr, Ratz, Condovici) 45,9, 5. Elveția 47.3, 6. Norvegia 47,8.

BRAVO MARIANA !

De la startul probei de 200 m a lipsit Renate Stecher, dar locul său a fost luat de o alergătoare nu mai puțin cunoscută. Este vorba de Petra Vogt-Kandarr, campioană europeană la 100 m și 200 m, în 1969, la Atena, deținătoare și ea a unor performanțe remarcabile. Astfel că Petra a cîștigat clar, dominînd cursa chiar de la jumătatea turnantei.

O comportare remarcabilă, pentru care i se cuvin sincere felicitări, a avut campioana noastră Mariana Condovici. La a treia ei participare de ieri, Mariana a luptat în mod exemplar și, mai ales pe partea a doua a cursei, a forțat pentru un rezultat bun și mai ales ca să obțină cîștig de cauză în fața puternicei György Balogh. finalistă a probei la campionatele europene de la Helsinki. Mariana a avut, în cele din urmă, această dublă satisfacție, realizîndu-și cu 23,4 s cel mai bun rezultat din cariera sa sportivă. Clasament :

1. PETRA KANDARR (R.D.G.) 22,8 (cea mai bună performanță obținută vreodată pe stadionul nostru), 2. Mariana Condovici (R) 23,4, 3 György Balogh (U) 23,7, 4. Laura Nappi (I) 24,1, 5. Annemarie Flueckinger (E) 24,4. 6. Eva Seim (N) 25,8.

A DOUA TINEREȚE A VIORICAI

Angela Schmalfeld, reprezentanta R. D. Germane, pornea ca mare favorită în proba de săritură în lungime. Cei 6,76 m — realizați în acest sezon — o recomandau și îi dădeau dreptul să spere la locul I. Viorica Viscopoleanu, cu experiența și valoarea sa, a jucat însă o carte mare. Ea a știut că primele performanțe realizate într-un concurs de o asemenea anvergură pot să creeze o presiune psihologică. S-a concentrat din toate fibrele ființei ei și din prima încercare a obținut 6,31 m. Schmalfeld a depășit. Apoi, la a doua săritură, Viorica a dovedit că are încă o înaltă valoare : 6,45 ! Aflat lîngă noi, ziaristul italian Giorgio Lo Giudice, de la Gazzetta dello Sport din Roma, exclama : **„Splendid ! Viorica dumneavoastră trăiește o a doua tinerețe, la fel de frumoasă ca și prima !"** Așa este. Viorica, își prelungește cariera sportivă într-un mod admirabil. Cu performanța din încercarea a doua ea a dominat autoritar (și psihic) această probă care ne-a adus prima mare satisfacție a reuniunii. Bravo, Viorica, Bravo ! **Clasament :**

1. VIORICA VISCOPOLEANU (R) 6,45 m ; 2. Angela Schmalfeld (R.D.G.) 6,39 m, 3. Margit Papp (U) 6,15 m, 4. Berit Berihelsen (N) 6,12, 5. Silvia Cherson (I) 5,72 m, 6. Isabelle Lusti (E) 5,28 m.

EHRHARDT, CA DE OBICEI

Valeria Bufanu a venit la stadion gata de concurs. A făcut chiar încălzirea, dar piciorul accidentat a supărat-o evident și cu toată dorința ei de a lupta alături de fetele din națională pentru calificarea în finala de la Edinburg (Scoția), nu a putut lua startul în cursa de 100 mg, fiind înlocuită, în ultimul moment, de Elena Mîrza.

Campioana olimpică Ehrhardt a cîștigat clar de tot : așa cum, de altfel, face mereu de doi ani încoace. Clasament :

1. Annelie Ehrhardt (R.D.G.) 12,7, 2. Ilona Bruzsenyak (U) 13,2, 3. Ileana Ongar (I) 13,7, 4. Elena Mîrza (R) 13,8, 5. Wold-Sidsel Kjellar (N) 14,7, 6. Franzi Dockler (E) 15.0.

REZULTATE EXCELENTE LA ÎNĂLȚIME

Lipsită de surprize, proba de săritură în înălțime s-a încheiat cu un rezultat demn de o mare competiție internațională : Rosemarie Witschas — 1,87 m. Poate că de la Cornelia Popescu așteptam mai mult. Ne gîndeam că-i stă în putință un rezultat de 1,84 m. N-am uitat însă că a fost accidentată și că revenirea este înceată, că este obligată să manifeste prudență, să nu forțeze la antrenamente pentru ca vindecarea să vină sigur. Clasament :

1. ROSEMARIE WITSCHAS (R.D.G.) 1,87 m, 2. Sara Simeoni (I) 1,82 m, 3. Cornelia Popescu (R) 1,80 m, 4—5. Kari Karlsen (N) și Erika Rudolf (U) 1,73 m, 6. Doria Bisang (E) 1,70 m.

SPRINTUL IREZISTIBIL AL MARIEI LINCĂ

La 1 500 m, plutonul alergătoarelor a plecat liniștit. Abia pe partea a doua a cursei elveţianca Marijke Moser n-a mai rezistat ritmului, restringînd grupul fruntaș la 5 concurente. La 1 100 m, se desprind Hoffmeister și Cacchi-Pigni care-și vor disputa locul I. O sută de metri mai departe atacă și Maria Lincă. Ni se strînge inima, dacă a fost prea devreme ? Dar Lincă, deși talonată de Magda Kulcsar, sprintează puternic, continuu, nu cedează nici un metru și — splendid — termină pe locul III aducînd un punct prețios echipei, pe care i l-a răpit concurentei maghiare. Clasament :

1. **GUNHILD HOFFMEISTER (R.D.G.) 4:12,0, 2. Paola Pigni-Cacchi (I) 4:12,3, 3. Maria Lincă (R) 4:14,9, 4. Magda Kulcsar (U) 4:15,3, 5. Grete Andersen (N) 4:20,5, 6. Marijke Moser (E) 4:37,5.**

ARGENTINA MENIS: PESTE 6 m AVANS

Ca o mare campioană ce este, Argentina Menis n-a lăsat nici o speranță adversarelor sale. Ea a dominat copios proba de aruncarea discului, obținînd, încă din prima încercare, 65,96 m, performanță de valoare mondială. Cea de a doua clasată, Gabriele Hinzmann a rămas cu peste 6 metri în urmă... Elocvent pentru valoarea campioanei noastre, este preocuparea sa permanentă, în concurs, nu de depășirea adversarelor (cu care, în general, nu are probleme...), ci de readucerea pe meleagurile noastre a recordului mondial care-i este atît de drag. Clasament :

1. ARGENTINA MENIS (R) 65,96 m, 2. Gabriele Hinzmann (R.D.G.) 59,86 m. 3. Gabriela Varga (U) 50,36 m, 4. Rita Pfister (E) 49,02 m, 5. Renata Scaglia (I) 45,14 m, 6. Anne Granrud (N) 43,12 m.

CALIFICAREA DECISĂ LA 4×400 m

Înaintea desfășurării ultimei probe, reprezentativa Ungariei deținea încă un ușor avans, în clasamentul general, în fața echipei noastre. Deci pentru a ne putea califica în finala Cupei Europei, fetele de la 4 × 400 m trebuiau neapărat să le întrecă pe alergătoarele maghiare. Concurînd excelent și luptînd din răsputeri, cvarteții **Niculina Lungu, Doina Bădescu, Mariana Suman** și **Ileana Silai** a reușit acest succes, grație căruia calificarea a fost asigurată ! Sincere felicitări ! **Clasament :**

1. R. D. GERMANĂ (Zehrt, Dietsch, Kuehne, Anton) 3:31,5, 2. România 3:37,7 — nou record național. 3. Ungaria 3:39,0, 4. Italia 3:39,5, 5. Elveția 3:47,7, 6. Norvegia 3:49,5.

A doua tinerețe a ***Vioricăi Viscopoleanu !*** *Cu o admirabilă voință, fosta campioană olimpică a reușit să domine proba de săritură în lungime*

GHIPU — 1: 46,4 PE 800 m

În cadrul concursului de la Nisa, ieri, pe 800 m, **GHEORGHE GHIPU a înregistrat un nou record republican de seniori și juniori cu 1:46,4.** El s-a clasat al treilea, după Dieter Fromm (R.D.G.) 1:45,7 și Marcel Philippe (Franța) 1:45,8 — record francez.

TELEX • TELEX • TELEX

În a doua zi a concursului atletic „Memorialul fraților Znamenski" : aruncarea ciocanului : Malikov (U.R.S.S.) 72,06 m; 110 mg : Preverdiev (U.R.S.S.) 13,8; aruncarea discului : Liahov (U.R.S.S.) 61,18 m ; 100 mg : Kononova (U.R.S.S.) 13,7; aruncarea suliței : Marakina (U.R.S.S.) 60,08 m.

■

Continuîndu-și turneul în Europa, echipa feminină de baschet a Canadei a evoluat la Praga, în compania echipei secunde a Cehoslovaciei. Jucătoarele canadiene au obținut victoria cu scorul de 90—79 (41—33).

■

În cadrul concursului de natație de la Los Angeles (California), americanul Rick Demont a cîștigat proba de 200 m liber în 1:56,04, iar campionul său John Hencken a terminat învingător în proba de 100 m bras în 1:06,45. În proba masculină de 200 m fluture victoria a revenit lui Delgado (Ecuador), cronometrat în 2:04,38. În proba feminină de 200 m liber, cunoscuta recordmană Shirley Babashoff — 2:05,32 — a întrecut-o pe compatrioata sa Keena Rothammer — 2:05,91. Alte rezultate : 400 m mixt masculin : Steve Furniss (SUA) — 4:36,63; 200 m fluture feminin : Nina McInnis (SUA) — 2:22,91; 400 m mixt feminin : Sue Atwood (SUA) — 5:06,74.

■

Meciul pentru titlul mondial de box la categoria muscă (lăsat vacant de thailandezul Borkhorsor) s-a disputat la Maracaibo între venezueleanul Betulio Gonzalez și mexicanul Miguel Canto. La capătul celor 15 reprize, victoria a fost atribuită la puncte lui Gonzalez, care devine astfel campion mondial.

CELE ȘASE FINALISTE ALE CUPEI EUROPEI [FEMEI]

Se cunosc de acum cele șase echipe finaliste în Cupa Europei — Bruno Zauli, în competiția feminină. Din semifinala de la București s-au calificat **R.D. Germană** și **România,** de la Varșovia au promovat **Uniunea Sovietică** și **Bulgaria,** iar de la Sittard, **R. F. Germania** și **Anglia.** În ceea ce privește întrecerile masculine rezultatele le vom publica în numărul nostru viitor.

Iată acum cîteva din rezultatele înregistrate, în Olanda, la Sittard: 100 m — **Richter** (R.F.G.) 11,7, 200 m — **Tellez** (Franța) 22,4, 400 m: **Wanstein** (R.F.G.) 54,4, 800 m **Falck** (R.D.G.) 2:04,7 (Nikolici — 2:05,5), 1500 m — **Tittel** (R.F.G.), 4:16,7, 100 mg — **Vernon** (Anglia) 13,7, lungime — **Focici** (Iugoslavia) 6,08 m, înălțime — **Wartel** (Franța) 1,86 — nou record, greutate — **Fibingerova** (Cehoslovacia) 19.29 m, disc — **Westermann** (R.F.G.) 61.90 m, sulița — **Urbancici** (Iugoslavia) 58,96 m, 4×100 m — **R. F. Germania** 44,0, 4×400 m — **R. F. Germania** 3:39,3. După cum se vede, cu excepția probei de aruncarea suliței, rezultatele celelalte au fost mai slabe decît cele înregistrate în semifinala feminină de la București!

Clasamentul general: **1. R. F. Germania 60 p, 2. Anglia 57 p, 3.** Franța 50 p, 4. Olanda 49 p, 5. Iugoslavia 38 p, 6. Cehoslovacia 28 p.

Redacția și administrația : București, str. Vasile Conta nr. 16 ; telefoane: centrală 11.10.05, secția corespondenți 11.51.09, interurban 72 și 286 ; telex : sportrom buc. 180, Tiparul „I. P. „Informația". București 40.368

Biblioteca municipală
Tîrgu-Mureș

PROLETARI DIN TOATE ȚĂRILE, UNIȚI-VĂ!

Sportul

ZIAR AL CONSILIULUI NATIONAL PENTRU EDUCAȚIE FIZICĂ ȘI SPORT

ANUL XXIX — Nr. 7497 | 4 PAGINI 30 BANI | Marți 7 august 1973

DUPĂ TREI VICTORII ÎN „CUPA DAVIS" — 1973

REPREZENTATIVA ROMÂNIEI ÎN FAȚA SEMIFINALEI CU ECHIPA S. U. A.

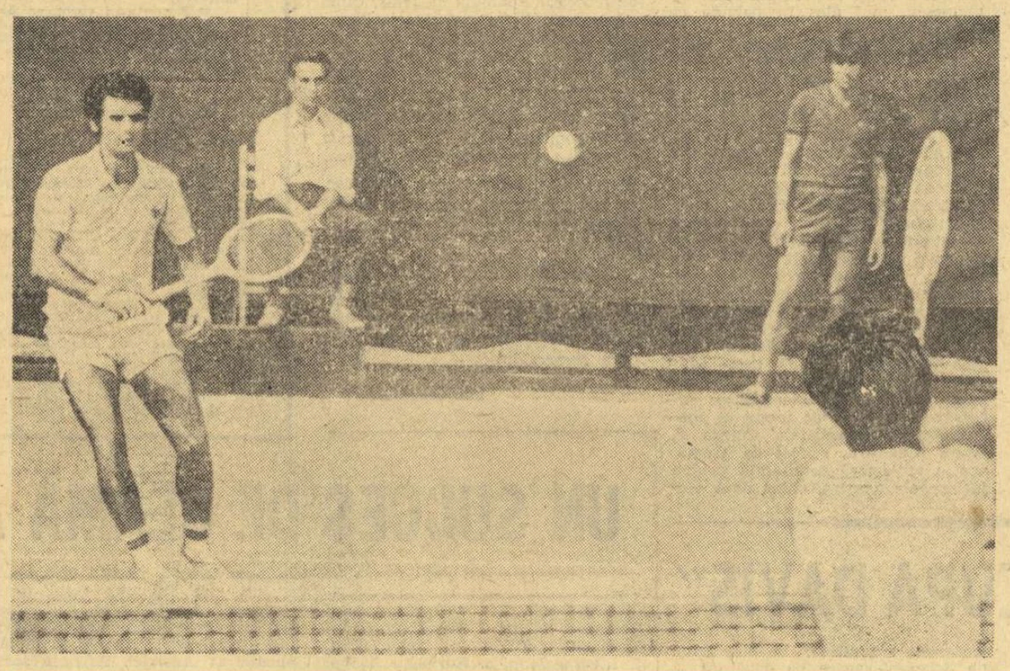

Ultimele secvențe ale întîlnirii România — U.R.S.S.: cu aceeași voință și clarviziune, Toma Ovici *(cu fața spre obiectiv) pregătește punctul victoriei în fața lui* Teimureaz Kakulia.
Foto: Theo MACARSCHI

Sîntem în fața unui nou succes al tenisului românesc și totodată unui din cele mai prestigioase **calificarea în faza decisivă, între continente, a supremei competiții pe echipe.** Prezență repetată a tenismanilor României în întîlnirile interzonale pentru „Cupa Davis", cele care vor desemna pe ultimele două competitoare, finalistele ediției actuale. Este a 62-a, înscrisă pe răbojul acestei întreceri începută odată cu secolul nostru.

De trei ori pînă acum, echipa română a reușit să urce pe scara performanțelor, ajungînd în marea finală. Iată, acum, aceeași echipă, dar într-o nouă alcătuire, urcînd foarte aproape de vîrful piramidei. Ne-am propus ca, în rîndurile de față, să revenim cu cîteva însemnări asupra evoluției acestei noi echipe a României, în meciul care i-a adus calificarea, prin victoria cu 3—2 asupra puternicei formații a U.R.S.S.

ILIE NĂSTASE — MARELE ANIMATOR

Poate că nu dezvăluim nici un secret spunînd că acest mare campion, care este Ilie Năstase, acest excelent produs al tenisului nostru, dă echipei o valoare deosebită, iar coechipierilor săi alură de performeri. Evident, o echipă nu se poate face cu un singur jucător. Dar **prin prezența acestui adevărat as al rachetei, cum este Ilie Năstase, întreaga cotă a valorilor crește, iar Toma Ovici și Ion Santei capătă încredere în forțele proprii, se întrec pe sine.**

Numai așa se poate explica o asemenea performanță, ca o echipă cu un singur jucător consacrat și doi echipieri fără „carte de vizită" deosebită să se poată impune în fața unor formații bine cotate, deosebit de redutabile. Este deci meritul lui Năstase, în primul rînd, și alături de el al celorlalți doi jucători ai noștri, puși de fiecare dată la grea încercare. **Dacă Okker, Fairlie sau Metreveli își văd formațiile lor ieșite din concurs, aceasta se datorează rapidei creșteri ca și omogenizării debutanților din echipa română cu primul ei jucător.**

Acesta a fost, desigur, primul element care a condiționat succesul. Un al doilea, tot atît de pregnant, este arzătoarea dorință de victorie a campionului. Ilie Năstase a vrut să-și aducă echipa pe această treaptă superioară și a reușit. Duminică seară,

Radu VOIA

(Continuare în pag. a 2-a)

ILIE NĂSTASE - 305 p ÎN MARELE PREMIU - F.I.L.T.

Cîștigînd două partide de simplu în cadrul finalei zonale România — URSS, campionul român **Ilie Năstase** se menține lider distanțat în clasamentul Marelui Premiu — F.I.L.T. El totalizează acum 305 puncte, față de cele 185 p ale campionului cehoslovac **Jan Kodeș**, clasat pe locul doi. Spaniolul **Manuel Orantes** a trecut acum pe locul trei, cu 163,5 p, în urma victoriei sale din turneul de la Louisville. Urmează în clasament : **A. Metreveli** (U.R.S.S.) 146 p; **J. Newcombe** (Australia) 132,5 p; **T. Okker** (Olanda) 131 p ; **J. Connors** (SUA) 123 p ; **K. Meiler** (R.F.G.) 119 p ; **N. Pilici** (Iugoslavia) 115 p ; **R. Taylor** (Anglia) 113 p etc.

Viitoarele turnee pentru Marele Premiu se desfășoară în această săptămînă, în S.U.A., la Cincinnati (Ohio) și Tanglewood (Carolina de Nord).

În vederea participării la turneul de la Cincinnati, primul nostru tenisman, **Ilie Năstase, a părăsit ieri Capitala, pe calea aerului.**

NUMEROASE ACȚIUNI SPORTIVE ÎN ÎNTÎMPINAREA MARII SĂRBĂTORI

AUGUST 23 1944-1973

UN NOU BAZIN DE ÎNOT LA VASLUI

Cu cîteva zile în urmă, a avut loc la Vaslui festivitatea inaugurării noului bazin de înot de dimensiuni olimpice. Panglica inaugurală a fost tăiată de tov. **Gh. Tănase**, prim-secretar al Comitetului județean Vaslui al P.C.R. Au participat, de asemenea, membri ai Biroului Comitetului județean de partid și numeroși cetățeni ai orașului.

Noul bazin este amplasat în incinta complexului sportiv orășenesc și va fi afectat atît sportului de performanță, cît și agrementului. La realizarea lui și-au adus contribuția numeroși cetățeni ai orașului, care au prestat muncă voluntar-patriotică în valoare de peste 1 300 000 lei.

Proprietarii noii baze sportive vor fi muncitorii de la asociația sportivă Confecția, una dintre cele mai mari asociații din județ.

M. MOGA — coresp.

„CUPA 23 AUGUST" ÎN PLINĂ DESFĂȘURARE

Intrată în circuitul competițiilor tradiționale, „Cupa 23 August", manifestare dedicată marii sărbători naționale a poporului român, antrenează în fiecare an pe terenuri și stadioane numeroși tineri și vîrstnici, oameni de diferite profesii, caracterizați de o pasiune comună — sportul.

Am vizitat recent asociația sportivă Spartac, a lucrătorilor din comerțul bucureștean, unde am stat de vorbă cu președintele acesteia, **Ion Avramescu**, care ne-a furnizat o serie de date referitoare la întrecerea aflată în plină desfășurare.

Pînă în prezent s-au încheiat disputele la o singură disciplină — fotbal —, în care a ieșit învingătoare echipa I.H.R. Athenée Palace, urmată în ordine de I.C.S. Textila 2 și I.A.P.L. Central. Au participat 8 formații și peste 130 de iubitori ai celui mai popular sport.

Foarte populată este confruntarea popicarilor, în care se află în concurs șase unități, cu echipe mixte, formate din doi băieți și o fată. Cel mai bun rezultat consemnat pînă acum: I.C.R.T.I. 412 pd.

La tir este de notat dîrzenia cu care se luptă pentru locurile fruntașe. Conduce în clasament I.C.S. Mercur (Dimca Huzurca, Gh. Dumitru și R. Rogoz) cu 186 p.

În următoarele zile se va da startul la natație, atletism și orientare turistică, iar punctul final al competiției este prevăzut pentru data de 20 august, cînd se vor „derula" ultimele partide și întîlniri.

Dumitru NEGREA

EXEMPLUL SPORTIVILOR DE LA „OȚELUL"

Colectivul tinerei Uzine de mașini grele București întîmpină ziua de 23 August cu importante succese în producție. Sarcini ce trebuiau să fie îndeplinite la sfîrșitul anului sînt raportate ca înfăptuite în cinstea marii sărbători.

Un aport deosebit la toate aceste înfăptuiri îl au și tinerii sportivi care, sub culorile asociației „Oțelul", se întrec acum în diferite competiții de șah, tenis de cîmp, tenis de masă, volei și fotbal, dotate cu „Cupa 23 August". De asemenea, după orele de muncă, tineretul uzinei participă entuziast la amenajarea unui frumos complex sportiv.

În cinstea zilei de 23 August, asociația sportivă Oțelul organizează o atractivă duminică cultural-sportivă cu întreceri de volei, fotbal, tenis de cîmp, șah, precum și un frumos spectacol cultural-distractiv.

ATRACTIVE ÎNTRECERI ȘAHISTE

În organizarea comisiei de specialitate a C.M.B.E.F.S., a avut loc, în parcul de la Palatul Pionierilor, o frumoasă competiție de șah dotată cu „Cupa 23 August", la care au participat 14 echipe din municipiul București. La sfîrșitul întrecerii, pe primul loc s-a situat formația **I.T.B.**, urmată de formațiile asociațiilor **Utilaj chimic** și **I.C.P.A.**

„TROFEUL TOMIS" LA VOLEI MASCULIN

SELECȚIONATA ROMÂNĂ A DEPĂȘIT UȘOR ECHIPA MEXICULUI: 3-0

CONSTANȚA, 6 (prin telefon, de la corespondentul nostru județean). În Sala sporturilor din localitate, în prezența a peste 1 000 de spectatori — se pare că voleiul devine o pasiune a constănțenilor — s-au disputat primele întîlniri din cadrul turneului internațional masculin, dotat cu **„Trofeul Tomis"**.

Programul a debutat cu meciul **România — Mexic**, reprezentativa noastră adjudecîndu-și victoria în mai puțin de o oră. Jocul nu s-a ridicat la un nivel tehnic deosebit, datorită formației oaspete care, lipsită de experiență (medie de vîrstă — 22 de ani), nu a reușit decît arareori să facă față atacurilor dezlănțuite ale voleibaliștilor români. Cu toate acestea, nu putem trece cu vederea unele greșeli comise de jucătorii noștri la preluare și la blocaj. Așadar, scor final **3—0 (2, 7, 7)** pentru **România**. Cuplul **Eduard Sandeladze** (U.R.S.S.) — **Robert Demarsin** (Belgia) a condus cu competență următoarele formații :

ROMÂNIA : Udișteanu, Chițigoi (Arbuzov), **Bartha** (Dumitrescu), **Dumănoiu** (Tîrlici), Oros (Chiș), **Duduciuc**.

MEXIC : F. Jimenez, Medina (Novelo), Rodriguez, **Duran** (Lomeli), Carral (**Morales**), **E. Jimenez**.

În partida a doua au evoluat echipele **Cehoslovaciei** și **Bulgariei**. Avînd un sextet mai omogen, un atac mai penetrant și o apărare destul de bine pusă la punct, voleibaliștii cehoslovaci au reușit să se impună în fața adversarilor. Sportivii bulgari, depășiți de miza jocului, nu au opus rezistență decît în cel de-al treilea set, cînd meciul a fost ceva mai echilibrat. După o oră de joc, **Cehoslovacia** a cîștigat partida cu **3—0 (6, 8, 11)**. A condus bine cuplul **Harada** (Japonia) — **M. Marian** (România).

Prima zi a competiției a fost încheiată de disputa dintre reprezentativele **U.R.S.S.** și **Japoniei**. Așa după cum se prevedea, a fost o întîlnire deosebit de spectaculoasă, în care ambele echipe au făcut o adevărată risipă de energie pentru a-și apropia victoria. Cei care au reușit, au fost voleibaliștii sovietici, care și-au depășit adversarii, în special prin forța superioară a atacului și siguranța blocajului. Scor final : 3—0 (7, 10, 10). S-au remarcat **Patkin, Kondra, Borș**, de la formația învingătoare, respectiv **Maruyama** și **Joshymatu**. A condus bine cuplul **V. Ranghel** (România) — **A. Henry** (Franța).

PROGRAMUL DE AZI :

Ora 16 : ROMÂNIA — BULGARIA ;
Japonia — Mexic ;
Cehoslovacia — U.R.S.S.
Partida **România — Bulgaria** va fi transmisă de televiziune.

Cornel POPA

În competiția dotată cu cupa „Principesa Sofia"

TINERELE NOASTRE TENISMENE AU POSIBILITATEA SĂ REEDITEZE SUCCESUL DIN ANUL TRECUT

Un turneu în care evoluează jucătoarele de tenis din țări cu tradiție în sportul alb de pe continentul european constituie, să recunoaștem, o mare atracție. Anul trecut, în compania sportivelor din Franța, echipa României încheia învingătoare partida finală cu 3—2 cîștigînd cupa „Principesa Sofia". Va reedita ea performanța în acest an ?

Citiți în pagina a II-a un comentariu asupra evoluției junioarelor românce la etapa zonală de la Brașov.

Virginia Ruzici, *jucătoarea nr. 1 a echipei României în faza zonală de la Brașov a cupei „Principesa Sofia".*

ECHIPELE ROMÂNIEI PENTRU BALCANIADA DE ÎNOT DE LA DUBROVNIK

Ieri au părăsit țara echipele de înot ale **României** care ne vor reprezenta la Balcaniada de seniori. Întrecerile vor avea loc între 9 și 12 august în localitatea iugoslavă Dubrovnik. Din formația masculină fac parte : **M. Slavic, O. Resler, E. Hempel, I. Miclăuș, A. Vițelariu, T. Nuțeanu, E. Almer, D. Wetterneck, Z. Oprițescu, L. Șopterean, A. Horvat** și **D. Naghi.** Pentru concursul feminin s-a deplasat un lot incomplet alcătuit din numai 9 înotătoare : **Anca Groza, Anca Georgescu, Eugenia Cristescu, Daniela Georgescu, Lavinia Donia, Camelia Hoțescu, Cătălina Pănulescu, Minola Vasiliade** și **Ildiko Horvath.**

RUGBYȘTII SIBIENI ÎNVINGĂTORI LA LENINGRAD

Echipa de rugby **C.S.M. Sibiu** care efectuează în aceste zile un turneu în Uniunea Sovietică s-a deplasat de la Moscova la Leningrad, unde a întîlnit formația studențească locală **Burevestnik**. Rugbyștii români au făcut o bună partidă, adjudecîndu-și victoria cu scorul de 13—6 (6—3).

CALIFICAREA ECHIPEI FEMININE A ROMÂNIEI ÎN FINALA CUPEI EUROPEI

UN SUCCES DE SEAMĂ AL ATLETISMULUI NOSTRU

● *Din cele 24 de echipe prezente la start, 6 își vor disputa finala de la Edinburg* ● *România și Bulgaria pentru prima oară printre finaliste* ● *În evoluția echipei noastre au dominat surprizele plăcute*

Sprintul irezistibil al Mariei Lincă în proba de 1500 m a contribuit efectiv la refacerea unei părți din handicapul pe care — în acel moment — îl avea echipa noastră în lupta pentru calificare.
Fotografii de Paul ROMOȘAN

La ediția din acest an, a patra, a competiției feminine Cupa Europei — Bruno Zauli au luat parte reprezentativele a 24 de țări de pe continent, prezente la concursul preliminar și, apoi, la cele trei grupe semifinale de la București, Sittard și Varșovia. În urma întrecerilor de la sfîrșitul săptămînii trecute, cele mai bune șase formații europene (de fapt și din lume) au rămas să-și dispute trofeul în întrecerea finală, programată la 9 septembrie, la Edinburg, în Scoția. **Pentru prima oară în istoria probei — și a atletismului din țara noastră — echipa reprezentativă a României va fi prezentă la runda finală, asigurîndu-și de pe acum — grație succesului de la București — un loc în elita mondială.** Performanța este excelentă și ea încununează eforturile îndelungi, susținute, ale atletelor noastre, ale antrenorilor lor, ale federației de specialitate (în rîndurile căreia am încorporat și sutele de activiști voluntari ce-și aduc zi de zi contribuția majoră la dezvoltarea atletismului românesc, la ascensiunea sa neîntreruptă). **Victoria asupra reprezentativei Ungariei** — chiar și numai la 0,5 puncte, sau tocmai pentru aceasta — **este deosebit de prețioasă și confirmă pe deplin urcarea unei trepte importante în ierarhia internațională a atletismului feminin.**

După cum se știe, în semifinala de la București, **echipa României s-a clasat pe locul II** (învingătoare detașată — formația R. D. Germane), **înaintea reprezentativelor Ungariei, Italiei, Elveției și Norvegiei, realizînd două victorii de probă (Argentina Menis — disc, Viorica Viscopoleanu — lungime), singurele „răpite" excelentelor reprezentante ale R. D. Germane**, învingătoare în 11 din cele 13 probe. Este, deci, și acesta un indiciu că echipa României avea dreptul la calificare, este și aceasta o mărturie a faptului că singure atletele noastre au putut ține piept celebrei reprezentative a R. D. Germane, aproape sigură învingătoare și în faza finală a „Cupei Europei". Așadar, felicitările adresate de toată lumea echipei feminine de atletism sînt îndreptățite, cu prisosință meritate.

A PATRA „ÎNCERCARE" — REUȘITĂ !

Reprezentativa feminină a țării noastre a fost prezentă la toate cele patru ediții ale Cupei Europei. Dar, la trei din semifinalele de pînă acum ea nu a putut obține mai mult de locul trei și, deci, nu s-a putut califica în finale. Iată cum au arătat aceste clasamente ale grupei semifinale, în care a evoluat și echipa României : **1965 — Constanța :** 1. U.R.S.S. 53 p, 2. R. F. Germania 53 p, 3. România 49,5 p, 4. Iugoslavia 25,5 p, 5. Norvegia 25 p, 6. Austria 24 p ; **1967 — Oslo :** 1. U.R.S.S. 55 p, 2. Anglia 47 p, 3. România 42 p, 4. Suedia 42 p, 5. Norvegia 23 p, 6. Danemarca 21 p ; **1970 — București :** 1. U.R.S.S. 79 p, 2. Polonia 71 p, 3. România 66 p, 4. Italia 47 p, 5. Cehoslovacia 38 p, 6. Elveția 35 p, 7. Austria 28 p.

La al patrulea start, cel de duminică, fetele noastre au obținut calificarea în finala la care au visat și pentru care au luat parte, în edițiile anterioare, unele dintre atletele prezente și acum în echipă, dar și multe dintre cele care au abandonat de acum activitatea competițională. Clasamentul grupei semifinale de la **București — 1973**, pe care ne face plăcere să-l reamintim, a fost următorul : 1. R. D

Romeo VILARA
Hristache NAUM

(Continuare în pag. a 2-a)

În mijlocul Capitalei, la umbra arborilor seculari, se află Palatul pionierilor. Aici, copiii aflați în vacanță profită din plin de numeroasele baze ce le au la dispoziție și practică zilnic sporturile preferate.

În aceste zile de vară, înotul constituie, în mod firesc, una dintre îndeletnicirile cele mai frecvent întîlnite, așa cum ilustrează foarte convingător și fotografia de mai sus. Unii (prin unii înțelegînd sute) au deprins de abia în acest an tehnica înotului, chiar în cadrul centrului de la Palatul pionierilor, alții au intrat de acum în detaliile de finețe și se pregătesc să urce treptele performanței. Text și foto : Theo MACARSCHI

URMĂRIND ÎNDEPLINIREA PREVEDERILOR HOTĂRÎRII PLENAREI COMITETULUI CENTRAL AL P. C. R. DIN 28 FEBRUARIE — 2 MARTIE A. C.

BICICLETE ? MULTE ! — CICLOTURIȘTI ? PUȚINI !

● **O admirabilă formă de mișcare în aer liber aspiră, justificat, la dimensiunile unei activități de masă** ● **Turismul pe două roate nu este o exclusivitate pentru școlari** ● **Noile comisii județene pot contribui la impulsionarea cicloturismului**

Potrivit unor statistici sumare, există — în țara noastră — circa 1 000 000 posesori de biciclete. Firește, pentru marea lor majoritate „calul de fier" — cum i s-a mai spus acestui vehicul — nu reprezintă altceva decît un mijloc de locomoție. Ei parcurg, pe două roate, distanțele care le separă locuința de locul de muncă, se duc dintr-un sat în altul ori spre orașul din apropiere, pe drumuri unde autobuzele nu sînt tot atît de frecvente ca pe străzile așezărilor urbane. Este, deci, un ciclism utilitar. Și nu-i vom nega efectele asupra celor ce recurg la el pentru că, în fond, este vorba de o mișcare în aer liber, efectuată de două ori pe zi, de luni și pînă sîmbătă.

Un entuziast, ca președintele comisiei de cicloturism din capitala țării, **Tănase Ignat**, nădăjduiește să-i convingă pe acești numeroși posesori de biciclete să facă și excursii — în ziua de odihnă de la sfîrșitul săptămînii — nu instalați în autocar sau autobuz, ci tot pedalînd. Este posibil ? Dînsul crede că da. Și ne-a adus un argument cules din peregrinările pe care le face prin țară, în calitate de instructor central al C.N.E.F.S., cu scopul de a revitaliza activitatea cicloturistică. Într-o comună din județul Mehedinți, Cujmir, unde funcționează și o școală generală și un liceu, peste **200 de elevi vin la liceu, pe biciclete, din satele învecinate. Ei bine, după o săptămînă de pedalat cînd spre școală, cînd spre casă, ei nu ezită deloc să participe la excursiile cicloturistice organizate de doi inimoși profesori, Ionică Popescu** (avînd ca specialitate... limba română) și soția sa, **Maria**, care predă educația fizică. Cele două instituții de învățămînt au organizat din primăvară și pînă zilele trecute 6 excursii de cîte o zi, reunind 20—30 elevi de fiecare dată, 4 excursii mai lungi (de 2 zile) cu grupe mai numeroase, iar acum — fiind perioadă de vacanță — sînt puse în aplicare alte acțiuni cicloturistice. După cum se vede, **MERSUL PE BICICLETĂ NU DĂ FENOMENE DE SATURAȚIE.** Și este explicabil **deoarece el are o pondere mică în programul lor cotidian și totodată joacă un foarte util rol compensator pentru cei ce desfășoară o activitate sedentară.**

Este interesant de remarcat faptul că **CICLOTURISMUL ARE CEL MAI MARE NUMĂR DE ADEPȚI ÎN RÎNDUL ȘCOLARILOR, AL PIONIERILOR. ESTE, FĂRĂ ÎNDOIALĂ, UN MERIT AL C.N.O.P. CARE A ACORDAT ATENȚIA CUVENITĂ TURISMULUI SUB CELE MAI DIFERITE FOR-**

Sebastian BONIFACIU

(Continuare în pag. a 3-a)

CALIFICÎNDU-SE ÎN TURNEUL FINAL DIN SPANIA

ECHIPA ROMÂNIEI POATE ASPIRA ȘI ÎN ACEST AN LA CÎȘTIGAREA CUPEI „PRINCIPESA SOFIA"

Se dispută o nouă ediție a Cupei „Principesa Sofia" — a doua — și iată că echipa României se află la cîțiva pași de cucerirea prețiosului trofeu. Vor reuși tinerele noastre jucătoare de tenis această performanță, care ar constitui o reeditare a succesului de la prima ediție a competiției ?

Dacă primul test — acela susținut în compania reprezentativei Elveției — nu ne putea oferi un răspuns edificator, întrucît jucătoarele din Țara Cantoanelor n-au emis pretenții care să depășească cîștigarea cîtorva ghemuri în fața echipierelor noastre, în schimb confruntarea cu echipa Cehoslovaciei — care a constituit un examen dificil — a fost mai edificatoare. După cum este cunoscut, **Virginia Ruzici, Mariana Simionescu, Florența Mihai** și **Simona Nunweiller** au cîștigat la limită această dispută : 3—2. Acum, însă cînd calificarea pentru turneul final a fost obținută, scorul în sine contează doar în măsura în care dorim să ne facem o impresie asupra evoluției fiecărei jucătoare în parte.

Vom începe cu **Virginia Ruzici.** Mai întîi să consemnăm faptul că, fiind „aleasă" de tragerea la sorți să susțină ultimul meci — cel de al cincilea —, i s-a pus, implicit, în mînă, sau dacă vreți, în rachetă, „cheia" care ar fi urmat să deschidă porțile calificării. Și, ca în atîtea ocazii, cînd de comportarea ei într-un meci de mare miză depindea succesul sau insuccesul întregii echipe, Virginia Ruzici a știut să-și pună în valoare cunoștințele, ambiția, dar în primul rînd talentul. Poate ca o compensare a faptului că, în partida de dublu, atît ea cît și Mariana Simionescu nu s-au ridicat nici pe departe la nivelul posibilităților ce le au, Ruzici a făcut, credem, cea mai frumoasă partidă din cariera ei de pînă acum, în compania jucătoarei cehoslovace Regina Marsikova. Revenind la comportarea echipierei nr. 1 a reprezentativei României de-a lungul celor patru zile de întreceri, este de remarcat că, o dată în plus, Virginia Ruzici a demonstrat clasa superioară ce o deține în tenisul feminin românesc. Și nu greșim afirmînd că o putem considera ca făcînd parte chiar din elita sportului alb european.

Mariana Simionescu a fost și ea o jucătoare de bază a echipei, acel punct adus în meciul de simplu cîntărind greu în balanța calificării. Jocul ei în forță, în permanent atac, schimbările de tactică în decursul unui set, în funcție de comportarea adversarei — iată calitățile mari ce ni le-a reconfirmat Simionescu, mai ales în partida cu Cehoslovacia.

Florența Mihai și **Simona Nunweiller** — prima înscriind un punct pentru echipa română și în partida decisivă, cealaltă doar în meciul cu Elveția — sînt jucătoare de perspectivă, succesele Florenței Mihai, mai ales, în turneele europene din acest an confirmîndu-i talentul.

Cîteva cuvinte despre adversarele noastre cehoslovace. Cedînd ușor, la începutul meciului, două puncte, ele și-au revenit ulterior de o asemenea manieră, încît, egalînd scorul, au pus, la un moment dat, sub semnul întrebării calificarea reprezentativei României. În pofida faptului că a pierdut (0—6, 3—6) întîlnirea cu Virginia Ruzici, **Regina Marsikova** posedă toate calitățile pentru ca în scurt timp numele ei să se înscrie printre jucătoarele de tenis de temut în confruntările internaționale. Colega ei, **Ivona Brzakova**, a fost de asemenea o adversară redutabilă pentru jucătoarele noastre, chiar dacă victoria obținută în fața Simonei Nunweiller s-a datorat mai cu seamă evoluției inexplicabil de slabe a echipierei românce.

Deocamdată, trofeul pus în joc de federația spaniolă de tenis, Cupa „Principesa Sofia", se află la București. Cucerind ediția de anul trecut, echipa României are de apărat, în acest an, un titlu de prestigiu. Sperăm că o va face, răstimpul scurt care a mai rămas pînă la turneul final (17, 18, 19 august în Spania) urmînd a fi folosit, deopotrivă de antrenori și de jucătoare, pentru eliminarea carențelor manifestate la etapa de zonă de la Brașov.

Organizatorii — C.J.E.F.S. Brașov — s-au achitat mai mult decît onorabil de sarcina ce au primit-o, condițiile create jucătoarelor fiind ireproșabile.

Ion GAVRILESCU

prim plan

GHEORGHE GHIPU (atletism)

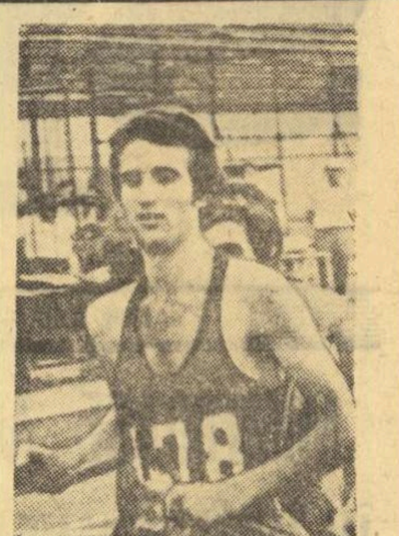

S-a născut la 30 septembrie 1954, în comuna Dascălu Creața, județul Ilfov. Lăcătuș mecanic la Uzinele „23 August" din Capitală. Necăsătorit. Face parte din clubul sportiv Metalul București. Antrenor : Georgeta Dumitrescu.

- **Recordman european de juniori : 1500 m — 3:39,0 (1973)**
- **Recordman republican de seniori și juniori : 800 m — 1:46,4 (Nisa, 5 august 1973) și 1500 m — 3:39,0 (Atena, 30 iunie 1973)**
- **Campion republican de seniori : 1973 — 800 m (1:49,8) și 1500 m (3:47,2)**
- **Multiplu campion republican de juniori.**
- **Campion balcanic de juniori : 1972 — Atena (cros), Izmir (800 m — 1:49,9 și 1500 m — 3:46,9), 1973 — Istanbul (cros), București (800 m — 1:49,5 și 1500 m — 3:52,1)**

Specialiștii care l-au urmărit pe Gheorghe Ghipu, în diferite întreceri, au fost în unanimitate de acord că tînărul alergător român, aflat încă la vîrsta junioratului, este un real talent al semifondului și că nu va trece multă vreme pînă ce el se va impune printre cei mai redutabili concurenți pe 800 m și 1 500 m. Aceste păreri au fost exprimate, mai cu seamă în sezonul olimpic 1972, îndeosebi după cursa de la Siena (Italia), în care l-a întrecut, pe 800 m, pe renumitul alergător italian Arese, stabilind cu 1:47,5 un nou record național.

Anul acesta a fost realmente un an de însemnate creșteri calitative pentru semifondistul metalurgist. El a cîștigat în viteză și rezistență, gîndește mult mai bine și mai rapid în timpul curselor, îmbunătățindu-și astfel tactica de alergare. Și, în mod firesc, performanțele sale au prins un contur... internațional. În primăvară, cu 3:40,4 pe 1500 m, el a devenit cel mai rapid alergător junior din Europa, rezultat — record continental — pe care l-a corectat mai apoi la 3:39,0. În sfîrșit, pe 800 m, duminică pe riviera franceză, la Nisa, el s-a clasat al treilea, realizînd cu 1:46,4 un excelent record național și cea mai bună performanță europeană la nivelul juniorilor.

Spre sfîrșitul acestei luni, la Duisburg, în R.F. Germania, Gheorghe Ghipu va lua parte la ediția a doua a campionatelor europene de juniori, fiind principalul favorit al celor două curse. Din păcate, programul competiției nu-i îngăduie să participe, decît cu extrem de mari eforturi și implicit cu un mare risc, la 800 m și la 1500 m. În această situație, să vedem pentru care probă va opta campionul nostru.

În ceea ce-l privește pe Ghipu, ni se pare interesant tabelul evoluției performanțelor sale :

	400 m	800 m	1500 m
1970	51,7	1:54,0	—
1971	48,9	1:51,6	—
1972	48,3	1:47,5	3:46,9
1973	—	1:46,4	3:39,0

DUPĂ TREI VICTORII ÎN „CUPA DAVIS"

(Urmare din pag. 1)

În cabina de la Progresul, cînd jucătorii își sărbătoreau șeful de coloană, el ne mărturisea deschis : **„Niciodată n-am avut atîtea emoții, în tribună, ca azi, la meciul lui Ovici !"**

Cuvinte care spun atît de mult...

„SECUNDUL" OVICI

Numai cîteva rînduri, de data aceasta, despre Toma Ovici. Deși lui i s-ar cuveni felicitările cele mai călduroase, pentru punctul victorios adus echipei, în ultimul joc.

Ovici ne-a arătat că este un foarte bun jucător de tenis. Perfect tactician, deplin cunoscător al jocului, excelent luptător, îi lipsește relativ puțin pentru a fi sigur de succes chiar în fața celor mai reputate rachete. Mai exact : **un serviciu mai incisiv, voleuri sigure (în special de pe dreapta).** Nu este cazul să dăm indicații tehnice din această rubrică. Sarcina aceasta revine antrenorilor și lui însuși, mai cu seamă. Deoarece considerăm că sînt lacune remediabile, prin muncă și dăruire.

Vom veni doar cu o comparație instructivă. Se spune că Metreveli este „mai bun pe gazon" decît pe zgură. Văzîndu-l evoluînd pe „Centralul" de la Progresul, nu ne-a fost greu să înțelegem avantajele ce le-ar putea avea pe un teren rapid. Poate, unul singur : **serviciul.** Mișcarea excelentă de serviciu a lui Metreveli, economică, eficientă, asigurînd mingii precizie și lungime deosebită. Cu aceasta, el își asigură practic punctele în ghemurile la serviciu, ca apoi să caute contrajocuri suficiente în cele la primire. Pe o suprafață rapidă, aceasta echivalează cu o importantă rezervă de potențial. Iar **dacă despre Ilie Năstase s-a spus că este „jucător de zgură" prin excelență, tot lovitura de serviciu, excepțională, i-a putut aduce titlul pe gazonul de la Forest Hills.**

Lucruri la care trebuie să mediteze Ovici, acum cînd este în pragul consacrărilor definitive.

DE CE S-A PIERDUT DUBLUL?

Am scris, în cronicile meciului, că o înfrîngere în fața unui cuplu, cu **valoare și experiență, ca acel al sovieticilor** Alexandr Metreveli și Serghei Lihaciov nu poate fi imputabilă. Mai ales lui Ion Santei, care disputa al doilea său meci în „Cupa Davis". **Valoarea acestei noi formații de dublu poate urca pe parcursul mai multor evoluții comune.**

Vom fixa doar un singur moment-cheie al partidei de sîmbătă : 2—0 la seturi pentru noi și 1—0 în setul trei (pe break). Servește Năstase. Aci — văzîndu-și șansele aproape total pierdute — acest bun și încercat jucător de dublu care este **Serghei Lihaciov** are o inspirație de zile mari. El **începe să dea retururi-lob dirijate numai pe Santei, obligîndu-l pe acesta să smecieze în serie.** Fază repetată de zeci de ori, pînă la finele partidei, în care Santei a fost treptat adus la înfrîngere. Ne-am pus întrebarea și o repetăm în scris dacă nu era cazul ca Năstase să încerce — prin deplasare în teren — să suplinească uneori pe coechipier, reluînd el mingea cu smeci de pe fundul terenului. Schemă simplă, pe care am văzut-o de atîtea ori în jocurile de dublu.

Și o ultimă nedumerire : **de ce a fost „jucat" în continuare Lihaciov,** care și-a revenit excepțional spre sfîrșitul meciului, perseverîndu-se astfel într-o evidentă greșeală tactică ?

CĂPITANUL NEJUCĂTOR

N-am vrea să se creadă că aceste cîteva critici sînt adresate în principal căpitanului nejucător al echipei, **Cristea Caralulis.** Lui trebuie să-i fim recunoscători pentru faptul că a contribuit din plin la punerea pe picioare a acestei noi echipe a României. În special pentru acea atmosferă frumoasă, colegială și frățească — nouă și ea — din sinul echipei. Este, alături de efortul considerabil de îndrumare depus la antrenamente, contribuția sa cea mai de preț.

Vechiul nostru Davis-cupman își savurează astăzi, pe drept, succesul. Fiindcă este, **înainte de toate, un succes al întregii echipe, în frunte cu conducătorul ei tehnic.** Și vom comite poate, cu bună știință, o indiscreție, relevînd că tocmai Caralulis a insistat foarte mult pentru introducerea în echipă a lui Toma Ovici, al cărui aport la victorie în toate cele trei meciuri de pînă acum (la Scheveningen și de două ori la București) s-a arătat atît de prețios.

ÎN FAȚA SEMIFINALEI

La ora cînd așternem pe hîrtie aceste rînduri ne sosește vestea că viitorii noștri adversari din semifinala inter-zone vor fi tenismanii echipei S.U.A., care cîștigă finala zonei americane, în fața jucătorilor din Chile. Reprezentativa României urmează să se deplaseze la **San Francisco** pentru penultima fază a competiției, semifinala cu americanii. Nu cunoaștem amănunte deosebite asupra acestui viitor meci, afară de faptul că el se va disputa la finele săptămînii viitoare, **între 17 și 19 august.** Echipa americană va fi probabil cea care evoluează actualmente în fața chilienilor, deci — **Stan Smith, Tom Gorman, Erik Van Dillen.** Iar terenul — se pare — de ciment caracteristic zonei estice a Statelor Unite.

Sînt de așteptat, fără îndoială, precizările de rigoare. Care, sperăm, nu vor întîrzia.

FINALA „CUPEI GALEA"

La Vichy a început finala competiției de tenis pentru echipe de tineret „Cupa Galea", în care se întîlnesc formațiile Spaniei și Angliei. După prima zi de întreceri, tenismanii spanioli conduc cu 2—0. Jose Higueras l-a întrecut cu 4—6, 6—2, 6—2, 0—6, 6—4 pe John Lloyd, iar Jose Moreno a dispus cu 3—6, 3—6, 6—3, 6—1, 6—3 de Chris Mottram.

★

Au luat sfîrșit întrecerile turneului internațional masculin de tenis de la Louisville (Kentucky). În finala probei de simplu, Manuel Orantes l-a întrecut cu 3—6, 6—3, 6—4 pe John Newcombe. Proba de dublu a fost cîștigată de perechea Ion Țiriac (România) — Manuel Orantes (Spania), învingătoare cu 0—6, 6—4, 6—3 în finala susținută cu cuplul John Newcombe (Australia) — Clark Graebner (S.U.A.).

UN SUCCES DE SEAMĂ AL ATLETISMULUI NOSTRU

(Urmare din pag. 1)

Germană 76 p, 2. România 54 p, 3. Ungaria 53,5 p, 4. Italia 43 p, 5. Elveția 24 p, 6. Norvegia 22,5 p.

SEMIFINALA DE LA BUCUREȘTI, SUPERIOARĂ ACELEIA DE LA SITTARD

Așa cum spuneam, semifinala de la București a fost una din cele trei programate de actuala ediție a Cupei Europei. Celelalte două s-au disputat la Sittard (Olanda) și Varșovia. Cîte ceva despre aceste două întreceri.

În Olanda au luat startul echipele **R. F. Germania, Angliei, Franței, Olandei, Iugoslaviei** și **Cehoslovaciei.** Lupta pentru calificare s-a dat între primele trei, Anglia reușind în ultimă instanță să obțină dreptul de a concura în finală. Dintre rezultatele înregistrate merită a fi menționate cele de la înălțime **(Wartel — Franța — 1,86 m),** greutate **(Fibingerova — Cehoslovacia — 19,29 m)** și suliță **(Urbancici — Iugoslavia — 58,96 m).**

Elena Neacșu una din surprizele plăcute ale concursului de aruncarea suliței.

În general însă, nivelul concursului a fost sub valoarea celui de la București. La Varșovia s-au întrecut reprezentativele **Uniunii Sovietice, Bulgariei, Poloniei, Finlandei, Suediei** și **Austriei.** Atletele sovietice au obținut destul de greu victoria, devansînd echipa Bulgariei cu numai 5 puncte. Polonia — gazdă a acestei semifinale (România rămîne singura organizatoare a semifinalelor care s-a calificat în finală !) — este marea învinsă a întrecerii de la Varșovia, echipa Bulgariei fiind fără doar și poate marea revelație a competiției. Dintre rezultate remarcăm : **51,5 pe 400 m — Kolesnikova** (U.R.S.S.), **11,2 pe 100 m — Purtiainen** (Finlanda), **1:59,3 pe 800 m — Zlateva** (Bulgaria), **1,92 m la înălțime — Blagoeva** (Bulgaria), **61,76 m la suliță — Jaworska** (Polonia), **65,62 m la disc — Melnic** (U.R.S.S.) și **19,42 m la greutate — Hristova** (Bulgaria). În linii mari, rezultatele înregistrate la Varșovia au fost superioare celor realizate în celelalte două semifinale.

Finala — programată la 9 septembrie la Edinburg (Scoția) — reunește reprezentativele feminine de atletism ale **R. D. GERMANE, ROMÂNIEI, R. F. GERMANIA, ANGLIEI, UNIUNII SOVIETICE** și **BULGARIEI.** Pentru prima oară, două apariții noi în finală : echipele României și Bulgariei, care au luat locul tradiționalelor participante la ultimul act al acestei competiții, formațiile Ungariei și Poloniei.

CONTRIBUȚIA FIECAREI ATLETE LA SUCCESUL ECHIPEI ROMÂNIEI

Așadar, din a patra „încercare", echipa reprezentativă a României a reușit calificarea în finala acestei mari competiții a atletismului. Să vedem care a fost comportarea pe probe a atletelor noastre :

100 m	— **Mariana Condovici — 3 p.**
200 m	— **Mariana Condovici — 5 p.**
400 m	— **Mariana Suman — 2 p.**
800 m	— **Ileana Silai — 4 p.**
1 500 m	— **Maria Lincă — 4 p.**
100 mg	— **Elena Mîrza — 3 p.**
lungime	— **Viorica Viscopoleanu — 6 p.**
înălțime	— **Cornelia Popescu — 4 p.**
greutate	— **Valentina Cioltan — 4 p.**
disc	— **Argentina Menis — 6 p.**
suliță	— **Elena Neacșu — 5 p.**
4x100 m	— **Carmen Ene, Maria Lazăr, Laura Ratz, Mariana Condovici — 3 p.**
4x400 m	— **Niculina Lungu, Doina Bădescu, Mariana Suman, Ileana Silai — 5 p.**

Cele mai multe puncte au fost realizate de : **Mariana Condovici — 8,75 p, Argentina Menis și Viorica Viscopoleanu — cîte 6 puncte, Ileana Silai — 5,25 p, Elena Neacșu — 5 p.** Surprizele plăcute ale echipei noastre au fost produse de **Viorica Viscopoleanu, Mariana Condovici, Maria Lincă, Elena Neacșu** și de **componentele echipei de 4×400 m.** Poate că acestea au fost și elemente care au decis, în ultimă instanță, victoria în fața redutabilei echipe a Ungariei, au suplinit lipsa Valeriei Bufanu, au reparat unele nereușite ale atletelor noastre. Printre rezultatele care au fost la un nivel mai scăzut decît estimările (bazate pe performanțele anterioare, pe experiența de concurs ș.a.m.d.) se situează cel al Ilenei Silai la 800 m, al Corneliei Popescu la înălțime, al Marianei Condovici la 100 m și, poate, ale Elenei Mîrza la 100 mg și Marianei Suman la 400 m. Este clar că am fi putut să ne aflăm la o distanță confortabilă de reprezentativa Ungariei dacă și aceste atlete ar fi realizat un punctaj mai bun, dacă Valeria Bufanu n-ar fi fost accidentată. Sînt însă atît de rare cazurile cînd totul este perfect încît... Ne mulțumim cu faptul că s-a obținut calificarea în finala de la Edinburg. Firește, pentru ca acolo echipa României să încerce o nouă ascensiune este nevoie de multă muncă, de o îmbunătățire a formei sportive a unora dintre componente și de menținerea aceleia atinse de performerele reuniunii de la București, de reintrarea în echipă a Valeriei Bufanu (sperăm că federația se ocupă cu toată seriozitatea de rezolvarea acestui caz, Valeria fiind una din marile valori nu numai ale atletismului, ci și ale sportului românesc).

Înainte de a încheia acest capitol, este necesar să subliniem aportul antrenorilor. Chiar dacă „plutonul" tehnicienilor este destul de numeros, îi vom cita pe toți cei ce prin munca lor și-au adus contribuția la calificarea echipei feminine a României în finala Cupei Europei : **Silviu Dumitrescu, Constantinescu Nehoi, Gh. Biro, Baruch Elias, Ion Benga, Victoria Bădescu, Egon Lupșa, Victor Caramihai, Gh. Stănescu, Octavian Viscopoleanu, Emil Drăgan, Mihai Tătaru** și **Octavian Enescu.** Antrenor coordonator : **Nicolae Mărășescu.**

O mențiune specială pentru organizarea concursului care — minus întîrzierea de la începerea programului — a corespuns întru totul așteptărilor.

CÎTEVA PERFORMANȚE REMARCABILE

„Punctele forte" al semifinalei Cupei Europei — găzduită de stadionul Republicii — au fost performanțele realizate de **Argentina Menis** (cu 65,96 m, ea a învins-o prin... corespondență pe Faina Melnik care, la Varșovia, a obținut 65,62 m), **Annelie Ehrhardt** (12,7 la 100 mg), **Monika Zehrt** (51,3 la 400 m), **Gunhild Hoffmeister** (4:12,0 la 1 500 m), **ștafeta de 4×100 m a R. D. Germane** (43,4). Sînt rezultate care pot onora orice competiție internațională de amploare. Alături de ele se află altele — mai numeroase — care, de asemenea, sînt la nivelul exigențelor actuale. Ca o concluzie ce se desprinde din analiza lor este faptul că absolut toate federațiile naționale și-au fixat ca obiectiv de maximă importanță această competiție, că au făcut totul pentru a prezenta echipele în cea mai bună formă. Este încă un element care vine să amplifice valoarea rezultatului realizat de echipa României.

din TOATE SPORTURILE

BASCHET. Lotul reprezentativ de juniori a plecat ieri în Bulgaria, la Botevgrad, pentru a participa la campionatul balcanic rezervat acestei categorii de jucători alături de echipele Bulgariei, Greciei, Iugoslaviei și Turciei. Întrecerile vor începe mîine și se vor încheia duminică. Au făcut deplasarea (între paranteze, formația de club din care fac parte și talia) : **Osacenco** (Lic. 35 Buc. — 1,87), **Fluturaș** (Lic. 35 — 1,89), **Dragnea** (Polit. Buc. — 2,02), **Uglai** (Șc. sp. Satu Mare — 1,95), **Stratulat** (Lic. 35 — 2,01), **Voicu** (Polit. Buc. — 1,95), **Mihalache** (Știința Mediaș — 1,96), **S. Vidican** (Polit. Cluj — 1,83), **Constantinescu** (Dinamo — 1,95), **Căpușan** (Lic. 35 — 1,94), **Caraion** (Farul — 1,95), **Chioreanu** (Lic. 35 — 1,97). Antrenori : **T. Giurculescu** și **O. Șerban.** Cele 10 ediții anterioare ale Balcaniadei au fost cîștigate de Iugoslavia (4), România (3), Bulgaria (2) și Grecia (1). Ediția de anul trecut, disputată la Ploiești, a fost cucerită de reprezentativa României, care mai realizase această performanță în 1964 și 1965 ● DEVENIND, în urma examenelor de admitere, studente la I.E.F.S., **Diana Mihalic** (Sănătatea Satu Mare) și **Rodica Capotă** (Politehnica București) vor evolua, din toamnă, în echipa prof. **Ioan Nicolau.**

LUPTE Întîlnirea amicală dintre echipa Școlii sportive Tg. Mureș și Selecționata statului Nebraska (S.U.A.) s-a încheiat cu victoria mureșenilor, la scorul de 6.5 — 5.5. S-au evidențiat **Șt. Timar** (48 kg), **Emil Tartă** (63 kg) de la gazde, respectiv **Rick Noirvall** (60 kg) și **Olivel Marshall** (75 kg).

ATLETISM În cadrul unor concursuri desfășurate la Poiana Brașov, s-au înregistrat următoarele rezultate : **Adrian Gagea — 17,36 m și 17,61 m** (record egalat) la aruncarea greutății; **Zamfirache — 57,40 m** la aruncarea discului (rec. personal); **Tibulschi — 62.90 m** la aruncarea ciocanului; **Erica Teodorescu — 1.85 m** la săritura în înălțime; **C. Grigoraș — 77,10 m** la aruncarea suliței.

POLO. La Arad a avut loc restanța **Vagonul — Crișul** din cadrul campionatului național, grupa B. La capătul unui meci foarte disputat, cele două echipe au terminat la egalitate: 5—5 (2—3, 1—1, 2—0, 0—1). Au înscris : **Adoc 2, Leszay 2, Kugel** pentru arădeni și **Freund 4, Bone** pentru orădeni. În urma acestui rezultat, clasamentul grupei arată astfel :

1. **Școlarul Buc.**	9	8	1	0	64—32	17
2. Crișul Oradea	10	7	1	2	80—49	15
3. Vagonul Arad	9	5	2	2	60—42	12
4. Mureșul Tg. Mureș	10	3	0	7	47—62	6
5. Olimpia Oradea	10	3	0	7	34—65	6
6. Ind. lînei Timiș	10	1	0	9	38—73	2

HANDBAL. La Oradea, în organizarea clubului Constructorul, a avut loc un turneu de handbal dotat cu **„Cupa Constructorul".** Rezultate : Timișul Lugoj — Constructorul Oradea 18—14 (9—4), C.S.M. Reșița — Gloria Arad 29—12 (13—7), Timișul — C.S.M. 11—10 (8—4), Gloria — Constructorul 15—9 (6—6), Timișul — Gloria 18—16 (9—5), Constructorul — C.S.M. 21—20 (11—10). Trofeul a revenit echipei **Timișul Lugoj.**

TENIS Azi începe campionatul național de juniori pe echipe. Acesta se dispută pe patru zone geografice, la fiecare dintre ele fiind repartizată cîte o echipă bucureșteană din cele calificate. Astfel, „Cutezătorii" joacă la Oradea (zona I : județele Bihor, Timiș, Caraș-Severin și Arad); Steaua a făcut deplasarea la Tg. Mureș (zona a II-a : Brașov, Prahova, Covasna și Mureș) : Dinamo la Galați (zona a III-a : Iași, Constanța, Vrancea și Galați); Progresul la Cluj (zona a IV-a : Dolj, Gorj, Hunedoara și Cluj). Cîștigătoarele zonelor vor participa la un turneu final, la București, pentru a desemna echipa campioană.

ÎNOT. La ștrandul Tineretului s-a desfășurat un concurs de înot la care au participat o serie de sportivi sovietici din cluburi sindicale (care se pregătesc de cîteva zile în țara noastră) și cîțiva componenți ai loturilor republicane. Rezultate tehnice : 100 m spate (b): I. Perov (U.R.S.S.) 63,4, T. Nuțeanu 67,8; 100 m bras (b): Iuozaitis (U.R.S.S.) 69,7, O. Resler 75,6; 100 m bras (f): Karin Sagatelian (U.R.S.S.) 1:19,2, Tujicova (U.R.S.S.) 1:22,4, A. Georgescu 1:27,9; 200 m bras (b) Starikov (U.R.S.S.) 2:27,9, L. Ene 2:56,7; 200 m bras (f): Nadejda Kuzovleva (U.R.S.S.) 2:50,3, Ligia Anastasescu 3:07,3; 100 m delfin (b): S. Naumov (U.R.S.S.) 61,8, D. Țurcanu 67,7.

BALCANIADA ÎNOTĂTORILOR JUNIORI S-A BUCURAT DE O REUȘITĂ DEPLINĂ

● Recordmanii noștri și-au îmbunătățit substanțial performanțele ● Din echipa feminină, doar Minola Vasiliade și Camelia Hoțescu în progres ● Finala poloiștilor — un spectacol de calitate

„Tinerii înotători din Balcani au nevoie de cît mai dese concursuri de asemenea amploare. Ele constituie un stimulent deosebit pentru menținerea în pregătirea continuă a sportivilor și îi ambiționează peste măsură. Este exact ceea ce are nevoie natația din țările noastre". Ideea aparține lui **Bogdan Nenadovici** (Iugoslavia), secretar al Jocurilor Balcanice și membru în comisia tehnică a Ligii europene de natație. Iar faptul că cea de a III-a ediție a competiției a cunoscut un succes deplin — o afirmă în primul rînd oaspeții — ne obligă să subscriem întru totul la părerea unuia dintre cei mai apreciați tehnicieni ai natației de pe continent.

În cele trei zile de concurs (28 de probe) au fost corectate 17 recorduri balcanice și 51 de recorduri naționale. Și aceasta în condițiile absenței unui bazin de încălzire, ceea ce în mod practic reduce simțitor posibilitățile de a realiza performanțe înalte sportivilor înscriși în ultimele probe din program, ce se desfășoară de regulă la mai bine de o oră după primul start. Fără îndoială, speranțele înotului din cele 5 țări au progresat vizibil în anul care a trecut de la ediția desfășurată în piscina din Izmir. Începe să se simtă tot mai mult efectul muncii desfășurate de antrenorii nord-americani în Grecia, lucrul intens de zi cu zi din liceele (trei la număr) de specialitate din Bulgaria, sau eforturile depuse de forurile de specialitate din Turcia pentru scoaterea din anonimat a acestui sport, deocamdată pe plan național.

La reușita acestei Balcaniade a juniorilor o contribuție importantă au adus-o și tinerii noștri reprezentanți. Cu evoluții modeste la primele două ediții, dominate de o manieră categorică de sportivii Eladei, juniorii noștri i-au surprins realmente de această dată pe oaspeți, aflîndu-se în permanență pe primul plan al disputelor pentru medalii. Pe tabela recordurilor țării se află, de duminică seară, 5 cifre noi pentru grupa de vîrstă a juniorilor și alte 4 pentru cea a copiilor de categoria A. Iar faptul că în cea mai echilibrată dispută echipa noastră masculină a reușit să cucerească 6 titluri și să se claseze pe primul loc în clasamentul respectiv, reprezintă un succes neîndoielnic.

Îmbucurător este și faptul că cei mai mulți dintre tinerii noștri reprezentanți și-au îmbunătățit substanțial performanțele optime : **Adrian Horvat 65,3** (67,8 în 1972) și **2:17,7** (2:26,0) la 100 și 200 m spate, **Radu Vrînceanu 58,8** (62,9) la 100 m liber, **Tudor Furtunescu 64,2** (67,1) și **2:27,1** (2:41,7) la 100 și 200 m delfin, **Ilarion Svetz 4:37,4** (4:52,9) și **18:33,0** (18:42,5) la 400 și 1500 m liber.

În întrecerile feminine, echipa țării noastre a fost nevoită să se mulțumească cu locul secund, fiind întrecută de o selecționată superioară, care a adus la București o înotătoare de clasă europeană **(Helen Avlonitou,** cîștigătoare a 7 titluri). De altfel, evidența ei superioritate în probele feminine a determinat în final și succesul în ansamblu al reprezentativei grecești. Să nu omitem, însă, faptul că, la această ediție, antrenorii noștri au aliniat o echipă mai tînără (doar **Eugenia Cristescu, Karin Parutsch** și **Daniela Georgescu** s-au aflat la limita de vîrstă) decît cea a învingătoarelor, cele mai multe dintre reprezentantele României (avînd 14 ani) beneficiind de dreptul de a concura și în anul viitor. Cele mai bune : **Minola Vasiliade** aflată într-un spectaculos progres cu **1:11,7** (1:17,5 în 1972) și **2:39,0** (2:51,1) la 100 și 200 m delfin și **Camelia Hoțescu** cu **1:22,6** (1:25,0) și **2:55,5** (3:01,7) la 100 și 200 m bras. Dacă și celelalte înotătoare romînce s-ar fi încadrat într-un ritm de progres mai substanțial (Cristescu a învins-o anul trecut, la Sofia, pe Avlonitou în proba de 800 m liber, iar acum a pierdut la o diferență de aproape 40 de secunde !), dacă **Ildiko Horvath** (antrenorul ei ne-a declarat că a avut condiții grele de antrenament în această vară), **Cătălina Pănulescu, Karin Parutsch** sau **Daniela Georgescu** și-ar fi repetat măcar rezultatele din primăvară, sau cele de la „naționalele" de seniori, diferența de punctaj între formațiile Greciei și României putea fi minimă, astfel ca sportivii noștri să poată ocupa locul I și în clasamentul general.

FINALA POLOIȘTILOR — UN MECI DE ZILE MARI

La sfîrșitul turneului de polo, care a încheiat întrecerile Balcaniadei, am avut o dublă satisfacție : aceea de a vedea reprezentativa cadeților noștri din nou în posesia titlului, precum și faptul de a fi urmărit un meci cum rar poți întîlni chiar în turneele de seniori. Jucătorii români și iugoslavi, cotați printre cei mai buni de pe continent, au folosit în aprriga lor dispută toată gama procedeelor tehnice și tactice, înotînd într-un ritm îndrăcit pe tot parcursul întîlnirii. Fazele de gol au alternat cu mare repeziciune de la o poartă la alta, fiecare dintre echipe reușind să înscrie cîte 8 puncte. Rezultatul final de 8—8 (echipa română a ocupat locul I datorită unui golaveraj superior) ni se pare perfect echitabil și el exprimă elocvent — în întîlnirea anterioară, de la Sibenik, rezultatul a fost 6—6 — echilibrul de forțe dintre cele două formații.

Iugoslavii au prezentat un lot alcătuit din jucători robuști, buni tehnicieni și înotători, demni reprezentanți ai clasei polo-ului din țara vecină. **Druzejici, Mracevici, Mișkovici** și **Gopcevici,** jucători din prima ligă, au fost cei mai buni din rîndurile unei formații care se anunță printre favoritele campionatului european de la Duisburg.

Selecționata țării noastre a avut un start mai dificil (acel 3—2 cu Bulgaria). Este drept, **Răducanu** și **Schervan** (jucători ai primei reprezentative) au participat la foarte puține antrenamente comune ale juniorilor și echipa a fost lipsită de omogenitate. Cadeții români au mers în crescendo, de la joc la joc, pentru ca în partida decisivă să exprime calități cel puțin egale cu cele ale adversarilor. În atac, deși s-au ratat unele situații de „om în plus" (chiar **Răducanu** și **Schervan**) a fost evident un plus de eficacitate. În schimb, sistemul nostru defensiv (mai ales zona la inferioritate numerică) nu este încă pus la punct, iar portarii **(Spînu** și **Rădescu)** nu strălucesc. Subliniind că **Răducanu** și **Preda** în special, apoi **Cocora** și **Mirea** au fost oamenii de bază ai formației noastre în acest turneu, trebuie să afirmăm că echipa cadeților poate juca și mai bine, iar componenții ei au datoria de a folosi cu deplină seriozitate timpul rămas pînă la C. E. pentru a ne reprezenta cu cinste în marea confruntare de la Duisburg.

Adrian VASILIU

CAMPIONATELE NAȚIONALE ALE COPIILOR ÎNCEP ASTĂZI LA „TINERETULUI"

De abia încheiate întrecerile Balcanice ale juniorilor și capitala țării noastre este gata să găzduiască o nouă competiție de mare importanță pentru natația românească. Este vorba de campionatul republican al copiilor din categoriile A și B.

Concursul se va desfășura începînd de astăzi, timp de 4 zile, la ștrandul Tineretului din Capitală cu serii în fiecare dimineață de la ora 9,30 și finale în fiecare după-amiază de la ora 17,30.

Ca și la precedentele întreceri republicane din acest sezon, se anunță un record de participanți : peste 250 de sportivi din București, Brăila, Galați, Ploiești, Cluj, Oradea, Timișoara, **Tg. Mureș** și **Reșița.**

R.F. GERMANIA, FINLANDA, U.R.S.S., ANGLIA, R.D. GERMANĂ ȘI FRANȚA ÎN FINALA MASCULINĂ A CUPEI EUROPEI

● La Nisa, atleții noștri au concurat slab

Pentru finala competiției masculine Cupa Europei, în urma celor trei semifinale de la Celje (Iugoslavia), Oslo (Norvegia) și Nisa (Franța) s-au calificat : **R. F. Germania, Finlanda, U.R.S.S., Anglia, R. D. Germană** și **Franța.** O mare surpriză poate fi considerată necalificarea reprezentativei Poloniei și chiar și cea a Italiei.

La **Celje** clasamentul a fost următorul : **1. R. F. Germania 103,5 p, 2. Finlanda 88 p, 3. Polonia 83,5 p, 4. Iugoslavia 63 p, 5. E[illegible]ția 43 p, 6. Spania 37 p.** Cîteva dintre cele mai bune rezultate : 200 m : **Kartunen** (F) 20,95 s ; 5 000 m : **Norpoth** (R.F.G.) 13:47,8 ; prăjină : **Kaliomäki** (F) 5,43 — nou record ; disc : **Kahma** (F) 64,92 m ; suliță : **Siitonen** (F) 89,02 m ; lungime : **Baumgartner** (R.F.G.) 7,83 m ; greutate : **Reichenbach** (R.F.G.) 20,18 m.

Clasamentul final la **Oslo** : **1. U.R.S.S. 98,5 p, 2. Anglia 80,5 p, 3. Italia 72,5 p, 4. Ungaria 62 p, 5. Norvegia 57,5 p, 6. Belgia 48 p.** Cîteva rezultate : lungime : **Podlujnîi** (U.R.S.S.) 8,11 m ; 10 000 m : **Sviridov** (U.R.S.S.) 28:19,8 ; 800 m : **Arzanov** (U.R.S.S.) 1:46,4 ; 200 m : **Menea** (I) 20,7 ; înălțime : **Major** (U) 2,15 m.

La **Nisa**, conform așteptărilor, formațiile **R. D. Germane** (98,5 p.) și **Franței** (90 p.) și-au adjudecat primele locuri. În continuare clasamentul se prezintă astfel : **3. Cehoslovacia 76 p, 4. Suedia 72 p, 5. România 42 p, 6. Bulgaria 41,5 p.** Evident, de la echipa noastră masculină nu așteptam ca să se califice în finală. Ar fi fost peste puterile componenților săi actuali. În schimb, așteptam ca, într-o companie atît de valoroasă, să obțină rezultate bune, dacă nu mai bune decît cele din ultima vreme, măcar la nivelul acestora. Dar, cu excepțiile de rigoare (foarte puține însă) cei mai mulți dintre reprezentanții noștri au înregistrat rezultate slabe. Excepțiile le-au furnizat **Gheorghe Ghipu, Petre Lupan** și **Ilie Floroiu,** ceea ce, să recunoaștem, reprezintă extrem de puțin pentru o întreagă echipă.

Iată acum cîștigătorii probelor de la Nisa și locurile ocupate de atleții noștri : **100 m :** Echevin (F) 10,5 (6. Petrescu 10,9) ; **200 m :** Bombach (R.D.G.) 21,1 (5. Petrescu 21,8) ; **400 m:** Dermarthon (F) 46,2 (6. Vasile 48,3) ; **800 m :** Fromm (R.D.G.) 1:45,7, Philippe (F) 1:45,8, — record, Ghipu (R) 1:46,4 — record, Svensson (S) 1:47,3, Sisovski (C) 1:48,7 ; **1 500 m :** Justus (R.D.G.) 3:49,0, Boxberger (F) 3:49,3, Ekman (S) 3:49,3, Lupan (R) 3:49,8, Penkava (C) 3:50,0 ; **5 000 m :** Schultz (R.D.G.) 13:38,0, Jansky (C) 13:47,8, Lupan (R) 13:54,0, Rampon (F) 14:01,6 ; **10 000 m :** Haase (R.D.G.) 29:08,8, Jansky (C) 29:10,0, Najde (S) 29:10,2, Iordanov (B) 29:14,2, Floroiu (R) 29:15,8, Tijou (F) 29:39,2 ; **110 mg :** Drut (F) 13,6 (3. Perța 14,4) ; **400 mg :** Kodejs (C) 49,9 — record (5. Suciu 51,6) ; **3 000 m obst. :** Garderud (S) 8:16,2 (performanța nu poate fi omologată ca record european, lărgimea gropii cu apă fiind mai mică cu 40 cm)... 4. Cefan 8:34,8 ; **lungime :** Lonheme (F) 7,91 m (5. Sărucan 7,43 m) ; **triplu :** Lamitie (F) 16,45 m (4. Ciochină 16,19 m) ; **înălțime :** Poaniewa (F) 2,19 m (6. Dosa 2,07 m) ; **prăjină :** Isaksson (S) 5,25 m (4. Anton 4,80 m) ; **greutate :** Briesenick (R.D.G.) 20,68 m (6. Iordan 16,24 m) ; **disc :** Bruch (S) 65,04 m ; **suliță** Tuita (F) 81,70 m (6. Grigoraș 71,20 m) ; **ciocan :** Theimer (R.D.G.) 71,42 m (6. Schneider 61,22 m) ; **4X100 m :** R. D. Germană 39,3, Franța 39,3, Cehoslovacia 39,8 (6. România 41,3) ; **4X400 m :** Suedia 3:04,4, R. D. Germană 3:04,9 — record (6. România 3:11,2).

AGENDA ACTIVITĂȚII SPORTIVE DE MASĂ

DOUĂ INIȚIATIVE SUCEVENE

Sîntem în măsură să semnalăm inițierea, de către Consiliul Județean al sindicatelor, în colaborare cu C.J.E.F.S. Suceava, a două competiții. Este vorba despre acțiuni menite să stimuleze într-o și mai mare măsură activitatea competițională de masă de la nivelul întreprinderilor și instituțiilor (prima : „FRUNTAȘ ÎN MUNCĂ ȘI ÎN SPORT"), și de la cel al lucrătorilor din ramurile minieră, construcții și forestieră (a doua : CUPA MINERULUI, A CONSTRUCTORULUI, A FORESTIERULUI). Pe lîngă scopul principal al celor două competiții — asigurarea continuității întrecerii sportive pentru un cît mai mare număr de oameni ai muncii — secția sport din cadrul Consiliului județean al sindicatelor urmărește angrenarea în activitatea practică și eficientă în domeniul sportului a tuturor organelor sindicale aflate în subordine.

Concursul „Fruntaș în muncă și în sport" se desfășoară (acum au loc etapele pe oraș sau municipiu) la 11 discipline sportive, dintre care nu lipsesc acțiunile cicloturistice, excursiile și drumețiile. În cadrul etapelor de masă, au fost organizate, în paralel cu întîlnirile între secții, sectoare, schimburi, brigăzi, echipe de lucru, zile dedicate alergării, săriturii sau aruncării și concursuri distractive intitulate „cel mai iute", „cel mai tare", „cel mai îndemînatic" dintre participanți. Urmărindu-se atragerea efectivă în întreceri a salariaților, în etapele superioare ale competiției vor fi prezentate toate foile de concurs care să ateste desfășurarea fazelor inițiale. În plus, se va acorda un spor de punctaj asociațiilor sportive ce vor dovedi că întrecerile organizate în cadrul etapei de masă au avut loc pe terenuri amenajate sau reamenajate cu acest prilej. **(RD. T.)**

ZILNIC, SPORT ÎN COMUNA BUDA

În comuna Buda, din județul Buzău, tinerii au amenajat, prin muncă patriotică, o frumoasă bază sportivă. Zilnic se desfășoară aici activități sportive, la care participă marea majoritate a cetățenilor din comună. În rîndul pionierilor și școlarilor din localitate, cel mai iubit sport este fotbalul. Echipa lor, Olimpia, participă la întrecerile republicane dotate cu „Cupa Cutezătorii". După 48 de jocuri, tinerii fotbaliști din Buda ocupă locul al 6-lea pe țară.

Dumitru SOARE-coresp.

„CUPA ORAȘULUI VASLUI", LA FOTBAL

În cinstea zilei de 23 August, Comitetul județean U.T.C. Vaslui, în colaborare cu C.J.E.F.S., a organizat „Cupa orașului Vaslui" la fotbal. Au participat divizionarele B Viitorul Vaslui și Metrom Brașov, precum și formațiile din divizia C Constructorul Vaslui și Rulmentul Bîrlad.

După un meci foarte disputat în compania echipei Viitorul din orașul gazdă cupa a fost cîștigată de **Metrom Brașov.** În meciul final, brașovenii și-au adjudecat victoria cu 1—0 (1—0) prin golul înscris de Paraschivescu.

Miluță MOGA — coresp.

„CUPA MINERULUI"

Cu ocazia Zilei Minerului și în dorința de a întîmpina și cu acțiuni în domeniul sportului de masă sărbătorirea Zilei de 23 August, comitetul sindicatului, comitetul U.T.C. și conducerea Întreprinderii miniere Gurabarza au organizat, duminică, o interesantă competiție polisportivă. Au fost prezente la întreceri 12 reprezentative ale secțiilor și sectoarelor întreprinderii. La aceste întreceri au asistat numeroși iubitori ai sportului din localitate, precum și numeroși turiști.

Al. BĂLGRĂDEAN — coresp.

„CĂLUȚUL DE MARE" ȘI „DELFINUL FLIPPER"

La strandul Valea Seacă din municipiul Hunedoara 30 de elevi din localitate au încheiat, zilele trecute, cursul de inițiere în înot. Începătorilor le-au fost înmînate brevete cu titulatura „Căluțul de mare", iar celor avansați cu denumirea „Delfinul Flipper".

Toți acești copii au deprins tainele înotului în numai două săptămîni, sub îndrumarea entuziastului instructor Ovidiu Duduia, profesor de educație fizică la liceul nr. 1 din Hunedoara

„SE ÎNALȚĂ IKARUS"

● O frumoasă inițiativă a cadrelor didactice și elevilor școlii din satul Ialomițean Orezu

Dintr-un sat de pe meleagurile ialomițene ne-a sosit cu cîtva timp în urmă vestea unei foarte frumoase inițiative, care dovedește înțelegerea și chiar pasiunea pentru sport a unor cadre didactice de acolo, a elevilor și părinților acestora.

Satul se numește **Orezu** și aparține comunei **Ciochina** (județul Ialomița). Cu puțin înainte de intrarea în vacanță, **la școala generală de 8 ani din acest sat a luat ființă un club sportiv al elevilor,** căruia i s-a dat semnificativa denumire de **Ikarus.** Inițiativa creării acestui club aparține profesorului (suplinitor) de educație fizică **Nicolae Dumitru** — un tînăr de 22 de ani, entuziast și priceput, care predă la școala respectivă atît ore de educație fizică, cît și de istorie — și ea a fost materializată cu largul concurs al directorului școlii, **Teodor Măroiu,** al comandantului detașamentului de pionieri și celorlalte cadre didactice.

Înființarea clubului s-a făcut într-un cadru festiv, participînd ca invitați reprezentanții organelor de partid și de stat din comună, părinții elevilor, precum și elevi ai școlilor din Ciochina și Rași. Cu acest prilej — în curtea școlii — a fost ridicat drapelul clubului și s-a cîntat imnul **„Se înalță Ikarus"**, după care au urmat diferite întreceri sportive.

Clubul, care funcționează pe baza unui regulament propriu, are, deci, **steag propriu, un imn al său, emblemă, ecuson, ștampilă — toate realizate de către elevi și părinții acestora.** Din club fac parte **100 dintre cei 200 de elevi ai școlii,** fiind admiși ca membri — pe baza unei cotizații lunare de 0,50 lei — numai cei care, pe lîngă cerința respectării regulamentului, o îndeplinește și pe aceea de a fi fruntași la învățătură. Ei își desfășoară activitatea în cadrul secțiilor de fotbal, handbal, volei, atletism și tenis de cîmp, cărora — în viitor — li se va adăuga și o secție de haltere.

Apreciind această frumoasă inițiativă, apărută la o școală dintr-un sat, cu mai modeste condiții și posibilități decît multe alte școli din mediul urban, credem că ea ar putea stimula acțiuni similare, prin diverse locuri, în noul an de învățămînt care se apropie.

BICICLETE ? MULTE ! — CICLOTURIȘTI ? PUȚINI !

(Urmare din pag. 1)

ME. ESTE, ÎNSĂ, UN MARE MERIT ȘI AL CADRELOR DIDACTICE CARE ȘI-AU ÎNSUȘIT ACESTE INDICAȚII PROMOVÎND CU O LĂUDABILĂ STĂRUINȚĂ TURISMUL PE BICICLETĂ ÎN RÎNDUL ELEVILOR LOR. Cel mai activ nucleu cicloturistic din județul Buzău, de exemplu, se află în comuna Ghergheasa. Elevii școlii generale de aici au efectuat, sub conducerea prof. **Virgil Florescu,** mai multe excursii de o zi precum și o tură mai lungă (cca. 480 km). În comuna Vinători (jud. Mehedinți), prof. **Ilie Iovițu,** directorul școlii generale care este totodată profesor de geografie, a organizat în afara excursiilor obișnuite, una specială cu elevii clasei a V-a, urmărind, pe biciclete, cursul rîului Drincea, în scopul de a consolida cunoștințele acestora în domeniul geografiei fizice.

În comuna Vîrtop (jud. Dolj) prof. **Ion Ghiță** organizează cu elevii școlii generale de aici foarte multe excursii mici (de 5—6 km) încheiate în preajma unei păduri unde se desfășoară, apoi, întreceri sportive. În afara acestora au mai avut loc ștafete cicloturistice cu satele și comunele din jur. De asemenea, foarte activi sînt în acest domeniu prof. **Ion Vlăduț** (directorul școlii) și prof. **C. Ciobîrcă** de la școala generală din Dobridor (Dolj) care, la programul excursiilor de scurtă durată, au adăugat și un circuit mai lung, de cca 500 km.

Dar dacă la nivelul școlarilor și, mai ales, în mediul rural această formă de activitate în aer liber se prezintă satisfăcător, în schimb, **populația citadină** (cu unele excepții, tot printre școlari) **nu oferă decît un procent foarte redus de cicloturiști deși preocuparea acestei categorii pentru mișcare ar trebui să fie mult mai accentuată.**

Ținînd seama de această situație și acționînd în spiritul prevederilor Hotărîrii Plenarei Comitetului Central al P.C.R. cu privire la dezvoltarea continuă a educației fizice și sportului, **C.N.E.F.S. a luat măsura de a stimula activitatea cicloturistică,** studiind situația de pe teren, alcătuind în fiecare județ comisii de cicloturism care înmănunchează oameni entuziaști și pricepuți. Astfel, în județul Buzău s-a constituit o comisie de specialitate avînd ca președinte pe prof. **Nicolae Busuioc** care desfășoară o frumoasă activitate cicloturistică în rîndul elevilor de la Școala generală nr. 11 din Buzău. La Drobeta-Turnu Severin comisia județului Mehedinți a luat ființă zilele trecute punînd în fruntea sa, un vechi ciclist de performanță, **Vasile Gogan,** actualmente instructor sportiv. De asemenea în județul Dolj s-au luat măsuri ca pînă în luna septembrie să-și înceapă activitatea comisia județeană ce urmează a avea ca președinte pe prof. **Dan Angelescu,** activist, al secției sport-turism din Consiliul județean al organizației pionierilor. Mai mult chiar, în acest județ, este în curs de constituire și o comisie orășenească de cicloturism, la Calafat, unde ființează trei cercuri foarte harnice.

Sperăm ca toate aceste comisii — județene sau orășenești — să dea dovadă de un înalt spirit de răspundere, militînd pentru răspîndirea acestei activități sportive atît de binefăcătoare în mase cît mai largi ale populației. Cicloturismul este, din toate punctele de vedere, o formă accesibilă de mișcare în aer liber, pentru fortificarea organismului și dezvoltarea capacității fizice a cetățenilor patriei, indiferent de vîrstă.

fotbal

POST-SCRIPTUM LA AVANPREMIERELE STAGIUNII

ARGUMENTELE SUCCESULUI CRAIOVEAN

Credem că cea mai bună caracterizare a turneului „F. C. ARGEȘ XX" a dat-o, duminică seara, la Pitești, după terminarea competiției cunoscutul antrenor **Lajos Baroti,** cel care conduce acum pe **Vasas Budapesta** după ce a făcut „stagiuni" strălucitoare cu echipa națională a Ungariei, cu cea a **Perului** și cu **Ujpesti Dozsa : „În nici un caz nu aș fi reușit să supun echipa la o încercare așa de intensă cum am făcut-o în turneul organizat de clubul din Pitești. Am participat la o competiție care s-a bucurat de condiții de organizare ireproșabile, de participări redutabile și a însemnat un succes. Regret că ploaia a oprit pe mulți dintre spectatori să participe la a doua zi a turneului. Găsesc că nivelul turneului s-a plasat la o cotă neașteptat de bună pentru acest moment al sezonului. Deși e vorba de un meci al echipei mele, apreciez cu toată obiectivitatea că jocul nostru cu F. C. Argeș a avut valențele unei partide de mijloc de sezon. După cum voi spune, de asemenea, că jocul realizat de Universitatea Craiova în repriza a doua a partidei cu noi a constituit unul dintre cele mai bune momente de fotbal ale turneului. Cred că toți plecăm mulțumiți pentru ceea ce am realizat, ca acumulări în pregătire, dar și pentru amintirile care ni le-au lăsat zilele petrecute la București și Pitești".**

Am vrea să adăugăm cîteva caracterizări privind echipele noastre, făcute mai cu seamă din punctul de vedere al apropiatelor lor prezențe în „Cupa U.E.F.A." :

UNIVERSITATEA CRAIOVA a obținut o meritată victorie finală. Începută printr-un joc care poate nu a spus prea mult, cel cu **O.F.K. Beograd,** această victorie **s-a definitivat și s-a motivat concludent în jocul din fața redutabilei formații Vasas.** Craiovenii ne-au plăcut prin echilibrul general al formației lor ; am constatat că ei au trecut, rapid și total, peste efectele șocului din finalul campionatului ; că încearcă să realizeze și un fotbal pozițional, de ingenioasă construcție, care să completeze jocul de contraatac, arma lor nr. 1 de pînă acum. Combinațiile reușite în repriza a doua, care au făcut efectiv mat apărarea budapestană, sînt o dovadă a eforturilor constructive ale formației antrenate de **Cernăianu.** Echipa craioveană are, din startul sezonului, un important cîștig în persoana **juniorului crescut în propria grădină, Balaci, surprinzător de destins și de util într-un turneu internațional care reprezenta pentru el un dificil debut.** Notăm — cu speranța că e un început spre o frumoasă etapă a carierei lui — vizibila stilizare care a apărut în jocul lui **Deselnicu.** Atacuri curate, **sigure,** intercepții prețioase, anticipări de mare efect — iată armele cu care masivul fundaș central craiovean a dominat zona de apărare a echipei lui.

F. C. ARGEȘ, în vervă și activă, vineri, în fața lui Vasas, ne-a apărut mai neinspirată, cu mai puțină continuitate în joc în a doua zi a turneului. Echipa nu și-a regăsit total funcționarea armonioasă a compartimentelor, probabil și pentru că precizia paselor lasă de dorit. E evident că majoritatea titularilor nu sînt într-o dispoziție de joc normală. Cursa de întrare în formă trebuie grăbită, iată verdictul turneului !

Eftimie IONESCU

Marcu *(nr. 11) pune în stare de alertă defensiva lui* Vasas. *Moment din finala turneului „F.C. Argeș XX".*
Foto: V. ONESA

ÎN „CUPA MUNICIPIULUI BUCUREȘTI"

MULTE CĂUTĂRI, PUȚINE REUȘITE...

Uvertura campionatului, cum a fost numită „Cupa Municipiului București", disputată simbătă și duminică, a fost, fără doar și poate, o competiție foarte utilă. Și aceasta, chiar dacă am înregistrat în cele patru partide cam puține faze de fotbal bun sau evoluții pe măsura valențelor și pretențiilor majorității jucătorilor din cele patru loturi. Această a șaptea ediție a trofeului bucureștean a fost cîștigată, pentru a doua oară consecutiv, de formația brașoveană **Steagul roșu** care, dincolo de slăbiciuni inerente actualei etape de pregătire, a dovedit, o dată în plus, seriozitate în joc, multă mișcare în teren și o disciplină tactică în ton cu exigența antrenorului **Proca.** Sigur, succesul brașovenilor a fost asigurat în finala cu **Steaua** numai de seria penalty-urilor (facem o cuvenită rectificare la cronica de ieri, anunțînd că Iovănescu a transformat pentru bucureșteni o lovitură de la 11 m), și, în special, de singele rece al portarului **Adamache,** cel care, la ultima lovitură de pedeapsă, cînd nici un jucător brașovean nu avea curajul să-și asume riscul execuției, s-a îndreptat calm și bărbătește spre balon și l-a învins pe **Iordache,** printr-o lovitură plasată, bun exemplu pentru mulți atacanți.

Dar marele cîștig al acestei competiții, slabă din punct de vedere valoric și spectacular, a constat în soluțiile încercate de cei patru antrenori, cu numai o săptămînă înaintea începerii campionatului. Pentru că, simbătă și duminică, în arena de la „23 August" au fost rodați nu mai puțin de 61 de jucători (Rapid deține recordul cu 17 fotbaliști folosiți; un cuvînt bun pentru tînărul Rișniță), semn că încă se caută formule de echipe și soluții ideale. Iar din acest punct de vedere, **„Cupa Municipiului București"** a oferit, în primul rînd antrenorilor, dar și spectatorilor (e drept, în număr destul de mic-), cîteva serioase motive de reflecție.

Am putea spune, de exemplu, respectînd ideea, că Rapidul caută încă o rețetă pentru fundașii centrali, atît de necesară acum cînd absentează titularii **Boc și Grigoraș, că Steaua** încearcă găsirea celei mai bune linii ofensive prin integrarea tinerelor și talentatelor achiziții **Agud, Szabados** și **Amarandei,** că Sportul studențesc se gîndește la mărirea tonusului ofensiv al echipei prin plantarea lui **Ion Constantin** în centrul atacului, că **Nicolae Proca** lucrează încă în zona defensivă și a extremei dreapta, unde a probat nu mai puțin de trei jucători.

Sigur, toate aceste elemente au rămas în majoritatea cazurilor la nivelul căutărilor, soluțiile reușite fiind foarte puține, poate și datorită faptului că ritmul de două jocuri la 24 de ore a reprezentat un handicap pentru majoritatea tinerilor jucători aflați, totuși, în faza începutului de cursă. Jocurile celei de a șaptea ediții a „Cupei Municipiului București", excelent organizată, au prezentat mai multe lucruri negative decît bune, dar tocmai acesta credem că este marele cîștig pentru cele patru competitoare, acum, înaintea startului...

Mircea M. IONESCU

ÎN SĂPTĂMÎNA ÎNCEPERII CAMPIONATULUI

ȘI STADIOANELE SE PREGĂTESC DE START...

Au mai rămas doar cîteva zile pînă la deschiderea oficială a unei noi stagiuni fotbalistice. Așadar, pregătirile pentru campionatul 1973/1974 au intrat în linie dreaptă. Echipele noastre divizionare fac ultimele retușuri. Adversarul, meciul de duminică a fost analizat sub toate aspectele. Desigur, și stadioanele sînt gata sau aproape gata pentru găzduirea, în cele mai bune condiții, a jocurilor. Reportajul de față își propune să prezinte aspectul, la această oră, al stadioanelor cluburilor bucureștene Dinamo, Rapid și Sportul studențesc, așa cum le-au găsit reporterii noștri :

GIULEȘTIUL SUB SEMNUL ÎNNOIRILOR...

...Dincolo de șine, în potcoava Giuleștiului, tribunele au încă miros proaspăt de var și ciment. O coamă de pămînt de curînd bătătorit traversează asfaltul din curtea stadionului și se pierde sub zidul Giuleștiului patinat de fumul locomotivelor. **„E conducta care duce la vestiare,** explică **Dumitru Mirșan,** tehnicianul bazei. **A fost schimbată curînd. S-a mărit capacitatea dușurilor, s-au reamenajat vestiarele".** Tribunele Giuleștiului au și ele un aer nou, o culoare activă, de dată recentă. La tribuna a II-a au fost înlocuite toate gradenele de lemn. Și s-a efectuat izolația planșeului pentru a nu mai permite infiltrarea apei în tavanul și pereții sălii de sport. Iar mai jos, arena verde, cu gazon viu, reamenajată și ea, așteaptă noua stagiune. La sfîrșitul campionatului trecut, la acel ultim joc cu F. C. Argeș disputat de rapidiști pe stadionul lor, terenul de joc prezenta destule porțiuni de pămînt, adevărate insulițe în suprafața verde. Acum totul e o suprafață din aceeași culoare și între barele porților e numai iarbă verde, fragedă, tunsă de cîteva zile. **„Aproape 2 000 de metri pătrați de brazde, n-a fost o regazonare completă, la anul vom efectua așa ceva, dar acum cîmpul de joc e foarte bun, s-au făcut antrenamente și pe ploaie, și toată lumea a fost mulțumită..."** continuă omul acesta între două vîrste, care îngrijește zilnic iarba grasă și tot ce ține de arena Giuleștiului. O privire aruncată ceva mai departe, dincolo de gazon spre terenul de zgură, găsește și acolo curățenie și spirit gospodăresc. Și terenul acesta secund așteaptă îngrijit noul sezon.

— De la începutul returului campionatului trecut ne-am gîndit să reamenajăm terenul de joc, tribunele, vestiarele și anexele, ne-a declarat președintele clubului, **Mihai Vilceanu. Pentru că vrem să avem condiții de pregătire foarte bune și, pe cît posibil, în funcție de meciuri, să disputăm cît mai multe partide pe terenul nostru în noul campionat.**

ÎN CASA CAMPIONILOR

O vizită la complexul sportiv al clubului Dinamo din șos. Ștefan cel Mare îți oferă posibilitatea să vezi pretutindeni spiritul gospodăresc și gustul estetic care domnește aici. Gospodarul stadionului, **Vasile Zăvoianu,** s-a îngrijit din vreme ca totul să fie pus la punct în așa fel încît startul noului campionat să ofere fotbaliștilor și spectatorilor cele mai bune condiții de joc și de vizionare a partidelor.

Gardul de sîrmă care împrejmuiește terenul de fotbal și gradenele tribunelor au fost revopsite în alb-roșu, culorile dinamoviștilor, ceea ce dă un aspect plăcut ansamblului general. Cîmpul de joc, de un verde imaculat, a fost supus parțial unor amenajări. În fața porților, în pojghița suprafețelor de pedeapsă, ca și pe alte porțiuni deteriorate, au fost puse brazde noi, așa că gazonul, perfect nivelat, nu va crea nici o problemă jucătorilor. Nu au fost neglijate nici unele îmbunătățiri necesare vestiarelor și anexelor sanitare. Sauna, dușurile, canapelele de masaj arată ca noi. Magazinerul **Petre Petre** și-a terminat și el de curînd inventarierea noului echipament. Așezate ordonat, în rafturi, mai multe rînduri de tricouri, chiloți, jambiere, ghete, pantofi de tenis și o sumedenie de mingi sînt gata să fie folosite de **Dinu, Dumitrache, Nunweiller** și de ceilalți jucători dinamoviști.

LA CEA MAI TÎNĂRĂ ARENĂ BUCUREȘTEANĂ DE PRIMA DIVIZIE

În Regie, la Sportul studențesc, zilele acestea sînt zile de refacere, de reamenajare, după marea cursă de primăvară a speranțelor universitare. Gazonul e multicolor : verde obișnuit, apoi o altă nuanță, cea a brazdelor noi, și — în sfîrșit — culoarea deschisă a ierbii tinere, abia răsărită. S-au rebrăzdat în total circa 600 m. p. la terenul principal. Personalul nu e numeros. Doi oameni transplantează brazdele, alți doi le udă în permanență. Pe gardul împrejmuitor, vopseaua nu s-a uscat încă. Instalația pentru apă caldă și încălzire e complet nouă, chiar dacă mica uzină este amplasată în același loc. Gradenele micilor tribune au fost reparate. Se pare că, cel puțin în turul apropiatului campionat, nu vor fi găzduite meciuri oficiale din prima divizie, capacitatea tribunelor fiind, după cum bine se cunoaște, foarte redusă. Dar, ne asigura Niță Stănculescu, administratorul bazei sportive a studenților, luna aceasta va începe construirea unei tribune, în prelungirea actualei tribune I, care va fi și ea ridicată la nivelul celei noi anul viitor. Pentru 1975, este planificată ridicarea tribunei a II-a, urmînd ca, un an mai tîrziu, să fie amenajate potcoavele. Tabela de marcaj, firma stadionului sînt și ele proaspăt vopsite. La vestiare, din lipsă de personal, afectat în perioada aceasta de vacanță studențească gospodăririi căminelor, „toaleta" se va face începînd de săptămîna viitoare.

Stadionul Dinamo se prezintă într-o „toaletă" frumoasă înaintea începerii noului sezon competițional
Foto: S. BAKCSY

MODIFICĂRI ALE LUI „INTERNATIONAL BOARD" PE MARGINEA ACTUALULUI REGULAMENT DE JOC

Cu ocazia consfătuirii de lucru a arbitrilor divizionari, ținută în Capitală la sfîrșitul lunii trecute, Colegiul central a făcut cunoscute cavalerilor fluierului din lotul A o serie de modificări făcute de „International Board", pe marginea regulamentului actual de desfășurare a jocurilor. În rîndurile de mai jos ne propunem a prezenta cîteva dintre aceste modificări, pe cele mai importante, pentru a fi în atenția antrenorilor, jucătorilor și chiar a spectatorilor, ele urmînd a intra în vigoare odată cu noua ediție de campionat, 1973—1974.

● În cazul în care un jucător de rezervă va intra în teren pentru a înlocui un coechipier (inclusiv portarul), fără încuviințarea arbitrului, jocul nu va fi oprit, jucătorii vinovați de această infracțiune urmînd a fi avertizați imediat după ce mingea a ieșit afară din joc.

● **Portarii celor două echipe vor trebui să poarte culori care să-i deosebească de ceilalți jucători și de arbitrul jocului.**

● La art. XII — greșeli și incorectitudini — s-a adăugat următoarea decizie nouă : dacă în momentul cînd arbitrul se pregătește să dea un avertisment unui jucător și, înainte de a-l da, jucătorul în cauză comite o altă greșeală care de asemenea se pedepsește cu avertisment, jucătorul va fi exclus din terenul de joc.

● În legătură cu executarea loviturilor libere, decizia nr. 1 (art. XIII) a fost redactată după cum urmează : **pentru a marca diferența între o lovitură liberă directă și una indirectă, arbitrul care acordă o lovitură liberă indirectă o va semnala ridicînd brațul deasupra capului. El va ține brațul în această poziție pînă ce lovitura a fost executată.**

● In ceea ce privește executarea loviturilor de la 11 m, decizia nr. 10 (art. XIV) va avea următoarea redactare : **dacă, după ce arbitrul a dat semnalul pentru executarea unei lovituri de pedeapsă și, înainte ca mingea să fie în joc, portarul își părăsește locul de pe linia porții sau mișcă (deplasează) picioarele și un coechipier al jucătorului care execută lovitura pătrunde în suprafața de pedeapsă sau se apropie la mai puțin de 9,15 m de punctul de pedeapsă, lovitura — dacă a fost executată — va fi repetată. Coechipierul jucătorului executant al loviturii va fi avertizat.**

● Textul privind „sancțiuni" la executarea loviturilor de colț se modifică astfel : **dacă jucătorul care execută lovitura joacă mingea a doua oară, înainte ca ea să fi fost atinsă sau jucată de un alt jucător, arbitrul va acorda o lovitură liberă indirectă în favoarea echipei adverse, care se va executa de pe locul unde a fost comisă greșeala.**

DE LA F.R.F.

Federația română de fotbal consideră necesar să facă unele precizări în legătură cu noile prevederi ale Regulamentului de organizare a activității fotbalistice care se referă la folosirea jucătorilor tineri în ediția 1973—74 a campionatului.

Iată cum trebuie interpretate noile prevederi :

● **Echipele participante în campionatul de tineret-rezerve vor prezenta pe foaia de arbitraj 10 jucători de 20 de ani (născuți după 1 august 1953), dintre care trei juniori în echipa care începe partida (născuți după 1 august 1955) :**

● Echipele din campionatul Diviziei B vor prezenta pe foaia de arbitraj cel mult 5 jucători peste 26 de ani (născuți înainte de 1 august 1947) și vor începe partida cu cel puțin un junior (născut după 1 august 1955) ;

● Echipele din campionatul Diviziei C vor prezenta pe foaia de arbitraj cel mult 4 jucători peste 26 de ani (născuți înainte de 1 august 1947) și vor începe partida cu cel puțin un junior, (născut înainte de 1 august 1955).

Jucătorii intrați în teren la începutul meciului, inclusiv juniorii, pot fi înlocuiți cu oricare jucător trecut pe foaia de arbitraj, potrivit regulamentului de joc.

Miercuri după amiază, în Giulești

RAPID—VIDEOTON SZEKESFEHERVAR

Mîine, de la ora 16,30, pe stadionul Giulești, se va disputa întîlnirea amicală internațională dintre formația **Rapid București** și echipa maghiară **Videoton Szekesfehervar.**

JIUL PETROȘANI — AMROKAN PHENIAN 1—2 (0—1)

Partida amicală internațională, disputată duminică după-amiază, s-a încheiat cu victoria oaspeților, care au lăsat o bună impresie printr-un joc în viteză. Golurile au fost realizate de **Mulțescu** (min. 60), respectiv **Han Di El** (min. 39) și **Cea Dok Son** (min. 62). A condus bine **Șt. Mareș** — Petroșani

S. BĂLOI-coresp.

SELECȚIE PENTRU COPII LA VOINȚA

Clubul **Voința** organizează între 8—11 august o selecție pentru copii născuți în anii 1956—1958. Selecția va avea loc, între orele 9—11, la stadionul de la capătul tramvaiului 5. Copiii trebuie să aducă echipament propriu (chiloți de sport și pantofi de tenis).

LOTO-PRONOSPORT

● **CÎȘTIGĂTORII EXCURSIILOR ATRIBUITE LA TRAGEREA SPECIALĂ LOTO DIN 24 IULIE 1973**

● **10 AUGUST ULTIMA ZI DE ÎNSCRIERE LA RALIUL AUTOMOBILISTIC AL CÎȘTIGĂTORILOR LA LOTO — PRONOSPORT**

Categoria I (11 excursii în Bulgaria — Iugoslavia) : 1. Bucur Georgeta — București ; 2. Rădulescu Ionel — Brăila ; 3. Mitran Dumitru — com. Vladimir jud. Gorj ; 4. Szekely Iosif — Miercurea Ciuc ; 5. Comșa Vasile — Ploiești ; 6. Topală Petru — Timișoara ; 7. Popescu Gheorghe — Turnu Severin ; 8. Nagîț Dumitru ; 9. Mihalcea Neculai ; 10. Petrescu Emil și 11. Melinte Lucian toți din București. Categoria 0 (5 excursii în Anglia) : 1. Zegrean Octavian — Tg. Mureș ; 2. Mazilu Marin și 3. Stiglet Constantin din Sibiu ; 4. Librimir Ioan — com. Topolovățul Mare jud. Timiș ; 5. Gheorghiu Ion Dumitru — București. Categoria H și P (15 excursii în Austria) : 1. Nicolaie Olteanu — Tulcea ; 2. Nicolaiescu Măriuca ; 3. Pîrvulescu Nicolaie ; 4. Nemeș Gheorghe și 5. Ciobanu Florin toți din București ; 6. Bicu Luxița — Ploiești ; 7. Stefulescu Marcel — Sibiu ; 8. Ene Dumitru — Pucioasa jud. Dîmbovița ; 9. Bocin Vasile — Moreni jud. Dîmbovița ; 10. Stoica Ion — Slobozia jud. Ialomița ; 11. Duma Gheorghe — com. Săulia, jud. Mureș ; 12. Brînzescu Petre — Ploiești ; 13. Cristea Nicolaie ; 14. Segal Staul și 15. Marioteanu Maria toți din București.

CÎȘTIGURILE TRAGERII PRONOEXPRES DIN 1 AUGUST 1973 :

Extragerea 1 : Cat. 1 : 1 variantă (25%) a 100 000 lei ; Cat. 2 : 1 variantă (25%) a 32 391 lei și 3 variante (10%) a 12 956 lei ; Cat. 3 : 9,60 a 7 423 lei ; Cat. 4 : 29 a 2 457 lei. Cat. 5 : 106 a 672 lei ; Cat. 6 : 3 991.50 a 40 lei. Report categoria 1 : 438 216 lei. Extragerea a II-a : Cat. B : 11.85 variante a 5 583 lei ; Cat. C : 68.85 a 961 lei ; Cat D : 2 423,50 a 60 lei ; Cat E: 146 a 200 lei ; Cat. F : 2 991.30 a 40 lei. Report categoria A : 66 160 lei.

Cîștigul de 100 000 lei a revenit participantului ION MARINESCU din București, care la alegere, poate opta și pentru un autoturism „Dacia 1300", plus diferența în numerar.

Rubrică redactată de **LOTO-PRONOSPORT**

TURNEUL INTERNAȚIONAL DE BOX „PRIETENIA"

DEBUT SUB AȘTEPTĂRI AL TINERILOR PUGILIȘTI ROMÂNI

GALAȚI, 6 (prin telefon). Portul dunărean trăiește, începînd de luni, febra marilor evenimente sportive. Azi (n. r. ieri) a început în localitate cea de-a IX-a ediție a turneului internațional de box „Prietenia". Sînt prezenți la întreceri peste 100 de tineri pugiliști din 11 țări socialiste. În cele cinci zile de competiție vor putea fi urmărite pe ring „speranțele" boxului din Bulgaria, Cehoslovacia, R.P.D. Coreeană, Cuba, R. D. Germană, Iugoslavia, R. P. Mongolă, Polonia, U.R.S.S., Ungaria și România.

Arena „Dunărea" din Galați a îmbrăcat haine de sărbătoare în vederea noului eveniment sportiv. Festivitatea de deschidere a competiției a marcat un moment solemn pentru toți participanții la întreceri. Publicul gălățean, mare iubitor al „nobilei arte", i-a întîmpinat cu o căldură deosebită pe toți sportivii înscriși în concurs, a aplaudat îndelung fiecare delegație. După alinierea în jurul ringului și prezentarea raportului, tovarășul **Ion Axente**, secretar al Comitetului județean Galați al P.C.R., președintele C.J.E.F.S. Galați, a urat tuturor tinerilor boxeri un călduros „bun venit" și succes în competiție, declarînd deschisă cea de-a IX-a ediție a „Turneului Prietenia" la box.

Numărul mare de concurenți la fiecare categorie a necesitat organizarea a cîte două reuniuni preliminare în primele trei zile de întreceri. Luni, la ora 15, a început prima gală, care a cuprins opt partide : patru la categoria muscă, trei la pană și una la mijlocie. Spre regretul nostru și al numeroșilor spectatori, cei trei boxeri români de la aceste categorii au coborît învinși treptele ringului. În ultimul meci al categoriei muscă, **W. Liebing** (R.D.G.), după numai 8 secunde de luptă, a expediat un năpraznic croșeu de dreapta lui **Viorel Bobe** (România), cu care l-a pus k. o. În celelalte partide ale categoriei, **I. Karaev** (U.R.S.S.) b. p. **Bat Vair** (R. P. Mongolă), **I. Pesat** (Ceh.) b. p. **M. Radu** (Iug.), **M. Gusmant** (Cuba) b. desc. 2 **I. Ganusev** (Bul.).

Disputele la categoria pană s-au încheiat cu următoarele rezultate : **B. Ristici** (Iug.), net superior din punct de vedere tehnic, l-a învins clar la puncte pe **Mihai Teodorescu** (România) ; **L. Kepici** (Ceh.) b. p. **C. Sibilski** (Pol.), **A. Benczik** (Ung.) b. p. **D. Werner** (R.D.G.). În ultima întîlnire a reuniunii de după-amiază, reprezentantul nostru la categoria mijlocie, **Dorin Buda**, a fost întrecut la puncte de maghiarul **S. Szaika.**

Și în reuniunea de aseară, pugiliștii români s-au comportat sub așteptări, dintre cei patru care au susținut primele lor meciuri (pînă la încheierea ediției), numai unul singur reușind să încheie disputa victorios. La cat. 48 kg, **Rușit Turan** (România) l-a învins la puncte pe **V. Baisalam** (R.P. Mongolă). La aceeași categorie, **J. Jurgen** (R.D.G.) b.ab.2 **M. Naghi** (Ung.). La categoria cocoș, ambii boxeri români au fost eliminați din competiție : **Alexandru Barbu** p.p. **R. Nowacowski** (R.D.G.), iar **E. Chiricuță** p.p. **I. Stoianov** (Bul.) ; **R. Ramos** (Cuba) b.p. **A. Beltimkov** (U.R.S.S.), **L. Kapedowski** (Pol.) b.p. **M. Pișkaci** (Ceh.). La categoria ușoară, **Nicolae Nicolaev** (România) p.p. **R. Müller** (R.D.G.).

Paul IOVAN
Telemac SIRIOPOL

„ERA" CELOR DOUĂ STILURI LA HALTERE

După Olimpiada münchenează, în sportul celor puternici a început o nouă eră — era celor două stiluri. După cum se știe, cîndva, halterofilii erau... pentatlonișți. Începînd cu ediția din 1928 a J.O., s-a purces la înregistrarea performanțelor numai la trei stiluri. Iar acum, prin eliminarea „împinsului", s-a ajuns la două stiluri.

*De la intrarea în vigoare a noului regulament a trecut aproape un an... Care sînt părerile specialiștilor, ale halterofililor în legătură cu noua măsură luată de federația internațională ? Specialiștii sovietici, ghidîndu-se după întrecerile pentru Cupa U.R.S.S., competiția internațională „Prietenia", campionatul unional care s-a disputat la Donețk și, în fine, campionatele europene, sînt în unanimitate de părere că a fost o măsură binevenită. Mai mult, chiar și foștii recordmani mondiali la „împins" împărtășesc această părere. Cauza „divorțului" ? Nu numai greutatea cu care oficiau arbitrii și faptul că „împinsul" se transforma din ce în ce mai mult într-o variantă a „aruncatului". Principala cauză : căutînd să împingă haltere din ce în ce mai grele, atleții se accidentau des, se văitau de dureri dorsale. La început a fost destul de greu să se acomodeze, dar apoi s-a pornit cascada de recorduri mondiale *).*

Un interesant experiment a efectuat campionul lumii la categoria semigrea, David Rigert : evoluînd la categoria mijlocie, el a devenit recordman mondial atît la aruncat și smuls, cît și la ambele stiluri. După care s-a reîntors la categoria semigrea, unde a mai doborît două recorduri.

Prin excluderea „împinsului", atleți ca Rigert, recordmanul lumii la semigrea, Pavel Pervușin și Vasili Alekseev au dovedit că pentru obținerea unor înalte rezultate, la smuls și aruncat, nu este necesar să ai o greutate foarte mare. Să amintim că în goană după acumularea unei cît mai mari greutăți corporale, Alekseev a ajuns să cîntărească, la München, 152 kg ! Și toate acestea pentru a intra în „grațiile" stilului împins...

Cîteva cuvinte despre noul „club al celor 400 kg", format în urma excluderii „împinsului". Deocamdată, acest prag a fost depășit doar de halterofilii de la supergrea (Alekseev, Reding, Batișcev). Această graniță a fost atinsă și de greul Pervușin, care l-a înlocuit cu succes pe campionul olimpic Ian Talss. Și, fiindcă am amintit de Batișcev, să menționăm că acest atlet în vîrstă de 33 de ani nu vrea să „iasă la pensie", făcînd în continuare concurență lui Alekseev, după ce, în trecut, s-a luptat cu Vlasov și Jabotinski.

Dar steaua care se ridică la această categorie este tînărul ucrainean, în vîrstă de 22 de ani, Aleksandr Kolovalov din Krivoi Rog, elev, ca și Batișcev, al antrenorului Zinovei Arhangorodski. Lupta la cele două stiluri în sportul halterelor va avea numai de cîștigat din această concurență.

*) După ce stilul împins a fost scos din regulamentul concursurilor de haltere. Federația internațională de specialitate, a dat publicității următoarele recorduri mondiale. Iată aceste recorduri „la zi" : **CAT. MUSCĂ. Smuls :** 106 kg, Krișișcin (U.R.S.S.) ; **aruncat :** 132,5 kg, Dephitios (Indonezia) ; **total :** 227,5, Krișișcin. **CAT. COCOȘ. Smuls :** 116 kg, Miki (Japonia) ; **aruncat :** 150 kg Nassiri (Iran) ; **total :** 225 kg, Cetin (U.R.S.S.). **CAT PANĂ. Smuls :** 125,5 kg, Myke (Japonia) ; **aruncat :** 158,5 kg, Golubțov (U.R.S.S.) ; **total:** 277,5 kg Myake. **CAT. UȘOARĂ. Smuls :** 137,5 kg, Baszanowski (Polonia) ; **aruncat :** 177,5 kg, Kirjinov (U.R.S.S.) ; **total :** 312,5 kg, Kirjinov. **CAT. SEMIMIJLOCIE. Smuls :** 150,5 kg, Jensen (Norvegia) ; **aruncat** 188 kg, Kolev (Bulgaria) ; **total:** 330 kg, Kolev. **CAT. MIJLOCIE. Smuls :** 161 kg, Rijenkov (U.R.S.S.) ; **aruncat:** 201,5 kg. Rijenkov ; **total :** 355 kg, Rijenkov. **CAT. SEMIGREA. Smuls :** 170 kg, Rigert (U.R.S.S.) ; **aruncat :** 213,5 kg, Rigert ; **total :** 380 kg, Rigert. **CAT. GREA. Smuls :** 177,5 kg, Pervușin (U.R.S.S.) ; **aruncat** 223,5 kg, Pervusin ; **total :** 400 kg, Pervușin. **CAT. SUPERGREA. Smuls :** 182,5 kg, Redling (Belgia) ; **aruncat :** 240 kg, Alekseev ; **total :** 417,5 kg, Alekseev.

„CUPA DAVIS" : ECHIPA S.U.A. S-A CALIFICAT PENTRU SEMIFINALA INTERZONE CU ROMÂNIA

● La Little Rock : S.U.A. — Chile 3—0 ● La Praga : Cehoslovacia — Italia 4—1

Finala zonei americane a „Cupei Davis", care se desfășoară la Little Rock (Arkansas) între selecționatele S.U.A. și Chile, a continuat cu partida de dublu, în care au evoluat perechile Jaime Fillol — Patricio Cornejo (Chile) și Stan Smith — Erik van Dillen (S.U.A.).

Primul set a revenit jucătorilor chilieni cu 9—7. În cel de-al doilea, un veritabil set „maraton", s-a înregistrat un scor rar întîlnit pe terenurile de tenis : 39—37 în favoarea cuplului chilian. Cei peste 4 000 de spectatori au urmărit timp de trei ore și 45 de minute (record absolut în „Cupa Davis"!) o dispută pasionantă, în care cei patru jucători și-au etalat întreaga lor măiestrie sportivă. Apoi, însă, vizibil marcați de efort, Jaimé Fillol și Patricio Cornejo au pierdut setul trei cu 6—8.

După peste 5 ore de joc, partida s-a întrerupt din cauza întunericului. La reluare, tenismanii americani și-au asigurat victoria cu scorul final de 7—9, 37—39, 8—6, 6—1, 6—3.

Echipa S.U.A. conduce cu 3—0 și se califică pentru semifinala interzone cu reprezentativa României.

★

Echipa de tenis a Cehoslovaciei a obținut victoria în finala zonei europene (grupa B), care se desfășoară la Praga. În penultimul joc de simplu Jiri Hrebec l-a întrecut pe primul echipier al Italiei, Corrado Barazzutti, la scorul final de 9—7, 6—1, 6—4. Au urmat apoi Jan Kodes și Antonio Zugarelli. A cîștigat Kodes cu 6—1, 6—3, 0—6, 6—2. Scorul final al întîlnirii : Cehoslovacia — Italia 4—1.

Echipa Cehoslovaciei va întîlni Australia, campioana zonei asiatice, în a doua semifinală inter-zone.

MECIUL ATLETIC S.U.A. — AFRICA

DAKAR, 6 (Agerpres). — Meciul atletic dintre selecționatele SUA și Africii s-a încheiat, la Dakar (Senegal), cu scorul general de 201—146 puncte în favoarea oaspeților. Atleții americani au cîștigat cu 111—101 puncte, iar atletele americane au terminat învingătoare cu 90—45 puncte.

Iată cîștigătorii probelor din ziua a doua de concurs : MASCULIN : 800 m — Cosmas (Africa) 1:46,23; 3 000 m obstacole — Jipcho (Africa) 8:24,77; triplusalt — Butts (SUA) 16,51 m ; 400 m garduri — Aki-Bua (Africa) 49.08; 200 m — Williams (SUA) 20,89; aruncarea discului — Volmer (SUA) 58,88 m; săritura în înălțime — Brown (SUA) 2,15 m; 10 000 m — Yifter (Africa) 29:13,0; aruncarea suliței — Feldman (SUA) 83,73 m ; ștafeta 4x400 m — Africa 3:05,77; FEMININ : săritura în lungime — Modupe Oshikoya (Africa) 6,43 m; 1 500 m — Francie Larrieu (SUA) 4:24,30; 200 m — Jacky Thomsen (SUA) 23,45; aruncarea greutății — Karen Seidler (SUA) 15.64 m ; ștafeta 4x100 — SUA 3:40,51.

Meci de baraj în preliminariile C.M.

CHILE - PERU 2-1!

La Montevideo s-a disputat meciul de baraj dintre echipele Peru și Chile, contînd pentru preliminariile C.M. (grupa a 3-a sud-americană). Fotbaliștii chilieni au terminat învingători cu scorul de 2—1 (1—1), prin golurile marcate de Valdes (min. 45) și Reinoso (min. 57), respectiv Balletti (min. 42). Partida a fost urmărită de peste 60 000 de spectatori.

CHILE : Olivares — Machuca, Rodriguez, Quinzano, Arias — Laca, Valdez — Reinoso, Caszeli, Crisosto, Ahumada (Farias).

PERU : Uribe — Navarro, Latorre, Chumpitaz, Carbonell — Challe, Mifflin — Munarte, Sotil (Oblitas), Balletti, Ramirez.

Pentru calificarea în turneul final Chile urmează să susțină o dublă întîlnire cu selecționata U.R.S.S., cîștigătoarea grupei a 9-a europene.

UN NOU TURNEU DE TENIS PE ECHIPE

ÎN PROIECT, PENTRU 1974

NEW YORK, 6 (Agerpres). — Se proiectează ca anul viitor, în lunile mai și august, să se dispute primul campionat inter-orașe al S.U.A., competiție la care vor participa și o serie dintre cei mai buni jucători de tenis din alte țări. O informație transmisă din New York comunică lista jucătorilor preferați de cele 16 orașe angajate în acest campionat. **Ilie Năstase va juca în echipa orașului SAN DIEGO împreună cu Jan Kodes (Cehoslovacia), Rod Laver (Australia) și Aleksandr Metreveli (U.R.S.S.).** În echipele celorlalte orașe vor juca alți jucători celebri : **MIAMI BEACH** — R. Tanner (SUA), A. Panatta (Italia) ; **BOSTON** — N. Pilici (Iugoslavia), **I. Țiriac** (România) ; **LOS ANGELES** — J. Alexander (Australia), A. Amritraj (India) ; **NEW YORK** — Roy Emerson (Australia), A. Ashe (S.U.A.), M. Santana (Spania) ; **MINNESOTA** — Stan Smith (S.U.A.), Patrick Proisy (Franța) ; **PITTSBURGH** — Ken Rosewall (Australia) ; **CLEVELAND** — Bjorn Borg (Suedia), Pancho Gonzales (S.U.A.) ; **HOUSTON** — John Newcombe (Australia), Dick Stockton (S.U.A.) ; **DENVER** — Tony Roche (Australia), E. Van Dillen (S.U.A.).

„EUROPENELE" DE TENIS DE MASĂ ALE JUNIORILOR

ATENA, 6 (prin telefon). Ajunși duminică în capitala Greciei, unde sînt programate campionatele europene de tenis de masă, juniorii români au și efectuat un antrenament. În sala Centrului național de sport din Pireu, unde vor avea loc întrecerile, tinerii noștri jucători au fost prezenți la mesele de joc timp de două ore și jumătate. Au participat **Cornel Popovici, Marin Firănescu, Alexandru Buzescu, Cristinel Romanescu, Lidia Ilie, Ligia Lupu, Ildico Gyöngyössy, Liana Mihuț.** Sala, însă, nu oferă condiții optime de concurs în acest anotimp foarte călduros (peste 30 de grade) întrucît fiind construită din metal se încălzește ca un cuptor.

Meciurile inaugurale din cadrul grupelor preliminare programează pentru formațiile noastre următoarele partide : **echipa de băieți întîlnește formația Irlandei și pe cea a Angliei** (care, după cum a arătat la antrenamentul de ieri, este redutabilă), iar **echipa de fete va avea ca adversare formațiile Greciei II și Luxemburgului.**

Marți toată ziua și miercuri dimineață se vor desfășura întrecerile semifinale, urmînd ca miercuri, de la ora 19, să se dispute partidele finale ale întrecerilor pe echipe.

ÎN TURNEUL INTERZONAL

FL. GHEORGHIU PIERDE LA POLUGAEVSKI

RIO DE JANEIRO, 6 (Agerpres). — În turneul interzonal de șah de la Petropolis (Brazilia) s-au disputat partidele întrerupte din rundele anterioare. Liderul clasamentului, Liubomir Liubojevici, a pierdut în 43 de mutări la marele maestru american Samuel Reshevsky, în timp ce Lajos Portisch l-a învins pe Kargan. Șahistul român Florin Gheorghiu a suferit o nouă înfrîngere din acest turneu, cedînd partida întreruptă în runda a 8-a cu marele maestru sovietic Lev Polugaevski. Alte rezultate : Hort — Hug 1—0; Smislov — Keres 1—0; Reshevski — Kargan 1—0; Bronstein — Hug 1—0; Polugaevski — Gheller, Panno — Hort; Byasas — Smislov și Ivkov — Byasas — remize.

După disputarea a 9 runde, în clasament conduc Liubojevici (Iugoslavia) și Portisch (Ungaria) cu cîte 6½ puncte fiecare, urmați de Mecking (Brazilia), Gheller și Polugaevski (ambii U.R.S.S.) — 6 puncte, Bronstein (U.R.S.S.) — 5½ puncte etc. **Florin Gheorghiu (România) ocupă locul 13, cu 3½ puncte.**

ECHIPA FEMININĂ A R. D. GERMANE A CÎȘTIGAT „CUPA BALATON" LA HANDBAL

● Reprezentativa României pe locul III

BUDAPESTA, 6 (Agerpres). — Turneul internațional feminin de handbal „Cupa Balaton" a fost cîștigat de echipa R.D. Germane, urmată de selecționatele Ungariei, României, R.F. Germania, Danemarcei, Cehoslovaciei și formația Veszprem.

În ultima zi a competiției, echipa României a învins cu scorul de 18—11 (8—4) reprezentativa R.F. Germania. Alte rezultate : R. D. Germană — Ungaria 16—13 (8—7) ; Danemarca — Cehoslovacia 11—10 (8—4).

CAPITALA SOVIETICĂ ESTE GATA SĂ-I PRIMEASCĂ PE OASPEȚII DRAGI AI UNIVERSIADEI '73

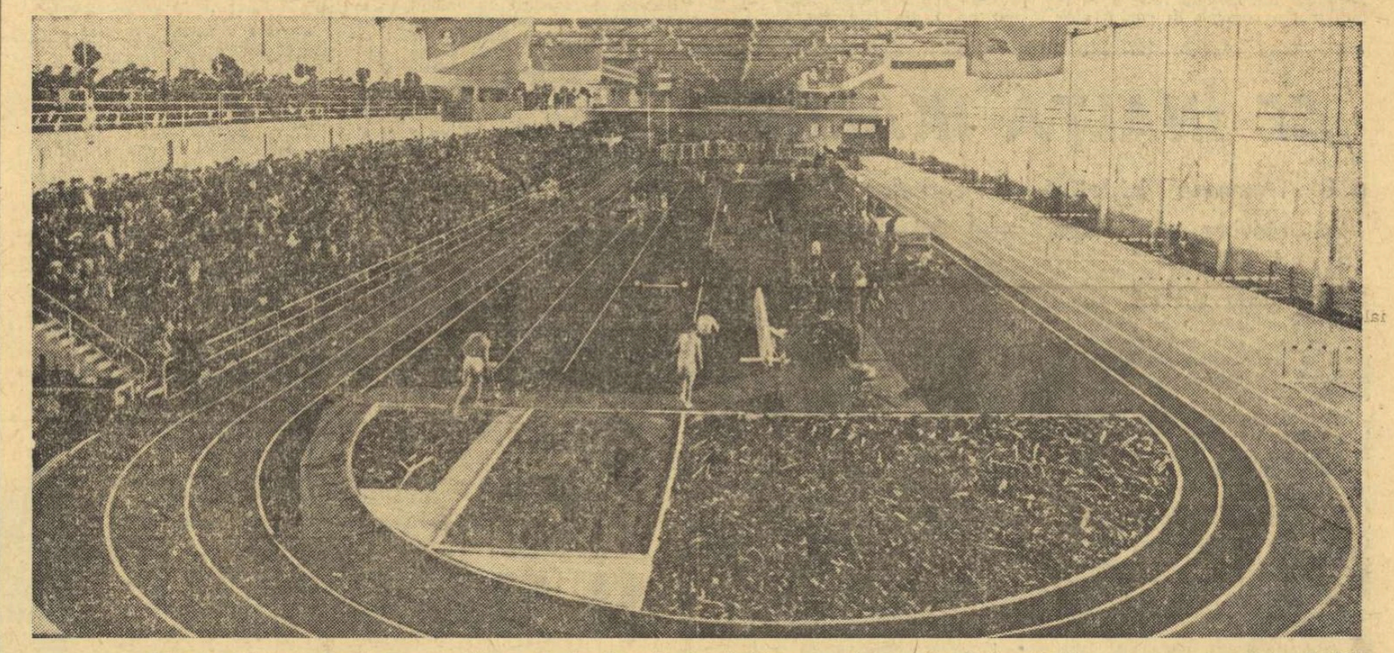

Sala de atletism „Frații Znamenski", unul din locurile de desfășurare a întrecerilor Universiadei. Foto : TASS

70 de stadioane, 6 palate ale sportului, 28 de bazine pentru înot, peste 1 000 de săli de sport și de gimnastică, poligoane de tir, velodromuri, baze hipice, mii de terenuri simple — iată zestrea sportivă a Moscovei de astăzi !

Este evident, moscoviții privesc actuala ediție a Universiadei ca pe o repetiție generală în vederea organizării Jocurilor Olimpice. Ei sînt conștienți că desfășurarea exemplară a marii întreceri polisportive studențești poate fi un argument esențial care să determine încredințarea Olimpiadei din 1980 capitalei sovietice.

„Oaspeților — tot ceea ce este mai bun !" Aceasta a fost deviza sub care s-au desfășurat pregătirile. Sînt stabilite de acum arenele care vor găzdui marea competiție studențească : Stadionul central „V. I. Lenin", bazinul de înot, Palatul sporturilor și Mica arenă din incinta aceluiași complex, baza sportivă T.S.K.A., marele manej atletic care poartă numele fraților Znamenski, bazinul de înot „Ceaika", Palatul sporturilor de la Sokolniki, amenajările Institutului de cultură fizică și sport.

Toate bazele sportive rezervate Universiadei sînt înzestrate cu cele mai moderne amenajări ale tehnicii. Sistemele electronice de cronometraj, înregistrarea rezultatelor și informație au fost asigurate de aparatură ultramodernă, pregătită de întreprinderi specializate sovietice, din Riga și Tula, precum și de firmele „Longines" și „Omega".

Specialiști sovietici cu înaltă calificare se vor îngriji de buna organizare a competiției. Mulți dintre ei dețin o vastă experiență acumulată la mari întreceri internaționale, olimpice, mondiale și europene. Aproape 1 300 de arbitri vor deservi marea întrecere. Cei mai mulți dintre ei sînt moscoviți, iar 450 au fost invitați din diferite orașe ale țării, printre care Leningrad, Kiev, Minsk, Tbilisi, Sverdlovsk, Taşkent și altele. Sînt așteptați, de asemenea, aproape 200 de arbitri de peste hotare.

Unul din centrele principale ale forumului studențesc mondial va fi, în timpul jocurilor, Palatul culturii al Universității de stat din Moscova. Aici se va deschide un Club internațional. Pe vizitatorii clubului îi așteaptă un program variat și interesant : evoluții ale celor mai buni artiști din Moscova, maeștri ai baletului sovietic, ai cinematografiei, compozitori celebri, tineri prozatori și poeți. Și oaspeții vor avea prilejul să-și etaleze talentele : timp de trei zile, în cadrul Clubului internațional, se va desfășura un concurs artistic.

Pentru a oglindi desfășurarea acestui uriaș miting sportiv studențesc, la Moscova și-au anunțat prezența peste 1 000 de reprezentanți ai presei — redactori, radio, tele și fotoreporteri, operatori cinematografici. Niciodată pînă acum Universiada nu a reunit un corp atît de masiv de jurnaliști. Cel mai mare număr de acreditări, dintre oaspeți, l-au cerut reprezentanții presei japoneze. De remarcat faptul că la Comitetul de stat pentru televiziune și radio, de pe lîngă Consiliul de Miniștri al U.R.S.S., au sosit cereri pentru transmisii în direct din partea a 73 de țări. Toți ziariștii vor locui la marele hotel „Ucraina".

Universiada atrage, de obicei, și un foarte mare număr de turiști. Organizațiile „Inturist" și „Sputnik" s-au pregătit să primească mii de oaspeți anunțați de peste hotare. Asigurarea transportului, asistenței sociale și medicale, informațiilor necesare, editarea programelor, biletelor, pliantelor și afișelor, baterea medaliilor care li vor răsplăti pe cei mai buni — iată doar cîteva dintre preocupările marii armate de oameni care s-a angajat cu toată priceperea și pasiunea în pregătirea și buna desfășurare a acestui eveniment al sportului mondial.

Sînt create, așadar, toate condițiile ca Universiada '73 să se transforme într-o strălucită sărbătoare a tineretului studios al lumii. La 15 august, pe marea arenă sportivă centrală „V. I. Lenin", va avea loc deschiderea festivă. Vor cînta fanfarele, sub cerul Moscovei se va înălța steagul competiției și întregul stadion va intona tradiționalul imn studențesc „Gaudeamus igitur". În marea cupă a torței se va aprinde — simbolic — flacăra jocurilor, o părticică din focul nestins al Olimpiadei, al prieteniei care leagă tineretul lumii. Peste 5 000 de sportivi moscoviți vor prezenta un grandios spectacol de masă. Apoi, locul lor îl vor lua atleții participanți la întrecere. Arbitrii Universiadei '73 vor înscrie în protocoale primele rezultate...

GRIGORI BERLIAND
„Sovietski Sport" — Moscova

CORESPONDENȚĂ SPECIALĂ DIN MOSCOVA

PRIMELE RECORDURI ALE UNIVERSIADEI

Jocurile universitare de vară, marele eveniment sportiv al acestui an, se bucură de un interes deosebit pe toate meridianele globului. Dovada : organizatorii întrecerilor, ce vor începe la 15 august în capitala Uniunii Sovietice, au primit înscrieri de la nu mai puțin de 68 de țări, ceea ce constituie un record în istoria acestei competiții polisportive. Tot la o cifră record se va ridica și participarea la Universiadă. Se estimează venirea a mai mult de 5 700 de persoane (concurenți, arbitri, tehnicieni și invitați). După cum se știe, la concursurile Universiadei pot participa toți tinerii care urmează cursurile unei instituții de învățămînt superior sau care au terminat un asemenea curs anul acesta sau cel mult în 1972. Limita maximă de vîrstă : 28 de ani.

La Moscova, pregătirile în vederea Universiadei sînt în plină desfășurare. Recent, comitetul de organizare a prezentat, în cadrul unei conferințe de presă, primele medalii care urmează a fi decernate tuturor participanților, în afara celor de aur, argint și bronz, ce vor răsplăti pe primii clasați în competițiile desfășurate.

În același timp, sportivii vizați să facă parte din reprezentativele U.R.S.S. susțin concursuri de selecție și antrenamente asidue pentru a se prezenta în cea mai bună formă la data întrecerii. S-a stabilit, de exemplu, ca echipa de polo pe apă să fie alcătuită pe scheletul formației Univeresității din Moscova, cîștigătoare a campionatului unional și a Universiadei de la Torino. Printre gimnastele și gimnaștii selecționați se află nume cunoscute : ca O. Korbut, L. Burda, E. Saadi, N. Andrianov, V. Sciukin, V. Marcenko, iar lotul sprinterilor cuprinde pe V. Borzov, A. Korneliuk și A. Jidkih.

FOTBAL meridiane

START ÎN NOUL CAMPIONAT AL BULGARIEI

SOFIA (prin telefon, de la corespondentul nostru).

● Severe sancțiuni pentru șase echipe divizionare ● Neîndeplinirea testelor nu permite participarea la primele meciuri ! ● 6 tineri jucători promovați în echipa națională ● Rezultatele primei etape

La 4 august s-a dat startul în cea mai populară competiție fotbalistică din Bulgaria — campionatul republican. Anul acesta, prima etapă a fost programată mai devreme ca de obicei, pentru ca selecționabilii să poată atinge forma optimă în preajma celor două meciuri decisive din cadrul preliminariilor C.M. : 26 septembrie (cu Irlanda de Nord) și 13 octombrie (cu Portugalia), ambele în deplasare. După o scurtă vacanță de 19—20 de zile, pregătirile fotbaliștilor din echipele din prima divizie s-au declanșat la începutul lunii iulie. De remarcat că specialiștii au criticat echipele bulgare care au întreprins turnee peste hotare, afirmînd că aceste deplasări pot fi chiar dăunătoare pregătirii generale.

Înainte de startul campionatului, toți fotbaliștii primei divizii au fost obligați să susțină mai multe teste, printre care și „Testul Cooper", pentru verificarea stadiului de pregătire. Cei care nu au acoperit distanțele prevăzute de „Testul Cooper" sau celelalte cerințe prevăzute de federație nu au dreptul să joace în meciurile de campionat pînă cînd nu vor îndeplini baremurile stabilite.

O atenție deosebită a fost acordată și pregătirii echipei naționale bulgare, care a efectuat un stagiu de două săptămîni, sub conducerea lui **Hristo Mladenov**, în orașul Velingrad din masivul Rodopi. Cu excepția lui Iordanov (exclus pentru indisciplină), în lotul lărgit au fost menținuți toți jucătorii care au evoluat în sezonul de primăvară, în plus fiind incluși portarul **Goranov** (de la Lokomotiv Sofia, revelația Campionatului balcanic pentru echipe de tineret, desfășurat în Iugoslavia), fundașul central **T. Vasilev**, recent transferat de la Volov la T.S.K.A., și înaintașii **Alexandrov** (Slavia) **Sokolov** (Lokomotiv Sofia), **Panov** (Levski Spartak) și **Hristov** (Dunav Ruse). În perioada de pregătire, echipa reprezentativă a susținut cîteva meciuri, ultimul avînd loc la 27 iulie, la Plovdiv, în compania lui **Lokomotiv**, pe care a întrecut-o cu 3—1.

Și în acest an numărul transferurilor a fost foarte redus, federația aprobîndu-le doar pe cele care respectă prevederile regulamentului în vigoare. Toți antrenorii echipelor din Divizia A și-au menținut locurile.

Zilele trecute, presa a publicat hotărîrea Uniunii bulgare pentru cultură fizică și sport și a Biroului federației de fotbal, prin care s-au luat severe măsuri disciplinare.

În urma constatării unor nereguli financiare, s-a luat hotărîrea ca **formațiile Cernomoreț Burgas și Dunav Ruse să fie scoase din prima divizie și să activeze în noul campionat în Divizia B,** cu obligația de a menține lotul de jucători actual. Echipele din divizia secundă **Bdin Vidin, Kârpacev Loveci, Ludogoreț Razgrad și Ceavdar Troian trec în campionatele pe zonă.** De asemenea, **formația Zagoreț** din Nova Zagora (participantă în campionatul zonal — echivalentul diviziei C în România) **a fost retrogradată în campionatul districtual.** Cu un ultim avertisment de retrogradare în divizițile inferioare au fost sancționate **Pirin Blagoevgrad** (nou promovată în Divizia A), **Lokomotiv Drianovo** și **Laskov Iambol** (retrogradată din prima divizie), din Divizia B.

Astfel, în noul campionat bulgar numărul echipelor din prima divizie s-a redus de la 18 la 16 ! Programul inițial de desfășurare a campionatului a fost anulat și a fost alcătuit altul nou.

Meciurile primei etape au atras în total 116 000 de spectatori, dintre care cei mai mulți au asistat la partida dintre **Cerno More Varna** și **Levski-Spartak Sofia.** În fața celor 35 000 de spectatori, Levski a izbutit să cîștige cu 3—2, extrema dreaptă Veselinov înscriind două goluri. Un rezultat neobișnuit prin proporțiile sale s-a înregistrat la **Stara Zagora,** unde echipa locală **Beroe a** surclasat pe **Minior Pernik** cu 8—0, nu mai puțin de 5 goluri aparținînd internaționalului Petkov. Echipa campioană, **T.S.K.A.,** nu a reușit decît un rezultat egal (0—0), pe teren propriu, cu **Akademik Sofia.** Celelalte rezultate : **Slavia Sofia — Etir Tirnovo** 1—0, **Lokomotiv Sofia — J.S.K. Spartak Varna** 2—2, **Botev Vrața — Lokomotiv Plovdiv** 1—1, **Trakia Plovdiv — Spartak Pleven** 2—1, **Iantra Gabrovo — Pirin Blagoevgrad** (ambele nou promovate) 2—0.

TOMA HRISTOV

TELEX • TELEX • TELEX

A 35-a ediție a „Marelui premiu automobilistic" al R.F. Germania, cursă contînd pentru C. M. (formula I), s-a disputat pe circuitul de la Nürburgring și a fost cîștigată de scoțianul Jackie Stewart. El a parcurs 319.690 km în 1 h 42:03 (medie orară de 188 km — nou record al probei). Pe locurile următoare s-au clasat Francois Cevert (Franța), Jacky Ickx (Belgia), Carlos Pace (Brazilia). Brazilianul Emerson Fittipaldi a ocupat locul 6 în 1 h 43:27,3. Întrecerile au fost urmărite de peste 300 000 de spectatori.

■

Au luat sfîrșit întrecerile preliminare ale campionatului european de baschet, rezervat echipelor de juniore. În ultimele partide disputate s-au înregistrat următoarele rezultate : grupa A (la San Remo) ; Bulgaria — Belgia 70—26 (31—14) ; Olanda — Franța 61—52 (29—23) ; Italia — Polonia 75—56 (33—31) ; grupa B (la Loano) ; U.R.S.S. — Iugoslavia 78—42 (42—20) ; Spania — Israel 49—47 (22—20) ; Ungaria — R.F. Germania 59—43 (28—17). Pentru semifinalele competiției s-au calificat selecționatele U.R.S.S., Ungariei, Bulgariei și Italiei.

În ultima zi a concursului atletic „Memorialul fraților Znamenski", care s-a desfășurat la Leningrad, sportivul jamaican Byron Dyce a cîștigat proba de 800 m cu timpul de 1:47,0, iar Abramov (U.R.S.S.) s-a clasat pe primul loc în proba de săritură în înălțime cu performanța de 2,22 m. În cursa de 10 000 m, fondistul sovietic Badrankov — 28:32.1 — l-a întrecut pe compatriotul său Șarafetdinov, clasat pe locul doi cu 28,55.6. Cel mai bun rezultat din concursul feminin a fost realizat de Elena Korableva (U.R.S.S.), învingătoare în proba de aruncarea greutății cu 18,86 m.

■

Cu prilejul unui concurs de selecție al înotătorilor australieni, desfășurat la Brisbane, Stephen Holland a stabilit un nou record mondial în proba de 1 500 m, cu excelentul timp de 15:37,8. Vechiul record era de 15:52.8 și aparținea americanului Mike Burton.

■

În cadrul campionatelor de înot ale Suediei, Anders Bellbring a doborît recordul european în proba de 1 500 m. El a fost cronometrat în 16:10,4.

Redacția și administrația : București, str. Vasile Conta nr. 16 ; telefoane : centrală 11 10.05, secția corespondenți 11.51 09, interurban 72 și 256 ; telex : sportrom buc. 180. Tiparul „I. P. „Informația", București 40.368

Biblioteca municipală
Tîrgu-Mureș

PROLETARI DIN TOATE ȚĂRILE, UNIȚI-VĂ!

Sportul

ZIAR AL CONSILIULUI NAȚIONAL PENTRU EDUCAȚIE FIZICĂ ȘI SPORT

ANUL XXIX — Nr 7498 | 4 PAGINI 50 BANI | Miercuri 8 august 1973

CLASIFICAREA SPORTIVĂ
mijloc eficient de creștere a performanțelor

Una din măsurile importante menite să stimuleze creșterea performanțelor sportive și reprezentarea cu succes a sportului românesc în competițiile internaționale, se referă la îmbunătățirea sistemului de clasificare sportivă.

În spiritul Hotărîrii Plenarei C.C. al P.C.R. din 28 februarie — 2 martie a.c., Consiliului Național pentru Educație Fizică și Sport îi revine sarcina să elaboreze norme de activitate și clasificare sportivă obligatorii pentru sportivii de mare performanță, pornind de la nivelul cerințelor mondiale.

Pentru traducerea în viață a acestei sarcini, recent, **Biroul executiv al C.N.E.F.S. a aprobat măsurile de îmbunătățire a actualului sistem de clasificare sportivă și proiectul de regulament.** Totodată, s-a hotărît ca acestea să fie **supuse dezbaterii opiniei publice**, organizațiilor sportive și specialiștilor, în scopul colectării unor observații, sugestii și propuneri care să contribuie la perfecționarea lor.

Pornind de la faptul că actualul sistem de clasificare sportivă, introdus în 1950, cu toate îmbunătățirile aduse pe parcurs (ultima în 1966), nu mai este în concordanță cu cerințele și sarcinile stabilite pentru sportul de performanță, măsurile vizează, în principal, următoarele perfecționări :

— renunțarea la categoriile inferioare de clasificare, care nu mai corespund cerințelor stabilite față de valoarea și vîrsta sportivilor de performanță ; cei peste 60 000 de sportivi de categoria a III-a, de regulă seniori, deci fără o perspectivă în ceea ce privește performanța, grevează asupra evidenței sportivilor apți pentru obținerea unor rezultate deosebite ;

— avînd în vedere sarcinile sporite ce le revin pe plan internațional, la ramurile și probele incluse în programul Jocurilor Olimpice se propune introducerea unei noi categorii de clasificare intitulată **„sportiv de clasă internațională" ;**

— creșterea gradului de dificultate a actualelor norme și cerințe la toate ramurile de sport, dîndu-le mai aproape de valorile internaționale, astfel :

— maestru emerit al sportului — performanțe deosebite realizate la Jocurile Olimpice, campionate mondiale sau europene de seniori ;

— maestru al sportului — performanțe de nivel european ;

— categoria sportiv de clasă internațională — performanțe obținute în competiții internaționale, la actualul grad de dificultate al titlului de maestru al sportului (pentru atletism, înot, tir și haltere se vor stabili norme cifrice) ;

— categoria I — performanțe de nivel național realizate în competiții republicane de categorie superioară (pentru atletism, înot, tir și haltere se vor stabili norme cifrice) ; la sporturile neolimpice, această categorie trebuie să ajungă la actualul grad de dificultate al titlului de maestru al sportului ;

Corespunzător, se preconizează creșterea gradului de dificultate și pentru categoriile a II-a și juniori ;

În viitor, se preconizează ca deținătorii titlurilor să primească, atîta timp cît sînt sportivi activi, și categoria de clasificare corespunzătoare performanței anuale realizate ;

— pentru stimularea practicării unor sporturi, la probele prevăzute în programul Jocurilor Olimpice,

(Continuare în pag. a 2-a)

TENISMENII NOȘTRI PLECĂ LA SAN FRANCISCO

În cursul dimineții de azi, urmează să părăsească țara membrii reprezentativei de tenis a României, care va disputa în zilele de 17, 18 și 19 august, la San Francisco, semifinala interzonală a „Cupei Davis", în compania echipei S.U.A. Fac deplasarea **Toma Ovici, Ion Santei, Viorel Marcu, Dumitru Hărădău** și căpitanul nejucător **Cristea Caralulis.** Echipei i se va alătura de la începutul săptămînii viitoare și primul jucător al echipei, **Ilie Năstase,** care participă actualmente la turneul de la Cincinnati.

ÎN ÎNTÎMPINAREA MARII SĂRBĂTORI

„ȘTAFETA 23 AUGUST" — MESAJ ȘI ANGAJAMENT AL TINERILOR DE A FI LA ÎNĂLȚIMEA SARCINILOR TRASATE DE PARTID

„Ne angajăm ca, alături de comuniști, de toți oamenii muncii să depunem întreaga noastră energie pentru îndeplinirea planului cincinal în patru ani și jumătate, pentru construirea societății socialiste multilateral dezvoltate în România...". Acesta este angajamentul tinerilor U.T.C.-iști din Sectorul I al Capitalei, trimis printr-un mesaj purtat de o ștafetă formată din 1 000 de sportivi.

Este ora 14. Din punctul de unde începe Sectorul I — comuna Otopeni — a pornit primul schimb al „Ștafetei 23 August", acțiune inițiată de Comitetul U.T.C. al Sectorului, în colaborare cu Consiliul de educație fizică și sport. Tovarășul **Radu Constantinescu,** secretar cu probleme de propagandă la Comitetul U.T.C. al Sectorului, căruia îi solicităm cîteva detalii, ne spune că tineri din 22 de întreprinderi și instituții s-au oferit să fie purtători ai mesajului adresat Comitetului de partid al Sectorului. La ieșirea din Otopeni, apoi la intrarea în Capitală, la Casa Scînteii și la Arcul de Triumf — locuitorii orașului, aflați în acele momente în punctele respective, au aplaudat grupurile de cîte 60 de tineri ce se îndreptau spre centru.

Ora 15,15. Pe treptele ce urcă în impunătoarea clădire a Comitetului de Partid al Sectorului, sosește ultimul schimb al ștafetei. Din grup se desprind 4 tineri, iar unul dintre ei — Marin Dumitru, de la Trustul de instalații-automatizări — citește mesajul purtat de ștafetă. Sînt prezenți tovarășii **Octavian Nistor** și **Constantin Prodan,** secretari ai Comitetului de Partid al Sectorului I, **Coriolan Rădulică,** prim secretar al Comitetului U.T.C. al Sectorului.

„Ștafeta 23 August" inițiată de Comitetul U.T.C. al Sectorului 1 al Capitalei a sosit la Casa Scînteii. Tinerii poligrafiști au preluat mesajul pe care-i vor duce următorului schimb...
Foto : Theo MACARSCHI

„CUPA 23 AUGUST" LA TIR

În cinstea marii sărbători naționale a poporului român, Clubul Sportiv Școlar va organiza în zilele de 11 și 12 august un interesant concurs de tir dotat cu „Cupa 23 August", concurs la care au fost invitați cei mai buni sportivi juniori din 27 de secții din Capitală și din provincie.

Gazda acestei competiții, care programează întreceri la probele de pușcă și pistol, va fi poligonul Tunari.

LA UNIVERSIADA DE LA MOSCOVA

ECHIPA NOASTRĂ FEMININĂ DE VOLEI POATE SĂ CONFIRME SALTUL CALITATIV

● Experiență și tinerețe... ● Principalul obiectiv: alcătuirea unui sextet omogen ● Atenție la pregătirea psihologică ● Să valorificăm din plin învățămintele ultimelor confruntări internaționale

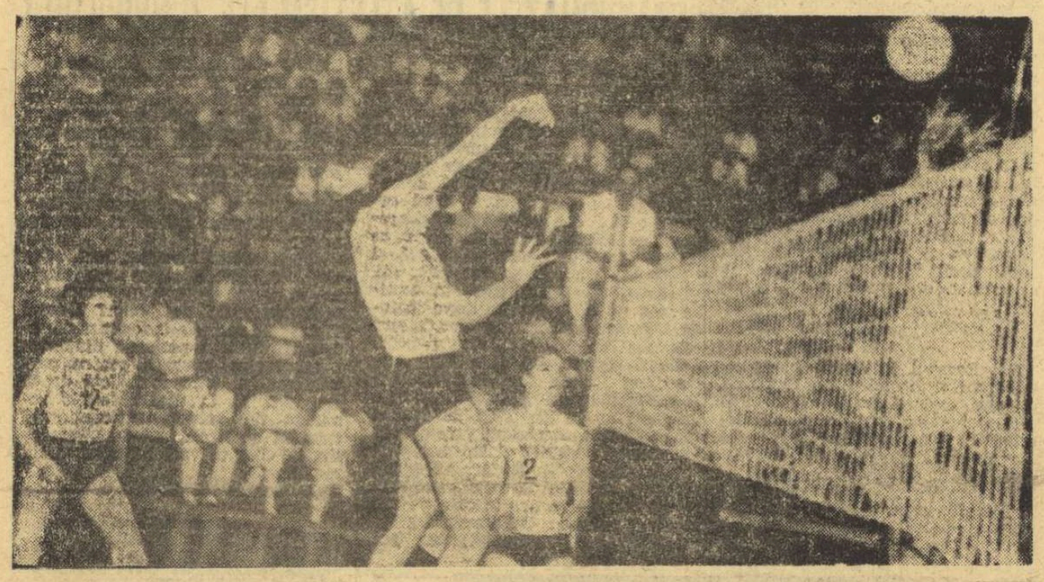

Constanța Bălășoiu *(în atac)* și Mariana Ionescu *(nr. 2) au fost, la ultimele confruntări ale reprezentativei noastre de volei, două dintre componentele de bază ale sextetului.* Foto : Dan ȚARAN — Timișoara

După Jocurile Balcanice, încheiate cu două luni în urmă la Timișoara, principalul obiectiv al voleiului nostru feminin îl constituie Universiada de la Moscova.

Firesc, întrebarea care se pune în acest moment este aceea dacă sportivele noastre vor putea să facă față în mod onorabil acestei dificile confruntări, care reunește la start echipe cu performanțe remarcabile, avînd în componența lor voleibaliste afirmate în arena internațională, cu prilejul competițiilor de anvergură din anii trecuți. Răspunsul, după opinia specialiștilor, este în mare măsură încurajator. Ei aduc ca argumente principale, **comportarea bună de la Balcaniadă, precum și evoluțiile pline de promisiuni de la recentele turnee de la Lodz și Constanța, unde dincolo de rezultatele înregistrate, am asistat la cîteva jocuri de calitate.**

În componența lotului, care se va deplasa la Moscova, figurează elemente dotate, cu posibilități certe, care au dat satisfacție la testele amintite. De altfel, o parte dintre ele au făcut parte și din reprezentativa națională care a evoluat la campionatele europene de junioare, la întrecerile mondiale și continentale din 1970 și 1971. Ne referim la **Mariana Ionescu, Gabriela Popa, Venera Zaharescu, Maria Cengher, Constanța Bălășoiu,** componente ale sextetului de bază pentru apropiatele dispute universitare. Alături de ele se află **Victoria Caranda, Paula Cazangiu, Emilia Cernega, Carmen Puiu, Iuliana Pașca, Doina Botezan, Maria Matei, Maria Antonescu.**

Referindu-se la participarea echipei noastre la competiția de la Moscova, antrenorul principal, **Nicolae Humă,** ne-a spus : **„Principala noastră grijă este de a alcătui un sextet omogen, capabil să facă față disputelor, într-un regim de efort susținut. Partidele din acest an, deși puține la număr, ne-au permis, nouă antrenorilor, să observăm care sînt deficiențele din jocul echipei și să încercăm să le remediem. În absența Eugeniei Rebac, care avea sarcina de dispecer, va fi utilizată Doina Botezan, a cărei experiență este, din păcate, prea redusă încă. Totuși, ea poate să se achite de această misiune dificilă, dacă nu se va lăsa dominată de miza jocurilor, dacă se va comporta la valoarea ce a consacrat-o în formația reprezentativă".**

Mai sînt puține zile pînă cînd se va auzi primul fluier al arbitrului. Perioada care a rămas trebuie în așa fel utilizată, încît fetele noastre să se afle la Moscova în maximum de formă.

La Constanța — ultimul și cel mai recent test — principala deficiență din jocul echipei noastre a constituit-o omogenitatea. La vremea respectivă au existat și cauze obiective, care au generat acest fenomen. Acum, însă, antrenorii dispun de întregul efectiv, avînd posibilitatea să realizeze o cît mai bună asamblare a formației. De asemenea, revenim asupra unei mai vechi dorințe : pregătirea psihologică. Am asistat la multe partide pe care jucătoarele noastre le-au cedat nu datorită unei superiorități tehnico-tactice a adversarelor, ci pentru că s-au lăsat dominate de importanța partidei, au evoluat timorat, reverșirile ulterioare fiind tardive. Cel mai recent exemplu ne-a fost oferit, la Constanța, în meciul cu reprezentativa Cehoslovaciei. Și tot un exemplu, dar de această dată diametral opus, îl poate constitui evoluția din întîlnirea cu Japonia, care a demonstrat cu prisosință ce înseamnă o concentrare maximă, bazată și pe utilizarea celor mai adecvate mijloace tactice.

Desigur, lipsurile semnalate în jocurile echipei noastre pot fi desigur remediate. Și, sîntem convinși, că antrenorii vor face totul pentru ca ele să nu mai fie o piedică în calea spre o evoluție corespunzătoare.

De altfel, dincolo de rezultatele bune pe care le așteptăm la Universiadă, important este și faptul de a putea consemna, totodată, o mai pronunțată ascensiune valorică a voleiului nostru feminin

Emanuel FANTANEANU

LUPTĂTORII JUNIORI AU REVENIT ASEARĂ DIN S. U. A.

Aseară, au revenit în țară luptătorii români care au luat parte la campionatele mondiale de lupte pentru juniori, desfășurate în S.U.A., la Miami Beach.

Campionii mondiali la greco-romane **C. Alexandru, N. Ginga** și **I. Dulică,** precum și ceilalți componenți ai lotului, au fost întîmpinați la aeroportul Otopeni de tov. **Miron Olteanu,** secretar al C.N.E.F.S., de activiști ai federației de specialitate, de rude și prieteni care i-au felicitat pentru frumoasa comportare avută.

Azi și mîine, atletism pe stadionul Republicii

CAMPIONATELE NAȚIONALE ALE JUNIORILOR

Ghipu și Onescu, *doi din cei mai buni semifondiști juniori.*
Foto : I. MIHAICA

Între Balcaniada disputată la București și „europenele" de juniori ce urmează a se desfășura la Duisburg (24—26 august), ultimul mare concurs și, totodată, verificarea decisivă, îl constituie ediția '73 a campionatelor naționale, găzduite — azi și mîine (începînd de la orele 16) de stadionul Republicii, din Capitală.

Prezența tot mai accentuată a juniorilor în ierarhia celor mai buni atleți din țară — proces manifestat cu precădere anul trecut și marcat în sezonul de sală '73 — a anunțat recent, prin cîteva reale performanțe, dispoziția de concurs a celor mai talentați dintre tinerii atleți. Pînă acum cîteva zile, în dreptul recordului național de seniori la 100 m, figurau Al. Munteanu și Tamaș Szabo, cu 10,2 s, realizat în același concurs din mai 1971. De la recenta Balcaniadă de juniori, elevul **Dorel Cristudor,** din Cîmpulung Muscel, li s-a alăturat, rămînînd, în schimb, singur la proba juniorilor, care numără nu mai puțin de 6 corecordmani ce realizează cifra de 10,5 s de 15 ori, începînd din anul stabilirii sale (1964 — Petre Ciobanu). Și să mai reținem, în ce-l privește pe Cristu-

Paul SLĂVESCU

(Continuare în pag. a 2-a)

VĂ INVITĂM LA CICLOCROS

Duminică, ziarul „SPORTUL" organizează o excursie de masă, pe biciclete, în pădurea Mogoșoaia

În cadrul manifestărilor sportive de masă menite să angreneze un număr cît mai mare de cetățeni din întreprinderile, instituțiile și unitățile școlare din orașe spre ieșirile săptămînale în mijlocul naturii, ziarul „SPORTUL" organizează duminică, 12 august, o mare acțiune cicloturistică. Este vorba așadar, despre o formă de practicare a sportului în aer liber foarte simplă, deosebit de eficientă, larg accesibilă tuturor cetățenilor, indiferent de vîrsta sau de ocupațiile lor. Din acest punct de vedere, acțiunile cicloturistice sînt deosebit de binevenite și este recomandabil ca ele să figureze în permanență pe agendele tuturor asociațiilor sportive. Marele avantaj al acestui gen de activități îl constituie faptul că mișcarea fizică propriu zisă poate fi îmbinată cu popasurile efectuate în puncte naturale pitorești, aflate în împrejurimile localităților urbane, și că aici se pot organiza diferite jocuri sportive cu mingea sau întreceri distractive. Toate acestea vin, cu maximum de urmări favorabile, în întîmpinarea unui deziderat unanim : recrearea psihică și refacerea forței de muncă a unei mase cît mai mari de cetățeni.

Amintind toate aceste lucruri, nu am făcut altceva decît să anunțăm scopul acțiunii cicloturistice de duminică, dotată cu **„Cupa ziarului Sportul"** și deschisă tuturor amatorilor din București. Ea este organizată în colaborare cu nou înființata Comisie de cicloturism (președinte : Tănase Ignat) a C.M.B.E.F.S. și organele în subordine de la nivelul sectoarelor, cu Consiliile municipale al sindicatelor și al Organizației pionierilor și cu secția de învățămînt a Capitalei. Considerăm, pe această linie, că aportul profesorilor de educație fizică și al celorlalte cadre de specialitate, al președinților de asociații sportive și al activiștilor pe linie sportivă de la diferite nivele, va fi substantial, contribuind la succesul inițiativei.

Iată alte cîteva amănunte :

● Adunarea participanților (înscrierea este liberă), va avea loc duminică, la ora 8, la Stadionul Dinamo ; startul este fixat pentru ora 9.

● Traseul : Stadionul Dinamo — șos. Ștefan cel Mare — bd. Ilie Pintilie — Piața Victoriei — bd. Nicolae Titulescu — calea Griviței — șos. Bucureștii Noi — Podul Străulești — șos. București-Tîrgoviște — Mogoșoaia (tur — retur: 24 km).

● Cicloturiștii vor avea posibilitatea de a se întrece în cadrul unor concursuri de înot (pe rîul Mogoșoaia) și ciclism-viteză.

● Întoarcerea este prevăzută pentru aceeași zi, în jurul orei 18. Alte amănunte în numărul de mîine al ziarului nostru.

Ziarul nostru va oferi cupe și premii sectorului și asociației sportive cu cea mai bună mobilizare, celui mai tînăr și celui mai vîrstnic dintre concurenți și abonamente la ziarul „Sportul" celor care se vor evidenția în această acțiune cicloturistică.

TURNEUL INTERNAȚIONAL DE BOX „PRIETENIA"

MECIURI ATRACTIVE ÎN ZIUA A DOUA

P. DRAGU ȘI T. RUȘIT AU REALIZAT VICTORII SPECTACULOASE

GALAȚI, 7 (prin telefon). Spre deosebire de partidele desfășurate în cadrul primei gale (cea de la prînz), partidele programate luni seara s-au situat la un nivel tehnic ceva mai ridicat. În ceea ce-i privește pe boxerii noștri, din cei șase care au urcat treptele ringului în reuniunea de seară, trei au obținut victorii, ceilalți trei fiind obligați însă să coboare treptele ringului învinși. În cadrul categoriei semimuscă, **Turan Rușit** l-a întîlnit pe tenacele boxer mongol **V. Baisalam.** Constănțeanul, manifestînd o excelentă pregătire fizică, a controlat lupta în toate cele trei reprize, lovind variat și eficace, motiv pentru care a primit decizia. Totuși, el a neglijat apărarea și a recepționat multe lovituri evitabile. „Ușorul" **Ion Truță,** în compania cehoslovacului **P. Iakov,** a demonstrat o bună pregătire tehnică și tactică, cîștigînd detașat întîlnirea.

O victorie destul de rapidă a obținut **Pavel Istrate.** În partida cu polonezul **E. Listed,** el a atacat dezlănțuit încă din prima repriză, surprinzîndu-și adversarul cu numeroase croșee la corp și cap. După ce a fost numărat de două ori, în primele trei minute de luptă, boxerul polonez a fost oprit de arbitrul din ring, St. Pokman (Iugoslavia), fiind declarat învins prin abandon în repriza secundă.

Ceilalți pugiliști români au fost nevoiți să părăsească întrecerile încă de la primele meciuri susținute. La cocoș, gălățeanul **Aurel**

Turan Rușit *(dreapta) este primul boxer român care a obținut o victorie în reuniunea de luni seara. El l-a învins la puncte pe V. Baisalam (R.P. Mongolă)*
Foto : C. SATMARI — Galați

Paul IOVAN
Telemac SIRIOPOL

(Continuare în pag. a 4-a)

„TROFEUL TOMIS" LA VOLEI MASCULIN

REPREZENTATIVA ROMÂNIEI DIN NOU ÎNVINGĂTOARE

CONSTANȚA, 7 (prin telefon, de la corespondentul nostru județean). În sala sporturilor din localitate au continuat disputele din cea de-a 12-a ediție a competiției voleibalistice internaționale dotată cu „Trofeul Tomis", la care participă echipele **Japoniei, U.R.S.S., Bulgariei, Cehoslovaciei, Mexicului** și **României.**

Primele două jocuri, în care au evoluat formațiile României, Bulgariei, Japoniei și Mexicului, s-au încheiat, fiecare, în mai puțin de o oră, dînd cîștig de cauză voleibaliștilor români și niponi.

În deschiderea programului s-au întîlnit reprezentativele **României**

Cornel POPA

(Continuare în pag. a 4-a)

PROGRAMUL DE AZI

Ora 16 : ROMÂNIA — CEHOSLOVACIA
Bulgaria — Japonia
Mexic — U.R.S.S.

Partida **România — Cehoslovacia** va fi transmisă de studioul de televiziune.

CLASIFICAREA SPORTIVĂ
mijloc eficient de creștere a performanțelor

(Urmare din pag. 1)

se propune introducerea insignei **„Speranță olimpică“**, ca parte integrantă a sistemului de clasificare sportivă, care se adresează în exclusivitate copiilor și juniorilor ; gradele acestei insigne se vor acorda la următoarele sporturi : baschet, box, caiac-canoe, canotaj, ciclism, fotbal, gimnastică, haltere, handbal, hochei pe gheață, înot, lupte, patinaj, polo pe apă, săniuțe, sărituri în apă, schi, scrimă, tir, volei ;

— la atletism rămîn în vigoare regulamentul și normele stabilite pentru insigna **„Cercurile olimpice“** ;

— **măsurile au în vedere**, de asemenea, simplificarea formelor de acordare și evidență a clasificării sportive, precum și creșterea gradului de responsabilitate, în așa fel încît acestea să devină un instrument activ în îmbunătățirea procesului instructiv-educativ și ridicarea continuă a nivelului performanțelor sportive ;

— proiectul de regulament permite ca sporturile, care prin specificul lor nu se pot adapta integral principiilor și normelor stabilite, să aplice, pentru motive întemeiate, o corecție, fără a încălca spiritul reglementărilor de ansamblu ;

Biroul executiv al C.N.E.F.S. a hotărît ca, **pînă la data de 1 octombrie a.c., federațiile să elaboreze normele de clasificare specifice fiecărei ramuri de sport**, în care scop vor consulta organizațiile și instituțiile interesate și un număr cît mai mare de cadre de specialitate.

Regulamentul și noile norme de clasificare sportivă vor intra în vigoare de la 1 ianuarie 1974. Toți cei care doresc să facă observații și propuneri de îmbunătățire a măsurilor și regulamentului de clasificare sportivă, sînt rugați să le transmită, **pînă la data de 15 septembrie a.c., sectorului metodic din C.N.E.F.S. sau pe adresa ziarului „Sportul“ — strada Vasile Conta 16, sectorul I, București, cu specificația pe plic „CLASIFICAREA SPORTIVĂ“.**

REGULAMENT
PROIECT

cu privire la clasificarea sportivă
(valabil de la 1 ianuarie 1974)

SECȚIUNEA I

Titluri și categorii sportive

I. SCOPUL

1. — Clasificarea sportivilor din Republica Socialistă România urmărește :

a) stimularea practicării sistematice a diferitelor ramuri de sport ;

b) îmbunătățirea procesului instructiv-educativ și ridicarea continuă a nivelului performanțelor sportive ;

c) stabilirea unitară a normelor de dobîndire a titlurilor și categoriilor sportive care vor servi drept cerințe și criterii pentru aprecierea valorii sportivilor ;

d) perfecționarea sistemului competițional.

II. TITLURILE SPORTIVE

2. Se stabilesc următoarele titluri sportive ce se acordă pe viață :

a) maestru emerit al sportului ;

b) maestru al sportului.

3. Titlul de maestru emerit al sportului se acordă sportivilor care au îndeplinit normele prevăzute la ramura de sport respectivă în cadrul Jocurilor Olimpice, campionatelor mondiale sau europene de seniori și sînt exemple pentru ceilalți sportivi prin conduita lor moral-cetățenească.

4. Titlul de maestru al sportului se acordă sportivilor care au îndeplinit normele prevăzute la ramura de sport respectivă în cadrul Jocurilor Olimpice, campionatelor mondiale sau europene de seniori și sînt exemple pentru ceilalți sportivi prin conduita lor moral-cetățenească.

Deținătorii titlurilor primesc, atîta timp cît sînt sportivi activi, și categoria de clasificare corespunzătoare performanței anuale realizate.

III. CATEGORIILE SPORTIVE

5. Se stabilesc următoarele categorii de clasificare sportivă :

a) categoria sportivă de clasă internațională, numai pentru sporturile și probele din programul Jocurilor Olimpice ;

b) categoria I ;

c) categoria a II-a ;

d) categoria juniori.

6. În afara categoriilor prevăzute la punctul 5, se adaugă următoarele :

a) la . . .

b) la . . .

IV. ACORDAREA TITLURILOR ȘI CATEGORIILOR DE CLASIFICARE

7. Ramurile de sport la care se acordă clasificarea sportivă :

1. Atletism
2. Alpinism
3. Baschet
4. Biatlon
5. Bob
6. Box
7. Caiac-canoe
8. Canotaj
9. Călărie
10. Ciclism
11. Fotbal
12. Gimnastică
13. Haltere
14. Handbal
15. Hochei pe gheață
16. Iahting
17. Înot
18. Judo
19. Lupte
20. Motociclism
21. Modelism
22. Oină
23. Parașutism
24. Patinaj
25. Pentatlon modern
26. Planorism
27. Polo pe apă
28. Popice
29. Radioamatorism
30. Rugby
31. Sărituri în apă
32. Schi
33. Scrimă
34. Șah
35. Tenis de cîmp
36. Tenis de masă
37. Tir
38. Turism sportiv
39. Volei
40. Zbor cu motor

8. La toate ramurile de sport la care se permite participarea în concursuri a juniorilor împreună cu seniorii, se vor acorda juniorilor titlurile și categoriile de clasificare în raport cu rezultatele obținute.

9. Titlurile și categoriile de clasificare se acordă numai în baza rezultatelor realizate în concursuri oficiale cu arbitri calificați.

10. Titlurile sportive se acordă de către C.N.E.F.S., pe baza propunerilor federațiilor sportive.

11. Categoria sportivă de clasă internațională și categoria I de către federațiile sportive în baza propunerilor unităților sportive de performanță.

12. Categoria a II-a, categoria juniori și alte categorii, de acest nivel, specifice unor ramuri de sport se acordă de către consiliile teritoriale de educație fizică și sport, în baza propunerilor unităților sportive de performanță.

13. Hotărîrile de acordare a titlurilor și categoriilor de clasificare se dau în scris de către forurile respective. Aceste hotărîri se iau în baza rezultatelor consemnate în documentele oficiale de concurs, atestate de forurile care dețin aceste documente.

14. Sportivii care au îndeplinit normele la mai multe ramuri sau probe sportive, primesc toate titlurile și categoriile la care au dreptul în raport cu rezultatele obținute.

V. DREPTURILE ȘI OBLIGAȚIILE SPORTIVILOR CARE AU OBȚINUT TITLURI ȘI CATEGORII DE CLASIFICARE

15. Sportivii care au obținut titluri și categorii de clasificare au dreptul :

a) de a activa în cadrul secțiilor pe ramură de sport din unitățile sportive de performanță în concordanță cu valoarea exprimată prin normele de clasificare ;

b) de a participa la competițiile organizate pe categorii potrivit clasificării dobîndite în cursul anului respectiv sau anterior ;

c) de a participa la acțiunile de selecție pentru alcătuirea diferitelor loturi reprezentative și participarea la tabere de perfecționare sportivă ;

d) de prioritate la calificarea ca arbitri, instructori și organizatori sportivi.

16. Sportivii care au obținut titluri sau categorii de clasificare au obligația :

a) de a participa activ la competiții și de a respecta regulamentele de desfășurare a acestora ;

b) de a-și ridica sistematic măiestria sportivă ;

c) de a ajuta la inițierea tinerilor în ramurile sportive respective ;

d) de a-și ridica necontenit nivelul cunoștințelor politico-ideologice și culturale, de a fi exemplu în viața de toate zilele.

VI. RETRAGEREA TITLURILOR SPORTIVE

17. Titlurile sportive pot fi retrase prin hotărîrile forurilor care le-au acordat, pentru abateri grave de la normele de conduită cetățenească și viață sportivă.

VII. EVIDENȚA SPORTIVILOR DEȚINĂTORI DE TITLURI ȘI CATEGORII SPORTIVE

18. Formularele cerere-tip pentru acordarea de titluri și categorii de clasificare se completează de clubul respectiv și se înaintează forului corespunzător, potrivit art. 10, 11 și 12.

19. Evidența nominală a sportivilor deținători de titluri și categorii sportive se ține la nivelul forului care le-a acordat.

20. La nivelul fiecărui for care acordă titluri și clasificări sportive se va găsi :

a) registrul de evidență a cererilor-tip primite ;

b) dosarul cu cererile-tip și hotărîrile de acordare a titlurilor și categoriilor de clasificare

21. Acordarea de titluri se atestă prin înmînarea carnetelor și insignelor respective, iar a categoriilor de clasificare prin înscrierea în carnetul de legitimare sportivă de către organul împuternicit cu acordarea categoriei respective.

22. Fiecare organ care acordă categorii de clasificare are obligația ca anual (în cursul lunii ianuarie) să comunice compartimentului de statistică și evidență a C.N.E.F.S. situația numerică a categoriilor acordate în cursul anului expirat.

Sportivii care au primit în cursul aceluiași an categorii diferite de clasificare, la aceeași ramură de sport, se raportează o singură dată la categoria superioară.

SECȚIUNEA A II-a

Insigna „Speranța Olimpică“

I. SCOPUL

1. Insigna „Speranță olimpică“ urmărește :

a) stimularea practicării unor sporturi la probele prevăzute în programul Jocurilor Olimpice ;

b) depistarea timpurie a talentelor în vederea realizării unei pregătiri în perspectivă ;

c) de a contribui la răspîndirea ideii olimpice.

2. Insigna „Speranță olimpică“ constituie parte integrantă a sistemului de clasificare sportivă și se adresează în exclusivitate copiilor și juniorilor. Această acțiune se organizează sub egida Comitetului Olimpic Român și federațiilor sportive cu sprijinul nemijlocit al organizațiilor cu atribuții în domeniul sportului.

II. ACORDAREA INSIGNEI

3. Se stabilesc următoarele grade în acordarea insignei „Speranță olimpică“ :

— gradul I — un cerc olimpic ;

— gradul II — două cercuri olimpice ;

— gradul III — trei cercuri olimpice ;

— gradul IV — patru cercuri olimpice ;

— gradul V — cinci cercuri olimpice — „SPERANȚA OLIMPICĂ“

4. Gradele se acordă la următoarele sporturi și probe prevăzute în programul Jocurilor Olimpice de vară și de iarnă :

1. Baschet
2. Box
3. Caiac-canoe
4. Canotaj
5. Ciclism
6. Fotbal
7. Gimnastică
8. Haltere
9. Handbal
10. Hochei
11. Înot
12. Lupte
13. Patinaj
14. Polo pe apă
15. Sanie
16. Sărituri în apă
17. Schi
18. Scrimă
19. Tir
20. Volei

La atletism rămîn în vigoare regulamentul și normele stabilite pentru insigna „Cercurile Olimpice“.

5. Gradele insignei se acordă celor care au îndeplinit în mod cumulativ următoarele condiții :

a) pentru toate gradele : să nu depășească vîrsta prevăzută drept limită superioară pentru fiecare grad și ramură sportivă stabilită de federații ;

b) pentru gradul I : să fi luat parte la 10 concursuri la una sau mai multe probe în aceeași ramură de sport, din sistemul competițional al activității de masă ;

c) pentru gradul II : să fi luat parte la 5 concursuri la una sau mai multe probe din aceeași ramură de sport, din sistemul competițional al activității de performanță (concursuri oficiale) ;

d) pentru gradul III : să fi obținut categoria de clasificare „junior“ ;

e) pentrul gradul IV : să fi obținut categoria a II-a de clasificare ;

f) pentru gradul V : să fi obținut categoria I de clasificare sau să fi obținut titlul de campion european de juniori.

6. După îndeplinirea condițiilor prevăzute pentru gradele I—II, se acordă o diplomă prin care se atestă gradul obținut ; pentru gradele III și IV se acordă o diplomă și un ecuson, iar pentru gradul V se acordă diploma și insigna „Speranță Olimpică“.

7. Diplomele pentru gradele I și II se acordă de către asociațiile sportive, organizațiile de pionieri sau de U.T.C. unde își desfășoară activitatea sportivii respectivi. Diplomele pentru gradele III și IV se acordă de către consiliile locale pentru educație fizică și sport, iar diploma și insigna „Speranță olimpică“ se acordă de către federațiile sportive respective și Comitetul Olimpic Român.

8. Sportivii care au îndeplinit normele la mai multe ramuri sau probe sportive, primesc toate distincțiile care li se cuvin.

9. Pentru obținerea gradelor I și II se înmînează doritorilor cîte un formular tip în care se atestă, de către organizatorii concursurilor, prezența titularului la concursul respectiv. După îndeplinirea baremului de prezență în concursuri, în baza formularului tip se acordă diploma corespunzătoare gradului obținut.

III. EVIDENȚA

10. Evidența deținătorilor de grade ale insignei se ține de către cei ce le acordă, prin înscrierea într-un registru avînd următoarele rubrici : numărul curent, data, numele și prenumele, vîrsta, ramura și proba sportivă, categoria.

11. Fiecare unitate care acordă gradele I și II, are obligația ca anual (pînă la 15 ianuarie) să comunice C.J.E.F.S. respective, situația numerică pe ramuri de sport, a purtătorilor de grade acordate în cursul anului expirat.

12. C.J.E.F.S. vor transmite compartimentului de evidență și statistică al C.N.E.F.S., anual, împreună cu situația numerică a clasificărilor și pe cea a purtătorilor de grade ale insignei „Speranță Olimpică“, acordate pe raza sa de responsabilitate, în cursul anului expirat.

SECȚIUNEA A III-a

Insigna „Cercurile Olimpice la atletism“

(Regulamentul în vigoare)

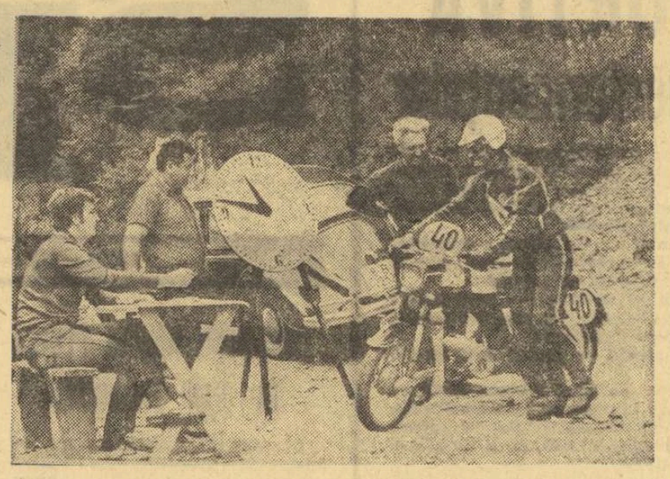

Fază din a doua zi de concurs : maestrul sportului, Ștefan Chițu, unul dintre alergătorii care au terminat prima parte a campionatului cu 0 p.p., trecînd prin punctul de control de la Socodol. Foto : ȘT. CIOTLOȘ

După prima parte a campionatului motoretelor românești

„RĂZBUNAREA“ NEGLIJENȚEI !

Campionatul republican de regularitate și rezistență, rezervat motoretelor românești Mobra, crește în importanță de la un an la altul. Astfel, de la 37 de concurenți cîți au figurat pe foile de arbitraj ale ediției anterioare, numărul participanților la prima fază a actualului raliu al micilor noastre mașini s-a mărit la 62, o bună parte fiind sportivi începători.

Organizatorii primei faze a campionatului (F.R.M., C.J.E.F.S. Gorj și Inspectoratul miliției locale) au ales un traseu în împrejurimile orașului Tg. Jiu — unde au avut loc plecările și sosirile în cele trei etape — cu un grad de dificultate adecvat nivelului alergătorilor începători. Astfel, din cei peste 500 km, doar 25 la sută au fost drumuri de categoria a IV-a (restul numai șosele asfaltate), iar media orară impusă a fost accesibilă tuturor categoriilor de participanți. Prin aceste condiții de concurs, relativ ușoare, s-a urmărit, după cum ne spunea secretarul general al F.R.M., **Georgiu Mormocea**, atragerea a cît mai mulți posesori de motorete la startul întrecerii, ceea ce s-a și realizat într-o măsură apreciabilă.

Cu toate că traseul a fost mult mai... blînd ca în ceilalți ani, s-au înregistrat totuși surprinzător de multe abandonuri, chiar din prima etapă, printre cei 14 alergători care au sosit după închiderea controlului orar aflîndu-se și cîțiva sportivi consacrați. De asemenea, tot în prima zi, o serie de alergători experimentați au primit puncte de penalizare datorită defecțiunilor mecanice. Principala cauză a constituit-o insuficienta preocupare a conducerilor tehnice ale unor secții fruntașe (Victoria Moreni, I.T.A. Tg. Jiu, C.S.M. Reșița), precum și a sportivilor vizînd măsurile pentru remedierea rapidă a eventualelor „pene“. Mulți dintre cei care au abandonat sau au întîrziat pe traseu nu au avut asupra lor o siguranță pentru lanț, un tub cu aer comprimat pentru umflarea roților, ca să nu mai vorbim de cabluri de comandă (accelerație, frînă, ambreiaj) și alte piese de schimb, strict necesare într-o cursă pe un drum destul de dur, cum a fost acela dintre Tetila și Baia de Fier (peste 30 km), unde defecțiunea mecanică putea apare în orice moment. Ceea ce ni s-a părut și mai grav a fost faptul că unii piloți au fost eliminați sau penalizați din prima zi pentru că nu au citit... regulamentul (nu s-au oprit în anumite puncte de control sau nu au cunoscut clauzele după care se alcătuiesc clasamentele).

Din discuțiile purtate cu specialiști ai forului de resort a reieșit că pentru ultima fază a campionatului, programată la toamnă pe șoselele din jurul orașului Brașov, se va alege un traseu cu un grad sporit de dificultate, care va supune pe concurenți și mașinile lor la un test și mai serios. Prin urmare, în aceste condiții, ignorarea celui mai mic element în procesul de pregătire a concurenților și a mașinilor respective, se va „răzbuna“ și mai crunt decît în faza inaugurală a campionatului motoretelor românești.

Traian IOANIȚESCU

P.S. Decanul de vîrstă al actualei ediții a fost Romulus Ion Pîrvu (61 de ani) care a reușit să termine cele trei etape, participînd la circuitul de viteză pentru departajarea concurenților în clasament. Cu acest prilej, veteranul campionatului s-a retras din activitatea competițională, rămînînd însă un adevărat animator al sportului cu motor din Tg. Jiu.

POLOIȘTII JUNIORI SE PREGĂTESC PENTRU „EUROPENE“

Echipa de juniori a României la polo își continuă pregătirile în vederea participării la cea de a III-a ediție a campionatului european de la Duisburg. Întrecerile vor avea loc, mai întîi în două grupe eliminatorii și apoi în turnee finale între 15 și 19 august.

Din lotul reprezentativ pregătit de **Paul Niculescu, Alexandru Bădiță** și **Teodor Angelescu** fac parte la această oră 12 jucători : **Spînu și Rădescu** — portari, **Cocora, Mirea, Răducanu, Schervan, Preda, Teodorescu, Weiss, Ion Gheorghe, Racz** și **Feher.**

NOTĂ CRITICĂ

POFTIȚI LA ȘTRAND...
DAR FĂRĂ SĂ FACEȚI BAIE !

— ...are și un frumos șirand la care puteți face baie. O să vă placă mult.

Am ținut seama de recomandarea unui brașovean — și anume aceea de a vizita splendidul loc de agrement numit... Accapulco (!?) situat la poalele dealului pe care se află Cetatea Rîșnovului. Ajunși aici însă, mai precis la șirand, surpriză ! Poarta închisă cu un lanț, iar în interior larmă mare. Portarul, înarmat cu un băț demn de luat în seamă, fugărea niște copii țipînd la ei... fără menajamente. Motivul ? Care fusese fapta copiilor încolțiți ? Simplu : intraseră în bazinul cu apă.

Evident, ne-a interesat istoria acestui șirand la care lumea în loc să fie invitată, este alungată și atunci ne-am adresat responsabilului complexului, tov. Ion Giurescu. *Și astfel, lîngă șirandul — construcție modernă, bogată în verdeață — am purtat o discuție din care am aflat :*

— Știți, noi am întîrziat puțin deschiderea șirandului *(n.r. ne aflăm la începutul lunii august !!)* atît din cauza timpului nefavorabil (! ?) cît și a cooperativei „Solidaritatea“ din Rîșnov care a tărăgănat repararea bazinului. Acum abia îl umplem și copiii erau goniți fiindcă murdăresc apa...

De fapt, iată despre ce este vorba aici : apa la bazin este adusă printr-o conductă mică — de 1 țol — astfel că umplerea durează... 8 zile. Apoi, organele sanitare recomandă schimbarea apei după 5 zile, astfel că la un ciclu de 13 zile (aproape jumătate de lună) sînt doar cinci zile de baie. Iar dacă mai și plouă...

Oricum, șirandul de la Accapulco depinde doar de schimbarea țevii : circa 500 m — care aprovizionează cu apă bazinul. Și ar putea fi un loc de agrement mult solicitat de turiști români și străini.

De o situație asemănătoare aflăm și de la corespondentul nostru **Ion Onicel** *referitoare la șirandul situat în parcul Argeș din Pitești (aparține de Uzinele Mecanice din Pitești). Acesta, în unele zile de vară, este ferecat, iar tinerii îi dau tîrcoale fără nici o șansă. Din motive „serioase“, însă ; cînd nu este garderobieră, cînd nu este bufetieră !... Se poate afirma, deci, că buna gospodărire și folosire a acestui șirand lasă, evident, de dorit. „Necazuri“ sînt și la Cîmpulung Muscel (aici, cu prilejul unor lucrări efectuate pe rîul Tîrgului, au fost astupate — din greșeală... — conductele ce alimentau cu apă șirandul și bazinul de înot), precum și la Costești-Argeș, unde se fac doar planuri de rezolvare a greutăților ivite.*

Așa că — în plină vară — viața unor șiranduri pîlpîie ca focul unei luminări gata să se stingă !

Modesto FERRARINI

CAMPIONATELE DE ATLETISM ALE JUNIORILOR !

(Urmare din pag. 1)

dor, că numai într-un an el și-a îmbunătățit performanța la 100 m cu trei zecimi de secundă, iar la 200 m (unde a devenit, de asemenea, recordman cu prilejul Balcaniadei), cu șase zecimi (noul record : 21,1 s). Metalurgistul bucureștean **Gheorghe Ghipu**, după ce a cîștigat lejer probele de 800 și 1 500 m în întrecerea juniorilor din Balcani, a stabilit apoi, în semifinala de la Nisa, din Cupa Europei pentru seniori, un nou record național de seniori : 1:46,4 (vechiul record aparținîndu-i din anul trecut, cu 1:47,5). Iar „locotenentul“ său, craioveanul **Nicolae Onescu** a cîștigat proba de 1 500 m juniori în cadrul concursului prilejuit de Festivalul mondial al tineretului și studenților de la Berlin, adăugînd încă o medalie de aur celor obținute cu cîteva zile înainte de alți juniori români : **Constantin Cîrstea** (înălțime), **Gheorghe Megelea** (suliță) și **Doina Spinu** (lungime). Și să nu uităm că în ștafeta de 4×400 m care a decis, în ultimă instanță, calificarea reprezentativei feminine a României în finala Cupei Europei, alături de rutinata și prestigioasa atletă Ileana Silai a concurat junioara II, **Niculina Lungu**, proaspătă campioană balcanică și speranță a atletismului nostru.

Speranțe mai investim, însă, și în alți competitori ce se vor alinia azi și mîine la startul campionatelor naționale de juniori I, unii dintre ei apți să îndeplinească acum, în ultima perioadă dinaintea Duisburgului, normele pentru participarea la „europene“. Iată de ce așteptăm de la această ediție rezultate de valoare internațională care să confirme, totodată, ascensiunea „noului val“ al atletismului românesc.

AZI ȘI MÎINE, LA SNAGOV

„CRITERIUL OLIMPIC“ LA CAIAC-CANOE

Cu toate că principalele examene internaționale — campionatele mondiale ale seniorilor și europenele de juniori — au fost, recent, susținute de caiaciștii noștri fruntași, sezonul competițional este departe de punctul final. În perioada imediat următoare sînt programate mai multe întreceri de amploare, primul dintre concursurile care reține atenția fiind **„Criteriul olimpic“**. El se va desfășura astăzi (de la ora 9 și 16) și mîine, pe lacul Snagov.

Ieri, la ora prînzului, la federația de specialitate erau anunțate peste 300 de înscrieri, ceea ce exprimă interesul manifestat pentru această competiție, de un mare număr de cluburi și asociații cu secții de caiac-canoe.

● După „Criteriul olimpic“, se vor disputa campionatele naționale de juniori (14—16 august), campionatele individuale ale seniorilor (27—30 august) și cele pe echipe-seniori (4—5 septembrie).

MODIFICĂRI ÎN CLASAMENTUL A DOUĂ COMPETIȚII AUTOMOBILISTICE INTERNAȚIONALE : RALIUL NISIPURILE DE AUR ȘI RALIUL DUNĂRII

● Concurenții români pe primul loc în Cupa țărilor socialiste

În urma unei contestații, juriul Raliului Nisipurile de aur — întrecere desfășurată în luna iunie pe teritoriul R.P. Bulgaria — a luat în discuție clasamentul competiției respective, operînd unele modificări. În prezent, clasamentul general pe echipe de națiuni arată astfel : *1. România ; 2. Polonia ; 3. Uniunea Sovietică ; 4. R.D. Germană ; 5. Ungaria.*

Cum echipa țării noastre (formată din Ionescu Cristea — Ionescu Cristea, Motoc — Motoc, Olaru — Vezeanu) s-a clasat pe primul loc și în Raliul Dunării, ea a luat conducerea în clasamentul pentru Cupa țărilor socialiste.

După cele două raliuri disputate, în clasamentul general individual conduce bulgarul *I. Toplodolski* (48 p), urmat de Dorin Motoc (46 p), Radoslav Petkov (39 p) și Eugen Ionescu — Cristea (34 p). Nu încape nici o îndoială că automobiliștii noștri au toate șansele să avanseze pe primul loc și în clasamentul individual, dacă vor avea prilejul să ia parte la următoarele etape ale întrecerii : Raliul Cordatic, Raliul Vltava etc.

Datorită unei greșeli de calcul (nu s-a ținut seama de o neutralizare), două din cele 18 echipaje care au reușit să încheie Raliul Dunării au fost puse în afara cursei. În această situație nepălăcută s-au aflat cuplurile Bachtin — Mystkowski (Polonia) și Gologan — Szentpali (România). Revizuindu-se cu atenție documentele concursului, cele două echipaje au fost repuse în drepturile lor, astfel că în clasamentul general al raliului figurează acum 18 echipaje și nu 16, cum s-a anunțat anterior.

Revizuirea clasamentului a repus în drepturi și alți concurenți, „ierarhizîndu-i“ în raport cu rezultatele reale pe care le-au obținut. Astfel, echipajul Santa — Olteanu, din echipa uzinei din Pitești, a făcut un salt de pe locul al 11-lea, cum fusese anunțat inițial, pe locul al 8-lea.

În prima sa parte, pînă la locul al 8-lea, clasamentul general individual n-a suferit nici un fel de modificări, rămînînd valabil așa cum a fost anunțat în ziarul nostru de luni 30 iulie **(D.L.)**

Ultimele zile pentru primirea înscrierilor la

RALIUL AUTOMOBILISTIC AL CÎȘTIGĂTORILOR LA LOTO-PRONOSPORT

După cum am mai anunțat, în zilele de 18 și 19 august 1973 se va desfășura cea de a doua ediție a **„Raliului automobilistic al cîștigătorilor la Loto-Pronosport“**. Pentru participarea la acest interesant concurs — organizat de Administrația de Stat Loto-Pronosport, în colaborare cu Automobil Clubul Român — înscrierile se pot face pînă în ziua de 10 august, atît la sucursalele județene Loto-Pronosport, cît și la filialele A.C.R. din orașele în care se va da plecarea în prima etapă, aceea de concentrare, și anume : **București, Brăila, Bacău, Brașov, Sibiu, Cluj, Rm. Vîlcea și Deva.**

La concurs pot participa conducători proprietari ai autoturismelor cîștigate la Loto-Pronosport, precum și alți posesori de autoturisme înscrise în circulație, care au o stare tehnică și echipamente conforme dispozițiunilor privind circulația pe drumurile publice. Concurenții (piloții mașinilor) trebuie să posede permis de conducere categoria B, indiferent de vechime, cu și fără licență.

În prima zi a raliului (18 august), participanții trebuie să parcurgă unul din cele 9 trasee de concentrare stabilite, luînd startul dimineața dintr-unul din orașele mai sus menționate, pentru a ajunge spre seară la Sibiu. În ziua următoare, concurenții vor parcurge un traseu comun (Sibiu — Rm. Vîlcea — Pitești — Găiești — Titu — București) și vor participa la unele probe speciale de viteză și îndeminare.

Cîștigătorilor raliului și celor situați pe alte locuri fruntașe în clasamentele ce se vor întocmi la finele competiției (general și pe clase, separat pentru avansați și începători) li se vor atribui premii în bani.

LA CLUJ AU ÎNCEPUT CAMPIONATELE REPUBLICANE DE CICLISM

CLUJ, 7 (prin telefon). Luni, pe ruta Cluj — Zalău, s-au disputat cursele contratimp individual din cadrul campionatului de ciclism pentru juniori. Juniorii mici au acoperit distanța de 10 km, iar cei mari 20 km. Întrecerile tinerilor cicliști au fost deosebit de disputate, în special la prima categorie de vîrstă, unde primii doi clasați au fost departajați doar de două secunde. Iată ordinea finală la **JUNIORI MICI** (46 de participanți) : **1. ANDREI ANTAL** (Cibo Brașov) — 14:54 (medie orară, 40,206 km) ; 2. **T. Sirbu** (Sc. sp. 3 Buc.) — 14:56 ; 3. **A. Bandy** (Petrolul Ploiești) — 15:06 ; 4. **V. Marin** (Sc. sp. 2 Buc.) — 15:08 ; 5. **I. Lazăr** (C.S.M. Cluj) — 15:30 ; 6. **Gh. Morun** (C. S. Brăila) — 15.32 min. **JUNIORI MARI** (58 concurenți) : 1. **NICOLAE SAVU** (Petrolul Ploiești) — 29:34 (medie orară 40.050 km), 2. **N. Frunză** (C. S. Brăila) — 29:50 ; 3. **A. Ciobanu** (Voința Ploiești) — 29:51 ; 4. **I. Butaru** (Metalul Plopeni) 29:54 ; 5. **C. Vizitiu** (C. S. Brăila) 30:05 ; 6. **G. Gherlan** (Portul Constanța) 30:18.

Miercuri este programat campionatul de semifond al juniorilor, care se va desfășura pe un circuit pe străzile Clujului (30 km), iar joi se va disputa campionatul contratimp individual de seniori (40 km).

Fr. LASZLO

din TOATE SPORTURILE

AERONAUTICĂ Etapa a V-a a campionatului național de zbor fără motor (cu invitați străini) disputată pe distanța Iași — Săveni — Iași (214 km) a fost cîștigată de sportivul cehoslovac T. Wala. Clasamentul probei : 1. **T. Wala** (Cehoslovacia) 1 000 p, 2. I. Vaura (Cehoslovacia) 999 p, 3. M. Finescu 886 p, 4. O. Passetchnik (U.R.S.S.) 874 p, 5—6. M. Bîndea și I. Szeker (Ungaria) 873 p, 7. A. Matta 870 p, 8. I. Szentvolgyi (Ungaria) 868 p, 9. V. Sliumba (U.R.S.S.) 862 p, 10. V. Romașcu 847 p. Clasamentul general : 1. T. Wala (Cehoslovacia) 4 835 p, 2. I. Vaura (Cehoslovacia) 4 818 p, 3. V. Sliumba (U.R.S.S.) 4 599 p, 4. O. Passetchnik (U.R.S.S.) 4 536 p, 5. N. Mihăiță 4 326 p, 6. P Zenovei 4 306, 7. M. Bîndea 4 254 p, 8. M. Finescu 4 236, 9. E. Iliescu 4 174 p, 10. V. Romașcu 4 132 p.

BOX C.S. Rapid organizează joi și simbătă, de la orele 18, în potcoava stadionului Giulești, două gale de verificare pentru boxerii fruntași seniori și juniori ai cluburilor și asociațiilor bucureștene. Vor urca treptele ringului, printre alții, I. Mageri, N. Paraschiv, Gh. Bădilă, C. Stanciu, M. Frumosu etc.

PATINAJ La Palatul Pionierilor, în Parcul „N. Bălcescu“, pe Aleea Strandului și la Clubul sportiv Viitorul au avut loc fazele preliminare, pe sectoare și centre, contînd pentru campionatul republican de patinaj pe rotile. Ultimele dispute, finala municipală, va reuni la start aproape 200 de concurenți, care au cucerit acest drept în urma întrecerilor amintite mai sus, și vor avea ca date de desfășurare zilele de 16 și 17 august. Gazdă — aleile din jurul Circului de stat din Capitală.

SĂRITURI ÎN APĂ La campionatul balcanic care se va disputa simbătă și duminică, la Zagreb, România va fi reprezentată de **Melania Decuseară, Sorana Prelipceanu, Angela Popescu, Gerhard Fabich, Ion Ilieș** și **Alexandru Bagiu.** Antrenori : **Norbert Hatzak** și **Aurel Breja.** Melania Decuseară (la platformă) și Sorana Prelipceanu (la trambulină) își vor apăra titlurile cucerite anul trecut. Fiind bolnav, Ion Ganea (campion la trambulină) nu a putut face deplasarea.

BASCHET. Sala sporturilor din Iași a găzduit dubla întîlnire amicală dintre echipele feminine Universitatea din localitate și A.Z.S. Lublin (Polonia). În primul meci, victoria a revenit gazdelor cu scorul de 64—46 (29—22), iar în cel de al doilea au învins oaspetele cu 55—47 (26—29).

POPICE Întrecerile tradiționalei competiții dotată cu trofeul „Cupa U.G.S.R.“ au ajuns în faza superioară. După etapele preliminare, la care au participat numeroase echipe feminine — alcătuite din cîte trei jucătoare — formațiile care au mers din victorie în victorie s-au calificat în disputele zonale, care vor avea loc în zilele de 11 și 12 august în următoarele orașe : PLOIEȘTI — reprezentantele județelor Brașov, Brăila, Buzău, Dîmbovița, Ilfov, Prahova ; IAȘI — reprezentantele județelor Bacău, Botoșani, Galați, Vaslui, Vrancea, Iași ; RM. VILCEA — reprezentantele județelor Argeș, Olt, Teleorman, municipiului București, Caraș-Severin și Vîlcea ; CLUJ — reprezentantele județelor Arad, Bihor, Mureș, Satu Mare, Timiș și Cluj. Se joacă la proba de 60 bile mixte. Primele două echipe clasate în fiecare zonă se vor califica în finala pe țară, programată în zilele de 8 și 9 septembrie, într-un oraș care va fi comunicat ulterior.

HANDBAL. P. Radvany, unul din arbitrii (celălalt fiind M. Grebenișan) meciului masculin Polonia — Bulgaria, desfășurat în orașul polonez Nowy Sacz, ne-a declarat la înapoiere : **„Întrecerea a fost extrem de disputată, iar victoria s-a decis în ultimul minut. Am remarcat ritmul rapid al acțiunilor și insistența cu care a fost încercată poarta de către jucătorii ambelor formații“.** Partida s-a încheiat cu succesul gazdelor, la scorul de 14—13 (10—8).

VOLEI La Rm. Vîlcea a susit echipa feminină a **Mexicului**, care va participa la cîteva antrenamente comune cu reprezentativa studențească a țării noastre, în vederea unei cît mai bune prezentări la apropiatele dispute din cadrul Universiadei, de la Moscova. De asemenea, cele două formații vor susține în această săptămînă și cîteva meciuri amicale.

fotbal

IAȘUL ȘI TIMIȘOARA SE REÎNTÎLNESC CU DIVIZIA A

ÎN MOLDOVA ȘI BANAT, STARTUL DE DUMINICĂ E PRIVIT CU MARE INTERES

Zilele rămase pînă la începerea sezonului fotbalistic de toamnă le numărăm pe degetele unei singure mîini. Febra startului se simte pretutindeni unde activează o formație, fie ea și de Divizia C. Pasiunile pentru o echipă sau alta sînt la fel de mari. **Și totuși, în două orașe, interesul față de apropiatul debut depășește cadrul general. E vorba de Iași și Timișoara, ale căror reprezentante** — coincidență, ambele echipe studențești — **revin în întrecerea de pe prima scenă a fotbalului nostru.**

Iată de ce, azi, cu ajutorul telefonului, încercăm să intrăm puțin în atmosfera fotbalistică din orașele de pe Bega și de lîngă Dealul Copoului.

La Iași: SE AȘTEAPTĂ DOAR FLUIERUL DE ÎNCEPERE

Primul... popas, la stadionul „23 August". Interlocutor ne-a fost **Victor Zamfirescu, conducător de bază sportivă.**

— Cum v-ați pregătit pentru meciul de debut în A?, l-am întrebat pe gospodarul ieșean.

— Ca pentru un moment festiv, dorit de toți cei ce iubesc fotbalul la Iași. Și nu sînt puțini. Stadionul e amenajat să creeze o ambianță plăcută, să ofere condiții optime de joc. Terenul este într-o stare foarte bună, fiind regazonat în partea centrală și în preajma careurilor de 16 m. Vestiarele, dușurile au încă miros de var și vopsea proaspătă. Avem o stație nouă de amplificare, tabelă de marcaj și ceas electric. Așteptăm doar fluierul de începere al arbitrului.

— Dar în oraș care-i atmosfera?

— La antrenamentele echipei vin foarte mulți suporteri. În fața agenției Pronosport, în Piața Unirii, amatorii de fotbal, suporterii Politehnicii, ca peste tot, sînt în febra calculelor. Biletele de meci se vor pune în vînzare joi, în oraș, la case speciale, iar duminică, la stadion. Sperăm ca cele 13 500 de locuri ale stadionului să fie ocupate în totalitate. Politehnica are nevoie de sprijin, de încurajări și la bine și la rău. Știm, în Divizia A întrecerea este mult mai aspră, iar obligațiile mai mari

La Timișoara: VA FI O SĂRBĂTOARE A SPORTULUI ATÎT DE IUBIT AICI

Timișoara lui **Bindea** și **Dobay**, **Cotormani** și **Sfera**, a lui **Curcan**, **Ciosescu**, **Androvici** și **Cojereanu**, a atîtor glorii fotbalistice, așteaptă evenimentul de duminică și mai emoționată. După șase ani, peluriile Begăi — din nou jocuri de Divizia A. Prilej de meditații, de aduceri aminte și de gînduri de viitor.

După cum ne spunea **Ion Vlădescu, organizatorul clubului studențesc**, stadionul „1 Mai", unul dintre cele mai mari din țară, cu cele 36 000 de locuri ale sale, oferă condiții dintre cele mai bune de disputare și vizionare a meciurilor. Terenul de joc a fost toată vara pregătit și cruțat de crampoane. S-a înălțat gardul împrejmuitor, iar cabinele și instalațiile sanitare sînt la fel de bune ca și în anii precedenți. Marți se cosea iarba de pe peluze, pentru ca toaleta să fie gata. În oraș, toată lumea așteaptă cu interes debutul, reîntîlnirea cu echipa favorită, mai ales că noua divizionară A a stat în această perioadă de pregătiri mai mult prin alte orașe și nu a susținut la Timișoara decît un joc, cu „U" Cluj. Duminică, partida de seniori, ca și întîlnirea echipelor de tineret, vor face parte dintr-un frumos program de demonstrații și jocuri sportive. Iar cînd echipele vor intra pe teren, în acordurile fanfarei, vor zbura baloane multicolore.

„Vor lipsi de la acest debut entuziaștii suporteri, studenții, aflați în vacanță, dar atmosfera sărbătorească nu va lipsi și după cum ne place să credem, ne spunea interlocutorul nostru, **nici fotbalul de bună calitate nu va lipsi la... apel".**

★

Așadar, Iașul și Timișoara se pregătesc intens pentru reîntîlnirea cu sportul cu balonul rotund, cu Divizia A, ca pentru o întîlnire cu un prieten drag, atît de mult așteptat.

Constantin ALEXE

TRANSFERĂRI APROBATE DE F.R.F.

Biroul F.R.F. a luat în discuție ultimele cereri de transferări nerezolvate pînă acum și a decis următoarele:

AU DREPT DE JOC IMEDIAT JUCĂTORII: **Dudu Georgescu** (de la Progresul București) la Dinamo București; **Cuperman** (Sportul studențesc) la Petrolul; **Ion Constantin** (Petrolul) la Sportul studențesc; **Batacliu, Cosma** și **Gașpar** (Dinamo București), **Făgaș** (Jiul), **Gal** și **Ardeleanu** (Sportul studențesc) toți la Progresul București; **Negrea** și **Șumulanschi** (Steaua) la Metalul București; **Dumitriu III** (Steaua) la Olimpia Satu Mare; **Tufan** (F.C. Constanța) la Delta Tulcea; **Mușat** (Rapid) la S.N. Oltenița; **Calinin** (U.T.A.) la C.S.M. Suceava; **Rugiubei** (S.C. Bacău) la Știința Bacău.

CU CARANTINĂ DE 1 AN: **Grigoraș** (Rapid) la C.S.M. Reșița; **Ștefănescu** (Steaua) la Universitatea Craiova; **Lică** (Universitatea Cluj) la F. C. Constanța; **Rădulescu** (F. C. Constanța), **Cassai** (F. C. Argeș) și **Petreanu** (Rapid) la Sportul studențesc; **Blejușcă** (S.C. Bacău) la Politehnica Iași; **Jurcă** (Sportul studențesc) la F.C. Constanța, **Petre Nicolae** (Dinamo București) la F. C. Bihor; **Mierluț** (Petrolul) la Minerul Baia Mare; **Naom** (Steaua) la Olimpia Satu Mare; **Ologu** (F.C. Constanța) la Corvinul Hunedoara; **Cojocaru** (Sportul studențesc) și **Szilaghi** (C.S.M. Reșița) la Mureșul Deva; **Mioc** (S.C. Bacău) la Politehnica Timișoara.

DIALOG FULGER CU ION NUNWEILLER

Luni la prînz, pe aeroportul internațional Otopeni, lume multă, animație. Am recunoscut cu ușurință printre persoanele nerăbdătoare pe cîțiva dintre obișnuiții stadionului din Șos. Ștefan cel Mare, veniți se părea ca la o întîlnire. Cu cine?

„Avionul companiei TAROM, de la Istanbul, a aterizat" am auzit deodată în difuzoarele stației de amplificare, și micul mister avea

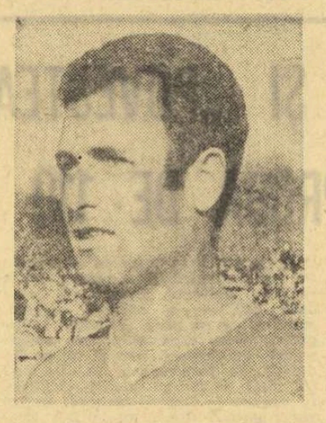

să se lămurească pe deplin cîteva minute mai tîrziu, cînd — jovial, vizibil mulțumit — antrenorul *Ion Nunweiller* avea să iasă pe ușa vamei, salutînd cu un singur gest pe toată lumea.

— Cum a fost, în scurtul turneu al lui Dinamo în Turcia?, aveam să-l întrebăm în clipa următoare.

— Destul de bine, eu sînt mulțumit. În al doilea meci, am evoluat în compania unei selecționate a Istanbulului, de fapt o combinată a cluburilor Fenerbahce și Besiktas, deci, aproape toată echipa națională a Turciei, fără jucătorii de la Galatasaray. Scorul a fost tot 1-1, ca și în prima partidă, cu diferența că în primul meci pentru noi a înscris Fl. Dumitrescu iar în al doilea Radu, fratele meu

— A fost utilă deplasarea?

— Da. Am putut roda o nouă formulă de echipă, chiar dacă drumul propriu-zis a fost puțin cam obositor. Echipa a jucat bine în cea de-a doua repriză a meciului cu Fenerbahce și foarte bine pe toată durata partidei cu selecționata Istanbulului.

— Ce formație ați aliniat?

— În ambele meciuri aceeași, cu o singură schimbare, pentru postul de extremă dreaptă-retrasă. Îmi pare rău însă că nu l-am putut folosi și pe Dudu Georgescu, deoarece situația lui era încă nedefinitivată. Notați însă formația: Constantinescu — Deleanu, Dobrău, Dinu, Lucuță — Moldovan, Sătmăreanu II, R. Nunweiller — P. Radu (Sălceanu), Dumitrache (în primul meci a jucat puțin și Vrînceanu), Fl. Dumitrescu.

D. Gr.

LA ORDINEA ZILEI

PRIMELE 270 DE MINUTE...

Începe campionatul! Duminică seara vom avea primul clasament al „celor 18". Un clasament cu mulți lideri, cu mulți candidați la... retrogradare, un clasament cu multe zero-uri, cu apărări „inexpugnabile" și cu atacuri sterile.

Incepe, deci campionatul...

In general, după prima sau după primele etape, cronicarii sînt mai generoși, ei atribuind echipelor destule circumstanțe atenuante, care se sintetizează prin formula cunoscută: „Față de faptul că formațiile sînt abia la început de drum, socotim că jocul a avut un nivel destul de bun".

Iată, însă, că acest an 1973 se arată a fi mai aspru decît cei precedenți, reducînd la minimum izvorul circumstanțelor atenuante. Startul din acest an al campionatului are și o formulă specială, care îi conferă un dinamism superior din toate punctele de vedere. Faptul că acest campionat debutează cu trei jocuri în opt zile este o demonstrație în acest sens.

Motivul acestei „cravașe" din start este evident. Campionatul trebuie să demareze cu toată vigoarea, să solicite la maximum, pentru ca echipele să ia ceea ce oamenii din lumea turfului numesc un flyng start, adică un start din zbor. Adevărul este că aceste prime 270 de minute pot fi hotărîtoare în privința formei internaționalilor noștri pentru 26 septembrie.

De ce spunem asta? Nu pentru a potrivi niște cuvinte în vederea unei stimulări ad-hoc. Situația este absolut obiectivă. Aceste trei etape de start pot da tonul desfășurărilor ulterioare care — din motive obiective — nu mai au o succesiune ideală pentru realizarea principalei sarcini, adică obținerea formei de vîrf în finalul lui septembrie. Se știe foarte bine că mult așteptatul meci cu R. D. Germană este precedat de participarea echipelor noastre fruntașe la primul tur al competițiilor europene. Cu alte cuvinte, Dumitrache, Dinu, Deleanu, Radu Nunweiller, Dudu Georgescu, Marcu, Țarălungă, Dobrin și Troi, adică aproape un „11" de „tricolori", vor fi angajați în meciuri dificile, uneori la mii de kilometri depărtare. Acest handicap în plus poate fi compensat tocmai în aceste 270 de minute, capabile să asigure un tonus de joc de mare intensitate, care să prelungească și să activizeze forma sportivă pentru meciul cu R. D. Germană.

Veți spune, poate, că un start rapid, așa cum se invocă, nu e neapărat o condiție sine qua non pentru trezirea formei sportive. Dar, peste discuțiile de ordin metodologic, este cazul să recunoaștem că acest flyng start poate avea în primul rînd implicații psihice, adică implicații într-un domeniu care începe să fie tot mai hotărîtor în viața sportului. Faptul că jucătorii noștri în general și „tricolorii" în special vor lua acest start rapid din convingerea că marea dominantă a sezonului — jocul de la 26 septembrie — trebuie servită deasupra oricăror considerente tactice... locale ar putea însemna foarte mult pentru pregătirea viitoare a „tricolorilor", care sînt în situația de a face față unor paralelisme de efort inevitabile.

Așadar, începe campionatul! Să sperăm că echipele noastre vor uita timp de 3 zile — timp de numai 3 zile! — calculele atît de obișnuite ale fiecărui campionat și se vor consacra total țintei finale, din care s-ar putea naște, apoi, un campionat cu adevărat frumos.

Ioan CHIRILĂ

DESPRE COMPORTAREA SELECȚIONATEI DE TINERET (21 ANI) ÎN COMPETIȚIA DE LA BERLIN

Discutăm cu prof. **Ion Voica**, antrenorul echipei care ne-a reprezentat la Festivalul mondial al tineretului și studenților, de la Berlin.

— Mai întîi, cîteva cuvinte despre participarea la turneul de fotbal al festivalului.

— S-au înscris șase formații, împărțite în două serii: în prima, **Cehoslovacia, România** și **Bulgaria**, iar în cealaltă **R. D. Germană, Polonia** și **Tanzania**. Toate echipele — de fapt, selecționate de tineret pînă la 21 de ani, mai puțin **Tanzania**, care a participat cu naționala sa — au fost de valoare sensibil egală, detașîndu-se, totuși, reprezentantele **Cehoslovaciei** și **Bulgariei**. Noi am participat cu o selecționată în care majoritatea componenților sînt studenți.

— V-am ruga să ne prezentați, foarte pe scurt, „filmul" meciurilor echipei noastre.

— În prima partidă am întîlnit **Bulgaria**, cu care am terminat la egalitate, 1—1 (1—0). Al doilea adversar **Cehoslovacia**. Rezultat 0—0. În semifinale, după 75 de minute de joc bun, am cedat selecționatei R. D. Germane într-un final de meci neașteptat de slab, cu 3—0. Apoi, în întîlnirea pentru locul 3, după ce am condus în permanență, am fost învinși după prelungiri, la executarea penalty-urilor, scorul final fiind 9—8 (1—2, 4—4, 5—5) pentru **Polonia**.

— Care a fost formula întrebuințată mai mult și cum apreciați comportarea de ansamblu a selecționatei?

— Trebuie să precizez că unul dintre titulari, Mureșan, s-a accidentat în minutul 20 al primei întîlniri, nemaiputînd fi întrebuințat în următoarele. Formația de bază: Costaș (Ion Gabriel) — Anghelini, M. Sandu (Schepp), Porațchi, Mateescu (Purima) — Chihaia, Ciocîrlan (Bölöni), Rădulescu—Crișan, Enescu, Dănilă. În general, doar **Anghelini, Porațchi, Rădulescu** și **Crișan** au dat satisfacție, ceilalți evoluînd sub posibilități. S-a greșit mult, în special în fazele de atac. Echipa nu a reușit să-și dozeze bine eforturile, turneul solicitînd la maximum rezistența fizică: am jucat 4 meciuri în șase zile. În încheiere, aș vrea să remarc ambianța plăcută, starea excelentă a terenurilor, precum și faptul că ne-am străduit să pregătim selecționabilii pentru campionatul nostru, antrenamentele efectuîndu-le sub acest imperativ.

Convorbire consemnată de G. RAEȚCHI

SCHIMBAREA NUMELUI UNOR ECHIPE

Federația română de fotbal a aprobat ca unele echipe să-și schimbe numele.

Iată aceste echipe:

- C.F.R. Roșiori va activa sub numele de **Rova Roșiori;**
- Viticol Fetești se va numi **Rapid Fetești;**
- Străduința Suceava se va numi **Sportul muncitoresc Suceava;**
- Vagonul Arad se va numi **Strungul Arad;**
- Victoria Craiova se va numi **A. S. Armata Craiova.**

De asemenea, federația a aprobat ca echipele **Pandurii Tg. Jiu** și **Nicolina Iași** să-și dispute meciurile la **Țicleni** și, respectiv, **Ciurea. Unirea Tricolor Bîrlad** s-a mutat la **Vaslui** și va activa sub denumirea de **Constructorul Vaslui.**

ARBITRII BUCUREȘTENI ȘI REIAU ACTIVITATEA

Astăzi, arbitrii bucureșteni își reiau activitatea, participînd la antrenamente și la o plenară în care se vor prelucra ultimele modificări ale F.I.F.A. cu privire la regulamentul de joc. „Cavalerii fluierului" din lotul republican vor lua parte la antrenamentul programat pe stadionul Republicii, de la ora 17, iar cei din lotul municipal — pe stadionul Progresul, de la aceeași oră.

Plenara, în care se vor prelucra modificările unor prevederi ale regulamentului, se va desfășura în sala I.S.B., de la ora 18,30.

La 31 octombrie, la Kiskoeroes, meci între SELECȚIONATELE DIVIZIEI B ALE ROMÂNIEI ȘI UNGARIEI

Selecționata Diviziei B alcătuită din cei mai tineri și valoroși jucători ai eșalonului secund, va susține la 31 octombrie un meci internațional, dată la care va întîlni selecționata similară a Ungariei. Partida va avea loc în localitatea Kiskoeroes.

PROGRAMUL PRIMEI ETAPE A CAMPIONATULUI JUNIORILOR ȘI ȘCOLARILOR

La 2 septembrie sînt programate jocurile primei etape a campionatului republican al juniorilor și școlarilor, ediția 1973—74. Amintim că participă 112 echipe împărțite în opt serii după criterii geografice, care cuprind formații de juniori ce-și desfășoară activitatea pe lîngă secțiile divizionare A și B, școlile sportive, liceele cu profil precum și juniori aparținînd unor secții divizionare C, cu centre de copii și preocupări pentru munca cu juniorii. Toate aceste echipe pot utiliza numai jucători născuți după 1 august 1955. Jocurile se vor desfășura după programul întocmit de F.R.F. cu respectarea următoarelor termene: turul între 2 septembrie și 25 noiembrie și returul între 10 martie și 2 iunie. **Întîlnirile vor fi programate în fiecare duminică la ora 13. Comisiile județene de fotbal** se vor îngriji ca **programul jocurilor să fie respectat, asigurînd o largă popularitate competiției. Pînă la începerea campionatului, fiecare secție va trimite F.R.F. numele antrenorului care răspunde de instruirea și educația juniorilor și terenul pe care se joacă. Arbitrii de centru vor fi delegați direct de Colegiul central, iar cei de linie de Colegiul județean. În caz de neprezentare nemotivată a echipei de juniori, va fi suspendată formația de seniori în prima etapă programată pe teren propriu. După două neprezentări alternative sau consecutive nemotivate, echipa de seniori, indiferent de categorie, va fi exclusă din campionatul respectiv.**

Prima etapă programează următoarele jocuri: **seria I** — Rulmentul Bîrlad — Liceul de fotbal Bacău, Politehnica Iași — Ceahlăul P. Neamț, C.S.M. Suceava — Nicolina Iași, S.C. Bacău — Șc. sp. Tecuci, Știința Bacău — Rapid Focșani, Liceul sportiv Focșani — C.F.R. Pașcani, Victoria Roman — Șc. sp. Gh. Gheorghiu-Dej; **seria a II-a** — Autobuzul București — F.C. Galați, Dinamo București — F.C. Constanța, Progresul Brăila — Sportul studențesc Buc., Constructorul Galați — Delta Tulcea, C.S.U. Galați — Șc. sp. Energia București, Rapid București — Șc. sp. Călărași, Azotul Slobozia — Steaua 23 August Buc.; **seria a III-a** — Metalul București — Unirea Tricolor București, Șc. sp. 2 Buc. — Dunărea Giurgiu, Petrolul Ploiești — Metalul Plopeni, C.S. Tîrgoviște — Steaua București, Dinamo Obor — Șc. sp. Sinaia, Liceul de fotbal Buc. — Progresul Buc., Gloria Buzău — S.N. Oltenița; **seria a IV-a** —Pandurii Tg. Jiu — Șc. sp. Craiova, F.C. Argeș — Chimia Rm. Vîlcea, Jiul Petroșani — Șc. sp. Pitești, Universitatea Craiova — Șc. sp. Curtea de Argeș, Electroputere Craiova — Știința Petroșani, Șc. sp. Petroșani — Minerul Motru, Dinamo Slatina — Liceul nr. 1 Caracal; **seria a V-a** — C.S.M. Reșița — Viitorul Timișoara, Strungul Arad — Metalul Drobeta Tr. Severin, Șc. sp. Caransebeș — U.T.A., Politehnica Timișoara — Șc. sp. Lugoj, U.M. Timișoara — C.F.R. Arad, Șc. sp. Gloria Arad — Minerul Anina, Șc. sp. Jimbolia — C.F.R. Timișoara; **seria a VI-a** — C.I.L. Sighet — Minerul Baia Mare, Universitatea Cluj — Someșul Satu Mare, Șc. sp. Oradea — C.F.R. Cluj, Topitorul Baia Mare — Industria sîrmei C. Turzii, Olimpia Satu Mare — F.C. Bihor, Olimpia Oradea — Victoria Carei, Gloria Bistrița — Unirea Zalău; **seria a VII-a** — Nitramonia Făgăraș — Șc. sp. Sibiu, Șc. sp. Brașov — Metrom Brașov, Șc. sp. Odorhei — Tractorul Brașov, Șoimii Sibiu — Șc. sp. M. Ciuc, C.S.M. Sibiu — Steagul roșu Brașov, Șc sp.. Brașovia — Oltul Sf. Gheorghe, Poiana Cîmpina — Liceul Cristur; **seria a VIII-a** — Corvinul Hunedoara — Liceul 2 Deva, A.S.A. Tg. Mureș — Metalurgistul Cugir, C.F.R. Simeria — Șc. sp. Tg. Mureș, Mureșul Deva — Chimica Tîrnăveni, Arieșul Turda — Gaz metan Mediaș, Șc. sp. Mediaș — Metalul Aiud, C.F.R. Sighișoara — Unirea Alba Iulia.

Ședința Biroului F.R.F.

Aseară, la sediul F.R.F. a avut loc o ședință a Biroului federal.

La primul punct al ordinei de zi, antrenorul Valentin Stănescu a prezentat o informare asupra turneului de pregătire efectuat de lotul reprezentativ în Franța precum și a planului de antrenamente și meciuri de verificare ale selecționabililor.

Membrii Biroului F.R.F. au făcut o serie de recomandări, luîndu-se măsuri concrete pentru îmbunătățirea programului de pregătire.

În continuare, au fost luate în discuție o serie de probleme curente legate de apropiata deschidere a sezonului oficial (transferări, urmărirea pregătirilor echipelor care ne vor reprezenta în competițiile europene intercluburi etc.). În legătură cu acest punct, precizăm că o serie de transferări sînt încă în curs de rezolvare, urmînd ca pînă în seara zilei de vineri 10 august cluburile interesate să găsească soluții iar F.R.F. să hotărască.

A apărut numărul 376 al revistei

FOTBAL

din cuprinsul căreia vă recomandăm:

- TREI PAGINI DEDICATE INAUGURĂRII CELUI DE AL 56-lea CAMPIONAT NAȚIONAL DE FOTBAL. Cărțile de vizită ale celor 18 divizionare A; loturile lărgite cu ultimele transferări, echipa probabilă pentru prima etapă;
- La „Interviul săptămînii" antrenorii echipei naționale, VALENTIN STĂNESCU și ROBERT COSMOC, despre turneul reprezentativei în Franța;
- Vă prezentăm noile divizionare B, înaintea startului; programul primei etape;
- Marginalii la competițiile „F.C. Argeș XX" și „Cupa municipiului București";

Agenda activități sportive de masă

„NEDEIA MUNȚILOR" — LA... ÎNĂLȚIME

De neuitat va rămîne pentru toți participanții frumoasa duminică cultural-turistică organizată, recent, de către C.J.C.E.S. Brașov, în minunatul decor montan din localitatea Fundata. Încă din zorii zilei numeroși turiști, oameni ai muncii de diferite vîrste și profesii au urcat șoseaua șerpuind spre locul fixat pentru desfășurarea tradiționalei manifestări „Nedeia munților", organizată prima dată în urmă cu aproape un secol, nu departe de aceste meleaguri, pe Muntele Păpușa.

Și-au dat întîlnire aici, la Fundata, artiști amatori și profesioniști din județele Brașov, Dîmbovița, Prahova, Covasna, Sibiu și Argeș.

Și-au dat întîlnire aici frumusețea deosebită a locului, pitorescul costumelor populare, măiestria artiștilor amatori care, îmbinate, au oferit celor cîteva mii de privitori un spectacol admirabil.

Paralel cu manifestările culturale au avut loc și întreceri sportive, confruntări ad-hoc între diferite grupuri de participanți. Concluzie, adresînd sincere felicitări organizatorilor și considerînd că reușita din acest an a „Nedeiei munților" este și prima invitație (neoficială) pentru „ediția" viitoare.

Ion GHINESCU — coresp.

„Cupa tineretului de la sate"

NOI ÎNTRECERI ÎN FAZELE JUDEȚENE

După cum am mai anunțat, întrecerile din cadrul **„Cupei tineretului de la sate"** — ediția de vară —la volei și oină, se află în plină desfășurare. Iată cîteva amănunte primite de la corespondenții noștri, care ne relatează despre fazele județene ale competiției:

VASLUI. Sîmbătă și duminică, în comuna **Stănilești** s-a desfășurat etapa județeană a „Cupei tineretului de la sate". Au participat 10 echipe de volei (șase de băieți și patru de fete) și trei de oină. După întreceri aprig disputate, primele locuri la volei băieți au revenit echipelor reprezentative ale comunelor **Stănilești, Deleni** și **Oltenești,** iar la fete celor din **Deleni, Stănilești** și **Găgești.** La oină a cîștigat tot formația din Stănilești, care a dispus în ultimul meci de aceea din **Todirești** cu scorul de 10—2. **(Miluță MOGA).**

BRĂILA. Orașul de reședință al județului a găzduit întreceri la trei discipline: volei, oină și atletism. Sportivii din comuna **Măxineni** au repurtat un dublu succes, ambele lor echipe de volei calificîndu-se pentru finala de la Timișoara. Alături de ele, au primit acest drept și oiniștii din **Ianca.** În disputele atletice s-au remarcat tinerii din **Ianca** și din **Movila Miresei (Traian ENACHE).**

SIBIU. Dreptul de a reprezenta județul Sibiu la ultima fază a competiției a fost obținut, în urma întrecerilor desfășurate la Ocna Sibiului, de către formațiile **Recolta Apoldul de Sus** (la oină), **Progresul Miercurea Sibiului** (volei fete) și **Olimpia Arpașul de Jos** (volei băieți). Amintim că voleibalistele din **Miercurea Sibiului** au în palmares două titluri de cîștigătoare ale cupei, în edițiile din 1969 și 1971. **(Ilie IONESCU).**

BOTOȘANI. „Cupa tineretului de la sate" a cunoscut și în județul nostru o mare popularitate, impunîndu-se ca una dintre cele mai populare competiții adresate cetățenilor din mediul rural. Numai astfel se poate explica numărul mare de tineri ce s-au aliniat la startul întrecerilor: aproximativ 16 000. Iată și cîștigătoarele: **Cristinești,** la volei fete; **Bucecea,** la volei băieți; **Derjca,** la handbal băieți; **Ungureni,** la handbal fete; **Bucecea,** la fotbal și **Broscăuți,** la oină. **(Viorel ALEXOAIE).**

CONCURSURI POLISPORTIVE PENTRU SĂTENI

Din inițiativa Consiliului orășenesc pentru educație fizică și sport — Caransebeș, a fost organizată o competiție polisportivă rezervată tinerilor din satele învecinate. Echipele participante și-au disputat întîietatea, tur-retur, la fotbal, șah, tenis de masă și volei. Primele locuri în clasamente au fost ocupate astfel: **fotbal** — Valea Timișului, **tenis de masă** — Viitorul Domașna, **șah** — Dacia Teregova și **volei** — Progresul Petroșița. S-a conferit și un premiu special pentru buna întreținere și dezvoltarea bazei sportive asociațiilor din satele Teregova și Valea Timișului.

UN NOU CLUB SPORTIV

Pentru traducerea în viață a Hotărîrii Plenarei C.C. al P.C.R. cu privire la dezvoltarea continuă a educației fizice și sportului, la 1 august a avut loc inaugurarea clubului sportiv „Onești" din municipiul Gheorghe Gheorghiu-Dej, județul Bacău. La început, noul club sportiv va funcționa cu secții de gimnastică sportivă (feminin), haltere, lupte și canotaj academic, urmînd ca pe parcurs numărul lor să crească.

Ca președinte de onoare al clubului a fost ales inginerul **Virgil Tămășescu,** iar ca președinte **Gh. Focșaru.**

Gh. GRUNZU — coresp.

ȘAH, TENIS DE MASĂ, FOTBAL ȘI TURISM

Sălile Clubului sindicatului I.S.B. vor găzdui, începînd de săptămîna viitoare, un concurs popular de șah și tenis de masă, la care vor lua parte aproape 50 de salariați, iubitori ai acestor discipline sportive.

Directorul așezămîntului cultural amintit, **Emilian Mitrea,** în același timp și membru în Consiliul asociației sportive I.S.B., ne-a informat că în curînd se va da lovitura de debut și în campionatul de casă la fotbal, care va reuni la start opt echipe de secții și ateliere.

Tot aici, în ultimele două săptămîni, peste 80 de tineri s-au „îmbarcat" în autocarele O.N.T. și B.T.T., pornind către stațiunile de pe litoral sau Valea Prahovei. **(D. N.).**

CUPA ORAȘULUI DETA LA MINIFOTBAL

De curînd, la Deta, județul Timiș, au avut loc întrecerile finale ale „Cupei orașului" la minifotbal. Întrecerea se află la a IV-a ediție. Au participat numeroase echipe formate din elevi și muncitori, acestea fiind împărțite în două serii. Cîștigătoare a „Cupei Deta" a fost echipa A.S.A. din localitate care, în disputa finală, a întrecut cu 4—2 (3—2) formația Atleticoblocuri. Golgeterul ediției a fost Otmar Kessler (Progresul), care a înscris 13 puncte.

Antoniu CIOCAN — coresp.

LA 12 AUGUST TRAGEREA EXTRAORDINARĂ A VACANȚEI LA PRONOEXPRES

- Se acordă cîștiguri fixe de cîte 100 000 lei
- Se efectuează o extragere cu premii suportate din fond special
- O variantă poate obține mai multe premii

BILETELE SE POT PROCURA ÎN TOATE AGENȚIILE LOTO-PRONOSPORT

NUMAI 4 ZILE MAI AVEȚI LA DISPOZIȚIE PENTRU PROCURAREA BILETELOR!

PREMIILE CONCURSULUI PRONOSPORT DIN 5 AUGUST 1973

CATEGORIA I: (13 rezultate) 68,55 variante a 482 lei.

CATEGORIA a II-a: (12 rezultate) 707 variante a 109 lei.

Întrucît valoarea premiului de categoria a III-a a fost sub plafonul minim de 20 lei, conform regulamentului, a fost atribuit celorlalte categorii.

Rubrică redactată de LOTO-PRONOSPORT

ANUNȚ

Concursul de admitere la Școala de specializare postliceală de antrenori se va desfășura între 10—15 septembrie 1973, la Institutul de Educație Fizică și Sport, strada Maior Ene nr. 12. Se primesc înscrieri pentru următoarele specialități: atletism, baschet, box, ciclism, fotbal, gimnastică, haltere, handbal, judo, lupte, natație, patinaj, rugby, schi, sporturi nautice, scrimă, tir și volei.

Înscrierea candidaților pentru concursul de admitere se face pînă în preziua acestuia, pe baza prezentării următoarelor acte:

— certificat de naștere în original și copie;
— diploma de bacalaureat;
— buletin de analiza sîngelui;
— rezultatul examenului radiologic și pulmonar;
— adeverința de clasificare sportivă, minimum categoria a II-a;
— două fotografii mărimea 6X4 cm;

Concursul de admitere constă din 3 probe (eliminatorii):

— vizita medicală;
— anatomia și fiziologia omului — scris;
— probe practice la specialitatea pentru care optează.

Informații suplimentare se pot obține de la secretariatul Școlii, strada Maior Ene nr. 12, telefon 31.44.40., București.

TÎRGUL DE VARĂ

PUNE LA DISPOZIȚIA DV., PÎNĂ LA 31 AUGUST, UN BOGAT SORTIMENT DE:

rochii,
bluze,
fuste,
compleuri,
halate din țesături bumbac,
tip bumbac,
bumbac în amestec,
malipol,
mătase
și relon

pentru femei, adolescente și copii, precum și alte articole de îmbrăcăminte și încălțăminte de sezon.

REDUCERI DE PREȚURI PÎNĂ LA 25%

sportul în lume

„CUPA DAVIS"

PREGĂTIRI PENTRU MECIUL S. U. A. – ROMÂNIA

Secvență finală a partidei care a adus calificarea echipei americane : Stan Smith (centru) și Erik Van Dillen primesc felicitările învinșilor lor, chilienii Patricio Cornejo și Jaimé Fillol, după dublul în care aceștia conduceau, la un moment dat cu două seturi la zero, al doilea adjudecat cu scorul — record de 39—37 !

Telefoto : A.P. — AGERPRES

NEW YORK, 7 (Agerpres). — A luat sfîrșit, la North Little Rock (Arkansas) meciul de tenis dintre echipele S.U.A. și Chile din cadrul „Cupei Davis" (finala zonei americane). Tenismenii americani au obținut victoria cu scorul de 4—1. În ultimele meciuri de simplu, Tom Gorman l-a învins cu 6—3, 6—1, 6—1 pe Cornejo, iar Fillol a câștigat prin neprezentarea lui Smith, care a acuzat dureri la umărul drept.

După cum se știe, **în semifinalele interzonale ale „Cupei Davis", cu începere de la 17 august, la San Francisco, echipa S.U.A., deținătoarea „Salatierei de argint", va primi replica selecționatei României**, de trei ori finalistă în această competiție. Echipa americană a părăsit mica localitate North Little Rock, plecînd la Alamo (California), unde-și va continua pregătirile.

Organizatorul acestui meci, Barry Mackay, a declarat corespondenților agențiilor internaționale de presă că intenționează ca antrenamentele tenismenilor americani să fie publice. Se așteaptă ca în fiecare zi, la aceste antrenamente să fie prezenți în tribune între 600 și 1 000 de spectatori.

„Europenele" de tenis de masă pentru juniori

ECHIPA FEMININĂ A ROMÂNIEI S-A CALIFICAT ÎN SEMIFINALĂ

ATENA, 7 (prin telefon). În cadrul grupei preliminare a campionatelor europene de tenis de masă pentru juniori, echipa noastră feminină a susținut două întîlniri, cu reprezentativa secundă a Greciei și cea a Luxemburgului. În ambele partide junioarele românce au dominat net. Iată rezultatele: **România — Grecia II 3—0** (Gyöngyössy — Logoteto 2—0, Ilie — Galanu 2—0, Ilie, Lupu — Logoteto, Galanu 2—0); **România — Luxemburg** 3—0 (Ilie — Reinert 2—0, Lupu Krier 2—1, Gyöngyössy, Mihuț — Reinert, Krier 2—1). **Reprezentativa României s-a calificat astfel în prima grupă semifinală** și joacă cu Anglia, R. F. Germania și Ungaria. În cealaltă grupă semifinală s-au calificat formațiile Iugoslaviei, U.R.S.S., Cehoslovaciei și Suediei.

Echipa masculină a țării noastre n-a reușit aceeași performanță, ratînd calificarea în semifinală, după ce au trecut ușor de formația Irlandei, cu 5—0 (Popovici — Keane 2—0, Buzescu — Turner 2—0, Firănescu — Leonard 2—0, Buzescu — Keane 2—1, Popovici — Leonard 2—0), juniorii români au pierdut cu 4—5 în fața echipei Angliei. Ei au condus în majoritatea timpului iar în meciul decisiv Buzescu a cîștigat primul set în fața lui Parker. De altfel, Buzescu a și pierdut toate cele trei partide, în timp ce, în echipa Angliei, tînărul jucător de culoare, Douglas, a cîștigat trei. Iată rezultatele: Parker — Popovici 0—2, Douglas — Buzescu 2—0, Anderson — Firănescu 0—2, Douglas — Popovici 2—0, Parker — Firănescu 1—2, Anderson — Buzescu 2—1, Douglas — Firănescu 2—0, Anderson — Popovici 1—2, Parker — Buzescu 2—1. Echipa României va juca pentru locurile 9—16, întîlnind formațiile Iugoslaviei, Luxemburgului și Bulgariei.

SPORTIVUL OLIMPIC – UN APATRID?

În unele cercuri olimpice se pune din nou în discuție problema ceremonialului olimpic prilejuit de premierea cîștigătorilor. Se vîntură, nu pentru prima oară, ideea renunțării la înălțarea drapelelor naționale și la intonarea imnurilor de stat. Celor ce se bazează uneori pe pasaje anacronice din codul olimpic, susținînd că Jocurile Olimpice sînt întreceri între indivizi, ar trebui să le reamintim cîteva adevăruri.

Într-un text publicat în numărul din iulie 1908 al „Revistei Olimpice", **Pierre de Coubertin** scria: **„Internaționalismul, așa cum îl înțelegem noi, este compus din respectul patriilor și din nobila emulație care face să tresară inima sportivului atunci cînd vede înălțîndu-se pe catargul victoriei, ca rezultat al străduinței sale, culorile țării sale".** Evocînd internaționalismul, în 1908, Coubertin recunoștea contribuția sportului la fraternizarea sportivilor lumii în arena olimpică. De asemenea, respectul patriilor și al culorilor țării sportivului reprezintă un omagiu meritat la adresa popoarelor care au născut și care au educat pe campioni.

Cînd vezi sportivul, cu inima tresărind, cum spune Coubertin, urcînd pe podiumul olimpic, te întrebi: ce dă strălucire obrazului său, sau de ce apar lacrimile de fericire în ochii săi? Care sînt componentele impulsului care l-au dus de la truda antrenamentelor la triumf? În dumbrava sacră de la Olimpia, în Grecia antică, numele învingătorilor era asociat în primul rînd cu cel al tatălui său, cu numele cetății din care proveneau. Fără îndoială, bucuria victoriei pe care o resimțea era alimentată de prestigiul social conferit sportivului: el devenea un erou al colectivității.

Dar cu ce se leagă victoria campionului olimpic al zilelor noastre? Cu fericirea sa personală, cu onoarea familiei sale, cu prestigiul comunității căreia îi aparține, sau cu toate acestea laolaltă?

Victoria se naște și trăiește într-un individ dotat. Dar valoarea performanței sale nu aparține doar sportivului, ci și unui popor care participă (direct sau indirect) la formarea sa. În timpul competiției, sportivul nu își verifică propria valoare doar pentru sine, ci realizează în același timp un adevărat act de creație, în prezența și cu concursul unui public reprezentativ. De asemenea, în drumul său spre victorie, ca și după obținerea ei, sportivul nu se gîndește doar la sine, ci și la cei care îl înconjoară. E firesc deci ca bucuria învingătorului să se confunde cu gratitudinea sa față de antrenor și față de cei ale căror eforturi s-au conjugat pentru a-i ușura victoria (profesorul de educație fizică, medicul, partenerii de antrenament, clubul său, suporterii săi). Dar performanțele campionului au o valoare nu numai pentru lumea sportului, ci și pentru colectivități umane mai largi. Sportivul nu este o individualitate oarecare, ci reprezentantul unei țări, iar activitatea sa publică devine expresia poporului respectiv.

În arena olimpică, sportivul român se simte angajat — în conformitate cu jurămîntul olimpic — să lupte „pentru gloria sportului și onoarea echipei sale", lacrimile de bucurie care îi curg pe obraz sau tresărirea inimii sale în momentul în care culorile patriei se înalță pe catargul victoriei nu îl stînjenesc. Dimpotrivă, el este mîndru.

Tuturor celor care contestă aceste puncte de vedere, gîndindu-se la excese sau denaturări, ar trebui să le propunem un subiect de meditație. Ce preferăm: pe campionul patriot care-și dedică victoria țării sale, sau pe cel care nu se gîndește decît la sine, cel mai adesea la profitul material, eliădînd cu ajutorul unei mentalități mercantile o trambulină spre sportul profesionist?

Iată cele cîteva adevăruri care ar trebui să-i facă pe retrogrezii promotori ai anulării steagurilor și imnurilor din ceremonialul olimpic, să-și revizuiască părerile profund potrivnice sentimentelor patriotice ale sportivilor lumii care se prezintă în arena olimpică.

Victor BANCIULESCU

AU FOST NECESARI 14 ANI...

ROD MILBURN ȘI „POVESTEA" RECORDULUI ÎN PROBA DE 110 mg!

Fără îndoială, sezonul atletic 1973, pe care la începutul anului am fi fost tentați să-l considerăm mai degrabă unul al relaxării post-olimpice, este un sezon al surprizelor. Al surprizelor plăcute, pentru că am asistat în această vară la numeroase performanțe de valoare, la doborîrea unor recorduri care stăteau scrise de mai mulți ani pe listele performanțelor maxime. După rezultatul lui Marcello Fiasconaro la 800 m, care depășea cel mai vechi record mondial al alergărilor pe plat, iată, a fost depășit și cel mai vechi record mondial absolut, acela din proba de 110 m garduri. La 6 iulie, pe pista stadionului Letzigrund din Zürich, campionul olimpic Rod Milburn a încheiat cursa în 13,1 secunde, îmbunătățind cu o zecime performanța lui Martin Lauer.

Istoria recordului de 13,2 al atletului vest-german este una din poveștile cele mai controversate ale atletismului. După cum se știe — chiar în ziarul nostru s-a mai scris despre acest record — rezultatul lui Lauer a fost pus în toți acești 14 ani — 14 ani fără o zi! — sub semnul îndoielii. Lauer a obținut 13,2 la 7 iulie 1959, tot la Zürich și tot pe pista stadionului Letzigrund (!), performanța sa fiind înregistrată de cronometre acționate manual. Atunci, un cronometru electric, cu rol consultativ, l-a „marcat" pe Lauer în 13,50 sec. Diferența este prea mare pentru a fi acceptată, dar atunci cronometrajul manual era „stăpîn". De menționat că în întreaga sa carieră — atletul vest-german nu a mai alergat vreodată mai repede de 13,5! Rezultatul său a rămas însă pe tabelul recordurilor lumii, și deși atletismul mondial a cunoscut în deceniul trecut o pleiadă de mari hurdleri, rezultatul lui Lauer nu a putut fi depășit.

A fost nevoie să apară acest adevărat fenomen care este Rod Milburn pentru a se îndrepta — într-un fel — o nedreptate, pentru a se restabili adevărul. Pentru că, chiar dacă Milburn a obținut recordul mondial tot pe pista „minune" Letzigrund, chiar dacă el a fost cronometrat tot manual, nimeni nu se îndoiește de performanța sa. De ce? Cu două săptămîni înainte, Milburn își egalase la Eugene recordul pe 120 yarzi garduri (109,73 m) în 13,0 (cronometraj electric) performanță superioară acestui 13,1 de la Zürich.

Am spus despre Milburn că este un fenomen. Așa îl consideră toți specialiștii, așa l-au considerat chiar de la apariția sa în elita mondială, acum 3 ani. Toată lumea a convenit că Rod este cel mai mare alergător pe garduri al tuturor timpurilor, toată lumea aștepta confirmarea acestei afirmații printr-un record mondial pe distanța metrică. Și, cum spuneam, Rod Milburn a mai obținut, în cei doi ani de cînd nu are rival în lume, performanțe superioare sau cel puțin egale recordului lui Lauer. În 1972, la Bakersfield, cînd a alergat prima oară 13,0 pe 120 yg, cronometrul electric arătase 12,94 s, adică 12,8 manual! Totuși, performanța a fost „rotunjită" la 13,0. La München a cîștigat titlul olimpic în 13,24 electric, de fapt 13,1 manual, ceea ce înseamnă că atletul de culoare l-a depășit chiar de atunci pe Lauer.

La începutul acestui an, ziarele americane anunțau trecerea iminentă la profesionism a lui Rod Milburn. Nu la atletismul profesionist, ci la fotbal, prima dragoste a lui Milburn. Milburn a anunțat însă că nu va trece la profesionism pînă nu doboară recordul lui Lauer. Și, după cum se vede, s-a ținut de cuvînt. Și nu știm dacă acum va renunța la atletism, pentru că ambiția majoră a atletului american este, de fapt, coborîrea sub granița celor 13 secunde! El este capabil de acest lucru și n-ar fi exclus să-l obțină acum, cu ocazia turneului pe care îl face în Europa. De remarcat că Milburn nu efectuează acest turneu împreună cu selecționata S.U.A. întrucît, la campionatele naționale, dezechilibrîndu-se la un gard, s-a clasat abia pe locul 5, ratînd selecția!

Să sperăm că acest atlet de excepție (23 de ani, 1,84 m, 76 kg, student la „South California University") nu se va despărți de atletism, pentru că, sîntem convinși, nu și-a spus încă ultimul cuvînt.

Vladimir MORARU

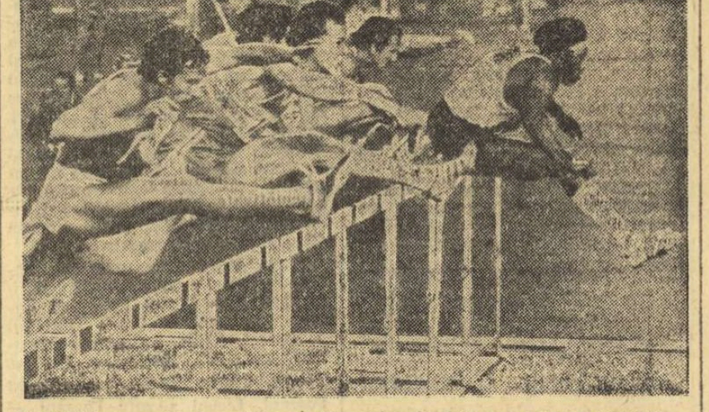

Rod Milburn, *recordmanul lumii în proba de 110 mg, într-un concurs din recentul său turneu european.*

VEȘTI DIN ȚĂRILE SOCIALISTE

RUGBYUL SOVIETIC ÎN PLIN PROGRES

Un sport care cunoaște la ora actuală o rapidă dezvoltare în Uniunea Sovietică este rugbyul. Pretutindeni apar noi echipe care vin să completeze efectivul rugbyștilor de valoare de care dispune la ora actuală această țară. Devenită tradițională, întîlnirea dintre echipele **Academiei forțelor aeriene** din Moscova și aceea a **Institutului de aviație civilă** din Kiev a fost punctul central de atracție al celui de al treilea tur al campionatului. Meciul s-a încheiat cu rezultatul de 37—10 (15—6) în favoarea aviatorilor militari.

Disputînd primul meci pe teren propriu, echipa studenților din Leningrad, **„Burevestnik"**, a dispus la scor (21—3) de jucătorii clubului „Avtomobilist" din Moscova. Echipa **M.A.I.** din capitală a pierdut din nou, de astădată în fața feroviarilor din Tbilisi. Deși jucătorii moscoviți au avut ocazii peste ocazii, totuși, la unul din rarele atacuri ale gruzinilor, Bondiașvili a reușit o încercare, transformată apoi impecabil de Kilasson. Echipa învingătoare obține astfel primele două puncte din campionat.

Rugbyul, foarte popular în Gruzia, mai are un reprezentant în campionatul unional, echipa **Dinamo Tbilisi**, care jucînd în deplasare la Moscova a fost foarte greu întrecută de campioni țării, echipa **„FILI"** din capitală. Învingătorii acumulează astfel 6 puncte, la fel cu echipa aviatorilor moscoviți. În clasament urmează aviatorii din Kiev, Lokomotiv, Dinamo Tbilisi, Avtomobilist și Burevestnik cu cîte două puncte.

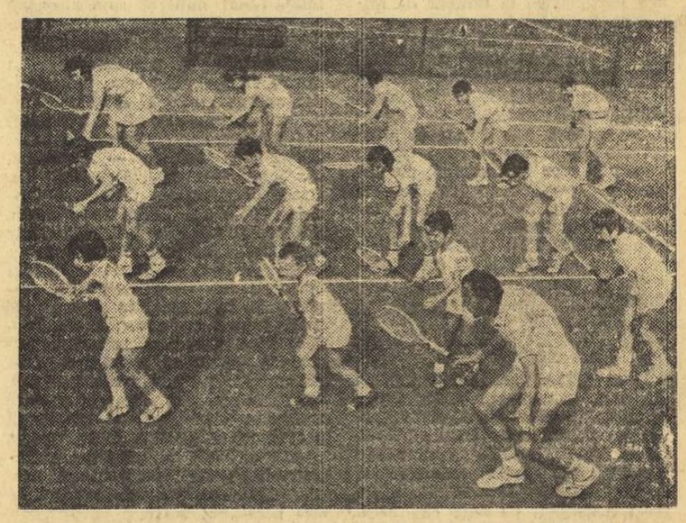

PREOCUPĂRI PENTRU TINERII SPORTIVI BULGARI

Comitetul pentru tineret și sport de pe lîngă Consiliul de Miniștri al R. P. Bulgaria se preocupă tot mai intens de dezvoltarea sportului în rîndul copiilor și juniorilor. Au fost prevăzute o serie de măsuri, care vor asigura un sprijin multilateral pentru soluționarea problemelor ce afectează sportul practicat de generația în creștere, mai ales în privința creării bazei materiale și a pregătirii cadrelor necesare. În acest scop, au fost alocate însemnate fonduri pentru deschiderea de noi școli sportive și extinderea rețelei de internate sportive. Se preconizează, de asemenea, ca Centrul unic pentru știință și pregătirea de cadre, de pe lîngă Comitetul pentru tineret și sport, să elaboreze un program pentru sporirea calificării cadrelor pedagogice, schimburi de specialiști s.a.

În anul curent și în cel viitor, baza materială va cunoaște o însemnată creștere, prin amenajarea în întreaga țară a 1 400 de terenuri de volei, 660 de handbal, 1 000 terenuri sportive combinate, un mare număr de terenuri pentru gimnastică sportivă, handbal, tenis etc.

Așa cresc viitorii campioni ai tenisului cehoslovac. Fiecare dintre acești micuți sportivi, de la centrul de inițiere din Praga, visează să ajungă un nou Jan Kodeș!

Foto: PRAGO PRESS

„NAADOM"-UL ȘI SURPRIZELE SALE

În Mongolia are loc, în fiecare an la jumătatea lui iulie, o întrecere tradițională, la trei probe, numită „Naadom", concurs care prevede cele mai populare sporturi ale poporului mongol: lupte, tir cu arcul și călărie.

Concursul de lupte — deschis oricărui amator — durează 2—3 zile, cîștigătorul fiind desemnat prin eliminare, dar regulamentul prevede că nu poate fi încins cu brîul de campion decît acela care a rămas nefavorabil după minimum 501 meciuri.

Întrecerea de tir cu arcul s-a soldat la ediția din acest an cu o mare surpriză: a fost învinsă D. Demberel, singura campioană mondială din istoria sportului mongol, cîștigătoarea medaliei de aur la campionatele lumii de tir cu arcul din 1971, de la York (Anglia)! Participînd la tragerile de la distanța de 30 m, în care s-a consacrat, D. Demberel a fost nevoită să se mulțumească cu locul secund, cedînd întîietatea unei sportive de numai 17 ani, Vatremond.

Ultima probă a „Naadom"-ului, cea de călărie, s-a terminat de asemenea cu o surpriză, învingătorul — desemnat după o cursă spectaculoasă de 50 km — fiind un elev din Ulan Bator, aflat la prima sa întrecere oficială.

TREI RECORDURI MONDIALE PENTRU „POLSKI FIAT"!

De curînd, într-o sîmbătă, la ora 18.17 s-a încheiat, la Wroclaw, maratonul automobilistic inițiat de fabrica poloneză de autoturisme „Polski Fiat". Acesta a fost o încercare de a doborî trei recorduri mondiale pe distanțele de 25 000 km, 25 000 mile și 50 000 km, probă soldată cu un deplin succes al constructorilor și piloților polonezi.

Opt dintre cei mai buni piloți de raliu din Polonia au alergat încontinuu timp de 316 ore pentru a depăși vechile recorduri aparținînd echipajelor fabricilor Simca Aronde și Ford Cortina Lotus. Piloții au acoperit de 767 ori „bucla" de 65 km din apropierea orașului Wroclaw, consumînd de-a lungul întregii curse 9 300 litri de benzină.

Doborîrea triplului record mondial, încununarea fericită a eforturilor specialiștilor și piloților polonezi, a fost realizată de un echipaj condus de cunoscutul Sobieslav Zasada, avînd în alcătuire pe Marek Variselia, Jerzy Dobzanski, Ryszard Nowicki, Robert Mucha, Franciszek Postawka, Andrzej Jaroszewicz și Franciszek Arominski.

După cum a anunțat experimentatul Zasada, echipajul Polski Fiat va încerca — poate chiar la toamnă — să-și treacă în palmares și recordul mondial de 10 000 km.

MECIURI ATRACTIVE ÎN ZIUA A DOUA A TURNEULUI INTERNAȚIONAL DE BOX „PRIETENIA"

(Urmare din pag. 1)

Barbu, sportiv în care se puneau mari speranțe, a pierdut la limită meciul cu **R. Nowakowski** (R.D.G.), boxer care n-a arătat calități deosebite. **Barbu a greșit stînd prea mult în espectativă**, boxînd cu o teamă inexplicabilă în fața unui adversar care nu-i era superior. La aceeași categorie, **Emil Chiricuță** a fost declarat învins de către arbitri, într-o partidă în care, chiar dacă n-a evoluat la valoarea sa, a punctat suficient pentru a obține victoria, în fața bulgarului **Stoianov**. Foartea slab s-a comportat gălățeanul **Nicolae Nicolaev**, în întîlnirea cu tenacele pugilist din R.D.G., **R. Müller**, care a condus în permanență lupta, obținînd o decizie categorică cu 5—0. Dintre celelalte meciuri trebuie remarcată disputa oferită de **M. Saleev** (Bul.) și **Ri Banh Hi** (R. P. D. Coreeană), în care s-au schimbat lovituri frumoase, aplaudate de spectatori. În final, victoria a revenit lui Saleev. La aceeași categorie, **L. Martinez** (Cuba) b. p. **S. Toian** (R. P. Mongolă).

Prima reuniune a zilei a doua a debutat cu o partidă de mare atracție între „semiușorii" **Virgil Sîrbu** (România) și **Janoș Berecz** (Ung.). Ambii pugiliști, posesori ai unor cunoștințe tehnice evidente, au făcut o mare risipă de energie pentru a-și adjudeca victoria. Fiecare a aplicat tactica adecvată: românul, mai înalt, a folosit cu succes directele cu ambele brațe, în timp ce adversarul său a căutat, și uneori a reușit, să impună lupta de aproape. Din această încleștare a ieșit, așa cum am spus, o partidă de bună valoare, în care verdictul a stat pe muchie de cuțit și a revenit, cu 3—2, lui Berecz. De remarcat că doi dintre arbitri i-au acordat victoria la egalitate de puncte (59—59). Tot la această categorie, celălalt reprezentant al nostru, **Carol Hainal** a obținut o splendidă victorie în fața lui **Bolt Omni** (R. P. Mongolă). Românul, posesorul unui bogat bagaj de procedee tehnice, și-a surclasat adversarul în toate cele trei reprize ale meciului și doar rezistența ieșită din comun a lui Bolt Omni a făcut ca partida să nu se încheie înainte de limită. Alte rezultate: **A. Matmusaev** (U.R.S.S.) b.k.o.2 **R. Lange** (R.D.G.), **T. Tvetkov** (Bul.) b.p. **K. Szczerba** (Pol.).

În singura confruntare de la cat. semimijlocie, **Marin Oatu** a fost depășit categoric la puncte de **A. Juravlev** (U.R.S.S.).

Ambii reprezentanți ai țării noastre la categoria semigrea au obținut victorii clare. **Mircea Simon** l-a învins la puncte pe polonezul **J. Kncnarizik**, iar **Gheorghe Matache** l-a obligat pe **M. Koletici** (Iug.) să abandoneze în repriza secundă. Celelalte rezultate: **D. Ries** (R.D.G.) b.p. **B. Krasimin** (Bul.), **N. Erofeev** (U.R.S.S.) b.ab.3 **L. Bulaki** (Ung.).

În cea de-a doua reuniune a zilei de marți, cei doi reprezentanți ai țării noastre la categoria cea mai mică, **Paul Dragu** și **Turan Rușit** au realizat două spectaculoase victorii, făcînd un pas însemnat către fazele superioare ale competiției. Într-un meci apreciat ca deosebit de frumos, **P. Dragu** l-a învins la puncte pe polonezul **D. Jery**, iar **T. Rușit** l-a întrecut, tot la puncte, pe **J. Schultz** (R.D.G.). La aceeași categorie, **Han Dac II** (R.P.D. Coreeană) b.p. **H. Jorge** (Cuba), **I. Brainov** (Bul.) b.ab. 3 **Z. Vig** (Ceh.).

La categoria pană, **Florian Ghiță** s-a dovedit mult inferior adversarului său, **S. Boiko** (U.R.S.S.), fiind învins prin abandon în repriza secundă. **A. Breo** (Cuba) b.p. **Bat Bilic** (R.P. Mongolă).

FLORIN GHEORGHIU PE LOCUL 13 LA PETROPOLIS

RIO DE JANEIRO, 7 (Agerpres). — În turneul internațional de șah de la Petropolis (Brazilia) s-au jucat partidele rundei a 10-a. Florin Gheorghiu (România) a întrerupt la mutarea a 41-a în poziție inferioară partida cu fostul campion mondial Vasili Smislov (URSS). Rezultate tehnice: Byasas (Canada) — Gheller (URSS) 1—0; Liubojevici (Iugoslavia) — Savon (URSS) 1—0; Ivkov (Iugoslavia) — Reshevski (SUA) remiză; Polugaevski (URSS) — Hug (Elveția) 1—0.

Pe primul loc în clasament se află Liubojevici cu 7,5 p. Florin Gheorghiu ocupă locul 13 cu 3,5 p și o partidă întreruptă.

TURNEUL FEMININ DE BASCHET DE LA IAMBOL

SOFIA, 7 (Agerpres). Turneul internațional de baschet-senioare care se desfășoară la Iambol a intrat în faza finală. În semifinalele competiției, au fost înregistrate următoarele rezultate: Bulgaria — România 50—45, Cehoslovacia — Polonia 43—36, Canada — Selecționata de tineret a Moscovei 53—38. Pentru locurile 1—2 vor juca Bulgaria și Cehoslovacia, iar pentru locurile 3—4 România și Polonia.

„TROFEUL TOMIS" LA VOLEI

(Urmare din pag. 1)

și Bulgariei. Sportivii noștri, cu un atac în forță și cu un blocaj agresiv, au reușit să destrame fragila apărare adversă, repurtînd o victorie categorică: **3—0 (3, 6, 7).** Echipa Bulgariei, care se pregătește pentru întrecerile din cadrul Universiadei, lipsită de omogenitate, nu a putut în nici un moment să pună în dificultate pe voleibaliștii noștri, care s-au impus fără a forța ritmul. Totuși, remarcăm prea multele greșeli comise la serviciu, precum și la preluare, care au permis echipei Bulgariei să realizeze puncte. Arbitrii **G. Almaza** (Mexic) și **S. Harada** (Japonia) au condus bine următoarele formații:

ROMÂNIA: Chițigoi (Arbuzov), Duduciuc, **Udișteanu** (Penciulescu), Bartha, **Dumănoiu**, Oros.

BULGARIA: Marinov **(Grigorev)**, Statev (Zecev), Țakov (Anev), **Krumov** (Tananov), Ștefanov (Trenev), Mrankov (Metodiev).

În al doilea meci s-au întîlnit echipele **Japoniei** și **Mexicului.** Conform previziunilor, voleibaliștii japonezi, la capătul unui joc spectaculos cu numeroase combinații în viteză la fileu, au depășit garnitura mexicană cu **3—0 (5, 4, 3).** S-au remarcat **Yoshimatu, Irisawa** și **Maruyama** de la învingători, respectiv **Carral, E. Jimenez** și **Rodriguez.** Bun arbitrajul prestat de **A. Henry** (Franța) și **I. Manolov** (Bulgaria).

Cea mai disputată partidă a zilei a fost cea dintre echipele **U.R.S.S.** și **Cehoslovaciei.** Voleibaliștii cehoslovaci au căutat să stăvilească atacurile dezlănțuite ale jucătorilor sovietici, dar nu au reușit decît arareori. După ce în primele două seturi am asistat la o luptă echilibrată, în cel de-al treilea sovieticii s-au detașat net, 3—0 (12, 11,3). S-au evidențiat **Borș** și **Kondra,** U.R.S.S., și, respectiv, **Petlak** și **Fiala.** A condus foarte bine cuplul român **M. Albut—M. Marian.**

În clasament conduc neînvinse reprezentativele **României** și **U.R.S.S.**

FIȘIER

KORNELIA ENDER (R. D. G.)

O nouă mare stea a piscinelor de pe continentul nostru. Un Mark Spitz al probelor feminine? Foarte posibil — afirmă la această oră mulți specialiști evaluînd rezultatele noii campioane a R. D. Germane și recordmană mondială cu aproximativ 7 săptămîni înaintea campionatelor mondiale de la Belgrad.

Kornelia Ender s-a născut la 25 octombrie 1958 în localitatea Plauen Vogtland. Are 1,72 m, 59 kg., statură aproape ideală pentru marea performanță. A luat primul contact cu bazinul în urmă cu 5 ani, în grupa de copii a clubului S. C. Chemie Halle. Antrenorul ei, **Helmut Langbein,** adept al pregătirii multilaterale bazată pe o perfectă cunoaștere a tuturor celor 4 procedee tehnice, a lansat-o dezul de repede în activitatea competițională, dîndu-și seama că eleva sa posedă calități ieșite din comun. Acestea și explică, de altfel, ascensiunea fulgerătoare a Korneliei. În 1969 înota 200 m mixt în 3:16,5 și 100 m liber în 1:22,4. Sezonul următor a adus campioanei primele succese: 8 titluri la Spartachiada pionierilor, marea competiție din R. D. Germană care lansează în fiecare an pe cei mai dotați tineri spre marea performanță. Rezultatele sale optime — 2:42,0 la 200 m mixt și 1:07,7 la 100 m liber erau mai mult decît încurajatoare.

Antrenamentul de mare intensitate (două ședințe zilnic) și deosebita seriozitate l-au permis Korneliei Ender să urce în 1971 noi trepte pe scara înaltelor valori: 2:30,2 la 200 m mixt 62,7 la 100 m liber și titlul de campioană a Europei la juniore în cursa tetrationului. Marea confirmare avea să urmeze în piscina olimpică de la München cînd înotătoarea din R. D. Germană a adăugat salbei de medalii alte trei (cele mai prețioase) de argint.

Și iată-o după 8 ani de activitate pe eleva din Halle în fruntea piramidei. La meciul R.D.G. — U.R.S.S. din aprilie, Kornelia o deposeda pe Shane Gould de recordul lumii la 200 m mixt (2:23,0) și înota distanța de 100 m delfin în 63,0, cu trei zecimi mai repede decît Mayumi Aoki, campioană olimpică și recordmană mondială. Departe de a se mulțumi cu ce a realizat Kornelia Ender a atacat cu succes și la recentele campionate ale țării sale cifrele din tabela recordurilor lumii. L-a smuls pe cel mai prețios dintre acestea australiencei Shane Gould (58,2 — 100 m liber) și a realizat un rezultat excepțional (62,3) la 100 m delfin. Cu asemenea performanță, ea poate fi considerată, la această oră, cea mai valoroasă înotătoare din Europa și una din marile favorite ale C. M. de la Belgrad. **(a. v.).**

TELEX • TELEX • TELEX

După disputarea a 11 probe, situația în clasamentul campionatului mondial de automobilism (formula I) se prezintă astfel: 1. Jackie Stewart — 60 p; 2. François Cevert — 43 p; 3. Emerson Fittipaldi — 42 p; 4. Ronnie Peterson (Suedia) — 25 p; 5—6. Denis Hulme (Noua Zeelandă) și Peter Revson (S.U.A.) — cîte 23 p fiecare etc. Următoarea cursă, „Marele premiu al Austriei", se va desfășura la 19 august pe circuitul de la Zeltweg.

■

Selecționata masculină de baschet a R.P. Chineze a evoluat la Valls, în compania formației spaniole. Baschetbaliștii spanioli au terminat învingători cu scorul de 95—64 (50—34). Jocul a fost urmărit de peste 3 500 de spectatori.

■

Turneul feminin de tenis de la Denver (Colorado) s-a încheiat cu victoria cunoscutei campioane americane Billie Jean King, învingătoare cu 6—4, 6—2 în finala susținută cu jucătoarea olandeză Betty Stove.

■

Tînărul tenisman american Jimmy Connors a terminat învingător în turneul internațional de la Columbus (Ohio). În finală, Jimmy Connors l-a întrecut în trei seturi: 3—6, 6—3, 6—3 pe Charles **Pasarell (Porto Rico).**

■

La Vichy a continuat finala competiției de tenis (tineret) dotată cu „Cupa Galea", dintre echipele Spaniei și Angliei. După desfășurarea a două zile de întreceri, tenismenii spanioli conduc cu 2—1. În proba de dublu, englezii Warboys și Farrell au învins cu 9—7, 6—2, 6—3 pe Higueras și Moreno.

■

A început turul ciclist al Portugaliei. Prima etapă, desfășurată între Lisabona și Beja, de-a lungul a 206 km, a fost cîștigată de portughezul Alvaro Roque, cronometrat în 5 h 41:30. Marele favorit, Agostinho, a ocupat locul trei, sosind cu o întîrziere de 35 sec.

■

În finala campionatului european feminin de baschet (tineret) se vor întîlni la San Remo echipele U.R.S.S. și fosta Iugoslavie. În meciurile semifinale, U.R.S.S. a învins cu scorul de 79—51 (37—28) echipa Italiei, iar Iugoslavia a dispus cu 81—76 (44—36) de Bulgaria.

■

La Sofia s-a disputat întîlnirea feminină de volei dintre echipele Bulgariei și Japoniei. Gazdele au obținut victoria cu scorul de 3—1 (15—17, 15—7, 15—11, 15—12).

Redacția și administrația: București, str. Vasile Conta nr. 16; telefoane: centrală 11 10.05, secția corespondenți 11.51.09, interurban 72 și 286; telex: sportrom buc. 189. Tiparul „I. P. „Informația", București 40.368

Biblioteca municipală

PROLETARI DIN TOATE ȚĂRILE, UNIȚI-VĂ!

Sportul

ZIAR AL CONSILIULUI NAȚIONAL PENTRU EDUCAȚIE FIZICĂ ȘI SPORT

ANUL XXIX — Nr. 7499 | 4 PAGINI 30 BANI | Joi 9 august 1973

IERI, PE STADIONUL REPUBLICII, AU ÎNCEPUT CAMPIONATELE REPUBLICANE DE ATLETISM ALE JUNIORILOR I

(Cronica în pag. a 4-a)

NUMEROASE CONCURSURI ȘI COMPETIȚII ÎN CINSTEA MARII SĂRBĂTORI

LA BRAILA, VOLEIBALIȘTII ÎN ÎNTRECERI

În cinstea marii sărbători a eliberării patriei, Consiliul județean al sindicatelor Brăila a organizat o competiție voleibalistică, dotată cu „Cupa 23 August".

La întreceri participă 13 echipe masculine, care au oferit suporterilor pasionante dispute. Dintre formațiile care s-au prezentat la startul disputelor am remarcat comportarea bună a voleibaliștilor de la Avîntul, C.C.H., Rapid C.F.R., Portul, Constructorul.

70 DE ECHIPE DE FOTBAL BUZOIENE LA STARTUL „CUPEI ELIBERĂRII"

70 de echipe de fotbal din județul Buzău au participat la o interesantă dispută, organizată de Consiliul județean al sindicatelor în colaborare cu C.J.E.F.S. și dotată cu „Cupa eliberării". Au fost antrenați în întreceri fotbaliști nelegitimați din unitățile sindicale ale județului, în frunte situindu-se cele din Nehoiu, Berca, Vernești, Rm. Sărat, precum și din municipiul Buzău. După întrecerile preliminare, în finală s-au calificat patru formații, care au oferit suporterilor meciuri atractive. În urma rezultatelor s-a stabilit următoarea ierarhie: **Rapid Buzău, Petrolul Berca, Partizanul Rm. Sărat și Tipograful Buzău.**

D. SOARE — coresp.

ACTIVITATE BOGATĂ LA „GRIVIȚA ROȘIE"

Acționînd în spiritul Hotărîrii Plenarei C.C. al P.C.R. din 28 februarie — 2 martie a. c. cu privire la dezvoltarea continuă a educației fizice și sportului, Consiliile asociațiilor sportive din toată țara desfășoară o febrilă activitate, punctată de numeroase acțiuni menite să cinstească marele eveniment de la 23 August.

O recentă vizită la A. S. Grivița roșie ne-a oferit prilejul de a consemna, în urma dialogului purtat cu secretarul acesteia, **Ion Gheorghe**, cîteva inițiative care s-au bucurat de o largă audiență în rîndul muncitorilor din cele două uzine (U.M.M.R. și U.M.U.C.), grupate în cadrul acestei asociații.

„Cupa 23 August" și-a consumat, deja, întrecerile la una din disciplinele care au fost cuprinse în program — fotbalul — care a dat cîștig de cauză echipei de la **Secția scularie-utilaj**, formație ce s-a dovedit cea mai bună dintre cele 16 participante. Pentru următoarele zile sînt prevăzute întreceri de șah și tenis de masă.

Tot de la interlocutorul nostru am aflat că aici s-a reintrodus gimnastica în producție care, timp de cinci minute înaintea pauzei de prînz, oferă binefacerile sale unui număr de aproximativ 800 de salariați. Printre secțiile fruntașe — **Sculăria, Mecanică utilaj chimic** (halele I—VI) și **Atelierul de tapițerie și tîmplărie vagoane**, iar printre animatorii cei mai consecvenți — muncitorii **Gh. Matei** și **I. Dumitru.**

Nu sînt neglijate nici campionatele interne, care programează săptămînal confruntări de volei, fotbal, handbal, orientare turistică și tenis de masă, precum și atractivele excursii și drumeții în cele mai pitorești regiuni ale țării.

Se impun a fi inserate aici și cîteva cuvinte despre comportarea meritorie a practicanților sportului de la Grivița roșie în cadrul „Cupei municipiului București", unde au cucerit locul I pe sector la handbal masculin și fotbal.

Dumitru NEGREA

Campionatele europene de tenis de masă pentru juniori

ECHIPA FEMININĂ A ROMÂNIEI A CUCERIT MEDALIILE DE ARGINT

ATENA, 8 (prin telefon). Marți după-amiază și în cursul zilei de miercuri s-au disputat în sala Centrului național de sport din Pireu ultimele întîlniri din cadrul campionatelor europene de juniori la tenis de masă, menite să stabilească ierarhia finală în proba pe echipe.

Formația feminină a României, angrenată în lupta pentru medalii, a învins în cadrul grupei sale finale formațiile Angliei cu 3—1 (Lupu—Howard 2—0, Ilie—Walker 2—0, Lupu, Ilie—Howard, Stewart 1—2, Ilie—Howard 2—0) și R. F. Germania cu 3—0 (Ilie—Deppner 2—0, Lupu—Wusteffeld 2—0, Ilie, Lupu — Deppner, Schmidt 2—0). În aceste partide — care au asigurat formației noastre un loc între primele patru din Europa — s-au remarcat verva Ligiei Lupu și tenacitatea Lidiei Ilie, dublul nostru, însă, neatingînd omogenitatea necesară. În cealaltă grupă finală s-a detașat formația Uniunii Sovietice, urmată fiind de echipa iugoslaviei.

Întrecerile echipelor de băieți găsesc reprezentativa română în luptă pentru locurile 9—16. Primele partide disputate în această grupă s-au soldat cu următoarele rezultate: România — Iugoslavia 5—3 (Popovici — Iuhazs 2—0, Buzescu — Kurtes 2—0, Firănescu — Jurcici 2—1, Popovici — Kurtes 2—1, Firănescu — Iuhasz 0—2, Buzescu — Jurcici 1—2, Firănescu — Kurtes 1—2, Popovici — Jurcici 2—1) și România — Norvegia 5—3 (Romanescu — Madsenn 1—2, Popovici — Münsenn 2—0, Firănescu—Gudormsenn 0—2, Popovici—Madsenn 2—1, Romanescu — Gudormsenn 1—2, Firănescu — Madsenn 2—0, Popovici — Gudormsenn 2—0, Firănescu — Madsenn 2—0). Remarcabilă comportarea constant bună a juniorului Popovici.

Iată cîteva rezultate: băieți (turneul final): Anglia — Ungaria 5—2, U.R.S.S. — Franța 5—3, Suedia — Ungaria 5—2, Suedia—Cehoslovacia 5—1, (!), U.R.S.S.—Italia 5—2, Cehoslovacia—Anglia 5—1 (!) Fete: Ungaria — R.F.G. 3—0, Ungaria — Anglia 3—0, U.R.S.S.—Cehoslovacia 3—0, Cehoslovacia — Suedia 3—0, U.R.S.S. — Iugoslavia 3—1.

LIDIA ILIE

LIGIA LUPU

În ultima partidă a grupei finale, **România a învins Ungaria** cu 3—2: Ilie — Ivasko 2—1, (11, —18, 14), Lupu — Csik 0—2 (—8, —21), Ilie, Lupu — Csik, Benkö 2—1 (20, —14, 10), Ilie — Csik 0—2 (—17, —14), Lupu — Ivasko 2—0 (15, 15). Astfel, junioarele noastre s-au calificat în finala competiției întîlnind formația **U.R.S.S.** Echipa sovietică a cîștigat cu 3—0: Lupu — Feldman 1—2 (13, —22, —16), Ilie — Antonian 1—2 (20, —16, —19), Lupu, Ilie — Feldman, Antonian 0—2 (—15, —18). **Reprezentativa României obține, astfel, medaliile de argint, încununînd o frumoasă comportare.**

În întrecerea echipelor de băieți, formația **României** a întrecut în ultimele partide **Bulgaria** (5—1) și **Spania** (5—2), clasîndu-se pe locul IX.

La ora convorbirii telefonice, în finala masculină, **U.R.S.S. — Suedia** 2—2.

Duminică — sport și recreare în pădurea Mogoșoaia

INTERES DEOSEBIT PENTRU EXCURSIA CICLOTURISTICĂ ORGANIZATĂ DE ZIARUL NOSTRU

„CUPA SPORTUL" la cicloturism, care se va desfășura duminică, 12 august (adunarea participanților la ora 8, la STADIONUL DINAMO), organizată de ziarul nostru, în colaborare cu comisia de cicloturism din cadrul C.M.B. E.F.S., stîrnește un deosebit interes în rîndul amatorilor bucureșteni ai acestui gen de mișcare. Preocupările în această direcție ale comisiilor de cicloturism din cele opt sectoare și ale asociațiilor sportive sindicale și școlare se îndreaptă spre definitivarea ultimelor pregătiri în vederea acestei acțiuni. Este foarte normal, căci un mare număr de amatori de excursii cicloturistice și-au inclus în programul acestui sfîrșit de săptămînă participarea la „CUPA ZIARULUI SPORTUL" care are — cum am mai amintit — drept punct final, pădurea **Mogoșoaia.** Ei se pregătesc cu grijă pentru a folosi cît mai plăcut și eficient această ieșire în mijlocul naturii. Totodată, am primit la redacție vizita cîtorva dintre cei care vor lua startul din fața stadionului Dinamo și care ne-au solicitat noi amănunte despre modul de desfășurare a „CUPEI ZIARULUI SPORTUL". Le oferim cu plăcere, așa cum de altfel, am făcut-o și pînă acum.

● BOGAT ȘI VARIAT PROGRAM SPORTIV. Odată sosiți în pădurea Mogoșoaia, cicloturiștii vor putea participa, după o binevenită relaxare la umbra copacilor sau la iarbă verde, la un atractiv program sportiv. Vor fi organizate concursuri, pe categorii de vîrstă, rezervate amatorilor de ÎNOT, pe distanțe variind între 30 și 50 de metri; pe asfaltul șoselei ce brăzdează pădurea se vor desfășura întreceri de CICLISM pe porțiuni scurte; pentru practicarea diferitelor discipline sportive, vor fi puse la dispoziția amatorilor mingi; în fine, la liberă alegere, participanții la acțiune vor iniția JOCURI DISTRACTIVE.

● „CUPA ZIARULUI SPORTUL", REZERVATĂ TUTUROR AMATORILOR DE CICLOTURISM. Reamintim că participarea este liberă, deschisă tuturor, indiferent de vîrstă sau de ocupație, fără înscrieri prealabile. Așteptăm deci, alinierea la start a unui număr cît mai mare de cetățeni și, bineînțeles, a cît mai mulți candidați la obținerea premiilor oferite celui mai tînăr și celui mai în vîrstă dintre participanți! De altfel, am și primit vizita unuia dintre cei mai îndreptățiți în această direcție, un pasionat și vechi cicloturist, **Constantin Drăghia,** în vîrstă de... 77 de ani.

● PREMIILE OFERITE DE ZIARUL „SPORTUL". Ziarul nostru va oferi cupe și premii sectorului și asociației sportive cu cele mai mari mobilizări, celui mai tînăr și celui mai vîrstnic participant, precum și abonamente la ziarul „SPORTUL" celor care se vor evidenția în această acțiune.

● Ieri, acțiunea cicloturistică de masă, „CUPA ZIARULUI SPORTUL", a început să fie larg popularizată, la nivelul sectoarelor și asociațiilor sportive, ea bucurîndu-se de un mare interes în rîndul cetățenilor.

DUMINICĂ, START ÎN SEZONUL FOTBALISTIC DE TOAMNĂ

CE AȘTEPTAȚI DE LA NOUL CAMPIONAT?

● *Ancheta noastră în rîndul unor tehnicieni, jucători, arbitri și spectatori*

Duminică ne vom reîntîlni cu fotbalul. Ne vom reîntîlni, de fapt, cu cele 282 de formații (un adevărat record în fotbalul nostru) participante la întrecerile Diviziilor A, B, C și ale campionatului echipelor de tineret-rezerve. **Duminică, peste 5 500 de jucători își vor începe frumoasa și pasionanta întrecere sportivă, pe care în acest an, ca rezultat al măsurilor luate de C.N.E.F.S. și federația de specialitate, o dorim de un nivel calitativ superior.** Desigur, atenția este polarizată de partidele primului eșalon — Divizia A — în care se va pune în joc cel de al 56-lea titlu de campioană a țării. Se va păși în noul campionat, însă, și cu gîndul la echipa națională, aflată în fața calificărilor pentru turneul final al C.M. Dar cîte speranțe nu se leagă de acest nou sezon fotbalistic!

Iată de ce, cu cîteva zile înaintea startului, am adresat unor reprezentanți din diverse medii fotbalistice următoarea întrebare:

● **CE AȘTEPTAȚI DE LA NOUL CAMPIONAT?**

Iată răspunsurile interlocutorilor noștri:

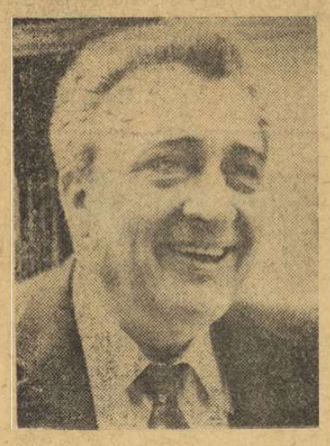

VALENTIN STĂNESCU: — antrenorul echipei naționale:

„Jucători temeinic pregătiți, din care să formăm o echipă puternică".

„Întrebarea pusă de ziar, drept să spun, nu m-a găsit deloc nepregătit și o consider binevenită. Pentru mine, lucrurile sînt foarte clare. Ce-și poate dori un selecționer de la campionatul care începe? Jucători bine pregătiți, pentru a avea posibilitatea să alcătuim o selecționată națională capabilă să treacă cu succes examenele care-i vor sta în față în sezonul de toamnă. Pentru aceasta este nevoie ca pregătirea jucătorilor de lot să continue în ritmul și intensitatea realizate la Poiana Brașov, bineînțeles cu specificul necesar etapei respective. Este deci de dorit aducerea în formă maximă a tricolorilor pentru meciul cu R.D.G.

Așteptăm ca jucătorii să contribuie în totalitate la realizarea unor meciuri valoroase în campionat, care să ne ofere prilejul de a avea de unde alege pe cei mai buni, mai ales că în echipa reprezentativă a numite posturi impun încă unele căutări. Dorim ca acest campionat să scoată în evidență o bună pregătire sub toate aspectele — tehnic, tactic, fizic —, elemente fără de care nu vom putea face față jocurilor internaționale. Să nu se uite că valoarea campionatului se va reflecta în mod direct în comportarea și randamentul echipei reprezentative".

ION OBLEMENCO — căpitanul echipei Universitatea Craiova:

„Gîndim spre consacrarea pe plan internațional".

„În noul campionat dorim un loc mai bun decît cel obținut în ultima ediție! Și bineînțeles, jocuri

(Continuare în pag. a 3-a)

LA BRĂILA

DRUMUL SPRE PERFORMANȚĂ TRECE PRIN CENTRELE DE INIȚIERE

Călătorul care nu a mai trecut de cîțiva ani prin Brăila va rămîne, pur și simplu, impresionat de ceea ce va vedea. Edilii pricepuți, plini de grijă față de ceea ce au moștenit, dar și pentru ceea ce fac acum, transformă permanent orașul într-o așezare modernă, în care piesajul sportiv ocupă un loc de seamă. Noile săli și terenuri de sport atrag — în aceste condiții — tot mai mulți tineri.

CU GÎNDUL LA VIITOR

Deși orașul se află lîngă Dunăre, mulți părinți adresau organelor sportive locale întrebarea: **„Copiii lor unde pot învăța să înoate?"** Răspunsul a venit acum doi ani, cînd a fost inaugurat bazinul acoperit, considerat pe bună dreptate perla marelui complex sportiv, care se află în construcție în Parcul Kiseleff.

— De la apariția bazinului, ne informează tov. Constantin Vastardis, metodist la C.J.E.F.S., **anual au învățat să înoate circa 1 500 de tineri, marea lor majoritate copii. În acest an au trecut, pînă în prezent, prin „școala" înotului peste 500 de fete și băieți, profesori fiind Maria Muha, Felix Heitz, Ionel Alexandru și Valeriu Stoicescu.**

Am mai aflat ceva demn de consemnat: din inițiativa profesoarei **Maria Muha,** peste 100 de elevi din clasele 5—8, de la școala generală nr. 13, au exersat în orele de colectiv sportiv la bazin.

Ce se petrece în aceste zile? Toate drumurile amatorilor de înot duc la strandurile orașului și bazinul acoperit, unii pentru a se relaxa în clipele de răgaz, scăldîndu-se în apa răcoroasă, alții pentru a participa la cursurile de inițiere. În curînd se va deschide un curs și la strandul copiilor. Amintind că se află în construcție un bazin în aer liber, de dimensiuni olimpice, cu turn pentru sărituri, se poate deduce că Brăila va intra pe orbita puternicelor centre de natație din țara noastră.

A.B.C.-UL TENISULUI DE CÎMP

Ca și în alte orașe, sportul alb are mulți adepți la Brăila. Numai că, pînă nu de mult, nu exista baza materială necesară.

Oameni de inițiativă și harnici, membrii consiliului asociației Constructorul, au transformat terenul viran din incinta sediului administrativ al I.C.M.J. în „dreptunghiuri" de tenis, avînd înțelegerea și sprijinul conducerii întreprinderii (director — **Alex. Popescu-Craiova**). Privind cele două terenuri cu zgură roșie, ne-am dat seama că gospodarii lor doresc să creeze aici un adevărat complex, dotat cu tot ceea ce trebuie pentru a depista și crește viitori performeri. Gazdele ne-au informat că prima grupă de 30 de copii a și început să deprindă alfabetul jocului cu racheta, sub îndrumarea înimosului instructor **Nicolae Mirea,** fost jucător de

Traian IOANIȚESCU

(Continuare în pag. a 2-a)

SPORTIVII ROMÂNI LA UNIVERSIADA DE LA MOSCOVA

DUELUL ARGENTINA MENIS – FAINA MELNIK, una dintre marile atracții ale reuniunii atletice

● *16 atlete și atleți din România la startul întrecerilor de pe stadionul „V. I. Lenin"* ● *Săritoarele în înălțime vor încerca să intre în „plutonul fruntaș"*

● *Universiada — o excelentă posibilitate de confirmare a valorii*

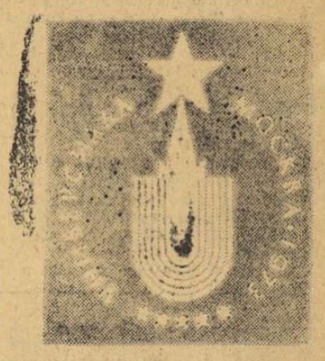

Aidoma tuturor marilor întreceri internaționale complexe, Universiada este și ea dominată de atletism. Spre stadionul „V. I. Lenin" de la Lujniki vor fi îndreptate privirile tuturor amatorilor de sport prezenți în capitala Uniunii Sovietice și, nu ne îndoim, tribunele marelui stadion vor fi întesate în fiecare din cele 6 zile care programează întreceri atletice. Interesul enorm pentru atletism, în general, este amplificat, de această dată, de prezența la startul competiției a unor vedete autentice. Între 16 și 21 august își vor disputa titlurile de campioni mondiali universitari numeroși laureați ai Jocurilor Olimpice de la München, recordmani mondiali și continentali, speranțe ce și-au confirmat talentul prin senzaționale performanțe realizate chiar în acest sezon. **După Olimpiadă, Universiada de la Moscova este cea mai importantă competiție atletică a lumii.** Aceasta pentru faptul că marea majoritate a vîrfurilor atletice internaționale sînt la vîrsta studenției, provin din centrele universitare.

Desigur, cele trei forțe uriașe ale atletismului mondial — Uniunea Sovietică, S.U.A. și R.D. Germană vor prezenta cei mai mulți candidați la medalii. Întîlnirea dintre ei se va solda, cu siguranță, cu noi performanțe record. Dar, între acești pretendenți se vor situa și alți candidați, proveniți din țări cu tradiție în atletism, ca și din altele care și-au început ascensiunea de mai puțină vreme. Sperăm că printre cei ce vor contribui efectiv la ridicarea nivelului performanțelor, printre cei ce vor cuceri locuri de frunte și poate chiar medalii — se vor număra și sportivii români.

Atletismul din țara noastră se va prezenta cu 16 dintre cei mai buni atleți studenți. Este vorba de **Argentina Menis** (disc), **Alina Popescu-Gheorghiu** (lungime), **Virginia Bonci-Ioan** (înălțime), **Cornelia Popescu** (înălțime), **Erica Teodorescu** (înălțime), **Andrei Sepsy** (decatlon), **Radu Gavrilaș** (decatlon), **Csaba Dosa** (înălțime), **Ștefan Lăzărescu** (lungime), **Toma Petrescu** (100 m), **Gh. Dulgheru** (100 m), **Constantin Stan** (400 m), **Gh. Tănăsescu** (400 mg), **Dorin Melinte** (400 mg), **Erwin Sebestyen** (110 mg) și **Mihai Purice** (înălțime).

Vom urmări cu emoție disputa dintre cele două mari aruncătoare de disc ale lumii: **Faina Melnik** și **Argentina Menis.** După ce anul trecut cele două sportive s-au întîlnit de trei ori (două victorii pentru Argentina), de la Jocurile Olimpice mușcheneze n-am mai avut ocazia să le vedem concurînd în aceeași competiție. Disputa s-a rezolvat prin... corespondență. Faina Melnik a început sezonul foarte tare. Ea a corectat de două ori recordul lumii (67,44 m și 67,52 m), deținut pînă atunci de marea ei concurentă. Argentina Menis (67,32 m). Ultimul concurs, cel programat de semifinalele Cupei Europei, le-a găsit pe Faina Melnik la

Hristache NAUM

(Continuare în pag. a 4-a)

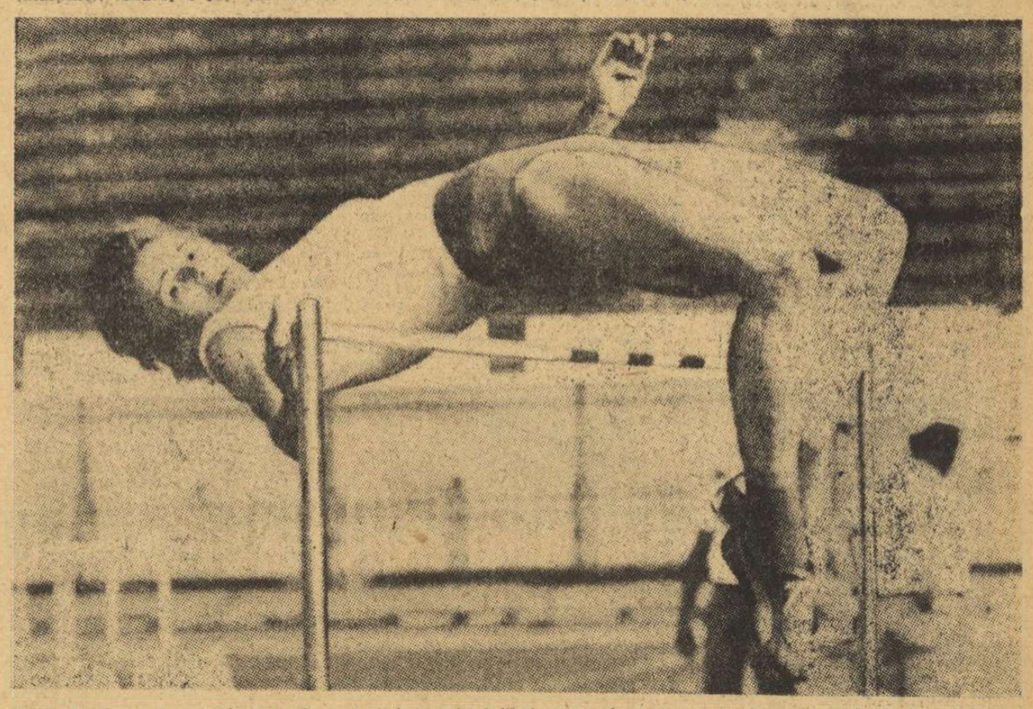

Erica Teodorescu, una dintre cele trei săritoare în înălțime românce care vor fi prezente la Universiadă, dorește să-și continue ascensiunea, să pătrundă în grupul de elită al marilor performere

„TROFEUL TOMIS"

VOLEIBALIȘTII NOȘTRI LA A TREIA VICTORIE

● ROMÂNIA — CEHOSLOVACIA 3-2

CONSTANȚA, 8 (prin telefon, de la corespondentul nostru județean). Miercuri seară, în Sala sporturilor din localitate s-au disputat partidele din ziua a treia a competiției internaționale de volei masculin, dotată cu „Trofeul Tomis".

Primul meci, care a constituit, de altfel, și derbyul zilei, a adus față-n față echipele **României** și **Cehoslovaciei.** Ambele formații au depus eforturi deosebite pentru a-și apropia victoria, care a revenit, după două ore și 10 minute, sportivilor noștri cu 3—2, (10, 12, —11, —11, 3). Voleibaliștii români și-au adjudecat primele două seturi, în care au condus în permanență: 3—2, 5—4, 8—6, 12—8, 12—10, 15—10 (I); 1—0, 5—1, 7—3, 9—5, 12—6, 13—8, 15—12 (II), impunîndu-se prin atacuri bine orientate, preluări și servicii bune și printr-un blocaj eficace, deseori de netrecut. În setul al III-lea care a constituit momentul psihologic al jocului, voleibaliștii cehoslovaci, deși au fost de trei ori egalați (4—4, 8—8, 11—11), au reușit, în final, să reducă din handicap. Aceasta, ca urmare a decontractării prematură a jucătorilor români, care au comis, în continuare, greșeli neașteptate la preluarea serviciilor — îngreunînd construcția atacurilor — în orientarea tactică. Nu este mai puțin adevărat că, echipa Cehoslovaciei, profitînd de momentele de slăbiciune (care s-au manifestat încă din finalul setului II), din jocul voleibaliștilor noștri, a construit atacuri eficace, distanțîndu-se. Evoluția descendentă a echipei României a continuat și în setul al IV-lea, în care cehoslovacii au realizat un avantaj substanțial (12—2),

Cornel POPA

(Continuare în pag. a 4-a)

LUPTĂTORII ROMÂNI PRINTRE FRUNTAȘII TURNEULUI DE LA BUDAPESTA

În capitala Ungariei a avut loc tradiționala competiție internațională de lupte libere **„Cupa Eliberării".** La întreceri au participat concurenți din **Bulgaria, Cuba, R. P. Mongolă, România, Suedia, U.R.S.S.** și **Ungaria.** Doi dintre luptătorii români au urcat pe treptele podiumului de onoare: **Stelian Morcov,** clasat pe locul doi la cat. 90 kg. și **Vasile Iorga** — locul trei la cat. 82 kg. Un alt sportiv român, **Gheorghe Dobronel** (cat. 62 kg), a ocupat locul patru.

TRASEUL TURULUI CICLIST AL JUDEȚULUI BRAȘOV

A XIX-a ediție a Turului ciclist al județului Brașov se va disputa în zilele de 26, 27 și 28 august și va constitui ultima întrecere dinaintea Turului ciclist al României. Prima etapă a circuitului brașovean se va desfășura pe 25 de ture a 1 700 m în centrul orașului (cu sprinturi din două în două ture); etapa a doua: Brașov — Dîrste — cartierul Steagul roșu — Gara Nouă — Podul Bartolomeu — Feldioara — Rupea și retur, cu sosirea la Poiana Brașov (150 km); etapa a treia: Brașov — Făgăraș — Brașov (132 km), cu sosirea la căminul studențesc din strada Lungă.

La start vor fi prezenți peste 130 de cicliști, care vor lua parte și la Turul României.

C. GEUIA — coresp. jud.

Agenda
ACTIVITĂȚII SPORTIVE DE MASĂ

La Roșiorii de Vede, simbătă și duminică

FINALELE „FESTIVALULUI SPORTULUI SĂTESC"

O acțiune sportivă de mare anvergură, inițiată în județul Teleorman, se află în preajma actului său final. „Festivalul sportului sătesc", dotat cu „Cupa Teleormanul", programează simbătă și duminică, pe Stadionul C.F.R. din Roșiorii de Vede, ultimele sale întreceri.

Din datele preliminare se poate deduce faptul că această competiție inedită, inspirată de Hotărîrea Plenarei C.C. al P.C.R. din 28 februarie — 2 martie, a produs o puternică emulație în activitatea sportivă teleormăneană, înscriindu-se printre multiplele acțiuni pe care C.J.E.F.S., în colaborare cu celelalte organizații și instituții cu atribuții în domeniul sportului, le-a cuprins în amplul plan de măsuri elaborat în vederea înfăptuirii obiectivelor trasate mișcării noastre de educație fizică și sport în documentul de partid.

Programul finalelor de simbătă și duminică se anunță amplu, variat și foarte interesant. El va cuprinde întreceri de fotbal, atletism, ciclism, demonstrații de volei, handbal, tenis, karting, aeromodelism ș.a.

UN NOU COMPLEX SPORTIV SĂTESC

Prin munca patriotică a tineretului din comuna Moftinul Mic (județul Satu Mare), a fost realizat unul dintre cele mai frumoase complexe sportive sătești. Acum, odată cu promovarea echipei de fotbal în seria a II-a a campionatului județean, preocuparea tuturor e îndreptată spre dotarea noii baze sportive cu un vestiar, amplasat în imediata apropiere a terenului de fotbal. I-am întîlnit pe tinerii localnici transportînd materiale de construcții rămase din demolarea unei foste mori, cu care se va putea realiza — cu cheltuieli mici — noua construcție.

— Vrem să ne păstrăm prestigiul unei asociații sportive fruntașe pe județ, ne-a spus tovarășul Gh. Balla, președintele A. S. Crasna — Moftinu Mic. **Complexul nostru sportiv a și găzduit întreceri cu formații din Craidorolt, Vetiș, Oar, Doba, Căuaș, Lucăceni. Zilnic efectuăm antrenamente la volei, handbal, fotbal sau atletism în vederea participării la două competiții devenite tradiționale în județul nostru, „Spicul de aur" și Cupa tineretului de la sate. De asemenea, vom organiza o duminică sportivă în comună, ocazie cu care vom inaugura oficial complexul nostru sportiv.**

R. C. POP

La Baia Mare
UN NOU MAGAZIN CU ARTICOLE SPORTIVE

Recent, s-a deschis în municipiul Baia Mare un nou și modern magazin de articole sportive, care reunește sub o singură firmă nu mai puțin de 7 raioane cu articole de specialitate.

După cum ne-a informat responsabilul unității, **Francisc Hodicsek**, magazinul poate deservi toate cluburile și asociațiile sportive din nordul țării, precum și un mare număr de cumpărători individuali. De menționat că printre articolele cele mai solicitate sînt rachetele de tenis (200 de bucăți au fost vîndute în prima zi), resourile „Turist", sacoșele, ustensilele de pescuit.

Bilanțul zilnic de vînzare depășește, pe întreg magazinul, suma de 100.000 lei.

La campionatele mondiale de lupte (juniori)

DEBUT STRĂLUCIT AL SPORTIVILOR ROMÂNI

Antrenorul emerit ION CORNEANU ne-a furnizat interesante amănunte de la Miami Beach

Marți seara s-a înapoiat în Capitală delegația țării noastre participantă la campionatele mondiale de lupte (juniori), care la Miami Beach (S.U.A.) s-a comportat excelent, trei luptători români, **Constantin Alexandru, Nicu Gingă** și **Ion Dulică** întorcîndu-se încununați cu medaliile de campioni mondiali. Am folosit prilejul reîntîlnirii cu antrenorul emerit Ion CORNEANU pentru a cunoaște amănunte în legătură cu condițiile în care tinerii sportivi români au realizat succesele amintite.

— Din cîte știm, aceasta este prima ediție a campionatelor mondiale de juniori la care participă și sportivii români. Ce impresie v-au lăsat întrecerile juniorilor ?

— Este adevărat. Aceasta a fost prima noastră participare la campionatele mondiale de juniori. Trebuie să spun, de la început, că tinerii luptători au dovedit calități deosebite, pe mulți dintre ei cred că-i vom revedea, peste o lună, la campionatele mondiale ale seniorilor. Juniorii, mă refer la cei care s-au clasat pe primele locuri, au dovedit că sînt foarte buni cunoscători ai tehnicii, dispun de multe posibilități fizice și, deci, pot realiza succese chiar și în întrecerile seniorilor. Așa se explică faptul că în sala „Auditorium" a Universității din Miami Beach am putut urmări dispute de o rară frumusețe și de un deosebit dinamism. Modificările aduse regulamentului F.I.L.A. au făcut ca acest sport să devină mult mai spectaculos, procedeele tehnice fiind extrem de des folosite de către concurenți. Am notat nenumărate partide în care pe tablourile de punctaj au fost înscrise cîte 20—30 de puncte. Descalificările pentru luptă pasivă, destul de dese imediat după aplicarea noilor prevederi ale regulamentului, au fost acum foarte rare. Schimbări mari nu s-au produs în ierarhia internațională. Țările care dispun de sportivi valoroși la seniori au dominat și aici întrecerile. De pildă, la greco-romane, U.R.S.S., Bulgaria, România, Suedia au obținut cele mai multe puncte, iar la libere tineri concurenți bulgari, sovietici, americani și japonezi.

> **Sportivii români, participanți la campionatele mondiale de lupte (juniori), au fost primiți, miercuri dimineața, de către tovarășul MIRON OLTEANU, secretar al C.N.E.F.S., care în numele Biroului Consiliului Național pentru Educație Fizică și Sport, i-a felicitat călduros pe sportivi și pe antrenorii lor, urîndu-le noi succese.**

— Cum s-au comportat sportivii români la competiția celor mai buni luptători juniori din lume ?

— Vă spun sincer, noi am plecat spre Miami Beach cu convingerea că reprezentanții noștri (5 la lupte greco-romane și 3 la libere) nu ne vor face de ris. De altfel, în special cei de la greco-romane, erau sportivi pe care noi i-am inclus în pregătirea lotului național de seniori. Alexandru și Gingă au făcut parte chiar și din echipa națională. Dar, la un succes de nivelul celui realizat la aceste confruntări, să fim drepți, nu ne-am așteptat. În special cei trei, **Constantin Alexandru, Nicu Gingă** și, mai cu seamă, **Ion Dulică, s-au** întrecut pe sine. Dacă la primii doi contam că o să se claseze în primele locuri, Dulică a fost și pentru noi o mare surpriză. După ce și-a cîștigat dreptul să concureze în finală, el l-a întrecut clar la puncte pe italianul **A. Cruciata** și apoi l-a învins prin tuș pe favoritul categoriei, suedezul **P. Linholm.** Alexandru i-a depășit la puncte pe **A. Caltabiano** (Italia) și **R. Zakirov** (U.R.S.S.), dovedind calități de mare luptător. Gingă a lăsat o excelentă impresie prin maniera spectaculoasă în care luptă. În ultimele meciuri, el i-a învins la puncte pe japonezul **S. Hagihara** și **K. Arkmedov** (U.R.S.S.) **P. Arcadie,** fiind învins la puncte de **O. Davidian** (U.R.S.S.), s-a clasat pe locul 2. Toți cei trei campioni mondiali au avut o pregătire fizică deosebită, fapt care le-a permis să lupte excelent în ultimele meciuri, atunci cînd majoritatea concurenților erau obosiți. Ei au luptat cu o voință exemplară, motiv pentru care îi felicit și cu acest prilej. Despre concurenții de libere trebuie să spun că ei n-au avut o pregătire corespunzătoare participării la o competiție de acest nivel. Stagiul lor de antrenament a fost mult mai scurt și, firește, rezultatele mai slabe. Totuși, **T. Seregheli** (locul 4) putea să obțină medalia de argint dacă i s-ar fi acordat tușul în meciul cu sportivul american, atunci cînd el reușise o frumoasă acțiune. **A. Bălăianu,** cu două victorii și două înfrîngeri, s-a clasat pe locul 4, iar **A. Neagu** pe locul 6.

Mihai TRANCĂ

Tovarășul Miron Olteanu, secretar al C.N.E.F.S., felicită pe tinerii luptători români. Foto : S. BAKCSY

LA IAȘI, ÎNTRE 10 ȘI 12 AUGUST

FINALA CELEI DE A V-a EDIȚII A „CUPEI SPERANȚELOR" LA OINĂ

Cu o repeziciune care a întrecut toate așteptările — dovadă indiscutabilă a faptului că sportul nostru național are toate calitățile care să-l facă să fie practicat în proporție de masă — jocul de oină s-a extins, în majoritatea județelor țării, printre elevii școlilor de toate gradele.

Dacă la ediția de anul trecut a „Cupei speranțelor" — competiție de amploare, organizată de Consiliul Național al Organizației Pionierilor, în colaborare cu federația de specialitate — numărul echipelor școlare care s-au întrecut în fazele anterioare ale finalei a fost de aproape 500, la actuala ediție, a V-a, numărul s-a dublat. În județul Olt — care a și fost gazda ediției de anul trecut — numărul iubitorilor oinei din rîndurile școlarilor a crescut foarte mult : 116 echipe activează în momentul de față în unitățile de învățămînt din localitățile rurale și cele urbane. În județul Iași, oina se practică în 31 de centre, în Argeș — 43, în Gorj — 50, în Tulcea — 30 etc.

Este de așteptat, așadar, ca la faza finală a „Cupei speranțelor" (care va avea loc între 10 și 12 august la Iași) să asistăm la întreceri care vor pune și mai mult în valoare frumusețea și dinamismul jocului de oină.

PUNCTE DE VEDERE

ABSENȚE NEDORITE

De mai mulți ani, Federația Internațională de Rugby Amator (FIRA) inițiază cursuri de informare și de specializare pentru antrenori și arbitri. În stagii de cîte două săptămîni, tehnicieni din diferite federații naționale afiliate F.I.R.A. iau cunoștință cu tot ce apare nou în domeniul rugbyului, fac schimb de experiență. Firește este de salutat această frumoasă inițiativă.

Tehnicienii români au fost invitați cu regularitate la stagiile pentru antrenori și arbitri organizate anual de F.I.R.A., în Franța. Mulți dintre ei — aplicînd în procesul de antrenament cu echipele ce le conduc materialul studiat — au reușit lucruri deosebite. Ne gîndim mai ales la antrenorul **Boboc** de la C.S.M. Sibiu, care a adus echipa sa printre fruntașele diviziei A. Ceea ce frapează, însă, în comportarea echipei sibiene sînt nu numai rezultatele, ci maniera modernă de joc a unei formații pînă mai ieri modestă, aproape anonimă. Antrenorul Boboc a ținut să releve, nu o dată, foloasele stagiului efectuat la cursurile F.I.R.A., mai ales în materie de pregătire tactică a echipei ce i-a fost incredințată, a strategiei ce trebuie să o aplice de la meci la meci. Așadar, un stagiu extrem de util.

Iată de ce subliniind faptele de mai sus, consemnăm în același timp cu oarecare nedumerire un altul : **la actualul stagiu F.I.R.A. pentru antrenori, doi tehnicieni români invitați în Franța n-au făcut deplasarea. Este cazul lui Dumitru Ionescu, antrenorul echipei Farul Constanța și Eduard Denischi, antrenor de juniori la Olimpia București.** Peste calitatea lor de antrenori de club, cei doi tehnicieni propuși de federație au și mari merite, recunoscute la timpul respectiv, în cadrul loturilor naționale de seniori și juniori. Erau, cu alte cuvinte, oamenii cei mai indicați să participe la actualul stagiu F.I.R.A.

Antrenorul Dumitru Ionescu ne-a declarat că motive speciale îl determină să renunțe la această deplasare, multe dintre ele legate de pregătirea echipei sale în vederea viitoarei ediții a campionatului. Ceilalt antrenor aduce și el federației unele motivări de ordin personal, discutabile, evident.

Regretabil este, însă, că se renunță la un principiu sănătos, acela de a răspunde invitației F.I.R.A. care vine în sprijinul tehnicienilor noștri. Se răspunde, prea ușor, negativ la o acțiune care departe de a-i angaja pe unii tehnicieni, angajează în primul rînd federația de resort. Este lesne de imaginat ce impresie va lăsa forului internațional absența antrenorilor români.

Pe viitor, federația de specialitate va trebui să reflecteze mai mult atunci cînd face propuneri pentru asemenea stagii internaționale, ca tehnicienii în cauză — fie antrenori, fie arbitri — să se angajeze ferm în respectarea obligațiilor ce și le asumă, pentru a nu mai repeta situația nedorită ca acum.

Legat de aceste stagii internaționale, propunem totodată forului de resort ca tehnicienii care participă la ele — la întoarcere — să prezinte colegiilor respective comunicări speciale, fie în scris, fie în cadrul unor simpozioane. În acest fel, eficiența stagiilor s-ar extinde, ele ar putea fi utile și altor antrenori și arbitri.

T. BRĂDEȚEANU

PRIMII CAMPIONI ÎN ÎNTRECERILE TINERILOR ÎNOTĂTORI

Au început întrecerile campionatelor naționale de copii, categoria A (13—14 ani) și categoria B (11—12 ani), competiție ce se desfășoară în aceste zile la ștrandul Tineretului. Iată primele rezultate tehnice :

CATEG. A — **100 m liber** (b) : 1. **I. SVETZ** (Șc. sp. 2) 63,0, 2. Gh. Figueraș (C.S.M. Cluj) 64,0, 3. M. Szoboszlay, (C.S.M. Cluj) 65,5 ; **100 m liber** (f) 1. **ANGELA VAMOȘI** (Crișul Oradea) 69,8, 2. Vali Dragomir (Șc. sp. 2) 70,5, 3. Mihaela Costea (C.S.Ș.) 70,8 ; **100 m bras** (b) : 1. **M. SIMION** (Rapid) 1:20,2, 2. I. Luca (Șc. sp. 3 Galați) 1:21,4, 3. Al. Grozescu (C.S.Ș.) 1:21,6, 4. T. Smeu (Șc. sp. Brăila) 1:21,6 ; **100 m bras** (f) : 1. **ANCA BOBOHALMA** (Șc. sp. Sibiu) 1:26,3, 2. Cecilia Roșu (Șc. sp. Ploiești) 1:28,0, 3. Oana Manoliu (Rapid) 1:28,3 ; **200 m mixt** (b) : 1. **A. BIRINI** (Crișul Oradea) 2:34,8, 2. M. Oncescu (Șc. sp. 2) 2:36,9, 3. M. Secuian (Prahova) 2:39,4 ; **200 m mixt** (f) : 1. **CĂLIN CARMEN** (Petrolul) 2:47,6, 2. Ana Georgiu (Șc. sp. Reș.) 2:48,3, 3. Mariana Cristea (Steaua) 2:54,0 ; **4 × 100 m mixt** (b) : 1. **CRIȘUL** 5:02,0, 2. Petrolul 5:07,6, 3. Dinamo 5:11,5 ; **4 × 100 mixt** (f) : 1. **STEAUA** 5:37,6, 2. Crișul 5:40,9, 3. Șc. sp. Ploiești 5:44,8 ;

CATEG. B — **100 m liber** (b) : 1. **H. NEAGRAU** (Crișul) 65,0, 2. I. Covaci (C.S.M. Cluj) 67,5, 3. A. Manole (Gal.) 68,5 ; **100 m liber** (f) : 1. **CARMEN NIȘULESCU** (Șc. sp. 2) 1:12,1, 2. Carmen Bunaciu (Șc. sp. Sibiu) 1:12,2, 3. Anca Georgescu (Petrolul) 1:13,7 ; **100 m bras** (b) : 1. **AL. SZABO** (C.S.M. Cluj) 1:21,7, 2. D. Sandru (Sib.) 1:28,1, 3. Fl. Mustață (Brăila) 1:28,4 ; **100 m bras** (f) : 1. **LIGIA ANASTASESCU** (C.S.Ș.) **1:26,3 — rec. eg.,** 2. Carmen Bentoiu (C.S.Ș.) 1:26,7, 3. Judit Hunyadi (Reș.) 1:29,4 ; **200 m mixt** (b) : 1. **L. OREL** (Reș.) 2:46,5, 2. D. Nanul (Șc. sp. 2) 2:48,1, 3. U. Kamili (Șc. sp. 2) 2:50,5 ; **200 m mixt** (f) : 1. **MIHAELA GEORGESCU** (Petrolul) 2:45,4, 2. Valeria Vlăscenau (Petrolul) 2:50,6, 3. Carmen Bunaciu 2:55,4 ; **4 × 100 m mixt** (b) : 1. **C.S.M. CLUJ** 5:20,6, 2. Crișul 5:23,0, 3. Șc. sp. Reșița 5:27,7 ; **4 × 100 m mixt** (f) : 1. **PETROLUL 5:23,3 — record,** 2. Șc. sp. Reșița 5:47,1, 3. Șc. sp. 2 5:55,2.

DUPĂ CONCURSUL ATLETIC PRIETENIA

TREBUIE SĂ MUNCIM MAI MULT ȘI MAI BINE!

Desfășurate timp de trei zile, la sfîrșitul săptămînii trecute, pe stadionul Cernomoreț din Odesa, într-o organizare excelentă și o ambianță specifică marilor concursuri, întrecerile celei de-a 7-a ediții a tradiționalei competiții atletice pentru juniori „Concursul Prietenia" au constituit un bun prilej de a vedea la lucru speranțele atletismului din 9 țări socialiste : **U.R.S.S., R. D. Germană, Polonia, Cuba, România, Ungaria, Bulgaria, Cehoslovacia** și **Mongolia.**

Trebuie să spunem, de la început, că nivelul general al competiției a fost foarte ridicat, cu toate că multe țări — printre care și România — nu au prezentat la startul „Concursului Prietenia" pe toți concurenții care ar fi avut dreptul să participe. Și aceasta datorită faptului că aproximativ în aceeași perioadă se disputau la Berlin întrecerile din cadrul celui de-al 10-lea Festival Mondial al Tineretului și Studenților, cît și pentru că unii dintre juniori, încadrați ca vîrstă în regulamentul concursului, sînt selecționați în loturile naționale care se pregăteau pentru campionatele europene de la Duisburg, urmînd programe speciale de antrenament. **În privința valorii generale a concursului, trebuie să remarcăm că au fost depășite sau egalate 12 recorduri ale competiției** — unele din ele avînd competitivitate chiar la nivelul seniorilor, concursul de la Odesa relevînd, ca fiecare ediție a „Concursului Prietenia" cîteva talente deosebite. Amintim, din rîndul acestora, în primul rînd pe sprinterul cubanez **Silvio Leonard,** o „pisică" care s-a plimbat în 10,3 la 100 m și 21,0 la 200 m (ambele rezultate au fost realizate cu vînt potrivnic), pe aruncătorul de ciocan **Iuri Sedih** (U.R.S.S.), recordman mondial de juniori al probei, al cărui rezultat — 67,03 m — îi poate aduce victorii în multe concursuri ale seniorilor, pe alergătorul polonez de 400 mg, **Jerzy Pietrzyk,** pe semifondista din R. D Germană **Christine Stohl** sau pe săritorul de triplu din Cuba — Pedro Perez a făcut, pare-se prozeliți — **Armando Herrera** care pot deveni, în scurt timp, vedete autentice ale atletismului pentru seniori.

Ce putem spune despre comportarea atleților noștri în această companie valoroasă ? **Să notăm,** în primul rînd, că, față de ediția de anul trecut, de la Budapesta, bilanțul este superior : 1 medalie de argint și două de bronz, față de o singură medalie de bronz în 1972. Este oare mulțumitor acest lucru, reprezintă el forța reală a atletismului nostru pentru juniori ? Cine a urmărit la fața locului concursul, nu poate declara — cu mîna pe inimă — că este satisfăcut de comportarea de ansamblu a juniorilor noștri. Cu puține, foarte puține excepții, atleții români n-au figurat printre protagoniștii întrecerilor. Excepțiile se numesc **Gheorghe Buruiană** (locul doi la 5 000 m cu 14:37,0 — nou record de juniori), **Petre Lenghel** (58,88 m, la aruncarea ciocanului, record de juniori II), **Mariana Nan** (locul trei la aruncarea discului cu 47.50 m), **Vasilica Bocra** (locul trei la 1 500 m), **Victor Lazarciuc** (2,06 m la înălțime) și cam atît. Alți cîțiva sportivi s-au apropiat de cele mai bune performanțe ale lor din acest an, dar trebuie să spunem că ele nu le-au permis să emită pretenții în lupta pentru primele locuri. Iar restul reprezentanților noștri, mara majoritate de fapt, a fost departe de valoarea concursului, mulți juniori români încheind concursul în coada plutonului, fie că era vorba de alergările de viteză sau de unele probe de sărituri sau aruncări, cu rezultate slabe.

Ne-a surprins neplăcut, în primul rînd, faptul că juniorii noștri nu știu să concureze. Prea mulți dintre ei se înhibă de rezultatele cu care sînt creditați adversarii lor, deși de multe ori aceștia nu le reeditează în concursul respectiv. Prea puțini dintre ei abordează concursul cu mentalitatea învingătorului. Dăm un exemplu semnificativ, din care se pot trage multe învățăminte. Mariana Nan — a cărei comportare a fost totuși mai bună decît ultimele ei evoluții din concursurile interne — avea cel mai bun rezultat din acest an dintre toate concurentele de la aruncarea discului. Dar, în timp ce ea a aruncat cu aproape trei metri mai puțin decît recordul său personal, atleta din R. D. Germană, Brigitte Sander și-a depășit cu un metru propriul record, cîștigînd proba. Exemplul poate fi multiplicat și extins — cu diferite particularități — la majoritatea atleților noștri juniori.

Concursul de la Odesa a reprezentat, sîntem convinși, un bun prilej de învățăminte atît pentru atleți cît, mai ales, sperăm, pentru antrenorii noștri prezenți acolo. **Secretele performanței** sînt, la urma urmei simple : **selecția** — capitol la care am fost în inferioritate față de sportivii din R.D.G., Cuba sau U.R.S.S. — **și munca.** O muncă susținută, intensivă, fără de care, rezultatele de valoare nu pot fi obținute. Trebuie deci să muncim mai mult și în orice caz mai bine.

Vladimir MORARU

MARELE PREMIU LA MARȘ AL ZIARULUI MUNCA

În calendarul competițiilor de marș **„Marele premiu al ziarului Munca"** ocupă, fără îndoială, un loc important. Aflată anul acesta la a XIII-a ediție, competiția organizată de ziarul Munca, organ al Consiliului Central al Uniunii Sindicatelor din România, a devenit o întrecere tradițională așteptată, an de an, cu tot mai mult interes de cluburile și asociațiile sportive cu secții de marș, de sportivi și antrenori, de iubitorii acestei ramuri a atletismului.

Iată o listă a cîștigătorilor „Marelui premiu" : 1949 — **P.T.T. Buc.,** 1950 — **P.T.T.,** 1951 — **Locomotiva Buc.,** 1952 — **Flamura roșie Buc.,** 1953 — **Spartac Buc.,** 1954 — **Locomotiva,** 1955 — **Flamura roșie.** 1956 — **Fl. roșie.** 1969 — **Dinamo Buc.,** 1970 — **Dinamo,** 1971 — **P.T.T.,** 1972 — **P.T.T.** Recordul traseului este deținut, de anul trecut, de echipa asociației sportive P.T.T. cu timpul de 2.21:09,0.

Competiția din acest an se va desfășura duminică, pe străzile Capitalei, startul și sosirile făcîndu-se, pe Calea Victoriei, în fața Palatului Telefoanelor. În program figurează următoarele probe : ora 8 — proba rezervată începătorilor și juniorilor ; ora 8,30 — proba seniorilor, ștafeta 3 × 10 km. La întreceri și-au anunțat participarea numeroși mărșăluitori din București și din alte localități din țară. Prezența la start a unor sportivi fruntași de la P.T.T., Dinamo, Steaua, etc. asigură cursei seniorilor un plus de atractivitate.

Traseul competiției și alte amănunte privind organizarea, spicuiri din listele de concurenți, le vom publica în numerele viitoare.

LA BRĂILA

(Urmare din pag. 1)

categoria I. Pînă la 23 August vor fi terminate lucrările celui de al treilea teren, rezervat numai concursurilor oficiale, întrucît consiliul asociației sportive a înființat o secție de tenis de cîmp și a făcut formele pentru afilierea ei la federația de specialitate.

O altă noutate : tov. **Ion Popa,** metodist al C.J.E.F.S., ne-a spus că în pădurea Parcului Kiseleff s-a defrișat locul ales pentru amenajarea a patru terenuri de tenis, care vor fi folosite ca centre de inițiere. **Interlocutorul ne-a sesizat însă că se simte o acută lipsă de rachete și mingi, copiii jucînd cu palete din placaj. De asemenea, nu există cadre tehnice calificate și ne-a rugat să intervenim pe lîngă forul de resort pentru a trimite specialiști la Brăila, în vederea formării unor instructori. Ne facem ecoul acestei doleanțe, care merită să fie îndeplinită neîntîrziat.**

PRIMELE ROADE...

Este binecunoscut rolul hotărîtor pe care îl are animatorul într-un domeniu de activitate sau altul. Un astfel de om entuziast are activitatea sportivă de la Liceul din comuna Movila Miresii (la circa 30 km de Brăila) în persoana profesorului... suplinitor de educație fizică, **Roman Buzoianu,** absolvent al unei școli de antrenori de atletism. Pe o pistă circulară de 300 m din pămînt, cu sectoare de aruncări și sărituri, (amenajate prin munca patriotică a cadrelor didactice și elevilor de aici), harnicul profesor și antrenor a depistat la centrul său de inițiere elemente talentate. Supuși apoi unei atente pregătiri, tinerii dotați pentru performanță au reprezentat cu cinste culorile școlii în diferite concursuri județene și republicane. Echipa feminină de pentatlon, campioană județeană, a ocupat poziția a patra în clasamentul finalei pe țară a competiției. **Eugenia Manea, Victor Șerban, Ionica Tudorancea,** iată numai cîțiva dintre tinerii atleți remarcați pe stadioanele din București, Oradea și Brăila, cifrele înregistrate anunțîndu-i ca alergători de nădejde. Prin urmare, au început să apară primele roade...

Centre de inițiere și selecție se mai organizează pe grupe de școli (la ciclism, volei, box, atletism), pe cartiere, în special pentru tinerii care locuiesc în partea orașului denumită Comorofca-Pisc (la caiac-canoe), ele constituind pepinierele de unde își recrutează elementele de perspectivă secțiile de performanță ale asociațiilor Unirea Tricolor, Portul, Progresul, Școala sportivă și C. S. Brăila. Așadar, drumul spre consacrare într-o disciplină sau alta trece prin centrele de inițiere.

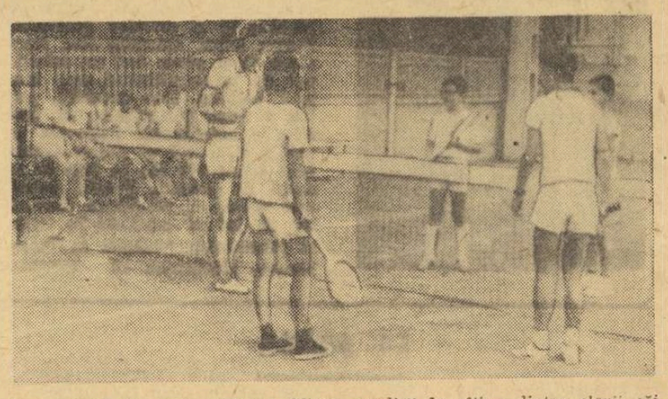

Instructorul de tenis, Nicolae Mirea, explică la cîțiva dintre elevii săi, setoși de a pătrunde în tainele acestui frumos joc, tehnica unor lovituri ale mingii pislate. Foto : Traian ENACHE — Brăila

De pe cuprinsul țării

TURUL ROMÂNIEI PE BICICLETE

O echipă alcătuită din cicloturiștii buzoieni **Dan Busuioc, Liviu Dunăreanu, Octavian Tănăsescu, Viorel Teodorescu** și **Gh. Labiș,** s-a întors de curînd acasă, după o călătorie de peste 20 de zile, timp în care a străbătut circa 1 800 de km. Cei amintiți au făcut un tur al României trecînd, printre altele, și prin localitățile : Suceava — **Vatra Dornei — Cluj — Timișoara — Caransebeș — Orșova — Drobeta Tr. Severin — Craiova — București — Buzău.**

Un drum greu, dar plin de satisfacții pentru cei care l-au parcurs, un minunat prilej de a cunoaște multe din frumusețile patriei noastre.

Dumitru SOARE, coresp.

ÎN CVARTALUL DE BLOCURI „OBOR" DIN BRĂILA

Răspuns la sarcinile reieșite din Hotărîrea Plenarei C.C. al P.C.R. privind continua dezvoltare a educației fizice și sportului : **în ultimul timp, la Brăila — în cvartalul de blocuri „Obor" — au fost amplasate și puse în funcțiune 4 seturi de instalații specifice vîrstei copiilor (tobogane, leagăne, balansoare ș.a.)** care, alături de cele două mese de beton pentru tenis, oferă copiilor și tinerilor condiții pentru practicarea educației fizice și sportului. Demnă de remarcat este inițiativa Comitetului de bloc „K 1 Obor" — președinte **Toma Caragea — care a amenajat prin muncă patriotică și contribuția bănească a locatarilor un frumos teren de tenis de cîmp cu zgură roșie.** În prezent, peste 20 tineri fac antrenamente zilnice pe acest teren.

Cîțiva evidențiați, în mod deosebit, pentru contribuția la amenajarea acestui teren : **Constantin Brătescu, Florin Brătescu, Costel Mitrofan, Octavian Voicu, Marin Voicu, Costel Hotar ș.a.**

I. POPA, bloc A 4 — Obor

● Din tînărul oraș Țicleni — numai vești bune în ceea ce privește sportul. **Echipa de fotbal din localitate a promovat în acest an în divizia C ; în oraș există bazin de înot, plajă și vestiare ; teren de fotbal ș.a.** Iubitorii sportului din localitate au promis tot sprijinul pentru realizarea altor obiective sportive.

Gheorghe LUPU

PE MALURILE CRIȘULUI NEGRU

La Borz — județul Bihor — pe malurile Crișului Negru, funcționează o tabără de pionieri. O tabără originală în felul ei întrucît aici purtătorii cravatelor roșii și-au organizat viața de zi cu zi pe bază de autoservire (în toate treburile gospodărești). De fapt scopul principal al taberei este acela ca, în perioadele petrecute aici, elevii să învețe înotul și pescuitul sportiv. **Pînă în prezent „au absolvit" aceste cursuri peste 280 de elevi din școlile bihorene.**

Paul LÖRINCZ, coresp.

● **În noul oraș Orșova s-a construit** — pe dealul din preajma lacului de acumulare — **un frumos stadion pentru fotbal.** O mică bijuterie așezată în pitoreasca vecinătate a acestei localități.

V. DUMITRU

● În acest an, pe meleagurile orașului Roman au fost organizate multe competiții de masă care s-au bucurat de un mare succes — **Crosul 1 Mai, Crosul Tineretului, Marșul Primăverii, două duminici culturale sportive** (una la Ștrandul municipal, alta, la Pădurea Ion Creangă), **Marșul verii** ș.a. — la ele participînd mii de romașcani.

George M. GROAPĂ, coresp.

PASIUNEA TEHNICIANULUI STOMATOLOG

La Policlinica băilor Govora, lucrează un harnic și priceput președinte al asociației sportive din localitate : **tehnicianul stomatolog Constantin Mitrea.** Cînd, în 1966, a preluat sarcina de președinte, asociația Sănătatea-Govora număra 600 membri. Astăzi mulți salariați din stațiune (plus cadrele didactice de la liceul din localitate) sînt membri ai asociației (numărul lor a ajuns la 1.100).

O popicărie (construită prin munca voluntară a cetățenilor), terenuri de volei, handbal și tenis de cîmp (acesta din urmă dat în folosință luna trecută pe locul fostului teren cu zgură), locul II în campionatul județean de fotbal, locul I în mai multe ediții ale **Cupei Stațiunilor** (obținute la handbal, volei, fotbal, atletism) — sînt numai cîteva din succesele sportive ale govorenilor, succese la baza cărora stă și cîte o frîntură din munca înimosului președinte **Constantin Mitrea.**

Ilie IONESCU, coresp. județean

● **La Buza,** așezare din județul Cluj, sînt locuitori harnici care știu să-și muncească pămîntul, dar care iubesc și sportul. La dragostea pentru atletism, fotbal, baschet și tir, s-a mai adăugat pasiunea pentru popice. În centrul comunei s-a construit o frumoasă pistă de popice, asfaltată, în aer liber, care... a fost luată cu asalt de tinerii și mai vîrstnicii din comună.

Dumitru VATAU, coresp.

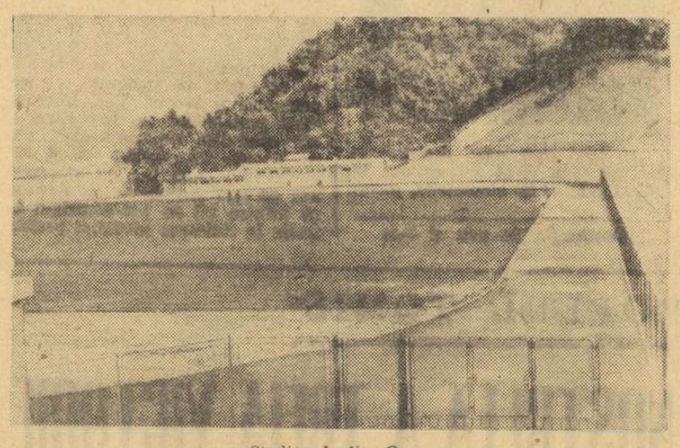

Stadionul din Orșova

din TOATE SPORTURILE

AERONAUTICĂ Etapa a VI-a a campionatului național de zbor fără motor (cu invitați străini) desfășurată pe traseul Iași — Hîrtopi — Săveni — Iași (302 km), o repetare de fapt a etapei a IV-a, a fost de această dată îndeplinită de către toți concurenții. Clasamentul probei : 1. **I. Vaura** (Cehoslovacia) 1 000 p ; 2. P. Wala (Cehoslovacia) 993 p ; 3. **M. Finescu** 968 p ; 4. **B. Grabcev** 898 p ; 5—6. **I. Szeker** și **P. Szentvolgyi** (Ungaria) 886 p ; 7. **Z. Naghi** 861 p ; 8. V. Sliumba (U.R.S.S.) 833 p ; 9. E. Iliescu 820 p ; 10. O. Passetchnik (URSS) 810 p. Clasamentul general : 1. **T. Wala** 5823 p ; 2. I. Vaura 5618 p ; 3. V. Sliumba 5422 p ; 4. O. Passetchnik 5346 p ; 5. M. Finescu 5204 p ; 6. P. Zenovei 5095 p ; 7. N. Mihăiță 5084 p ; 8. M. Bindea 5001 p ; 9. E. Iliescu 4994 p ; 10. Z. Naghi 4961 p.

ȘAH După desfășurarea a șase runde, în turneul internațional de juniori, care se dispută la Ploiești, continuă să conducă reprezentantul României, **Aurel Urzică** (neînvins pînă acum), cu 4½ p din 5 posibile și o partidă întreruptă. Situația din partea superioară a clasamentului este, însă, foarte strînsă. Pe **Aurel Urzică îl urmează : Petrosian (U.R.S.S.)** 4½ p, **Grigorov** (Bulgaria) 4 p, **Hartmann** (R.F.G.) și **Bielczyk** (Polonia) 3 (2) p, **Espig** (R.D.G.) 3 p etc. Ieri a fost zi de odihnă, prilej cu care tinerii participanți au făcut o excursie pe Valea Prahovei. Concursul se reia astăzi cu partidele rundei a VII-a.

RUGBY La invitația clubului **Farul** a sosit, la Constanța, echipa italiană **Rho,** care va susține două meciuri în compania sportivilor constănțeni. Prima partidă este programată azi, de la **ora 17,30,** pe stadionul din localitate, unde rugbyștii italieni vor primi replica unei combinate **Farul II — Constructorul.** Cea de-a doua întîlnire va avea loc **marți,** la aceeași oră, formația italiană, evoluînd de data aceasta alături de divizionara **A Farul.**

HANDBAL Astăzi începe, pe terenul din Parcul sportiv Dinamo Brașov, un interesant turneu internațional la care iau parte echipele masculine Ruda Hvezda Bratislava, Sport club Bacău, Dinamo București, A.S.A. Tg. Mureș și Dinamo Brașov. Întrecerile se vor desfășura pînă simbătă, de la ora 10 și de la ora 16 .

LUPTE Apropierea disputării campionatelor mondiale de lupte se face tot mai mult simțită. Federațiile celor mai multe țări organizează turnee internaționale pentru a-și verifica loturile de sportivi ce urmează să participe la competiția de la Teheran. În zilele de 10, 11 și 12 august, la Zakopane, va avea loc un asemenea turneu internațional rezervat sportivilor de la libere. Forul român de specialitate a stabilit următorul lot de sportivi care va participa la aceste întreceri : **Emil Butu,** Gheorghe **Eremia, Petroniu Androne, Viorel Gheorghiu, Virgil Moraru, Tănase Pancă, Vasile Țigănaș, Ion Dumitru** și **Ion Marton.** Luptătorii români vor fi însoțiți de antrenorul **Alexandru Radu.**

fotbal

CE AȘTEPTAȚI DE LA NOUL CAMPIONAT?

Urmare din pag. 1)

peste nivelul celor realizate de echipa noastră în campionatul trecut, cînd am pierdut de puțin, „la fotografie", titlul. Tot de noul campionat leg și evoluția noastră în Cupa U.E.F.A. Sper să trecem cu bine „obstacolul Fiorentina". Rezultatele din turneul „F.C. Argeș XX", competiție puternică în care Universitatea Craiova a ocupat locul I, ne-au dat multă încredere și primul gînd al nostru este consacrarea echipei craiovene pe plan internațional. Iar pentru că tot am adus vorba de competițiile internaționale, trebuie să spun că toți jucătorii craioveni, nu numai cei selecționați în echipa națională, se gîndesc cu optimism la calificarea primei reprezentative în turneul final al Campionatului Mondial. Strict personal, mă voi gîndi și în noul campionat național, care începe duminică, la cununa de golgeter. Ar fi al cincilea titlu... Dar, în primul rînd, aștept consacrarea echipei !".

COLEA RĂUTU — artist emerit :

„Îmi place să cred că voi bea din cupa de șampanie a calificării"

„Trecerea spre toamnă îmi aduce două mari bucurii : se ridică cortina atît în stagiunea fotbalistică, cît și în cea teatrală. Vedeți, meseria mea este viața mea. Adică spectacolul, fie el pe ecran, pe scenă sau pe gazon. Fiecare început are, firește, aureola sa de neprevăzut și frumos, ne punem în gînd ceva anume în legătură cu el. Ce-aș vrea acum, în prag de un nou sezon fotbalistic ? Aș dori să se mai uite de clasament, de goana după puncte cu orice preț. Știu, e normal să existe o ierarhie, fiecare să se viseze în frunte, dar mi se pare că acea zicală „scopul scuză mijloacele" nu are nimic comun cu sportul. Îmi place jocul bărbătesc, atletic, modern, dar aș fi tare bucuros să nu mai auzim, duminica sau miercurea, de tibie, peroneu, tendon sau ligamente smulse. Cred că echipele s-au pregătit bine. Un argument în plus pentru a aștepta cu emoție și speranță startul de peste trei zile. Și mai e ceva : există acum un imperativ, victoria pentru München. Voi fi, probabil, în acea zi de septembrie, pe care o vrem cu toții superbă, la Leipzig, pentru o fil-mare. Îmi place să cred că voi bea din cupa de șampanie a calificării !"

ION ALEXANDRESCU — secretar general al F.R.F. :

„Jocuri bune, arbitraje corespunzătoare, disciplină fermă".

„Acest campionat începe într-o perioadă cînd echipa națională se află angajată în întrecerea pentru obținerea calificării în turneul final al C.M. Din acest unghi trebuie să privim competiția internă pe care o vom inaugura duminică și ceea ce vrem de la campionatul nostru, îndeosebi de la Divizia A. Federația a luat toate măsurile care depind de ea pentru a crea cadrul corespunzător și condițiile cele mai bune de desfășurare a jocurilor. Pentru că numărul echipelor a sporit, așteptăm mai multe partide de valoare ridicată, cît mai mulți jucători remarcați, pentru a da posibilitate selecționerilor de la toate loturile — seniori, tineret, etc. — să aibă de unde alege elementele de care au nevoie. Federația, ca de altfel și echipele, ca și publicul spectator, așteaptă și arbitraje corespunzătoare, care să contribuie la reușita spectacolului sportiv. Arbitrii noștri ne-au dovedit în nenumărate ocazii, atît în jocurile din țară cît și în străinătate, că sînt capabili de acest lucru. Vrem și o disciplină totală pe teren, fără de care saltul calitativ dorit nu poate fi realizabil. Dorim ca publicul spectator să-și aducă și el contribuția la crearea unei atmosfere sportive, susținîndu-și în mod corect favoriții".

GHEORGHE LIMONA — cel mai bun arbitru al anului competițional 1972—1973:

„Un fotbal curat, valoros, pe placul tuturor !"...

„Aștept, în primul rînd, ca jocurile noului campionat să crească sub aspect calitativ, ca toate partidele să fie de un fair-play desăvîrșit și să placă, astfel, tuturor factorilor de răspundere, spectatorilor, telespectatorilor, arbitrilor și cronicarilor. Un campionat cu asemenea valențe, ar avea, dincolo de aspectul spectacular, și un cîștig pe planul pregătirii echipei naționale care cred că se poate califica în turneul final al Weltmeisterschaft-ului. Măsurile luate recent la F.R.F., consfătuirile cu antrenorii țin de mult la toate esaloanele și, în special, cursul de arbitri susținut de curînd, cu care ocazie s-au dat și testele fizice și teoretice, seriozitatea abordării tuturor problemelor de arbitraj mă îndreptățesc să cred că toată lumea va păși cu dreptul în noul sezon, că noi, cavalerii fluierului, vom avea mai multă grijă pentru evitarea jocului dur, obstrucționist, iar școala arbitrilor români va înregistra noi progrese pe plan intern și internațional".

MIRCEA PASCU — vicepreședintele clubului Jiul:

„Vrem să onorăm cum se cuvine prezența echipei noastre de peste 50 de ani în Divizia A"

„Ca orice conducător de club, nu pot dori echipei noastre decît deplin succes, o comportare bună, în așa fel încît să facem cinste harnicilor mineri din Valea Jiului, să onorăm prezența echipei în primul eșalon al fotbalului, de peste 50 de ani. Obiectivul nostru principal se referă la ocuparea unui loc în prima jumătate a clasamentului și prestarea unui fotbal de bună calitate. Nu mi se pare greu de realizat, întrucît dispunem de un lot tînăr, care nu a atins încă potențialul maxim. În jocurile campionatului care începe, doresc arbitraje autoritare și un deplin fair-play pe toate stadioanele. Doresc mult succes echipei naționale în lupta pentru calificarea la C. M., fapt care va atrage după sine ridicarea prestigiului fotbalului românesc. Sperăm ca în anul competițional 1973—1974 să avem ocazia să asistăm la construcția noului complex sportiv la Petroșani, care va cuprinde și un teren de fotbal, atît de mult dorit de iubitorii sportului cu balonul rotund din Valea Jiului".

MARIN BOJIN — jucător la Politehnica Timișoara:

„Suporterii să fie alături de noi și în clipele grele !

„Ne-am pregătit cu multă atenție și ambiție pentru a ne comporta cît mai bine în campionatul care începe duminică, și pe care îl privim cu răspundere și seriozitate. Știm că suporterii timișoreni așteaptă foarte mult de la noi. Le promit, în numele jucătorilor, echipei noastre, că vom face totul pentru a-i satisface, dar, în același timp, îmi permit să amintesc unora dintre ei că au fost și suficiente situații cînd ne-au uitat pe noi, cei din teren. Or, adevăratul suporter trebuie să știe să-și încurajeze echipa favorită, mai ales în momentele cele mai dificile. Ca o dorință personală — după cei doi ani de activitate în B — consider că am marcat un oarecare progres în joc, și astfel printr-o comportare superioară trecutului, sper să am ocazia să reapar în unul din loturile reprezentative, obiectiv important pentru fiecare jucător".

NICOLAE PROCA — antrenorul echipei Steagul roșu Brașov :

„Acumulări calitative continue și un randament superior"

„Înainte de a vorbi de Steagul roșu, ca unul care lucrez în fotbal, aș vrea să-mi exprim dorința de a avea un campionat de nivel cît mai bun, cu jucători bine pregătiți, care să contribuie la calificarea echipei naționale în turneul final al C.M. Acesta e obiectivul pe care nici un antrenor nu trebuie să-l neglijeze. În această direcție, noi, cei de la Steagul roșu, ne vom strădui să contribuim pe cît e posibil la pregătirea unor jucători care să fie apți de selecție

în diferitele loturi reprezentative. În ceea ce privește echipa noastră, dorim să realizăm acel salt calitativ în instruire și randament, să realizăm un joc mai bun și, implicit, să avem un rol mai mare în fotbalul nostru. Am în vedere posibilitățile tinerilor introduși în formație în campionatul trecut — Mateescu, Naghi, Hîrlab —, în revenirea lui Olteanu și Ghergheli, de la care așteptăm un randament de nivel superior și confirmarea speranțelor puse în el. Steagul roșu își propune acumulări calitative și o evoluție superioară celei precedente".

MARIN VASILE — tipograf la I. P. Informația:

„Joc modern, sportivitate, satisfacții"

„Să fiu sincer, în această pauză dintre două campionate am avut senzația că-mi lipsește ceva... Aștept deci cu mare nerăbdare startul de duminică.

Aș vrea ca acest nou campionat să se desfășoare în spiritul adevăratei sportivități, al creșterii valorice a fotbalului nostru, cît mai aproape de cerințele jocului modern. Am urmărit cu multă atenție în presă pregătirile și sper ca echipele noastre să nu ne uite și pe noi, spectatorii, care nu dorim

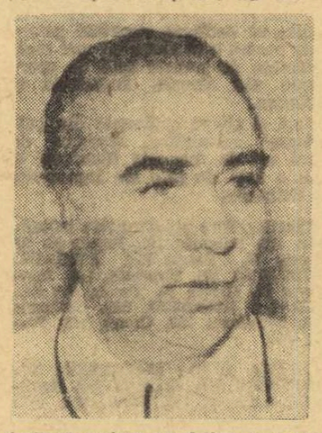

decît să vedem un fotbal bun și... victoria în meciul cu R.D.G.".

GHEORGHE DUMITRESCU — antrenorul echipei Petrolul:

„Aștept de la toate formațiile mult doritul salt calitativ"

„De la toate cele 18 echipe, dar mai ales, de la Petrolul, aștept un reviriment, în sensul îmbunătățirii activității în teren, reliefată prin desfășurarea unui joc în continuă mișcare, ceea ce ar duce la mărirea randamentului și implicit a gradului de spectaculozitate. Va fi necesară asigurarea unui cadru corespunzător de antrenament și joc, privind disciplina liber consimțită, bazată pe cunoașterea regulamentului, pe respectul față de adversar, public și arbitru. Dacă toate aceste dorințe se vor împlini, atunci sînt sigur că vom avea ocazia să asistăm la acel mult dorit salt calitativ, pe fondul căruia să apară rezultate valoroase și satisfacțiile sportive. Doresc tuturor antrenorilor, jucătorilor și arbitrilor mult succes în noul campionat, iar lui Valentin Stănescu și Robert Cosmoc, o toamnă de aur".

DIVIZIONARELE A ÎN FEBRA ULTIMELOR PREGĂTIRI

● La „U" Craiova, Marcu indisponibil ● O nouă formulă de atac la S. C. Bacău ● Boc și Fl. Marin prezenți la antrenamentele lui Rapid ● Numeroase noutăți la Petrolul ● Trei accidentați la Sportul studențesc

Au mai rămas mai puțin de o sută de ore pînă la semnalul de începere a celei de a 56-a ediții a campionatului republican. Pregătirile continuă peste tot cu intensitate, se fac, de fapt, ultimele retușuri în instruirea jucătorilor, se definesc formațiile pentru duminică.

Cele 18 divizionare A sînt, deci, în acest moment în emoțiile caracteristice febrei de start. O scurtă incursiune telefonică pe la cîteva dintre ele ne confirmă acest lucru și ne oferă, în același timp, și unele amănunte interesante de ultimă oră.

● Așa bunăoară **Dinamo**, campioana țării, reîntoarsă luni de la Istanbul, a reluat antrenamentele, a doua zi, programînd două ședințe de pregătire (marți) un joc amical — ieri la Slobozia cu Azotul și un altul astăzi, după amiază, cu formația Amrokan (Phenian). Mîine are loc ședința de analiză a ultimei ediții de campionat, urmată de un antrenament la orele 11 ; sîmbătă dimineață sînt prevăzute 45 de minute de pregătire fizică, după care va fi alcătuită și formația pentru jocul cu F. C. Constanța.

● Din Craiova, antrenorul Const. Cernăianu ne informează că echipa sa are prevăzute, pentru astăzi după amiază, un antrenament ușor după jocul de ieri cu F. C. Karl Marx Stadt ; mîine alte două ședințe de pregătire, iar simbătă dimineață deplasarea la Tg. Jiu, unde studenții craioveni vor rămîne pînă în ziua jocului de la Petroșani. Din formația de duminică, se dă ca sigură absența lui Marcu, care a suferit recent o ruptură de ligamente.

● La rîndul său, Jiul s-a antrenat, în prima jumătate a acestei săptămîni, cu multă atenție, punînd un accent deosebit pe omogenizarea echipei. Astăzi formația minerilor din Petroșani susține un meci de verificare cu Minerul Anina, în cadrul căruia va fi urmărită îndeosebi evoluția celor doi debutanți, anunțați pentru jocul cu Universitatea Craiova, Nițu și Selimesi (dacă va fi transferat).

● De la Bacău antrenorul Petrică Rădulescu ne oferă cîteva informații privind pregătirile și formația probabilă de duminică a Sport Clubului, pentru meciul cu Rapid. Astfel, după amicalul de ieri cu Știința Bacău, antrenamentele vor continua zilnic inclusiv simbătă, urmărindu-se în cadrul acestora definitivarea unei noi linii de atac, în formula Enescu — Sinăuceanu — Munteanu — Băluță, ca urmare a absențelor din formație a lui Dembrovschi (suspendat două etape). Pană (recidivă de accident mai vechi) și Florea (plecat militar).

● **Rapidiștii bucureșteni**, adversarii de duminică ai băcăuanilor, anunță, în schimb, două reintrări față de echipa folosită, în „Cupa municipiului București" și anume **Fl. Marin** și **Boc**, ambii prezenți în cursul acestei săptămîni la pregătirile echipei.

● **Petrolul** joacă astăzi la Ploiești cu Petrolul Videle. Cu această ocazie va fi folosită formația probabilă pentru meciul de la Cluj, în care își vor face apariția, sub culorile galben-albastru ale clubului ploieștean, Rămureanu și Cuperman, doi divizionari A cu mai vechi state de serviciu și doi debutanți, Eparu și Zamfir. Va lipsi însă cu certitudine mijlocașul Angelescu, care nu a primit încă avizul medical necesar.

● **U.T.A.** s-a antrenat ieri cu formația locală Unirea C.F.R. și continuă pregătirile pînă simbătă la prînz, cînd urmează a se deplasa cu trenul la Brașov. Toți componenții lotului sînt apți de joc și se contează pe debutul lui Schwartz fost la C.F.R. Arad.

● În sfîrșit, o atmosferă de încredere, caracteristică formațiilor tinere, domnește și la **C.S.M. Reșița**, care, după jocul de ieri de la Timișoara, cu C.F.R., a plecat azi spre București, cu efectivul complet și cu dorința reeditării, duminică în Capitală, a frumoaselor comportări din campionatul trecut.

● Și **C.F.R. Cluj**, adversara din prima etapă a Petrolului, anunță un debut în persoana lui Catona, fost la Jiul. Elevii antrenorului dr. C. Rădulescu vor evolua duminică, în mod oficial, pe noul stadion al

...Sportul studențesc. Antrenorul Ola dă ultimele indicații, după care jucătorii săi vor relua din nou tema propusă pentru meciul de pregătire.
Foto : D. NEAGU

asociației și speră într-un meci inaugural victorios.

● După jocul de verificare susținut ieri la T. Măgurele, **Sportul studențesc** continuă pregătirile pe terenul său de la Regie, zilnic, inclusiv simbătă, cînd este prevăzută plecarea la Iași, cu trenul. Din formația pentru meciul cu Politehnica vor lipsi Leșanu, Ciorcîrlan și Grigorie accidentați.

FAȚETI CUNOȘTINȚĂ CU NOILE PROMOVATE ÎN DIVIZIA B

Duminică va începe și întrecerea divizionarelor B. La startul campionatului se vor alinia 54 de echipe, ca urmare a aplicării măsurilor privind lărgirea sistemului competițional. Dintre acestea, 24 au promovat în acest an, dar unele dintre ele sînt reprezentante ale unor vechi centre sportive. Iată cărțile de vizită ale noilor promovate :

SERIA I

C.S.M. SUCEAVA
● Anul înființării : 1946 ● Culorile echipei : alb-albastru ● Președintele secției : ing. Ion Moldovan ● Antrenor : Petre Moldoveanu ● Performanțe : locul 3 în ediția 1966—67 a Diviziei B, seria I ; semifinalistă a „Cupei României", ediția 1968—69 ● Baza materială : stadionul „Arini" cu 8 000 de locuri.

VICTORIA ROMAN
● Anul înființării : 1966 ● Culorile echipei : roșu-albastru ● Președintele asociației : Ion Trincă ● Antrenor : Ernest Culcear ● Baza materială : stadionul Municipal cu aproximativ 10 000 de locuri.

VIITORUL VASLUI
● Anul înființării : 1969 ● Culorile echipei : alb-albastru ● Președintele secției : Alex. Mera ● Antrenor : Ion Ștefănescu ● Baza materială : stadion cu 8 000 de locuri.

PETROLUL MOINEȘTI
● Anul înființării : 1948 ● Culorile echipei : roșu-negru ● Președintele secției : ing. Cezar Vătămanu ● Antrenori : Victor Mălăieru și Ion Talpă ● Performanțe : calificată în 16-imile „Cupei României", ediția 1954 și 1972 ● Baza materială : stadion cu 4 000 de locuri.

CARAIMANUL BUȘTENI
● Anul înființării : 1926 ● Culorile echipei : alb-verde ● Președintele secției : Ion Savu ● Antrenor : Cornel Toacă ● Baza materială : stadionul „Caraimanul" cu 4 000 de locuri.

METALUL MIJA
● Anul înființări : 1945 ● Culorile echipei : alb-albastru ● Președintele secției : Constantin Preda ● Antrenor : Alexandru Caricaș ● Baza materială : stadionul „Metalul" cu 1 000 de locuri.

CONSTRUCTORUL GALAȚI
● Anul înființării : 1965 ● Culorile echipei : roșu-albastru ● Președintele secției : ing. Ștefan Rădvan ● Antrenor : Vasile Luban ● Performanțe : finalistă a „Cupei României", ediția 1972—73 ● Bază materială : stadionul „Dunărea" cu 25 000 de locuri.

OȚELUL GALAȚI
● Anul înființări : 1970 ● Culorile echipei : alb-negru ● Președintele secției : ing. Gheorghe Ioanovici ● Antrenor : Dumitru Oprea ● Baza materială : stadionul „Oțelul" cu 5 000 de locuri.

CELULOZA CĂLĂRAȘI
● Anul înființării : 1962 ● Culorile echipei : galben-albastru-alb ● Președintele secției : ing. Leonard Munteanu ● Antrenor : Mihai Tudor ● Baza materială : stadionul „Municipal" cu 8 000 de locuri.

SERIA A II-a

AUTOBUZUL BUCUREȘTI
● Anul înființării : 1953 ● Culorile echipei : alb-mov ● Președintele secției : Constantin Băcanu ● Antrenor : Emil Semureanu ● Performanțe : locul 3 în campionatul Diviziei B, seria I, ediția 1955 ● Baza materială : stadionul „Autobuzul" cu 3 000 de locuri.

FLACĂRA MORENI
● Anul înființării : 1920 ● Culorile echipei : roșu-negru ● Președintele secției : ing. Nicolae Ilinca ● Antrenor : Virgil Blujdea ● Performanțe : locul 2 în seria I a Diviziei B — ediția 1951 ; locul 3 în seria I a Diviziei B — ediția 1950, 1958—59, 1960—61 și 1964—65 ● Baza materială : stadionul „Flacăra" cu 5 000 de locuri.

DINAMO SLATINA
● Anul înființării : 1968 ● Culorile echipei : alb-roșu ● Președintele secției : Alexandru Popescu ● Antrenor : Constantin Ștefan ● Baza materială : stadionul „1 Mai" cu 7 000 de locuri.

MINERUL MOTRU
● Anul înființări : 1962 ● Culorile echipei : alb-negru ● Președintele secției : Marin Rizan ● Antrenor : Ion Sima ● Baza materială : stadion cu 2 000 de locuri.

GAZ METAN MEDIAȘ
● Anul înființării : 1945 ● Culorile echipei : alb-negru ● Președintele asociației : ing. Vasile Drug ● Antrenor : prof. Mircea Negrea ● Performanțe : participare în campionatul Diviziei A — ediția 1948—49 ; finalistă a „Cupei României" — ediția 1951 ● Baza materială : stadionul „Gaz metan" cu 10 000 de locuri.

TRACTORUL BRAȘOV
● Anul înființării : 1945 ● Culorile echipei : alb-albastru ● Președintele secției : Petre Badea ● Antrenor Dragoș Cojocaru ● Performanțe : locul 3 în campionatul Diviziei B, seria I, ediția 1955 ● Baza materială : stadionul „Tractorul" cu 12 800 de locuri.

CARPAȚI BRAȘOV
● Anul înființării : 1939 ● Culorile echipei : roșu-negru ● Președintele secției : ing. Radu Vijoli ● Antrenor : Sebastian Savu ● Baza materială : stadionul „Carpați" cu 1 000 de locuri.

SERIA A III-a

VULTURII TEXTILA LUGOJ
● Anul înființării : 1923 ● Culorile echipei : alb-albastru ● Președintele secției : Gheorghe Tunei ● Antrenor : Dănilă Otiman ● Performanțe : 1971 — promovarea în Divizia B ● Baza materială : Stadionul „Tineretului" cu 3 500 de locuri.

MUREȘUL DEVA
● Anul înființării : 1921 ● Culorile echipei : alb-albastru ● Președintele secției : ing. Dumitru Cepănaru ● Antrenor : Ladislau Vlad ● Performanțe : 1961 — participare la barajul pentru promovare în Divizia B ● Baza materială : stadionul orașului „Cetate" cu 15 000 de locuri.

U.M. TIMIȘOARA
● Anul înființării : 1960 ● Culorile echipei : alb-negru ● Președintele secției : Walter Weisemburger ● Antrenor : Iosif Varga ● Performanțe : 1970 — promovare în Divizia B ● Baza materială : stadionul „Progresul" cu 5 000 de locuri (închiriat).

ARIEȘUL TURDA
● Anul înființării : 1923 ● Culorile echipei : roșu-alb ● Președintele secției : Aurel Negreanu ● Antrenor : Dionise Ursu ● Performanțe : cîștigarea „Cupei României" ediția 1961 ; promovarea în Divizia B în 1960 și 1964 ● Baza materială : stadionul orașului Turda cu 12 000 de locuri.

INDUSTRIA SÎRMEI CÎMPIA TURZII
● Anul înființării : 1921 ● Culorile echipei : galben-albastru ● Președintele secției : ing. Alexandru Liscan ● Antrenor : Ștefan Hidișan ● Performanțe : 1951 — promovarea în Divizia B ; 1952 — promovarea în „A" ; 1956 — finalistă a „Cupei României" ● Baza materială : stadionul „Industria sîrmei" cu 8 000 de locuri.

VICTORIA CAREI
● Anul înființării : 1923 ● Culorile echipei : alb-negru ● Președintele secției : Gheorghe Mălăncioiu ● Antrenor : Alexandru Pop ● Performanțe : 1963 și 1966 — promovarea în „B" ● Baza materială : stadionul „Victoria" cu 10 000 de locuri.

MINERUL CAVNIC
● Anul înființării : 1934 ● Culorile echipei : alb-albastru ● Președintele secției : Alexandru Marcu ● Antrenor : Ion Bartha ● Baza materială : nu are stadion ; joacă meciurile la Baia Mare.

TEXTILA ODORHEI
● Anul înființării : 1922 ● Culorile echipei : roșu-negru ● Președintele secției : Gavril Szell ● Antrenor : Tiberiu Bone ● Baza materială : stadionul municipal cu 2 000 de locuri.

LOTO-PRONOSPORT

TRAGEREA EXTRAORDINARĂ A VACANȚEI LA PRONOEXPRES

În întreaga țară continuă să se vîndă biletele pentru tragerea extraordinară a Vacanței la Pronoexpres din 12 august a.c. care a trezit un viu interes în rîndul participanților.

Este normal să fie așa întrucît tragerea se prezintă cu o NOUĂ și avantajoasă FORMULĂ TEHNICĂ.

Capul de afiș al cîștigurilor este deținut de către premiile fixe în valoare de 100.000 lei, sau la alegere un autoturism DACIA 1300 plus diferența în numerar. Un alt fapt demn de semnalat este acela că la faza a III-a compusă dintr-o extragere de 5 numere din 45, cîștigurile sînt GRATUITE, premiile fiind suportate din FOND SPECIAL. NU UITAȚI ! AVEȚI NUMAI 3 ZILE LA DISPOZIȚIE PENTRU PROCURAREA BILETELOR. AGENȚIILE LOTO-PRONOSPORT VĂ AȘTEAPTĂ !

NUMERELE EXTRASE LA TRAGEREA PRONOEXPRES DIN 8 AUGUST 1973

FOND GENERAL DE PREMII : 1.383.280 lei din care 504.376 lei report
Extragerea I : 12 33 22 10 35 27 ;
Extragerea a II-a : 31 39 37 14 41
Plata premiilor se va face în Capitală începînd din 16 august pînă la 8 octombrie 1973, iar în țară aproximativ din 20 august pînă la 8 octombrie 1973 inclusiv.

PREMIILE TRAGERII LOTO DIN 3 AUGUST 1973

Extragerea I : Cat. 1 : 1,55 variante a 100.000 lei ; cat. 2 : 3,65 a 17.136 lei ; cat. 3 : 11,40 a 5.487 lei ; cat. 4 : 21,85 a 2.863 lei ; cat. 5 : 75,85 a 825 lei ; cat. 6 : 151,90 a 412 lei. Report categoria 1 : 85.711 lei

Extragerea a II-a : Cat. A : 1 variantă 10% a 78.103 lei ; cat. B : 1 variantă 25% a 21.300 lei și 3 variante 10% a 8.520 lei ; cat. C : 17,35 a 2.701 lei ; cat. D : 18,70 a 2.506 lei ; cat. E : 69,55 a 674 lei ; cat. F : 177,85 a 263 lei ; cat. X : 2014,70 a 100 lei.

Premiul de 100.000 lei de la categoria 1 a fost obținut de STANCIU GHERGHINA din București, iar cel de 78.103 lei de la categoria A jucat 10% de SZABO ECATERINA din Oradea.

MECIURI AMICALE

UNIVERSITATEA CRAIOVA — KARL MARX STADT (R. D. GERMANĂ) 4—1 (1—1)

Craiovenii au obținut cea de-a treia victorie consecutivă internațională, în mai puțin de o săptămînă. Ei au învins, după o partidă de foarte bună calitate, formația Karl Marx Stadt (R. D. Germană) cu scorul de 4—1, golurile fiind marcate de Oblemenco (min. 18 și 58), Țarălungă (min. 63) și Niță (min. 72). Pentru oaspeți a înscris Lienemann (min. 4).

ȘT. GURGUI — coresp. județean

RAPID — VIDEOTON SZEKESFEHERVAR (R. P. Ungară) 0—1 (0—1)

Numeroși spectatori, prezenți ieri în Giulești, la meciul amical susținut de Rapid în compania puternicei echipe maghiare Videoton, au piecat complet dezamăgiți de evoluția foarte slabă a favoriților lor. Feroviarii au jucat fără pic de angajament fizic, atacînd sporadic, rar, fără busolă. În prima repriză, portarul oaspeților a șomat, pur și simplu, pînă în min. 42, cînd a respins penalty-ul executat încet de M. Stelian. Videoton a înscris (min. 36) prin Wollek, care a șutat sec, de la distanță, surprinzîndu-l pe Răducanu. Și partea a doua a meciului a fost la fel de săracă în faze reușite.

G. R.

SPORT CLUB — ȘTIINȚA BACĂU 1—1 (1—0)

În prima repriză Sport Club a acționat mai omogen și s-a dovedit mai eficace atît în apărare cît și în atac, înscriind, în min. 4, prin Munteanu. În cea de a doua parte a jocului formula de atac a divizionarilor A, cu Enescu pe extrema dreaptă, s-a dovedit neinspirată, inițiativa a aparținut mai mult formației studențești, care a și egalat, în min. 65 prin Săvulea.

Ilie IANCU — coresp. jud.

PROGRAMUL MECIURILOR DE DUMINICĂ DIN CAPITALĂ

STADION „23 AUGUST", în cupaj, de la ora 17 : Steaua — C.S.M. Reșița și Dinamo — F. C. Constanța (Divizia A) ; **STADION DINAMO**, în cupaj, de la ora 9 : Dinamo — F. C. Constanța (tineret-rezerve) și Dinamo Obor — Azotul Slobozia (Div. C) ; **STADION GHENCEA**, ora 10 : Steaua — C.S.M. Reșița (tineret-rezerve) ; **STADION AUTOBUZUL**, ora 11 : Autobuzul — Metrom Brașov (Div. B) ; **STADION LAROMET**, ora 11 : Laromet — Unirea Tricolor Buc. (Div. C) ; **STADION VOINȚA**, ora 11 : Voința — Sportul Ciorogîrla (Div. C) ; **STADION FLACĂRA**, ora 11 : Flacăra Roșie — T.M.B. (Div. C) ; **STADION F.R.B.**, ora 11 : I.O.R. — Tehnometal (Div. C).

ARBITRII PRIMEI ETAPE A DIVIZIEI A

DINAMO — F. C. CONSTANȚA : Nicolae Rainea (Bîrlad) — la centru, Sever Drăgulici (Drobeta — Turnu Severin) și Vasile Neacșu (Ploiești).

C.F.R. CLUJ — PETROLUL : Mircea Bică — la centru, Ștefan Lazăr și Francisc Coloși (toți din București).

STEAUA — C.S.M. REȘIȚA : Emil Păunescu (Vaslui) — la centru, Teodor Oniga și Ion Ciolan (ambii din Iași).

STEAGUL ROȘU — U.T.A. : Ion Cîmpeanu — la centru, Ion Țîfrea și Emil Călbăjos (toți din Cluj).

JIUL — UNIVERSITATEA CRAIOVA : Gheorghe Limona — la centru, Chiriac Manușaride și Romeo Stîncan (toți din București).

POLITEHNICA TIMIȘOARA — A. S. ARMATA TG. MUREȘ : Gheorghe Popovici — la centru, Gheorghe Vasilescu I și Ion Dancu (toți din București).

SPORT CLUB BACĂU — RAPID : Constantin Ghiță — la centru, Coloman Braun și Nicolae Iliescu (toți din Brașov).

F. C. ARGEȘ — „U" CLUJ : Aurel Bentu — la centru, Constantin Dinulescu și Gheorghe Dragomir (toți din București).

POLITEHNICA IAȘI — SPORTUL STUDENȚESC : Ioan Ruș — la centru, Zoltan Szecsei (ambii din Tg. Mureș) și Constantin Frusac (Botoșani).

Astăzi, în Capitală

DINAMO — AMROKAN PHENIAN (R.P.D. Coreeană)

Stadionul din șos. Ștefan cel Mare găzduiește astăzi, cu începere de la ora 17,30, întîlnirea internațională dintre echipele **Dinamo** și **Amrokan Phenian** (R.P.D. Coreeană).

COOP — VIZITAȚI SV

SATUL DE VACANȚĂ CONSTANȚA

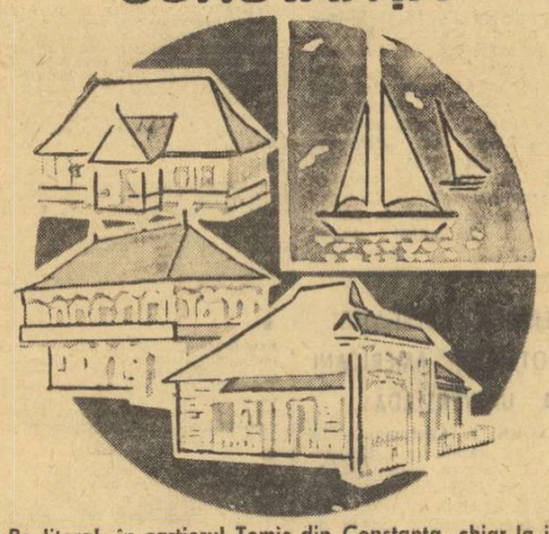

Pe litoral, în cartierul Tomis din Constanța, chiar la intrarea în Mamaia, s-a deschis unul dintre cele mai frumoase complexe turistice ale cooperației de consum. Cele 23 de gospodării țărănești din diferite județe vă oferă preparate culinare și băuturi specifice fiecărei zone.

(6575)

ÎN CAMPIONATELE NAȚIONALE DE ATLETISM ALE JUNIORILOR I

...JUNIORII II NU SE DAU BĂTUȚI!

După-masă capricioasă, ieri, pe stadionul Republicii din Capitală, în prima zi a campionatelor naționale de atletism ale juniorilor I. Început pe caniculă, continuat pe vînt puternic și ploaie torențială, încheiat pe timp calm, de seară, concursul a stat sub semnul capriciilor nu numai din punctul de vedere al condițiilor atmosferice ci și al multor concurenți. Absenți de marcă n-au fost, dar cei prezenți nu s-au străduit prea mult cînd au văzut că au victoria asigurată. Locul și nu performanța i-a interesat în primul rînd pe cei pe care îi așteaptă în viitorul apropiat confruntarea celor mai buni atleți juniori din Europa. În această categorie i-am putea încadra fără nici o remușcare pe șefii de promoție ai sprinterilor și semifondiștilor, **Dorel Cristudor** și **Gheorghe Ghipu** (investiți cu cele mai multe șanse la europenele de la Duisburg). Primul a cîștigat proba de 100 m cu 10,6 s și nu afit performanța — realizată pe ploaie — trebuie plasată sub cota obișnuită a elevului din Cîmpulung Muscel, ci efortul drămuit și tendința de a-și subaprecia adversarii. Atletul metalurgist Gheorghe Ghipu și-a permis o alergare relaxată după un sezon încărcat ca reprezentant al culorilor țării atît la seniori cît și la juniori. Fără a forța deloc, el a terminat proba de 1500 m într-un timp nesemnificativ, 4:00,4. Dintre ceilalți favoriți care s-au impus cu autoritate notăm rezultatele lui **Gheorghe Megelea** la aruncarea suliței — 72,12 m, **Constantin Cîrstea** — 2,08 m la săritura în înălțime și **Virgil Miloiu** — 48,6 la 400 m.

Prima zi a concursului a fost, însă, dominată de replica puternică și ambițioasă a juniorilor II, puși pe treabă pentru a arăta, în această finală de campionat național, că numai vîrsta îi separă de performerii juniorilor mari. Demn de remarcat este faptul că probele feminine au stat, în marea lor majoritate, sub semnul ascendenței acestei categorii de vîrstă. Astfel, proba de 400 m a revenit, conform așteptărilor, **Niculinei Lungu**, revelația acestui sezon, cu o performanță care reprezintă un nou record național al junioarelor II: 54,9 s (v.r. 55,1). Proba de 100 m s-a încheiat cu o mare surpriză: favorita **Adriana Surdu** (anul trecut campioană la seniore) a trebuit să încline steagul în fața elevei de 15 ani de la Liceul nr. 1 din Caransebeș, **Maria Mustețea**! Pînă mai ieri necunoscută, atleta severineană dobîndește titlul de campioană națională cu rezultatul de 12,2 s. Pe locul 3 al aceleiași probe, o altă junioară II, **Doina Lascu**. Săritura în lungime s-a încheiat cu un rezultat scontat, **Doina Spinu** nepierzînd prilejul să-și înscrie numele pe lista de onoare a învingătorilor. Marcată, totuși, evident de oboseala unor frecvente concursuri din ultima perioadă, tînăra atletă din Pitești s-a mulțumit doar cu atingerea barierei de 6 m. De asemenea, în proba de 110 mg, hurdlerul **Adrian Calimente**, recentul învingător la prima ediție a campionatelor mondiale școlare, și el junior II, a obținut medalia de argint ca și sprinterul Viorel Dumitrescu la 100 m.

Iată rezultatele înregistrate în prima zi: **fete** — 400 m: 1. **Niculina Lungu** (L.C.E.A.) C-lung Muscel) 54,9 (nou record jun. II) — campioană republicană, 2. Liliana Leau (L.C.E.A.) 56,3, 3. Aurelia Filip (Lic. 3 B. Mare) 56,7; lungime: 1. **Doina Spinu** (Sc. sp. Pitești) 6,00 m, — campioană republicană, 2. Madlene Nicolae (C.S.U. Galați) 5,82 m, 3. Doina Popescu (Viitorul) 5,78 m; 100 m: 1. **Maria Mustețea** (Lic. 1 Caransebeș) 12,2 — campioană republicană, 2. Adriana Surdu (Lic. 2 Iași) 12,2, 3. Doina Lascu (Lic. 2 Brașov) 12,5; **băieți** — sulită: 1. **Gh. Megelea** (Sc. sp. Reșița) 72,12 m — campion republican, 2. Gh. Ion (L.C.E.A.) 63,08 m, 3. Viorel Munteanu (Centrul atletic G. Humorului) 60,80 m; înălțime: 1. **Constantin Cîrstea** (Steaua) 2,08 m — campion republican, 2. Carol Antal (Sc. sp. Oradea) 2,05 m, 3. Victor Lazarciuc (L.C.E.A.) 2,02 m; 400 m: 1. **Virgil Miloiu** (L.C.E.A.) 48,6 — campion republican, 2. Vilhelm Kraus (Sc. sp. Brașov) 48,6 (nou record — jun. II), 3. Iosif Korodi (Sc. sp. Oradea) 49,5; 100 m: 1. **Dorel Cristudor** (L.C.E.A.) 10,6 — campion republican, 2. Viorel Dumitrescu (Sc. sp. C-ța) 10,8, 3. Marian Slav (Lic. 2 Iași) 10, 8; greutate: 1. **Paul Neagu** (Lic. 35 Buc.) 15,72 m, — campion republican, 2. Vasile Mocanu (Metalul) 15,57 m, 3. Cornel Preda (Lic. 35 Buc.) 14,44 m; 110 mg: 1. **Dumitru Stăniloiu** (Sc. sp. Brașov) 15,0 — campion republican, 2. Adrian Calimete (Gloria Arad) 15,2, 3. Iosif Crișan (Lic. 11 Cluj) 15,3.

Paul SLAVESCU

sportul în lume

AZI ÎNCEPE LA DUBROVNIK

CEA MAI ECHILIBRATĂ EDIȚIE A BALCANIADEI ÎNOTĂTORILOR

- *Formația masculină a României are șanse la primul loc*
- *Sportivele Greciei favorite în concursul feminin*

Cei mai buni înotători din Balcani și-au fixat anul acesta tradiționalul „rendez-vous" pe malul însorit al Dalmației. Piscina olimpică (cu 10 culoare) din **Dubrovnik**, ale cărei calități sînt unanim recunoscute în întreaga Europă, găzduiește începînd de azi și pînă duminică cea de a 5-a ediție a J.B.

Întrecerea se anunță de aceastădată mai echilibrată ca oricînd, patru din cele cinci echipe participante — **România, Bulgaria, Grecia** și **Iugoslavia** — avînd șanse de a ocupa locul I în clasamentul general. Vor reuși oare reprezentanții noștri să izbîndească pentru a 3-a oară în această interesantă competiție?

Forța selecționatei române o va constitui și de astă dată echipa masculină și în special craviștii. Deși în acest an ei vor fi serios concurați de campionii Bulgariei (**Gheorghiev** 53,9 pe 100 m liber și **Encev** 16:55,5 pe 1 500 m liber), considerăm totuși că **M. Slavic** (recordmanul Balcaniadelor cu cele 19 titluri cucerite în 4 ediții), **Z. Oprițescu, E. Almer, I. Mielăuș** și **A. Vițelariu** pot aduce echipei noastre puncte prețioase în clasamentul general. Antrenorii români mai mizează și pe evoluțiile lui **D. Wetterneck**, care deține cele mai bune performanțe la 200 și 400 m mixt, ca și pe ștafeta de 4 × 100 m mixt. În schimb, selecționata feminină (incompletă pentru o asemenea competiție), alcătuită și din înotătoare foarte tinere nu contează, în mod practic, decît pe **Anca Groza**, capabilă să cîștige două sau trei titluri. Reprezentantele noastre vor trebui să depună eforturi considerabile, să realizeze recorduri personale pentru a diminua cît mai mult diferența de puncte față de sportivele din Grecia, Iugoslavia și Bulgaria.

Iată și cîteva amănunte din palmaresul competiției, cîștigată de două ori de formația **României** și cîte o dată de cele ale **Iugoslaviei** și **Bulgariei**.

IZMIR (1969): MASCULIN: **ROMÂNIA** 170, Bulgaria 121, Iugoslavia 99, Grecia 73, Turcia 31; FEMININ: **BULGARIA** 126, **România**, 113, Iugoslavia 93, Grecia 70, Turcia 18; GENERAL: **ROMÂNIA** 283, Bulgaria 247, Iugoslavia 192, Grecia 143, Turcia 49;

ATENA (1970): MASCULIN: **IUGOSLAVIA** 166, Bulgaria 163, **România** 159, Grecia 113, Turcia 27; FEMININ: **IUGOSLAVIA** 189, Bulgaria 146, **România** 124, Grecia 87, Turcia 18; GENERAL: **IUGOSLAVIA** 355, Bulgaria 309, **România** 283, Grecia 200, Turcia 45;

BUCUREȘTI (1971): MASCULIN: **ROMÂNIA** 195, Bulgaria 157, Iugoslavia 134, Grecia 106, Turcia 30; FEMININ: **ROMÂNIA** 169, Bulgaria 164, Iugoslavia 129, Grecia 88, Turcia 18; GENERAL: **ROMÂNIA** 364, Bulgaria 321, Iugoslavia 263, Grecia 194, Turcia 48;

SOFIA (1972): MASCULIN: **BULGARIA** 185, **România** 172, Iugoslavia 128, Grecia 120, Turcia 25; FEMININ: **ROMÂNIA** 143, Grecia 136, Bulgaria 135, Iugoslavia 134, Turcia 19; GENERAL: **BULGARIA** 320, **România** 315, Iugoslavia 262, Grecia 256, Turcia 44.

A. VASILIU

Cea mai bună performanță mondială a anului la 5000 m:

EMILE PUTTEMANS 13:14,51

STOCKHOLM, 8 (Agerpres). — În cadrul concursului internațional de atletism de la Stockholm, cunoscutul fondist belgian Emile Puttemans a stabilit cea mai bună performanță mondială a anului în proba de 5 000 m cu timpul de 13:14,51. Pe locul secund s-a clasat neozeelandezul Dick Quax — 13:18,4, iar locul trei a fost ocupat de suedezul Anders Gaerderud — 13:32,8. Americanul Wohlhuter a cîștigat cursa de 800 m în 1:45,06, fiind urmat de Byron Dyce (Jamaica) — 1:46,12. Recordmanul suedez Ricky Bruch s-a situat pe primul loc în proba de aruncare a discului cu 65,42 m, iar Al Feuerbach (S.U.A.) a terminat învingător în proba de aruncare a greutății cu performanța de 21,00 m.

Alte rezultate: 100 m: Garpenborg (Suedia) — 10,67; 400 m garduri: Olsson (Suedia) — 51,45; săritura cu prăjina: Bull (Anglia) — 4,90 m; 1 500 m: Dixon (Noua Zeelandă) — 3:37,99.

În telefoto: Emile Puttmans termină învingător proba de 5 000 m.

BULGARIA — LOCUL 1 ÎN TURNEUL FEMININ DE BASCHET DE LA IAMBOL

SOFIA, 8 (Agerpres). — Turneul internațional feminin de baschet de la Iambol s-a încheiat cu victoria reprezentativei Bulgariei — 10 puncte, urmată de echipele Cehoslovaciei — 9 puncte, Poloniei — 8 puncte, României — 7 puncte, Canadei — 6 puncte și Selecționata de tineret a orașului Moscova — 5 puncte.

În ultima zi a competiției, s-au înregistrat următoarele rezultate: Bulgaria — Cehoslovacia 58—44 (31—13); România — Canada 53—42 (25—14); Polonia — Selecționata de tineret a orașului Moscova 43—28 (13—11).

TURNEUL DE BOX „PRIETENIA"

IERI, MULTE DECIZII ÎNAINTE DE LIMITĂ

GALAȚI, 8 (prin telefon). Evident, odată cu intrarea în fazele superioare ale competiției, partidele au căpătat un plus de spectaculozitate, de tehnică, iar boxerii rămași în cursa pentru medalii fac o mare risipă de energie pentru a nu fi trecuți în rîndul... spectatorilor.

Reuniunea a doua a zilei de marți a determinat aprecierile de mai sus, și se poate spune că această mare competiție de box trăiește cu precizie speranțele existente, în fiecare țară, pentru viitoarele mari confruntări internaționale.

În cadrul categoriei semimuscă, cubanezul Jorge Hernandez a coborît învins din ring după ce, timp de nouă minute, făcuse o adevărată demonstrație pugilistică cu lovituri clare, puternice, apărare sigură, joc de picioare excelent și o bună apreciere a diferitelor situații de luptă. Anunțarea deciziei de învingător la puncte cu 3—2 în favoarea lui Han Dac Il (R.P.D. Coreeană), a produs stupefacție în rîndul tuturor specialiștilor. Doi arbitri l-au indicat ca învingător pe Hernandez, la trei-patru puncte diferență, iar ceilalți au înscris pe buletinele lor 50—50 și l-au preferat pe Han Dac Il. Reprezentanții României la aceeași categorie, Paul Dragu și Turan Rușid, au cîștigat categoric întîlnirile susținute cu D. Jerzy (Polonia) și, respectiv, J. Schultz (R.D. Germană), dar decizia le-a fost acordată numai cu 4—1.

Alte cîteva aprecieri despre reuniune. În a patra partidă de la semimuscă, bulgarul I. Bvainov l-a învins prin abandon în repriza a treia pe cehoslovacul Z. Vig. Întrecerea „penelor" a debutat cu meciul dintre Fl. Ghiță (România) și S. Boiko (U.R.S.S.), în care reprezentantul nostru a fost învins categoric, prin abandon în repriza a doua.

Celelalte rezultate ale categoriei: A. Breo (Cuba) b.p. Bat Bilic (R.P. Mongolă), A. Benczik (Ungaria) b.p. Tac Iung Gom (R.P.D. Coreeană), M. Ristici (Iugoslavia) b.p. L. Chepici (Cehoslovacia). La categoria mijlocie, A. Papuc (România) a fost învins la puncte, după o partidă epuizantă, de către M. Bluhus (R. D. Germană). Celelalte rezultate: A. Ianaiev (Bulgaria) b.k.o. I J. Misim (Cehoslovacia), V. Fisini (U.R.S.S.) b.ab. II S. Szalkai (Ungaria).

Prima reuniune din cea de a treia zi a debutat cu o victorie rapidă realizată de reprezentantul României la categoria ușoară, Nițâ Robu, care l-a învins, prin abandon în repriza secundă, pe polonezul R. Czerwinski. Românul, după trei minute de studiu (în care adversarul său a arătat frumoase cunoștințe tehnice), a lansat numeroase atacuri, croșeele expediate cu ambele brațe făcîndu-l pe Czerwinski să asculte de două ori numărătoarea arbitrului, la a treia cădere la podea fiind trimis în colț și declarat învins prin abandon.

Celelalte rezultate ale categoriei: Han Sin Rial (R.P.D. Coreeană) b.p. J. Horváth (Ungaria), N. Kaev (U.R.S.S.) b.ab.II I. Pesat (Cehoslovacia), M. Guzman (Cuba) b.p. W. Leibing (R. D. Germană).

Au urmat disputele boxerilor de categorie mijlocie mică. În primul meci, Ion Răducu (România) a fost învins la puncte de A. Bobo (R. D. Germană). Răducu a fost expediat la podea în rundurile 1 și 2 și a primit două avertismente (ca și adversarul său). Decizia i-a fost atribuită lui Bobo cu 3—2, după o încleștare dramatică, în care s-au trimis nenumărate lovituri de o durată excesivă. Celălalt reprezentant al României la această categorie, gălățeanul Pavel Istrate, a încheiat foarte repede scorurile cu bulgarul M. Saliev. Ambii s-au angrenat într-o dispută de uzură și în min. 2 al meciului, cu o lovitură bine plasată la fileu, Istrate a făcut ca Saliev să nu mai poată relua lupta, acesta fiind declarat învins prin k.o.

Alte rezultate: V. Guliaev (U.R.S.S.) b.ab.III M. Dudas (Ungaria), R. Champman (Cuba) b.p. J. Zvatopluk (Cehoslovacia).

Întîlnirile de la categoria grea nu au avut istoric. În prima, D. Căpățînă (România), la primul contact mai prelungit cu adversarul său, A. Milion (Cuba), s-a culcat la podea și a abandonat, (min. 3). În următoarea partidă, U. Reuter (R. D. Germană) l-a învins tot prin abandon (ultima reprizâ) pe L. Resl (Cehoslovacia). Ultimul meci s-a încheiat, în min. 3, cu victoria prin abandon a lui Costică Dafinoiu (România), obținută în fața bulgarului T. Sebsev. Această unică repriză a început cu un dur schimb de lovituri, în care reprezentantul nostru a izbutit ca, printr-un excelent upercut la stomac, să-l pună în mare dificultate pe sportivul bulgar. În această situație adversarul său a oprit lupta care devenise inegală.

În cea de a doua reuniune de miercuri, au fost înregistrate următoarele rezultate: **categoria cocoș: N. Biclea** (România) b.p. R. Nemeth (Ungaria), Zan Song-Zo (R.P.D. Coreeană) b.k.o. I S. Dgeariul (R. P. Mongolă), R. Ramiro (Cuba) m.p. R. Nowakowski (R. D. Germană), I. Stolanov (Bulgaria) b.p. L. Kosetowski (Polonia); **categoria ușoară: N. Nichitov** (România) b.p. Iu Iong Zong (R.P.D. Coreeană), S. Aguasov (U.R.S.S.) b.ab. II K. Bezak (Polonia).

Paul IOVAN
Telemac SIRIOPOL

VOLEIBALIȘTII NOȘTRI LA A TREIA VICTORIE

(Urmare din pag. 1)

ce s-a dovedit hotărîtor pentru echilibrarea situației, cu toate eforturile sextetului nostru de a recupera handicapul. În schimb, în setul decisiv... vioara întîia a fost reprezentativa României. Ea a condus la un moment dat, cu 12—0, cîștigînd spectaculos setul și, odată cu el, victoria finală. Arbitrii **R. Demarsin** (Belgia) și **R. Almaza** (Mexic) au condus următoarele formații:

ROMÂNIA: Chițigoi (**Arbuzov**), **Dumănoiu (Penciulescu), Oros (Stancu), Bartha, Udișteanu,** Duduciuc (Chiș).

CEHOSLOVACIA: **Fiala** (Svoboda), **Petlak (Jindra), Koudelka,** Tomas, Nekola, Pipa **(Lenart),** Stanco (Chrapa).

Pentru a doua oară, spectatorii au asistat la o partidă maraton, de această dată protagoniste fiind echipele **Japoniei** și **Bulgariei.** Voleibaliștii bulgari au jucat mult mai bine ca în meciurile anterioare, reușind să conducă cu 2—1 la seturi. Totuși, sportivii niponi, după scurta perioadă de derută, au atacat în forță, au combinat spectaculos la fileu, recuperînd handicapul. Setul decisiv a fost la fel de disputat, el fiind cîștigat de garnitura japoneză, care a obținut, astfel, și victoria finală cu **3—2 (6, —10, —9, 10, 8)** după mai mult de două ore de joc. S-au remarcat **Suzuky, Yoshimatu, Sanba,** din formația învingătoare, respectiv **Metodiev, Mrankov** și **Grigorov.** Partida a fost foarte bine condusă de cuplul **M. Marian** (România) — **Sandeladze** (U.R.S.S.)

În ultima partidă a zilei s-au întîlnit reprezentativele **U.R.S.S.** și **Mexicului.** Voleibaliștii sovietici au realizat o victorie scontată, în mai puțin de o oră de joc, cu **3—0 (2, 8, 6).** S-au remarcat **Kondra, Putiatov,** din sextetul învingător, respectiv **E. Jimenez** și **Carral.** A condus foarte bine cuplul **V. Ranghel —G. Fortuna** (România).

Așadar, în urma victoriilor repurtate în cea de a treia zi în clasament conduc neînvinse, departajate doar prin setaveraj, reprezentativele **U.R.S.S.** și **României.** Cele două echipe vor susține mîine (n.r. **azi**) confruntarea directă, care poate fi hotărîtoare pentru desemnarea noii cîștigătoare a celei de a XII-a ediții a „Trofeului Tomis". Spectatorii sîntem convinși, vor putea urmări o dispută atractivă, cu un volei de calitate, pe măsura reputației de care se bucură cele două echipe în arena internațională.

CLASAMENT

1. U.R.S.S.	3	3	0	9:0	6
2. România	3	3	0	9:2	6
3. Japonia	3	2	1	6:5	5
4. Cehoslovacia	3	1	2	3:6	4
5. Bulgaria	3	0	3	2:9	3
6. Mexic	3	0	3	0:9	3

PROGRAMUL DE AZI

Ora 16: ROMÂNIA — U.R.S.S.
Mexic — Bulgaria
Japonia — Cehoslovacia

Partida **România — U.R.S.S.** va fi transmisă de studioul de televiziune.

SPORTIVII ROMÂNI LA UNIVERSIADĂ

(Urmare din pag. 1)

Varșovia și pe Argentina Menis la București. Recordmana noastră a realizat 65,96 m (cel mai bun rezultat al ei din acest sezon), în timp ce Melnik obținea cu 34 cm mai puțin (65,62 m). Așadar, la Moscova, cele două sportive se vor prezenta la cercul de aruncări cu aceleași gînduri: medalia de aur și un nou record mondial. Cine își va vedea visurile împlinite? Nu din considerente sentimentale o vom indica pe Argentina, ci pentru că îi cunoaștem dîrzenia, îi știm ambiția de a o întrece pe Faina chiar la ea acasă...

Dintre ceilalți sportivi ne vom îndrepta atenția spre săritoarele în înălțime. Cornelia Popescu (1,83 m — oficial și 1,85 m în afară de concurs), Virginia Bonci-Ioan (1,85 m) și Erica Teodorescu (1,85 m) au — după cum se vede — rezultate de valoare internațională în acest an. Una dintre ele (cel puțin) poate pătrunde la Universiadă în plutonul fruntașelor, chiar dacă Blagoeva, Witschas, Simeoni, Hubnerova și alte săritoare vor forța simultan spre locurile de pe podium. Csaba Dosa, după un început de sezon cu 2,20 m și o comportare remarcabilă la campionatele europene de sală de la Rotterdam, a înregistrat o neașteptată scădere de formă la „naționale" și la Cupa Europei de la Nisa. Poate că a fost perioada de relaxare dinaintea unui nou asalt. Doi decatloniști — Andrei Sepsy și Radu Gavrilaș — vor să folosească această reuniune a celor mai mari forțe ale atletismului mondial pentru a se lansa. Dacă un accident stupid nu-i va frîna elanul, Andrei Sepsy poate (și, zicem noi, trebuie) să bată la porțile celor 8 000 de puncte care asigură deplina consacrare. Cum și Erwin Sebestyen (la 110 mg), sprinterii, Alina Popescu-Gheorghiu sau Mihai Purice au datoria să dovedească prin rezultate că speranțele ce se pun în ei sînt îndreptățite. Ce păcat că Valeria Bufanu nu va putea concura la Universiadă din cauza aceluiași accident care a scos-o și de la startul Cupei Europei...

Întrecerile atletice prilejuite de Universiada de la Moscova se vor ridica la un nivel deosebit de înalt. Deci, va fi foarte greu de pătruns între medaliați. Cunoscînd aceste dificultăți, nu putem, totuși să nu ne amintim că și la alte întreceri la fel de grele (Jocurile Olimpice) reprezentanții atletismului românesc au reușit comportări remarcabile, că fetele au realizat anul acesta un salt valoric impresionant, atestat de calificarea în finala Cupei Europei. Iată de ce nutrim speranța că la strîngerea recoltei de medalii de pe stadionul „V. I. Lenin" vor fi și reprezentanți ai României.

TENISMANII JUNIORI ROMÂNI LA TROFEUL „VASCO VALERIO"

PARIS, 8 (Agerpres). — La 10 august va începe competiția internațională de tenis pentru juniori (masculin), dotată cu trofeul „Vasco Valerio". La întrecerile zonale ale competiției și-au anunțat participarea 11 echipe. La Fraga (10 și 11 august) vor fi prezente echipele Elveției, Franței și Cehoslovaciei. În zilele de 17, 18 și 19 august, în orașul spaniol Murcia, vor juca echipele Angliei, Poloniei, Belgiei și Spaniei. În grupa italiană (orașul gazdă nu a fost încă comunicat) se vor întrece în zilele de 17, 18 și 19 august selecționatele U.R.S.S., R.F. Germania, *României* și Iugoslaviei. *Echipa României va întîlni în primul meci selecționata U.R.S.S.* Turneul final va reuni, în zilele de 24, 25 și 26 august, în orașul italian Lesa, 4 formații.

TURNEUL INTERZONAL DE ȘAH DE LA PETROPOLIS

RIO DE JANEIRO, 8 (Agerpres). — Turneul interzonal de șah de la Petropolis (Brazilia) a programat partidele rundei a 11-a. Bronștein i-a învins pe Liubojevici, Mecking a cîștigat la Smîslov, iar Portisch a remizat cu Hort. Alte rezultate: Keres — Hug 1—0; **Gheller — Gheorghiu** 1—0; Savon — Ivkov remiză. Restul partidelor s-au întrerupt.

În clasament conduc Liubojevici (Iugoslavia) și Portisch (Ungaria) cu cîte 7 1/2 p., urmați de Mecking (Brazilia), Polugaevski (U.R.S.S.) — 7 p. (1), Gheller (U.R.S.S.) — 7 p. etc. **Florin Gheorghiu (România)** ocupă locul 14, cu 3 1/2 puncte și o partidă întreruptă.

În runda a 12-a Florin Gheorghiu va juca cu maestrul canadian Byasas.

PUTERNICĂ DELEGAȚIE DE ÎNOTĂTORI AMERICANI LA UNIVERSIADĂ

NEW YORK, 8 (Agerpres). — La întrecerile de natație ale Universiadei de la Moscova, echipa S.U.A. va cuprinde o serie de recordmeni mondiali și campioni olimpici. Selecționata este alcătuită din 33 de sportivi și sportive, remarcîndu-se prezența cunoscuților înotători Steve Furniss, Dean Anderson, Mark Chatfield, Sue Atwood, Cathy Carr, Ann Simmons etc.

Finala „Cupei Galea"

SPANIA A ÎNVINS ANGLIA

„Cupa Galea", a fost cîștigată la actuala ediție de echipa Spaniei. Este pentru a șasea oară cînd tenismenii spanioli terminâ învingători în această tradițională întrecere rezervată formațiilor de tineret. În finala disputată la Vichy, echipa Spaniei a întrecut cu 4—1 formația Angliei. Punctul victoriei a fost realizat de Jose Moreno, care a dispus cu 6—1, 6—1, 6—3 de John Lloyd. Pe locul trei s-a clasat selecționata Cehoslovaciei, învingătoare cu 4—1 în fața echipei Mexicului.

TELEX

A început turneul de tenis de la Cincinnati (Ohio), contînd pentru „Marele Premiu — F.I.L.T.". **masculin:** Dibley — Moore 6—4, 7—6; Frochling — Parun 7—6, 6—0; Panatta — Fort 7—5, 6—1; Tanner — Ramirez 6—4, 6—1; Proisy — Turner 6—3, 6—1; Stone — Tiriac 6—1, 6—3; Orantes — Graebner 6—1, 6—0; Dent — Austin 6—2, 6—4; **feminin:** Laurie Tenney — Natalie Fuchs 6—2, 6—7, 6—4; Christina Sandberg — Marita Redondo 2—6, 6—4, 6—2; Sharon Wlash — Chris Matison 2—6, 6—4, 6—0.

■

Campionatul european de baschet rezervat echipelor de juniore s-a încheiat la San Remo, cu victoria reprezentativei U.R.S.S., care a învins în finală, cu scorul de 68—47 (38—25), formația Iugoslaviei. Este pentru a 5-a oară cînd tinerele baschetbaliste sovietice cuceresc titlul de campioane continentale. Iată rezultatele înregistrate în meciurile pentru clasament: **locurile 3—4:** Italia — Bulgaria 50—48 (18—26); **locurile 5—6:** Polonia — Ungaria 60—54 (32—30); **locurile 7—8:** Olanda — Spania 49—46 (23—20); **locurile 9—10:** Israel — R. F. Germania 45—41 (18—14); **locurile 11—12:** Franța — Belgia 48—32 (23—10).

■

La Moenchengladbach s-a disputat meciul amical de fotbal dintre formația locală Borussia și cunoscuta echipă spaniolă Real Madrid. Fotbaliștii vest-germani au obținut victoria cu scorul de 4—2 (3—1), prin golurile marcate de Heynckes (min. 2), Koenpel (min. 14 și 78) și Sieloff (min. 17). Punctele oaspeților au fost înscrise de Santillana (min. 14) și Grosso (min. 35).

■

Reuniunea ciclistă de pe pista velodromului din Paris a fost cîștigată de belgianul Van Impe, cu 4 p. Francezul Thevenet s-a clasat pe locul doi în fața de coechipierul său Raymond Poulidor. Proba de semifond, care a măsurat în total 50 km, a revenit englezului Hobbs — 45 p.

■

În ultima zi a concursului de natație de la Los Angeles, Joe Botton a terminat învingător în proba de 100 m liber cu 54,07. În serii, Botton a fost cronometrat în 53,91. Rick Demont a realizat în proba de 1 500 m liber timpul de 16:05,17, iar Steve Furniss a cîștigat proba de 200 m spate în 2:03,89. În ceea mai disputată probă a zilei — cursa feminină de 100 m liber — americanca Shirley Babashoff — 59,11, a întrecut-o pe olandeza Enith Brigitha — 59,91.

Caleidoscop

OLGA SE ALATURA UNIVERSIADEI

Participarea celebrei campioane olimpice Olga Korbut la Universiada '73 de la Moscova părea pînă deunăzi destul de incertă. Comisia tehnică a Federației internaționale de gimnastică (F.I.G.) a propus interzicerea unor figuri printre care celebrul salt înapoi pe bîrnă, executat în exclusivitate, de tînăra gimnastă sovietică, cîștigătoare a trei medalii la München, pe motivul că ar prezenta un mare risc pentru sănătatea sa. Deși, după părerea campioanei, a antrenorului ei și a cercurilor oficiale de gimnastică din U.R.S.S., această interzicere ar însemna numai o piedică în calea dezvoltării elementelor dificile ale gimnasticii, se pare că Universiada se va disputa fără Olga, care își anunțase absența, pentru a protesta împotriva unei măsuri pe care o socotea arbitrară.

Iată însă că, după declarațiile lui Arthur Gander, președintele F.I.G., gimnasta sovietică își poate continua evoluțiile, al căror risc se pare că nu e de loc pe măsura interzicerii lor. Președintele a spus că această măsură nu poate fi luată decît în cadrul adunării generale a forului suprem al gimnasticii, care va avea loc în luna noiembrie a acestui an la Rotterdam. În rest, cum Universiada se dispută înainte de această dată, totul se reduce la o simplă propunere.

PREVEDEREA E MAMA ÎNȚELEPCIUNII...

Cererile repetate ale federației vest-germane de fotbal, de a i se permite să expună noul trofeu F.I.F.A., ce va fi decernat campionei lumii în 1974, într-un loc public, au fost respinse — într-o manieră ce nu acceptă nici o replică — de forul fotbalului mondial.

Vrînd să prentîmpine orice accident posibil — reamintim că, în 1966, „Zeița fotbalului" a fost furată de la Londra și găsită după multe peripeții de un... cîine —, F.I.F.A. a expediat trofeul unei bănci elveține, asigurîndu-l totodată pentru suma de 25 000 de dolari.

Cupa urmează să rămînă în safe-urile băncii din Zürich pînă în ajunul celor două semifinale ale Weltmeisterschaftului, prilej cu care va fi transportată în R.F. Germania, pe calea aerului și cu o redutabilă escortă de oficiali F.I.F.A. și polițiști.

TINERETEA PUNE PROBLEME

Un mare succes a repurtat la recentul meci atletic dintre U.R.S.S. și S.U.A. tînăra atletă americană Mary Decker, în vîrstă de 14 ani, învingătoare detașată la proba de 800 m plat, cu timpul de 2:02,9.

Datele sale fizice par a fi contrare oricărei performanțe sportive, deoarece la înălțimea de 1,52 m, ea cîntărește... 38 kg. De aceea ea preferă să își exprime greutatea în... funți americani (85 funți), mai puțin obișnuiți în Europa. Foarte slăbuță, cu picioare subțiri și cu o înfățișare delicată, ea este totuși extrem de tenace și dispune de un finiș irezistibil. La conferința de presă, antrenorul american Brooks Johnson a ținut să spună că prezența acestei copile în rîndurile echipei S.U.A. este semnificativă pentru viitoarea orientare a selecționerilor, care vor trebui să caute — asemeni celor de la natație — performeri printre elementele de vîrstă foarte tînără.

Ziariștii sovietici au descoperit că Mary Decker ar putea fi un simbol al relațiilor sportive dintre cele două țări, deoarece s-a născut în 1958, anul în care a avut loc prima întîlnire oficială dintre atleții sovietici și cei americani.

Un detaliu amuzant. Descoperită cu ocazia unui cros școlar disputat în California, Mary a fost pregătită de bunica sa, în vîrstă de 56 de ani, fostă sprinteră și săritoare în lungime. Devenită antrenoare a nepoatei sale, bunicuța nu admite să se ocupe nimeni de pregătirea ei și rezultatele obținute lasă să se întrevadă că numele Mary Decker va răsuna încă multă vreme în atletismul feminin.

VÎRSTELE ALPINIȘTILOR

Muntele Krivan (2 494 m), situat în masivul Tatra, a fost escaladat acum cîteva zile — după cum se anunță din Bratislava — de o femeie-alpinistă, în vîrstă de 78 ani. Este vorba de Elwladys Fussel, din orașul scoțian Aberdeen, care, însoțită de fiul ei în vîrstă de 47 ani, a ajuns, piecînd din Strbske Pleso în 13 ore în vîrful muntelui.

BOX... SIMFONIC

Într-o sală de concert din Bruxelles a fost prezentată, în primă audiție, suita pentru orchestră a compozitorului belgian Pierre Vandenberghe, intitulată „Knockout". Pentru crearea atmosferei adecvate acestei piese muzicale... pugilistice, compozitorul, aflat personal la pupitru, a dirijat cu mănuși de box, iar membrii orchestrei și-au pus proteze Firește, cu excepția suflătorilor...

ICAR PE BICICLETĂ

Nu e vorba de o fotografie trucată. Ea reprezintă ceea ce au văzut mii de oameni în ziua de 23 iulie pe cerul senin al Italiei, deasupra orașului Merano. Un planor, semănînd cu o insectă lungă, acționat de o bicicletă pe care pedala vîrtos un om. O mică elice ținea în aer fragila mașină de zburat, la o înălțime ce varia între 150 și 50 m. După un zbor de 14 minute, ciudata aeronavă a aterizat pe o pajiște, pilotul desfăcînd picioarele pentru a frîna mașina. Visul omului de a zbura cu mijloacele sale

musculare se înfăptuise, datorită lui Fred Jones, un italian de origine britanică, de profesie mecanic și cascador, în vîrstă de 40 de ani.

Aparatul său, construit din tuburi de aluminiu, placaj și pînză cerată, decolează de pe un plan înclinat, poate lua înălțime și efectua viraje. Totul este legat de bicicleta pe care stă pilotul. Jones și-a botezat ciudata invenție „cicloter" și o utilizează în scopuri publicitare. Deocamdată există trei asemenea ciclotere, dar imediat ce mașina va suferi îmbunătățiri este probabil că ea va atrage destui pasionați ai zborurilor creînd un nou sport.

BUCURIE PREMATURĂ

În cadrul meciului atletic dintre Italia și S.U.A., disputat nu de mult la Torino, un episod dramatic a venit să încheie cursa de 100 m bărbați. După primii 70 m, americanul **Herb Washington** dispunea de un avans comod asupra celorlalți concurenți. O scurtă ochiadă înapoi și bucuria victoriei l-a făcut să ridice mîinile, încetinind viteza chiar în fața finișului. Bucuria i-a fost însă de scurtă durată, deoarece pe lîngă el a țîșnit italianul **Pietro Mennea,** care cu timpul de 10,1 și-a adjudecat primul loc.

Peste cîteva minute, Washington declara în cadrul unui interviu: **„Nu știu de ce mi s-a părut că sfîrșisem cursa, poate pentru că nu mai aveam decît cîțiva pași de făcut pînă la finiș și, în mod inexplicabil pentru mine, am încetinit alura. Cînd mi-am dat seama că greșisem, era prea tîrziu, deoarece nu mai puteam recupera terenul pierdut. Astfel că am terminat cu timpul de 10,2 pe locul al doilea, după o greșeală pe care n-am să mi-o iert niciodată".**

Redacția și administrația: București, str. Vasile Conta nr. 16; telefoane: centrală 11.10.05, secția corespondenți 11.51.09, interurban 72 și 286; telex: sportrom buc. 180, Tiparul „I. P. Informația", București 40.308

PROLETARI DIN TOATE ȚĂRILE, UNIȚI-VĂ!

Sportul

ZIAR AL CONSILIULUI NAȚIONAL PENTRU EDUCAȚIE FIZICĂ ȘI SPORT

ANUL XXIX — Nr. 7500 | 4 PAGINI 30 BANI | Vineri 10 august 1973

Târgu-Mureș

VOLUMUL COMPETIȚIILOR IN PERMANENTĂ CREȘTERE

BOGATA AGENDA BUCUREȘTEANA

Sportivii bucureșteni continuă, în zilele premergătoare marii sărbători a poporului nostru, seria manifestărilor sportive dedicate **Zilei de 23 August.**

Astfel, la nivelul SECTORULUI II asociațiile sportive sindicale se vor întrece, începînd de luni pînă la 25 august, în cadrul unei competiții dotată cu „Cupa 23 August", care va cuprinde întîlniri și concursuri de fotbal, volei, handbal, tenis de masă și de cîmp, și orientare turistică. Amintim printre asociațiile sportive cu cea mai prodigioasă activitate atît pe planul educației fizice și sportului, cît și cel al producției materiale, pe cele ale întreprinderilor și instituțiilor **I.I.R.U.C., Electronica, U.R.A. Obor, Moara Dîmbovița, I.P.R.S. Băneasa, Suveica, A.M.I.T., C.I.L. Pipera, F.E.A.** Dacă la nivelul sectorului se așteaptă ca această acțiune să fie încununată de succes, nu mai puțin interesante rămîn și inițiativele unor asociații sportive de a organiza duminici sportive deschise salariaților. Pe această linie pot fi amintite acțiunile ce vor fi declanșate duminică 12 și miercuri 15 august, pe baza sportivă de la Colentina-Fundeni, de către **„Suveica"** și respectiv **„Dîmbovița".** Spicuim din program întreceri la fotbal, volei, tenis și handbal. Sportivii din cele două unități industriale au făcut în același timp invitații și colegilor de la I.P.R.S. Băneasa și Electronica.

Și tinerii amatori de sport din SECTORUL III semnează cîteva inițiative lăudabile. Vom aminti doar „Cupa 23 August" la volei, șah și tenis de masă, la care au participat 20 de echipe, reprezentante ale sectoarelor și atelierelor din cadrul Uzinei de mecanică fină, întrecerile de fotbal din cadrul unei competiții organizată la nivel de sector (cu care ocazie s-au remarcat formațiile **F.C.M.E., I.E.A.B.S., Metalofrigul, I.G.M.A., Acumulatorul, F.R.B.** și altele) sau „Cupa 23 August" la fotbal, organizată de Consiliul pentru educație fizică în colaborare cu organizația de sector a U.T.C., rezervată amatorilor nelegitimați. Tot în cinstea marii aniversări, a luat ființă o nouă asociație sportivă **„Torentul", a întreprinderii I.I.M.B.** În programul noii unități sportive sînt notate activități la șah, volei, tenis de masă, fotbal și, bineînțeles, introducerea gimnasticii în producție.

TURNEU INTERNAȚIONAL DE VOLEI LA M. CIUC

La sfîrșitul acestei săptămîni, orașul Miercurea Ciuc va găzdui un interesant turneu internațional de volei feminin, dotat cu „Cupa 23 August". Participă echipele **Spartakus-Szegedin, Medicina-Tg. Mureș, Voința și Școala sportivă din Miercurea Ciuc.**

NUMEROASE CONCURSURI LA ORADEA

În întîmpinarea zilei de 23 August, Consiliul municipal al sindicatelor Oradea și Comitetul municipal U.T.C., în colaborare cu Consiliul județean pentru educație fizică și sport Bihor, a organizat o mare competiție de masă, rezervată sportivilor nelegitimați la următoarele discipline: atletism (triatlon) pe echipe (feminine și masculine), fotbal — feminin și masculin, handbal — feminin și masculin, volei — feminin și masculin și popice — echipe mixte.

V. SERE, coresp.

Excursie de masă cu bicicletele

DUMINICĂ — LA CICLOTURISM „CUPA ZIARULUI SPORTUL"

Pentru acest sfîrșit de săptămînă vă propunem să înscrieți în agenda dumneavoastră o acțiune de mare interes, eficiență și atracție pentru petrecerea timpului liber: **„CUPA ZIARULUI SPORTUL"** la cicloturism, ce va avea loc duminică (adunarea la ora 8, la **STADIONUL DINAMO**, plecarea fiind fixată la ora 9). Va fi o dimineață plăcută, în aer curat, găzduită de cadrul natural al pădurii Mogoșoaia (aflată la 12 kilometri de Capitală) și care vă dă posibilitatea de a vă odihni și relaxa, sau de a practica diferite discipline sportive **(înot, ciclism, jocuri cu mingea).** Este o invitație mai mult decît tentantă, la care este de așteptat ca un mare număr de cetățeni să răspundă afirmativ. La această oră, membrii Comisiei de cicloturism a C.M.B.E.F.S. (printre care îi amintim pe pasionații cicloturiști **George Varveri** — arhitect, **Ion Pascu** — profesor de educație fizică, **Vasile Ioniță** — tipograf, **Laurențiu Bălașa** — arhitect, **Victor Vologșiu** — profesor de educație fizică, **Vasile Geogian** — pensionar) se află în mijlocul amatorilor participanți la excursie din întreprinderi, instituții sau școli, oferindu-le amănunte despre organizarea **„CUPEI ZIARULUI SPORTUL".** Iată, și pe această cale, alte noutăți:

● **„CUPA SPORTUL" — O EXCURSIE CICLOTURISTICĂ ACCESIBILĂ TUTUROR.** Anunțăm că această acțiune este o formă necompetițională de practicare a sportului. Toți participanții vor alcătui o coloană ordonată, care va rula în ritm mediu, accesibil, pînă la sosirea în pădurea Mogoșoaia. Întoarcerea (prevăzută pentru ora 17) se va desfășura în aceleași condiții.

MIJLOACE DE TRANSPORT ÎN COMUN SPRE PĂDUREA MOGOȘOAIA. Pentru membrii familiei care nu posedă biciclete, dar, doresc să-i însoțească pe cicloturiști și să-și petreacă împreună cu ei duminica **serviciul circulație al I.T.B.** le pune la dispoziție următoarele informații: la orele **9.10** și 11, din cartierele Berceni (strada Metalurgiei), Balta Albă (strada Barajul Dunării) și Militari (strada Apusului) pleacă autobuze — curse rapide — cu destinația pădurea Mogoșoaia. Se mai poate apela și la mașina 60 (capătul tramvaielor 6 și 20), cu porniri din 5 în 5 minute.

Reamintim că ziarul nostru va acorda cupe și premii sectorului, asociației sportive și cicloturiștilor ce se vor remarca cu prilejul acțiunii **„CUPA ZIARULUI SPORTUL".**

Dumitrache, într-o atitudine caracteristică, i-a depășit pe apărătorii echipei oaspe și va șuta la poartă. Fază din meciul Dinamo — Amrokan Phenian

Foto: I. MIHĂICĂ

DUMINICĂ, SE DĂ STARTUL IN CAMPIONATUL DE FOTBAL

— Loturile celor 18 participante la a 56-a ediție a Diviziei A —

Ne mai despart puține ore de începerea campionatului de fotbal. Ultimele zile sînt utilizate de antrenorii principalelor participante — formațiile Diviziei A — pentru cele din urmă verificări publice. Un asemenea joc a susținut ieri după amiază campioana țării, DINAMO BUCUREȘTI, în compania formației AMROKAN (R.P.D. Coreeană), partidă care s-a încheiat cu rezultatul de 2—0 (2—0).

Între timp, au fost definitivate loturile cu care se vor angaja în campionat cele 18 participante la primul eșalon valoric al fotbalului nostru.

Vi le prezentăm în pagina a 3-a.

CRITERIUL OLIMPIC LA CAIAC-CANOE

FAVORIȚII — ÎNVINGĂTORI ÎN TOATE FINALELE

Ieri, după o repriză de ploaie rece, pista nautică de la Snagov a găzduit finalele importantei competiții care, de fapt, a început miercuri, odată cu disputarea serilor și recalificărilor: CRITERIUL OLIMPIC. Am remarcat, în primul rînd, numeroasa participare — peste 310 concurenți, reprezentînd 21 de cluburi din București și din țară. Simpla lectură a listelor de start arată că la aceste întreceri au luat parte majoritatea sportivilor fruntași și — desigur într-un alt pluton valoric — un mare număr de tinere speranțe ale caiacului și canoei. Favoriții au cîștigat (dar nu întotdeauna lejer) în toate cele 7 finale, desfășurate conform programului olimpic. Cu toate că ne aflăm spre finalul sezonului competițional, s-a evidențiat cu claritate buna pregătire a echipajelor angajate timp de două zile, dar mai ales ieri după amiază, în cursele finale, într-o luptă extrem de disputată și spectaculoasă pentru locurile fruntașe și, desigur, pentru... punctele puse în joc!

Victoriile au fost împărțite între reprezentanții a trei cluburi: DINAMO — 3, STEAUA — 3 și DELTA TULCEA — 1. Competiția a fost autoritar dominată, ca și la ediția trecute, de sportivii de la Dinamo și Steaua, dar de data aceasta pe lîngă succesul realizat de Maria Cozma se impun a fi remarcate și alte rezultate bune, îndeosebi cel al Venerei Petre de la C.N.U., în probe de caiac simplu fete.

REZULTATE TEHNICE: K 1 — 1 000 m: 1. V. Simiocenco (Steaua) 3:51,7; 2. C. Macarenco (Dinamo) 3:51,9; 3. A. Varabiev (Dinamo) 3:53,5. C 1 — 1 000 m: 1. L. Varabiov (Dinamo) 4:16,8; 2. Gr. Denisov (Steaua) 4:19,0; 3. V. Calabiciov (Dinamo) 4:19,1. K 1 — 500 m fete: 1. Maria Cozma (Delta Tulcea) 2:06,5; 2. Ioana Simionov (Dinamo) 2:10,6; 3. Venera Petre (CNU) 2:11,3. K 2 — 1 000 m: 1. I. Dragulschi — Pavel Erast (Steaua) 3:30,8; 2. Fr. Foldi — St. Foldi (Dinamo) 3:32,6; 3. Șt. Pocora — I. Irimia (Steaua) 3:36,0. C 2 — 1 000 m: 1. Gh. Danilov — Gh. Simionov (Steaua) 3:48,2; 2. Gherasim Munteanu — Vasile Serghei (Dinamo) 3:49,4; 3. Șt. Nemeș — S. Nemeș (Dinamo) 3:54,3. K 2 — 500 m fete: 1. Viorica Dumitru — Maria Nichiforov (Dinamo) 1:51,3; 2. M. Aftene — Paulina Humă (Dinamo) 1:55,6; 3. Maria Ivanov — N. Nichitov (Steaua) 1:56,0. K 4 — 1 000 m: 1. A. Sciotnic — M. Zafiu — I. Bivol — P. Tudose (Dinamo) 3:09,2; 2. N. Simionenco — I. Pettre — I. Ivanov — C. Simion (Dinamo) 3:09,5; 3. C. Cosniță — I. Serghei — R. Vartolomeu — I. Terente (Steaua) 3:10,0.

CLASAMENT PE CLUBURI: 1. DINAMO 141; 2. Steaua 107; 3. Delta Tulcea 19; 4. CNU 15; 5. Pescarul Tulcea 12; 6. Ancora Galați 8; 7. Olimpia București 6; 8. Politehnica Timișoara 5; 9. U.T.A. 4; 10. Voința București 3; 11. C. S. Brăila 2.

Dan GÂRLEȘTEANU

REPORTERII NOȘTRI PE TEREN, ÎN MIJLOCUL PREOCUPĂRILOR PENTRU APLICAREA PREVEDERILOR HOTĂRÎRII PLENAREI C.C. AL P.C.R. DIN 28 FEBRUARIE-2 MARTIE A.C.

LA BAIA MARE, SPORTUL FACE CASĂ BUNĂ CU OBICEIURILE STRĂBUNE

● *Despre performeri, dar mai ales despre miile de... anonimi*

● *Sărbătorilor populare sătești li s-au adăugat festivalurile cultural-sportive*

Pentru călătorul ce străbate Țara Maramureșului, regiunea cea mai de nord a țării, încinsă de munți de o neasemuită frumusețe, surprizele apar la tot pasul. Mari întreprinderi construite în anii din urmă, numeroase blocuri ridicate pentru locuitorii orașelor maramureșene, apariția antenelor de televizor mai pretutindeni pe casele sătenilor, dată cîteva manifestări ale vremurilor noi, care însă nu au așternut vălul uitării peste frumoasele tradiții maramureșene. Dimpotrivă. Pe aceste meleaguri se păstrează cu mîndrie portul și obiceiurile din străbuni. Iar cuvintele unui mai vechi cîntec de prin partea locului **„Maramureș țară veche, cu oameni fără pereche..."** își găsește o deplină actualitate. Într-adevăr, acești **„oameni fără pereche"** — pe care i-am întîlnit la tot pasul — au învățat să mînuiască complicatele agregate din minele de metale neferoase, scoțînd din inima munților bogății nemăsurate; au deprins să construiască mașini de mînărit mult apreciate și peste hotare; au aflat că marea industrie e superioară meșteșugurilor; au purces să cultive pămîntul strămoșesc folosind mijloacele tehnicii moderne. În acest fel își aduc maramureșenii, alături de toți ceilalți locuitori ai țării, contribuția la efortul general de mai bine al națiunii noastre, angajată ferm pe calea edificării societății socialiste multilateral dezvoltate.

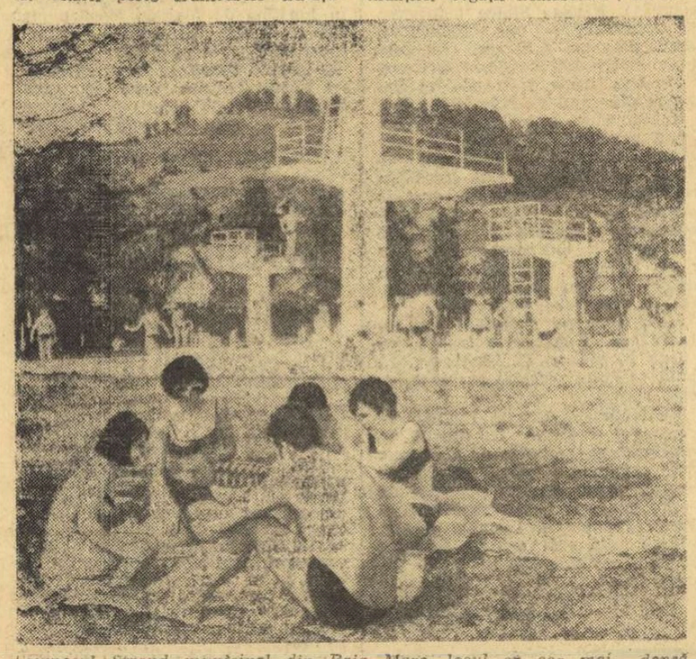

Frumosul Strand municipal din Baia Mare, locul cu cea mai... densă populație din oraș, în aceste zile călduroase.

Un semn al noului, pe aceste meleaguri îl reprezintă, desigur, și dezvoltarea activității sportive, ca o condiție modernă de viață. Ne-am convins de acest lucru călătorind recent prin cîteva localități maramureșene. Primul popas, firesc, la Baia Mare, centrul politico-administrativ al județului, cu cei peste 90 000 de locuitori ai săi.

VACANȚĂ SPORTIVĂ, ȘI TOTUȘI...

Ca în întreaga țară, și aici sportul de performanță era, în aceste zile calde, în vacanță. De aceea nici noi nu ne-am propus ca în rîndurile de mai jos să vă vorbim despre performerii băimăreni, deși nici ei nu sînt întrutotul în afara activităților de pe stadioane. Așa, de pildă, handbaliștii de la Minaur — printre fruntașii ediției trecute a diviziei A — așteptau cu nerăbdare startul în importantul turneu internațional din localitate, la care urmau să mai ia parte echipe valoroase din Iugoslavia, Cehoslovacia și Un-

Dimitrie CALLIMACHI
Petre HENT

(Continuare în pag. a 2-a)

SPORTIVII ROMÂNI LA UNIVERSIADA DE LA MOSCOVA

BASCHETBALISTELE ȚINTESC O NOUĂ AFIRMARE INTERNAȚIONALĂ

● Selecționatele participante se pot confunda cu primele reprezentative naționale ● „Testul Iambol", deosebit de util, a definitivat lotul ● Gabriela Ciocan reintră în activitatea competițională ● Handicapul de talie poate și trebuie să fie suplinit

Contraatac al echipei române: Rodica Goian (în stînga) primește balonul, în vreme ce coechipierele ei Ecaterina Savu și Clara Szabo (tricouri de culoare închisă) o urmăresc. Toate trei, jucătoare de bază ale selecționatei universitare române. Fază din meciul cu Canada, din cadrul „Cupei Mării Negre".

Fiind vorba de un joc sportiv practicat cu predilecție de studenți, este firesc ca selecționatele feminine de baschet ce vor lua parte la Universiada de la Moscova să aibă în alcătuire majoritatea componentelor primelor reprezentative (unele chiar să se confunde cu acestea) și, deci, valoarea tehnică a întrecerilor să se ridice la un nivel deosebit de înalt. În acest sens, este suficient să precizăm că printre echipele înscrise se află **URSS** — campioană mondială și europeană, **Cehoslovacia** — vicecampioană mondială, **Bulgaria** — vicecampioană a Europei, **Iugoslavia, Polonia, Cuba, România** și alte formații care, de-a lungul anilor, și-au cucerit un binemeritat prestigiu pe plan internațional. În mod cert, turneul va prilejui o dispută apriga, echilibrată, în care tinerele sportive vor lupta nu numai pentru o poziție cît mai bună în clasamentul final, ci și pentru a demonstra progresul baschetului feminin, care, datorită calităților lui, și-a cucerit dreptul de a fi înscris în programul Jocurilor Olimpice de la Montreal.

În aceste condiții, dar ținînd seama și de evoluțiile anterioare modeste (în 1970, la Torino, echipa studențească a României s-a clasat pe locul 5, penultima), este de așteptat ca actualul lot care ne va reprezenta țara să se comporte cît mai bine, să realizeze o performanță prin care să confirme unele comportări remarcabile, printre care obținerea locului 5 la campionatul european desfășurat, anul trecut, în Bulgaria. Pentru atingerea scopului, baschetbalistele românce au susținut cîteva teste edificatoare, participînd la turneul de la Messina (clasament final: Italia, R.P. Chineză, Iugoslavia, **România**, Ungaria, Italia — junioare), la „Cupa Mării Negre" **(România**, Cehoslovacia, Polonia, Canada) și la turneul de la Iambol (Bulgaria, Cehoslovacia, Polonia, **România**, Canada, Selecționata de junioare a orașului Moscova). În tot cursul acestor întreceri, antrenorii **Sigismund Ferencz** și **Ioan Nicolau** au încercat diverse formule de echipe, de tactici în ofensivă și în defensivă, iar în ultima competiție, cea de la Iambol, au rulat întregul lot, accentuînd utilizarea jucătoarelor tinere, mai puțin folosite în disputele anterioare. „Testul Iambol", ultimul dinaintea Universiadei, a fost deosebit de util și edificator.

D. STANCULESCU

(Continuare în pag. a 4-a)

AZI ÎNCEPE LA CLUJ „CRITERIUL INTERNAȚIONAL AL JUNIORILOR"

● Ciclistul M. Rindașu învingător la contratimp

CLUJ, 9 (prin telefon de la F. LASZLO). Joi dimineață s-a disputat pe șoseaua Cluj — Zalău (între comunele Nădășel și Sîncraiul Almașului) finala campionatului național de contratimp individual. Au luat startul 49 de rutieri, reprezentînd principalele centre cicliste din țară. Iată clasamentul:

1. **Mircea Rindașu (Metalul Plopeni)** — a realizat pe 40 km timpul de 59'03 (m.o. 40,643 km) — campion al României; 2. Mircea Virgil (Olimpia) 1 h. 00:23; 3. Costel Cîrje (Dinamo) 1 h. 00:35; 4. Nicolae Andronache (Metalul Plopeni) 1 h. 00:41; 5. Vasile Teodor (Dinamo) 1 h. 00:51; 6. Alexandru Zaroschi (Metalul Plopeni) 1 h. 01:06.

Începînd de vineri se dispută în localitate „Criteriul internațional al juniorilor", competiție la care participă numeroși alergători din România, Bulgaria, Ungaria și R.D. Germană. Competiția programează mîine (n.r. astăzi) **etapa I pe ruta Cluj — Turda — Cluj (60 km)**, simbătă **etapa a II-a, Cluj — Huedin — Cluj (70 km)**, iar duminică **etapa a III-a, ultima, pe circuit, 30 km.** Competiția va supune, desigur, sperațele ciclismului nostru unui sever examen, va da posibilitate tehnicienilor să estimeze valoarea lor reală, stadiul de pregătire la care se află. Sperăm că se vor realiza performanțe meritorii și în cadrul acestei ediții a tradiționalei întreceri.

„TROFEUL TOMIS" LA VOLEI MASCULIN

Echipa României întrecută în meciul cu U.R.S.S.: 1-3

CONSTANȚA, 9 (prin telefon, de la corespondentul nostru județean). Puține locuri se mai găseau în Sala sporturilor din localitate înaintea începerii programului penultimei zile a competiției voleibalistice masculine dotată cu „Trofeul Tomis", deoarece se întîlneau, într-o partidă decisivă pentru desemnarea cîștigătoarei, echipele României și Uniunii Sovietice.

Neînvinse după trei zile, cele două formații s-au angajat într-o dispută interesantă, dominată de ambițiile fiecărei formații de a realiza victoria. După aproape două ore, cei care au reușit să se impună au fost voleibaliștii sovietici, care **și-au adjudecat partida cu 3—1 (2—15, 15—10, 15—10, 15—8).** Meciul a debutat în nota de superioritate a sextetului român care, ca și în partida din seara precedentă cu reprezentativa Cehoslovaciei, acționează cu multă precizie la fileu, iar blocajul este prompt, stăvilind acțiunile tragătorilor sovietici. Echipa noastră acumulează punct după punct, se distanțează, cîștigînd setul la o diferență nesperată: 15—2! Și, tot ca în ziua anterioară, reprezentanții noștri se văd mult prea devreme învingători, se deconectează și permit adversarilor o revenire puternică, consemnată, de altfel, și de tabela de marcaj (după șase egalități): 1—1, 2—2, 3—3, 5—5, 6—6 și 8—8. Sextetul sovietic își adjudecă victoria în urma finalizării acțiunilor de atac în care au excelat Tciulak și Kondra. Evoluția descendentă, vizibilă în special la organizarea blocajului, la primirea serviciilor și la dublaj, continuă și în setul următor, chiar dacă asistăm la un ușor reviriment (4—1, 7—4), oferind voleibaliștilor sovietici posibilitatea să acționeze nestingheriți la fileu, construind atacuri eficace din pase scurte sau

PROGRAMUL DE VINERI:

De la ora 16:
România — Japonia
(meci transmis în direct la T.V.),
Cehoslovacia — Mexic
U.R.S.S. — Bulgaria.

Cornel POPA

(Continuare în pag. a 4-a)

STAN SMITH ÎN FRUNTEA ECHIPEI S.U.A. PENTRU MECIUL CU ROMÂNIA

● Marty Riessen întărește echipa americană ● Se va juca pe un teren de ciment ● Meciul S.U.A.-România — decalat cu o zi

O telegramă expediată de Federația de tenis din S.U.A. comunică lotul echipei nord-americane pentru semifinala cu România. Forurile de conducere ale tenisului de peste Ocean au procedat la întărirea echipei, care va avea următoarea alcătuire: **Stan Smith, Gorman, Riessen** și **Van Dillen.** Prezența fostului jucător profesionist Marty Riessen face nesigură titularizarea lui Tom Gorman.

Federația de tenis americană îl propune ca **arbitru neutru pe canadianul Mike Blanchard.** Se specifică, totodată, că Mike Blanchard va oficia în calitate de arbitru principal și în cadrul marelui turneu de la Forest Hills.

Meciul S.U.A. — România, se va juca în localitatea Alamo (California), în zilele de 18, 19 și 20 august. Decalarea cu o zi (față de 17—19) este o propunere a Federației americane.

Terenul de joc are o suprafață de ciment. Mingile vor fi „Wilson", ele se remarcă printr-o viteză deosebită.

Semifinala Cupei Davis se va juca la complexul sportiv Round Hill Golf and Country Club din Alamo.

Echipa României va locui la hotelul Sheraton Motor Inn din localitatea Concord (California), în apropiere de San Francisco. Antrenamentele jucătorilor români se vor desfășura la complexul Concord Tennis Club.

Crosul a cunoscut un puternic reviriment în mijlocul tineretului tulcean. Iată un aspect de la un recent concurs organizat pe aleea din fața portului. Foto : I. MIHĂICĂ

Agenda activități sportive de masă

UN NOU COMPLEX SPORTIV LA BRAD

În cadrul amplei acțiuni de înfrumusețare a orașului lor, cetățenii din Brad (județul Hunedoara) și-au propus să amenajeze — prin muncă patriotică — un mare complex sportiv, care se încadrează armonios în decorul vechii așezări minere ardelene.

Pentru finalizarea acestui obiectiv au fost efectuate — voluntar — lucrări în valoare de peste 2 500 000 lei, la care au participat aproape 3 000 de salariați și elevi din întreprinderile și școlile orașului. Complexul dispune de terenuri de fotbal, volei, baschet, handbal, tribune pentru 2 000 de spectatori, grupuri sanitare etc.

Duminică, în cinstea Zilei minerului, se va desfășura aici o mare serbare polisportivă.

A. JURCĂ — coresp.

CUPE HARGHITENE

La M. Ciuc, Bălan, Toplița și Odorheiul Secuiesc se desfășoară în aceste zile numeroase întreceri de masă dotate cu „Cupa minerului", „Cupa muncitorului forestier" și „Cupa Femina".

La Bălan, de pildă, concursurile organizate în cinstea Zilei minerului au angrenat peste 300 de tineri la fotbal, volei, atletism, popice și orientare turistică. Cei mai bine pregătiți s-au dovedit a fi reprezentanții asociației sportive Harghita-Băi, care au intrat în posesia trofeului.

MULTIPLE ÎNTRECERI LA I. T. DACIA.

Muncitorii sportivi de la I. T. Dacia din Capitală participă în aceste zile, premergătoare marelui eveniment de la 23 August, la numeroase acțiuni sportive de masă.

Amănunte despre activitatea iubitorilor exercițiului fizic și mișcării în aer liber de aici, ne-a furnizat președintele asociației, **Virgil Pricope.**

Handbaliștii, voleibaliștii și fotbaliștii, precum și amatorii de cros sînt angrenați în competiții dedicate marii sărbători a poporului român, inițiate la nivel de sector.

De asemenea, se desfășoară cu regularitate campionatele de casă la mai multe discipline, cunoscîndu-se pînă acum laureații la fotbal (Secția Mecanic-șef), volei feminin (Secția Țesătorie) și masculin („Tehnic-administrativ"). Sînt în curs de disputare întrecerile individuale la șah și tenis de masă.

Printre fruntașii în producție care se numără, în același timp, și în rîndul animatorilor activității sportive îi putem cita pe **Ion Pascu, Ion Ștefan, Velimir Popovici** și **Dumitru Cojocaru.**

Un loc important printre preferințele sportive ale textiliștilor de la „Dacia" îl ocupă și turismul, acțiunile de acest gen succedîndu-se săptămînal, pe cele mai variate și pitorești trasee din țară.

Dumitru NEGREA

FESTIVALUL SPORTULUI FEMININ

Timp de 2 zile, pe terenurile din Hunedoara, s-a desfășurat Festivalul sportului feminin, la care au participat peste 200 de tinere din asociațiile Sănătatea, Vidra, Drum Nou, Școala sportivă s.a. Au avut loc întreceri de atletism, fotbal, volei, handbal, tenis de masă și șah. Reprezentantele asociației Sănătatea au fost învingătoare în toate disciplinele.

Balcaniada de baschet a juniorilor

PROCENTAJE SLABE ȘI: ROMÂNIA — GRECIA 44-57

BOTEVGRAD, 9 (prin telefon). În frumoasa sală de sport din localitate au început întrecerile ediției a XI-a a campionatului balcanic de baschet rezervat selecționatelor de juniori. În partida de debut, echipa României (deținătoarea **titlului) a înregistrat o înfrîngere** categorică în fața formației Greciei care și-a adjudecat victoria cu scorul de 57—44 (28—15). Sportivii greci au avut în Sakelariou un jucător deosebit de eficace, care nu a putut fi stăvilit, și ca urmare acesta a înscris 20 de puncte. Echipa română a evoluat mulțumitor în acțiunile poziționale și în lupta sub panou, dar lipsa preciziei în aruncările la coș a fost hotărîtoare. Astfel, ea a înscris doar 17 din cele 60 de aruncări din acțiune (procentaj 28 la sută) și 10 din cele 28 de aruncări libere (procentaj 35 la sută !), în vreme ce adversarii au realizat 45 la sută la aruncările din acțiune (23 din 51) și 78 la sută la cele libere (11 din 14). În aceste condiții, insuccesul nu a putut fi evitat și rămîne ca, în confruntările viitoare, baschetbaliștii români să încerce să refacă terenul pierdut prin înfrîngerea suferită în fața formației Greciei. Punctele echipei române au fost înscrise de Osacenco 15, Stratulat 11, Dragnea 4, Vidican 3, Uglai 3, Mihalache 2, Caraion 4, Fluturaș 2. În următoarele întîlniri România va juca în ordine cu Bulgaria, Iugoslavia, Turcia și Bulgaria B.

Într-o partidă interesantă, în care și-au disputat întîietatea două dintre favorite, reprezentativa iugoslaviei a cîștigat, după o întrecere echilibrată, în fața Bulgariei cu scorul de 70—61 (41—23). Victoria juniorilor iugoslavi a fost decisă în prima repriză, cînd au depășit net defensiva selecționatei gazdă. Într-un alt joc, neoficial, Turcia a învins echipa secundă a Bulgariei cu 79—41 (37—20).

CAMPIONATUL EUROPEAN DE LA DUISBURG — EXAMEN AL POLOIȘTILOR JUNIORI

În timp ce primele reprezentative ale polo-ului european se pregătesc pentru cel dintîi campionat al lumii, formațiile cadeților (jucători născuți în 1953 sau mai tineri), la rîndul lor, se află **în preajma unui mare examen :** al treilea campionat continental programat în localitatea vest-germană Duisburg între 15 și 19 august.

Competiția din acest an se anunță, ca și la edițiile precedente, deosebit de echilibrată, opt formații **(Ungaria, U.R.S.S., Spania, R. F. Germania, România, Iugoslavia, Italia** și **Olanda)** candidînd cu șanse aproximativ egale la una din medalii.

Pînă la această oră organizatorii au primit 14 înscrieri. Aceste formații vor fi împărțite prin tragere la sorți (va avea loc în seara zilei de 14 august) în două grupe, primele trei clasate din fiecare dintre acestea urmînd să evolueze în continuare în turneul final. Ca și la ediția precedentă, rezultatele din grupe vor conta și pentru clasamentul turneului final. În acest an au fost desemnate, capi de serie, echipele **Ungariei** și **Spaniei,** clasate pe primele două locuri în 1971, la Barcelona.

Reprezentativa țării noastre va evolua pentru a doua oară în cadrul C.E. La ultima ediție, juniorii României au avut o frumoasă comportare clasîndu-se pe locul IV. Ei au învins atunci reprezentativele **R. F. Germania cu 9—4, Iugoslaviei cu 6—5, Olandei** cu **4—1, Italiei cu 8—4** și au pierdut meciurile cu **Spania (5—7), Ungaria (1—2)** și **U.R.S.S. (2—4).**

În actualul sezon, selecționata țării noastre a avut evoluții meritorii. Ea s-a clasat pe locul secund la turneul internațional de la Sibenik **(5—3 cu Spania, 3—5 cu Ungaria** și **6—6 cu Iugoslavia),** iar recent a reintrat în posesia titlului balcanic **(3—2 cu Bulgaria, 15—1 cu Turcia, 8—4 cu Grecia** și **8—8 cu Iugoslavia).**

Lotul, alcătuit din 12 jucători, (antrenorii vor trebui să aleagă între Feher și Racz) se află în prezent în orașul Victoria unde se pregătește în compania selecționatei de seniori a țării. Zilnic au loc cîte două ședințe de antrenament încheiate cu jocuri de verificare. De altfel, și la Duisburg, echipa noastră va avea de susținut uneori cîte două partide pe zi, astfel că sportivii trebuie să fie obișnuiți cu un asemenea efort. În atenția antrenorilor **Paul Niculescu** și **Alexandru Bădiță** au stat în ultimele zile probleme legate de omogenizarea echipei, de pregătirea portarilor (care nu au excelat la Balcaniadă) și de antrenare a zonei la „om în minus".

Plecarea echipei române este prevăzută pentru ziua de 13 august. Lotul reprezentativ este alcătuit din: **Doru Spinu** (Progresul) și **Voicu Rădescu** (Dinamo) — portari, **Radu Cocora, Dumitru Teodorescu, Ion Gheorghe Radu Mirea** (Progresul), **L. Răducanu** (C. S. Școlarul), **Carl Weiss, Alexandru Preda** (I.E.F.S.), **Adrian Schervan** (Rapid), **Petru Racz, Ivan Feher** (Crișul)

PALMARESUL CAMPIONATELOR

ROTTERDAM 1970: 1. U.R.S.S., 2. Spania, 3. R. F. Germania, 4. Italia, 5. Olanda, 6. Ungaria ;

BARCELONA 1971: 1. Ungaria, 2. Spania, 3. U.R.S.S., 4. ROMÂNIA, 5. Italia, 6. Olanda.

MARELE PREMIU DE MARȘ AL ZIARULUI MUNCA

La cea de a XIII-a ediție a Marelui premiu de marș al ziarului Munca, care se va desfășura duminică dimineață pe principalele artere ale Capitalei (startul și sosirea vor avea loc în fața Palatului Telefoanelor, de pe calea Victoriei), vor lua parte cei mai buni mărșăluitori din țară, în afara unui mare număr de concurenți juniori și începători. De asemenea, la startul cursei seniorilor sînt anunțați cîțiva sportivi din Uniunea Sovietică, Suedia, Italia și din alte țări.

Printre concurenții pe care-i vom urmări cu interes se află **Constantin Stan,** recordman mondial în proba de 10 km, **Leonida Caraiosifoglu,** multiplu campion balcanic și campion al țării pe 20 km, **Ion Găsitu, Nicolae Maxim** etc.

NOI RECORDURI ÎN ÎNTRECERILE TINERILOR ÎNOTĂTORI

Întrecerile campionatelor naționale ale copiilor prilejuiesc o disputa interesantă între tinerii înotători ai cluburilor **Petrolul Ploiești, Crișul Oradea** și **Școlii sportive nr. 2,** care au cucerit pînă în prezent cele mai multe titluri. În a doua reuniune a finalelor au fost stabilite și alte trei recorduri naționale. Rezultate tehnice :

CATEG. A — **400 m liber** (b) : **AL. NOAPTEȘ** (Sc. sp. 2) 4:55,0, M. Seculanu (Prahova) 4:57,9, M. Mandache (Petr.) 5:02,3; **400 m liber** (f): **MIHAELA COSTEA** (CSȘ) 5:18,7, Angela Vamoși (Cr.) 5:34,7, Vali Dragomir (Șc. sp. 2) 5:36,5; **100 m spate** (b) **I. SVETZ** (Sc. sp. 2) 68,4, H. Habetler (Sc. sp. Timiș) 69,2, M. Oncescu (Șc. sp. 2) 70,4; **100 m spate** (f): **MARTA TAVASZI** (Cr.) 1:19,8, Ana Georgiu (Șc. sp. Reș.) 1:20,3, Marina Cristea (Steaua) 1:20,5; **100 m delfin** (f) : **CARMEN CĂLIN** (Petr.) 1:19,7, Cecilia Roșu (Șc. sp. Ploiești) 1:23,5, Rene Damian (Din.) 1:23,6; **100 m delfin** (b): **ȘT. MITU** (Șc. sp. 3 Gal.) 1:13,4, **Gh. Stoenescu** (Rapid) 1:14,3, D. Cuc (Cr.) 1:14,5 ; **4x200 m liber** (b): **ȘC. SP. 2 9:37,0 — record,** Crișul 9:52,6, CSM Cluj 10:07,5;

CATEG B: **100 m delfin** (f): **MIHAELA GEORGESCU** (Petr.) 1:16,2, Carmen Bentoiu (CSȘ) 1:20,1 Carmen Popa (Sc. sp. Pl.) 1:20,8; **100 m delfin** (b): **I. MEDER** (Șc. sp. Tg. Mureș) 1:16,9, Fl. Vișan (Șc. sp. Pl.) 1:18,1, U. Kamili (Șc. sp. 2) 1:19,4; **4x200 m liber** (b): **C.S.M. Cluj 10:30,8 — record,** Șc. sp. Reșița 10:33,3, Crișul 10:52,1; **200 m liber** (f): **ANCA GEORGESCU** (Petr.) 2:37,4, Carmen Nișulescu (Șc. sp. 2) 2:37,5, Mariana Marin (Șc. sp. Reș.) 2:42,3; **200 m liber** (b); **H. NEAGRĂU** (Cr.) **2:21,7 — record,** I. Kovacs (C.S.M. Cluj) 2:31,9, I. Radu (CSM Cluj) 2:35,4; **100 m spate** (f): **VALERIA VLĂSCEANU** (Petr.) 1:18,0, Carmen Bunaciu (Sib.) 1:19,1, Judit Huniady (Șc. sp. Reș) 1:20,4; **100 m spate** (b): **L. SZAKADATI** (Cr.) 1:15,9, U. Kamili (Șc. sp. 2) 1:17,6, I. Radu (C.S.M. Cluj) 1:18,7.

Întrecerile continuă astăzi (ora 9,30 și 17,30) la ștrandul Tineretului.

ATLEȚII JUNIORI LA ÎNĂLȚIME !

Organizatorii Festivalului Mondial al Tineretului și Studenților, desfășurat recent în capitala Republicii Democrate Germane, au inclus în amplul program al întrecerilor sportive și o competiție de atletism rezervată juniorilor.

Întrecerile au adunat la start speranțe ale atletismului din mai multe țări ale Europei și din alte continente. Prezența unor sportivi talentați, ca și rezultatele obținute la majoritatea celor 24 de probe, au arătat interesul de care s-a bucurat competiția tinerilor atleți.

Înscriși la multe din probele ce au figurat în zilele de concurs, **juniorii români au avut o comportare remarcabilă, cucerind patru medalii de aur și o medalie de bronz.** Acest bilanț ne-a permis să ne clasăm pe locul III pe națiuni, după U.R.S.S. (8 victorii) și R.D.G. (5 victorii), performanță meritorie pentru care tinerii atleți și antrenorii lor merită felicitări. Demne de subliniat sînt și rezultatele cu care juniorii români au cîștigat întrecerile. **Doina Spinu** a dovedit, și de această dată, constanța cu care îi este accesibilă săritura de 6,20 m, ceea ce pentru vîrsta ei **(nici 16 ani) constituie o performanță.** În cadrul întrecerilor de la Festival, ea a avut din nou trei sărituri peste 6 m, rod al îmbunătățirii vitezei și tehnicii. Este o bună atletă de concurs. **Constantin Cîrstea** și-a continuat la Berlin șirul succeselor început la meciul de la Erfurt, cu R.D.G. și Polonia (2,09 m) și continuat cu Balcaniada de juniori, de la București (2,12 m). În cadrul Festivalului, tînărul nostru săritor în înălțime a cîștigat proba cu 2,07 m. **Gheorghe Megelea** s-a impus cu siguranță la aruncarea suliței, deși se aflau în concurs șase aruncători de peste 70 m. Ultimul învingător dintre juniorii români, **Nicolae Onescu,** a cîștigat pentru a doua oară în R.D.G., la un interval de mai puțin de o lună, proba de 1 500 m. El se anunță, astfel, un prețios component în „tandemul" cu recordmanul european de juniori, Gheorghe Ghipu.

Să adăugăm în bilanțul tinerilor atleți români și medalia de bronz cucerită de **Carol Antal** la înălțime, locurile IV obținute la săritura în lungime de **Madlen Nicolae** la fete și **Marius Scoartă** la băieți, locurile V pe care s-au clasat **Sofia Mitrică** (greutate fete), **Argentina Pavel** (înălțime fete) și **Paul Neagu** (greutate băieți).

N. MIHAIL

SPORTUL LA BAIA MARE

(Urmare din pag. 1)

garia. Boxerii, la rîndu-le, se pregăteau să-i înfrunte pe pugiliștii cunoscutului club budapestan Epitök. Iată-i și pe fotbaliștii de la Minerul, pentru care campionatul bate la ușă, încercîndu-și forțele în compania colegilor lor de la Cavnic (1—1), promovați și ei în divizia B. Atleții, printre care „speranțele" locale Aurelia Filip și Elisabeta Bakalar, componente ale loturilor naționale de juniori, continuau disputa lor neîncetată cu acele cronometrelor, în timp ce gimnasta Iuliana Simonfi își cizela „solul" în vederea unor viitoare concursuri, iar trăgătorii, în frunte cu consacratul Pintilie Gleb și Vasile Erdös (un mare talent, ni s-a spus) spărgeau taler după taler...

Ați înțeles, desigur, că i-am numit de fapt pe cei mai cunoscuți sportivi din oraș. Dar nu despre acestia dorim să vă vorbim, ci despre miile de anonimi care dau culoare sportului băimărean.

SPORTUL PE TERENURI FĂRĂ TRIBUNE

A fost deosebit de plăcut pentru noi să constatăm că Hotărîrea Plenarei Comitetului Central al Partidului cu privire la dezvoltarea continuă a educației fizice și sportului a găsit un larg ecou în inimile calde ale maramureșenilor. Am luat cunoștință de numeroase inițiative care au condus la întreceri cu un caracter larg, popular. S-a avut în vedere sarcina trasată prin Hotărîrea C.C. al P.C.R. care preciza că „activitatea de educație fizică și sportul de masă vor fi orientate cu prioritate spre folosirea formelor simple, accesibile, desfășurate în aer liber". Se indică în aceeași Hotărîre că „o deosebită atenție se va acorda activităților sportive și turistice care se pot practica în mod organizat sau independent și au o influență favorabilă asupra stării fizice și sănătății, extinderii atletismului, gimnasticii, excursiilor, înotului, mersului pe bicicletă, schiului, patinajului, precum și altor ramuri sportive".

Acestor deziderate, organele sportive din Baia Mare le-au răspuns într-un mod exemplar. Numeroasele acțiuni sportive de masă stau mărturie interesului cu care Consiliul județean pentru educație fizică și sport, în fruntea căruia se află tovarășul **Victor Pordea,** secretar al comitetului județean al P.C.R., un mare iubitor al sportului, și tovarășul **Ion Pop,** prim-vicepreședinte al C.J.E.F.S., priveste activitatea sportivă de masă.

O importantă pondere în realizarea acestor acțiuni revine, desigur, asociațiilor sportive din cele două mari unități ale industriei socialiste din oraș, Întreprinderea metalurgică de metale neferoase (I.M.M.N.) și Uzina mecanică de mașini și utilaj minier (U.M.M.U.M.) — **A. S. Topitorul** și **A. S. Oțelul.**

„Noi continuăm aici o mai veche tradiție sportivă, aceea a fostei echipe de fotbal Phönix, născută imediat după primul război (1918) — ne spunea **Mihai Bob,** președintele asociației sportive Topitorul. **Dar, dacă în trecut exclusivitate avea doar fotbalul, acum pe lîngă echipa noastră din categoria C am creat și alte secții cu bogate activități. Pentru că tot am început cu fotbalul, vă putem spune că avem un campionat al secțiilor din întreprindere cu 24 de formații. Am mai putea vorbi despre secția noastră de tenis (cu o echipă afiliată și cîteva terenuri amenajate prin muncă voluntară, dintre care unul pregătit chiar și pentru nocturnă), despre cea de șah (jucătorii noștri au participat la etapa finală pentru promovarea în divizia A), despre judo (cu sală proprie pentru antrenamente), despre echipele noastre de handbal, de volei, de tenis de masă. Nu exagerăm afirmînd că la activitățile sportive ale asociației noastre sportive iau parte peste 2 000 de salariați din întreprindere".**

Iată cîteva dintre notele culese din catalogul unei asociații care pare a fi deosebit de harnică.

La A. S. Oțelul principalul interes se concentrează în jurul campionatului de fotbal al asociației, care se desfășoară tur-retur, și la care participă opt formații. Animatorii întrecerii sînt activiștii voluntari **Elmer Bart** și **Ștefan Strebeli.** Frumoasă inițiativă, desigur, dar sportivii de la Oțelul, sîntem convinși, ar dori să practice și alte sporturi. Ce dovadă mai bună decît faptul că, în prezent, ei lucrează la amenajarea unor terenuri de handbal și volei ?

SPORTUL SE ALĂTURĂ OBICEIURILOR TRADIȚIONALE

Maramureșenii respectă cu grijă multe dintre obiceiurile moștenite din moși-strămoși. Unul dintre acestea este și sărbătoarea numită **„Tînjaua",** care se organizează anual în comuna Hoteni, în luna mai, prilej cu care este sărbătorit primul om care a ieșit la arat. Astfel, în prezența a mii de săteni au loc demonstrații de gimnastică și box, precum și întreceri de fotbal, volei și oină. Este contribuția tinerilor de la oraș la popularizarea sportului, la reușita deplină a sărbătorii tradiționale. Fuga în saci, trasul frînghiei, cățărarea pe stîlpi, mersul pe picioroange sînt de asemenea probe la care tinerii săteni și orășeni se întrec în a-și dovedi iscusința, realizînd spectacole pline de farmec și voie bună.

Asemenea sărbători populare, denumite festivaluri cultural-sportive au loc anual și în comunele Stejarul, Stoicenl, Izvoarele etc. Chiar duminică, va avea loc un astfel de festival, numit **„Hora la Prislop",** în împrejurimile orașului Borșa, festival care a ajuns la cea de a VI-a ediție și la care participă reprezentanți ai județelor Maramureș, Suceava și Bistrița-Năsăud. Va fi un nou și minunat prilej pentru excursii pe jos și cu bicicleta, pentru întreceri sportive de tot felul.

Dacă la aceste acțiuni sportive, de o astfel de amploare adăugăm și alte activități întîlnite pe stadionul orășului (competiția interjudețeană de oină cu participanți din Maramureș, Satu Mare, Bistrița-Năsăud și Sălaj) sau la Ștrandul municipal (cu cele patru bazine solicitate din plin, unde sute de copii au deprins tainele înotului) vom afla imaginea sportivă a Băii Mari, acum în zilele de vacanță, imagine care ne-a impresionat cu atît mai mult cu cît ea ne certifică faptul că aici sportul — desi nu cu foarte mare tradiție — a devenit o parte integrantă a vieții noi, socialiste, pe care o trăiește Baia Mare.

SPORT ȘI SĂNĂTATE

INIȚIATIVE BRAȘOVENE...

Statornic și entuziast prieten al sportului, confratele nostru Virgil Ludu ne-a trimis la redacție buletinul (editat lunar de C.J.E.F.S.) comisiei pentru activitățile de masă din județul Brașov. Înscriem, cu plăcere, această lăudabilă preocupare de explicare și popularizare a tot ceea ce se face pentru generoasa idee de sport și sănătate, printre inițiativele care — după părerea noastră — pot stimula eficient eforturile de îndeplinire a importantelor prevederi cuprinse în Hotărîrea Plenarei C.C. al P.C.R. din 28 februarie-2 martie, cu privire la dezvoltarea continuă a educației fizice și sportului.

Este, într-adevăr, necesar ca frumoasele acțiuni întreprinse în ultima vreme în acest domeniu să fie larg cunoscute, ca experiența pozitivă a unor asociații, activiști sportivi, profesori de specialitate să fie generalizată la nivelul întregului județ. „Sumarul" buletinului ni se pare, de altfel, convingător în ceea ce privește seriozitatea și pasiunea autorilor. Aflăm că peste 150 000 de oameni ai muncii, în marea lor majoritate tineri, participă cu o regularitate pe care o dorim păstrată și în viitor, la bogatul calendar al activităților de masă, realizat cu contribuția efectivă a factorilor județeni cu atribuții în domeniul educației fizice și sportului (organizațiile U.T.C., sindicale, de pionieri, învățămînt, cooperație meșteșugărească etc.).

Agenda competițiilor de masă ne arată nu numai CÎT ci și CUM se muncește în această direcție — termene precise, obiective realizate, răspunderi concrete, nominale, mijloacele folosite. Buletinul de care vorbim este, de altfel, o oglindă fidelă a muncii desfășurate de toți cei care au în responsabilitate dezvoltarea continuă a sportului de masă brașovean. Este, în această ordine de idei, lesne de văzut și de apreciat rezultatele obținute în organizarea diferitelor întreceri, în cadrul centrelor de inițiere sportivă, în acțiunile de selecție, în extinderea activităților la centrele de culturism, gimnastică de întreținere, cultură fizică medicală, ansambluri și demonstrații etc. Totul arată cît de atent este urmărită și stimulată activitatea sportivă de masă, locul important pe care ea îl ocupă în preocupările C.J.E.F.S. și ale celorlalți factori cu atribuții.

Consemnăm, de aceea, inițiativa brașoveană, sugerînd totodată forurilor de resort extinderea ei și în celelalte județe.

LA CLUBUL SPORTIV ȘCOLAR

SE CLĂDEȘTE O NOUĂ ECHIPĂ DE RUGBY

I-am reîntîlnit, în plină vară, la cabana *Cheia Rîșnoavei.* Bine dispuși, luminoși, așa cum îi știm de ani. Ultima oară îi văzusem la sfîrșitul finalei campionatului republican de juniori la rugby. În timp ce antrenoarea *Mariana Lucescu* era purtată pe brațe de jucătorii echipei sale — Șc. sportivă nr. 2 — care cîștigaseră titlul de campioni, antrenorii *Cornel Munteanu* și *Nicolae Vizitiu* — căci despre ei este vorba — erau „negri de supărare". Formația pregătită de ei — Clubul sportiv școlar București — pierduse un titlu republican după ce în ultimii zece ani, le cîștigase, consecutiv, pe toate.

La Cheia, în jurul unei mese așezată la umbra unui copac, discuția a pornit, firesc, de la acea finală.

— *A fost un șoc* — spunea *Cornel Munteanu. Cu o echipă în care erau mulți dintre cei ce învinseseră „XV"-le Franței, nu ne așteptam să pierdem. Dar tinerii noștri rugbyști au crezut în ziua aceea că este de ajuns să „ai nume", să fii internațional, pentru a cîștiga...*

N. Vizitiu ne pune imediat în temă în ceea ce privește prezența lor la Cheia Rîșnoavei. Clubul sportiv școlar a organizat o tabără școlară pentru membrii viitoarei echipe de rugby : *„Din vechea echipă,* ni se spune, *n-au mai rămas decît Buga, Ninu, Milea, Toma* și *Stoica. Ne aflăm aici pentru a clădi o nouă formație din tineri născuți între 1957 și 1955".* Aflăm, că cei doi antrenori — demni de tot respectul pentru pasiunea cu care migălesc de ani la formarea de rugbyști din rîndul tinerilor — au pornit din nou la lucru temeinic. În acțiunea „totul de la început" s-au inclus multe obiective, dintre care unele au și fost atinse : s-au selecționat tineri puternici și bine dezvoltați din punct de vedere fizic ; „vedetele", mai precis neseriosii, au fost înlăturați din lot ; s-a instaurat deviza : „muncă și seriozitate" ; cumînțenia este un atribut indispensabil fiecărui jucător, ș.a.m.d.

Ne-am dat seama. Cei doi tehnicieni lucrează cu seriozitate și... spor. De multe ori s-au făcut și cîte trei antrenamente pe zi, „fără ca cineva să aibă ceva de spus". În mod special s-a pus accent pe: tehnica individuală și de compartiment, pregătire specială pentru dezvoltarea calităților fizice și, bineînțeles, cunoașterea regulilor jocului. Ne-au fost prezentate și cîteva... talente : *Cristian Gheorghiosu* („Are 1,98 m, 18 ani — jucător bun pentru linia a III-a. Un viitor Radu Demian"), *Petre Anton* („O aripă cu viteză remarcabilă, forță și curaj. Doar 17 ani"), *Constantin Buga* („Un tînăr excepțional, cuminte, bun jucător. S-a impus în mod deosebit prin seriozitatea sa, în calitate de căpitan de echipă"), *Nicolae Stoica* („Mijlocaș la deschidere — bun tehnician"), *Emil Stănescu* („Aleargă cel mai bine dintre toți"), *Marin Zafiescu* („Un bun placheur, fratele lui Zafiescu din lotul F.I.R.A. '73").

Într-o zi, a avut loc aici o ședință originală. *„Fiecare să ia cuvîntul* — li s-a recomandat — *pentru a spune care sînt, după părerea voastră, lipsurile pe care le aveți".* Și, pozitiv, fiecare a știut exact ce îi lipsește, în ce direcție trebuie să-și îndrepte atenția. „Eu n-am forță de împingere" ; „N-am detentă" ; „Îmi lipsește îndemînarea la prinderea balonului"...

— *N-am avut niciodată un colectiv atît de dornic să lucreze,* ne spune la plecare *C. Munteanu. În plus, toți sînt prieteni și, mare lucru, serioși...*

Se clădește o nouă echipă, se cresc noi rugbyști. În liniște, cu modestie și seriozitate. Așa cum ne-a obișnuit în ultimii ani *Clubul sportiv școlar București* (președinte — *Teodor Bolea,* vicepreședinte — *Victor Topoloveanu*), clubul care în ultimii doi ani a dat loturilor F.I.R.A. nu mai puțin de 19 juniori buni...

Modesto FERRARINI

ANTAL (CIBO Brașov) - LA A DOUA VICTORIE ÎN CAMPIONATELE DE CICLISM

CLUJ, 9 (prin telefon). Orașul de pe malurile Someșului, devenit veritabil cartier general al sportului cu pedale, a găzduit finala campionatului național de semifond pentru juniori. Întrecerile s-au desfășurat pe un traseu excelent pentru probe pe circuit, situat în jurul stadionului și al hotelului Napoca. Timp foarte bun, spectatori numeroși, entuziasti. De altfel, pe zi ce trece, ciclismul devine tot mai popular la Cluj, grație marelui număr de întreceri rutiere programate în luna august în acest mare oraș.

Întrecerea juniorilor mici a reunit 44 de concurenți. Ei au acoperit de 12 ori traseul, rulînd 21,6 km. Titlul național a fost cucerit de **Andrei Antal (CIBO Brașov)** care îi aduce astfel antrenorului său **Martie Ștefănescu** cea de a doua victorie. Iată clasamentul final: 1. ANDREI ANTAL (CIBO Brașov) **a parcurs 21,6 km în 35:40 (m. o. 36,360 km), 21 de puncte — campion al României;** 2. Dan Bonciu (Șc. sp. 3 București) 8 p; 3. Alex. Vlăstaru (C.S. Brăila) 7 p; 4. Valentin Marin (Șc. sp. 2 București) 6 p; 5. Ioan Lazăr (C.S.M. Cluj) 6 p; 6. Viorel Vlad (Șc. sp. 3 București) 3 p.

La startul cursei juniorilor mari s-au prezentat 61 de alergători. Campionatul a programat 18 ture, însumînd 32,4 km. Alergarea a fost mai rapidă, dar victoria la fel de detașată ca și la juniori mici. Clasament final:

1. ROMICA SIMION (**Școala sportivă nr. 1 București**) **a parcurs 32,4 km în 49 min. (m.o. 39,673 km), 28 de puncte — campion al României;** 2. Adrian Ionescu (Voința Ploiești) 16 p; 3. Aurel Ciobanu (Voința Ploiești) 13 p; 4. Costică Bonciu (Șc. sp 3 București) 10 p; 5. Nicolae Tănăsescu (Dinamo) 9 p; 6. Ilie Totora (Șc. sp. 2 București) 5 p.

Fr. LASZLO

din TOATE SPORTURILE

VOLEI. În cadrul verificărilor efectuate în vederea participării la Universiadă, Selecționata feminină studențească a României a jucat, la Rm. Vîlcea, în compania echipei Mexicului. După cum ne transmite corespondentul **Dragomir Rosianu,** sportivele române au avut o evoluție excelentă, oglindită, de altfel, în scorul partidei : 3—0 (3, 0, 4). În deschidere, într-o întîlnire amicală, voleibalistele de la Medicina București au dispus de cele de la Universitatea Craiova cu 3—0 (7, 5, 12).

POLO. După cum anunță federația de specialitate din Iugoslavia, întrecerile campionatului balcanic de polo programate inițial în localitatea Kragujevac și-au schimbat orașul gazdă. Turneul va avea loc între 23 și 26 august în insula **Korcula,** aflată la o distanță de 2 ore (de călătorit cu vaporul în Marea Adriatică) de Split. La ediția din acest an a competiției balcanice țara noastră va fi reprezentată de o selecționată de tineret. ● **LA ULTIMA ȘEDINȚĂ** a comitetului balcanic al federațiilor de natație, delegația iugoslavă a propus ca în afara tradiționalului campionat rezervat juniorilor (limită de virstă 20 de ani) să se organizeze în fiecare an și cîte o competiție pentru echipele alcătuite din polo-iști de 18 ani și mai tineri. O hotărîre definitivă va fi luată la congresul balcanic ce se desfășoară în aceste zile la Dubrovnik.

SĂRITURI ÎN APĂ. **Florentina Socol, Liliana Popescu, Mihaela Atanasiu** și **Sorana Iacob,** însoțite de antrenorii **Pantelimon Decuseară** și **Nicolae Speriosu,** pleacă astăzi la Budapesta pentru a participa, simbătă și duminică la un concurs internațional ● ȘTRANDUL TINERETULUI VA FI, între 17 și 26 august, gazda a trei importante concursuri : întîlnirea internațională dintre selecționatele Bucureștiului și Varsoviei (17—18 august), campionatele republicane de juniori (19, 20 și 21 august) și campionatele republicane de seniori (24, 25 și 26 august).

INOT. În zilele de 15 și 16 august, ștrandul Tineretului din Capitală va găzdui **tradiționala întîlnire bilaterală** dintre echipele de copii (**categoria B** 11—12 ani și **categoria A** 13—14 ani) ale **României** și **Bulgariei.** Selecționatele țării noastre vor cuprinde, alături de înotătorii aflați la Balcaniada de la Dubrovnik și pe cei mai talentați copii care se vor afirma în cadrul campionatelor republicane ce se desfășoară în aceste zile tot la ștrandul Tineretului din Capitală.

TIR. Începînd de mîine orașul Alexandria va găzdui o mare și importantă competiție, **„Cupa României"** ediția 1973. În program figurează două probe de pușcă : **sport 3x20 focuri** și **standard** (3x20 f). La confruntările pentru valoroasul trofeu participă trăgători din 12 județe și din Capitală, printre care și numeroși tinerești fruntași, cu excepția celor din loturile naționale. ● **IN CINSTEA ZILEI DE 23 AUGUST,** Clubul sportiv **Școlarul București** organizează un mare concurs dotat cu **„Cupa Școlarul"** pentru juniori. Întrecerile se vor desfășura simbătă și duminică pe poligonul Tunari din Capitală și la ele vor participa concurenți din **București, Brașov, Ploiești, Arad, Iași, Bacău, Cluj, Giurgiu, Baia Mare** și **Focșani.** În program : probe de pușcă (standard și aer comprimat) și pistol (viteză, sport și aer comprimat).

PATINAJ. Secția de viteză a clubului sportiv Dinamo Brașov (antrenor **Ernest Ulrich**) are o serie de campioni naționali, atît în întrecerile pe luciul gheții, cît și pe pistele de asfalt. În aceste zile, dinamoviștii se pregătesc intens pe... uscat, în vederea fazelor decisive ale campionatului republican de patinaj pe rotile. Pînă în prezent, conducerea tehnică a secției brașovene a organizat patru concursuri de selecție a noi elemente talentate și cîteva reuniuni cu norme de control pentru patinatorii consacrați. În confruntările avansaților s-au remarcat Vasile Coros (deținător al titlurilor la probele de 1500 și 2000 m pe rotile), Radu Nicolicioiu, Ladislau Foct, Attila Varga, Mihail Marian, Gabriela Cîrică și Magda Sölösy, tineri aflați în evident progres. În disputele începătorilor, s-au evidențiat Florin Găzdău și Monica Silvianu. În zilele de 20 și 21 august, dinamoviștii vor participa la etapa județeană a campionatului pe rotile programată a avea loc pe alelle asfaltate din Poiana Brașov.

DUPĂ C.E. DE CAIAC-CANOE JUNIORI DIN POLONIA

DE LA TREI MEDALII DE AUR LA DOUĂ DE BRONZ — UN DRUM NUMIT REGRES

La finele săptămînii trecute, lacul Radun din apropierea orașului polonez Walcz a găzduit întrecerile celei de a IV-a ediții a campionatelor europene de caiac-canoe juniori, la startul cărora s-au aliniat 290 de speranțe ale padelei și pagaei din 22 de țări.

După cum se știe, la capătul celor trei zile de dispute, titlurile europene la cele nouă probe au fost cucerite de R. D. Germană (4), U.R.S.S. (3), Bulgaria (1) și Polonia (1), în clasamentul general pe națiuni ordinea primelor trei clasate fiind U.R.S.S. — 72 p, R. D. Germană — 67 p și Ungaria — 52 p.

Reprezentanții țării noastre au încheiat această ediție a „europenelor" cu un bilanț modest și, în orice caz, mult mai slab decît cel de la ediția precedentă, unde tinerii caiaciști și canoiști români au cucerit trei medalii de aur și locul întîi în clasamentul general pe națiuni. De această dată team-ul român s-a înapoiat de la întrecerea continentală doar cu două medalii de bronz și un loc VI în clasamentul general, poziție lipsită de strălucirea pe care am fi dorit-o. Și pentru că tot ne aflăm la clasamente, se cuvine să subliniem și faptul că reprezentanții noștri au ocupat locul V—VI la canoe și locul VI la caiac, ceea ce reprezintă, de asemenea, foarte puțin. Același loc șase ne-a revenit și în clasamentul pe medalii, unde prima poziție este ocupată de sportivii din R. D. Germană, cu 4 medalii de aur și trei de argint.

Cu cele două medalii de bronz cucerite de caiaciștii și canoiștii noștri, trebuie să spunem de la bun început că șirul victoriilor românești în arena internațională la acest sport se întrerupe în mod nedorit și chiar puțin îngrijorător, cu atît mai mult cu cît și aici, la nivelul juniorilor, țara noastră avea o poziție de elită. În momentul de față, după această ediție a C.E., poziția noastră a scăzut simțitor, făcîndu-ne să ne întrebăm — și nu numai noi ! — care sînt cauzele acestui regres.

În probele feminine este cert că nu dispunem de elemente prea valoroase, deși Arina Roh s-a dovedit a fi, atît în proba de dublu, cît și în cea de patru, un stroc talentat. Să nu uităm, însă, că ea mai are încă un an de juniorat, în timp ce toate celelalte sportive românce prezente la Walcz s-au aflat la limita maximă a vîrstei permise de regulament. Cu atît mai mult subliniem lipsa rezultatelor bune, cu cît aceste sportive constituie în momentul de față rezervorul din care trebuie să se alimenteze prima reprezentativă a țării, or după evoluția fetelor noastre la Walcz este puțin probabil că antrenorii echipei naționale să se gîndească la vreo promovare.

La băieți, în probele de caiac, putem sublinia comportarea relativ bună a echipajului de 4, compus din **Radu Șofran, Gavrilă Pamacai, Sorin Matache** și **Ionel Sold.** Ni se pare, însă, că acest echipaj putea realiza mult mai mult decît medalia de bronz.

În cronica finalelor arătam că, de-a lungul celor 500 de metri, a fost vizibilă o dublă schimbare a tempo-ului la reprezentanții noștri, schimbare care a însemnat pierderea unor secunde prețioase și, implicit, a unei poziții și mai bune pe podiumul de premiere, dar nu ne putem explica în nici un fel cărui fapt s-a datorat această scădere.

Un alt fapt la care vrem să ne oprim este ocuparea ultimului loc în proba de caiac dublu băieți. Este cert că echipajul nostru **(Radu Șofran — Gavrilă Pamacai)** putea să se claseze în primele patru locuri, avînd o valoare net superioară celei a echipajelor din Spania, Bulgaria, R. F. Germania și chiar R. D. Germană, dar se pare că reprezentanții noștri au renunțat să mai lupte în momentul în care și-au dat seama că nu mai pot obține o medalie. Poate că ei s-au gîndit să se menajeze pentru proba de caiac 4, la care luau startul peste circa o oră, dar nu putem fi de acord cu acest lucru în momentul în care ei aveau asigurat un loc în finala de dublu. Poate că — dacă lucrurile stau așa — era mai bine ca țara noastră să fie reprezentată în proba de caiac dublu de un alt echipaj, care și-ar fi apărat șansele cu mai multă ambiție, dînd maximum de randament și nemaiavînd grija unei alte finale. Așa, însă, echipajul nostru a apărut în această probă pe ultimul loc, lucru cu totul și cu totul ieșit din comun, care a surprins pe absolut toată lumea prezentă la întreceri.

Pentru a încheia însemnările noastre referitoare la evoluția sportivilor români în probele de caiac, se cuvine să arătăm că la simplu ne aflăm departe de a avea un reprezentant de valoare, **Ionel Sold** nefiind capabil să facă față la Walcz mult mai puternicilor săi adversari.

La canoe așteptam trei medalii, dintre care cel puțin una de aur, dar, după cum se știe caniștii români au obținut doar una de bronz. Aceasta a revenit echipajului de canoe 7 **(Gheorghe Lungu, Simion Isai, Ștefan Parmac, Gheorghe Simiocenco, Silvan Ivan, Ivan Gavrilov** și **Petre Capusta),** dar nu ne putem considera mulțumiți, întrucît România deține titlul european la această probă și candida din nou la el. Pierderea direcției în finalul cursei a aruncat echipajul pe locul III, loc destul de modest.

În sfîrșit, la canoe simplu **(Gheorghe Lungu)** și dublu **(Silvan Ivan — Ștefan Parmac)** România a fost reprezentată la fel de modest, locurile V și respectiv VI însemnînd foarte puțin.

Ca o concluzie generală după această a IV-a ediție a C.E. de caiac-canoe, juniorii români au evoluat cu mult sub posibilități, făcînd necesară, de-acum înainte, o mai intensă, mai minuțioasă și mai susținută muncă. Cei trei antrenori ai reprezentativei **(Igor Lipalit, Radu Dumitru** și **Ștefan Vișevan)** vor trebui să-și împartă sarcinile mai atent, să colaboreze mai strîns și să fie mai drastici cu elevii lor, întrucît numai printr-o activitate deosebit de serioasă și o pregătire asiduă România își va putea recuceri poziția pierdută.

Horia ALEXANDRESCU

SPORTIVI ROMÂNI LA „REGATA TATA"

Sîmbătă și duminică, pe pista de sporturi nautice din localitatea Tata (Ungaria) se va desfășura una din ultimele regate internaționale ale sezonului, la care va participa și un grup de caiaciști și canoiști români. Printre sportivii noștri care vor fi prezenți la startul competiției se numără **I. Irimia, I. Erofei, A. Conțolenco, I. Ilievici, Șt. Pocora, I. Sebastian** ș.a.

TÎRGUL DE VARĂ

pune la dispoziția dv., pînă la data de 31 august, un bogat sortiment de: **ciorapi file supraelastici** (producția fabricii „8 Martie"-Piatra Neamț), **sandale cu fețe din piele, piele sintetică și înlocuitori de piele, pantofi cu fețe textile** precum și alte articole de îmbrăcăminte și încălțăminte de sezon

Reduceri de prețuri pînă la 25%

fotbal

„DISTRIBUȚIILE" STAGIUNII 1973-1974

— Loturile de jucători ale celor 18 echipe din Divizia A —

Cu două zile înaintea începerii celei de a 56-a ediții a Diviziei A, vă prezentăm componența loturilor celor 18 combatante. Precizăm că situația de mai jos nu este definitivă, F.R.F. avînd încă de aprobat o suită de transferări care vor fi anunțate la data rezolvării lor de către cluburile interesate.

Acum, iată cîteva dintre datele care vă interesează privind efectivele de jucători cu care formațiile de A se aliniază la startul de duminică. **În dreptul fiecărui lot, publicăm fotografia căpitanului formației, ca o cuvenită atenție pentru acești purtători ai banderolei de onoare, pe care îi dorim exemple sub toate aspectele pentru coechipierii lor.**

Dinu

DINAMO

ANTRENOR : Ion Nunweiller.

LOTUL : Cavai, Constantinescu, Eftimescu, G. Sandu, Cheran, Lucuță, Dobrău, Deleanu, Stoenescu, Sătmăreanu II, Moldovan, Dinu, R. Nunweiller, Fl. Dumitrescu, Dumitrache, Sălceanu, Roșu.

JUCĂTORI NOI, CU DREPT DE JOC IMEDIAT : I. Nicolae (Azotul Slobozia), Dudu Georgescu (Progresul București), P. Radu (Minerul Baia Mare).

JUCĂTORI PLECAȚI : Rămureanu (Petrolul), Cosma, Gaspar și Batacliu (Progresul București), P. Nicolae (F. C. Bihor), Doru Popescu, Lucescu.

CULORILE CLUBULUI : alb-roșu.

Oblemenco

UNIVERSITATEA CRAIOVA

ANTRENOR : prof. Constantin Cernăianu.

LOTUL : Manta, Oprea, Papuc, Niculescu, Bădin, Deselnicu, Velea, Chivu, Berneanu, Strîmbeanu, Ivan, Balaci, Țarălungă, Pană, Bălan, Oblemenco, Nițâ, Marcu.

JUCĂTORI NOI, CU CARANTINĂ : Ștefănescu (Steaua).

JUCĂTORI PLECAȚI : nici unul.

CULORILE CLUBULUI : alb-albastru.

Vlad

F. C. ARGEȘ

ANTRENOR : Ștefan Coidum (îl înlocuiește pe Florin Halagian).

LOTUL : Stan, Niculescu, Ariciu, Pigulea, Olteanu, Vlad, Barbu, Ivan, Ciolan, Nedelcu, M. Popescu, Prepurgel, Mustățea, Radu, Troi, Dobrin, Jercan, Roșu.

JUCĂTORI NOI CU DREPT DE JOC IMEDIAT : nici unul.

JUCĂTORI NOI CU CARANTINĂ : Toporan (Azotul Slobozia).

JUCĂTORI PLECAȚI : Cassai (Sportul studențesc).

CULORILE CLUBULUI : alb-violet.

Vătafu

SPORT CLUB BACĂU

ANTRENOR : Constantin Rădulescu.

LOTUL : Ghiță, Voinea, Margasoiu, Velicu, Catargiu, Comănescu, Sinăuceanu, Volmer, Hriței, Duțan, Vătafu, Soșu, Cîrpuci, Pană, Dembrovschi, Enescu, Bălușă, Florea.

JUCĂTORI NOI, CU DREPT DE JOC IMEDIAT : Munteanu (Universitatea Cluj).

JUCĂTORI NOI, CU CARANTINĂ : nici unul.

JUCĂTORI PLECAȚI : Rugiubei (Știința Bacău), Mioc (Politehnica Timișoara), Blejuscă (Politehnica Iași).

CULORILE CLUBULUI : alb-roșu.

M. Bretan

C. F. R. CLUJ

ANTRENOR : dr. Constantin Rădulescu (consilier), Emil Chirilă.

LOTUL : Gadja, Lupu, Dragomir, Penzeș, Szöke, M. Bretan, Cojocaru, Țegean, Vișan, S. Bretan, E. Bucur, Adam, Petrescu, Moga, Boca, I. Mureșan.

JUCĂTORI NOI, CU DREPT DE JOC IMEDIAT : Lengyel (Ind. sîrmei Cîmpia Turzii), Catona (Jiul).

JUCĂTORI NOI, CU CARANTINĂ : Giurgiu (Corvinul Hunedoara).

JUCĂTORI PLECAȚI : Moldovan („U" Cluj), Roman, L. Mihai (ambii își satisfac serviciul militar), Pripici (Ind. sîrmei Cîmpia Turzii).

CULORILE CLUBULUI : alb-vișiniu.

Sătmăreanu

STEAUA

ANTRENOR : Gheorghe Constantin.

LOTUL : Haidu, Iordache, Coman, Sătmăreanu, Ciugarin, Smarandache, Dumitru, Dumitriu IV, Ion Ion, Iovănescu, Stoica, Pantea, Tătaru, Năstase, Aelenei, Răducanu.

JUCĂTORI NOI, CU DREPT DE JOC IMEDIAT : Bică (Autobuzul București), N. Ionescu (Petrolul), Agud (F. C. Bihor), Szabados (Jiul), Amarandei (Politehnica Iași).

JUCĂTORI PLECAȚI : Negrea și Șumulanschi (Metalul București), Vigu (F.C. Constanța), Ștefănescu (Universitatea Craiova), Hălmăgeanu (retras din activitatea sportivă).

CULORILE CLUBULUI : roșu-albastru.

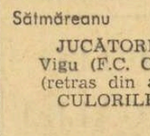

Pescaru

STEAGUL ROȘU

ANTRENOR : Nicolae Proca.

LOTUL : Adamache, Purcariu, Anghelini, Hîrlab, Jenei, Olteanu, Rusu, Naghi, Cadar, I. Mateescu, Ghergheli, Șerbănoiu, Arineanu, Zotincă, Anghel, Pescaru, Györfi, Jambor, Papuc.

JUCĂTORI NOI, CU DREPT DE JOC IMEDIAT : Fanici (Mureșul Toplița).

JUCĂTORI NOI, CU CARANTINĂ : D. Mateescu (Metalul București).

JUCĂTORI PLECAȚI : Ivăncescu (Tractorul Brașov), Balint (Textila Odorhei), Albu (F.C. Bihor).

CULORILE CLUBULUI : galben-negru.

Antonescu

F. C. CONSTANȚA

ANTRENOR : Emanoil Hașoti.

LOTUL : Ștefănescu, Popa, Stoica, Ghirca, Antonescu, Bălosu, Nistor, Tănase, Mihu, Oprea, I. Constantinescu, Caraman, Turcu, Mărculescu, Negoescu.

JUCĂTORI NOI, CU DREPT DE JOC IMEDIAT : Vigu (Steaua), Drogeanu (promovat de la tineret), Jurcă (Sportul studențesc), Lică (Universitatea Cluj).

JUCĂTORI NOI, CU CARANTINĂ : nici unul.

JUCĂTORI PLECAȚI : Tufan (Delta Tulcea), A. Rădulescu (Sportul studențesc), Mihăilescu (Metalul Plopeni), Ologu (Corvinul Hunedoara).

CULORILE CLUBULUI : alb-albastru.

Pojoni

U. T. ARAD

ANTRENOR : Toma Jurcă.

LOTUL : Vidac, Birău, Schepp, Pojoni, Pîrvu, Popovici, Purima, Broșovschi, Ghiță, Axente, Sima, Domide, Kun, Cura.

JUCĂTORI NOI, CU CARANTINĂ : Iorgulescu, Trandafilon (ambii de la Metalul București), Munteanu (Corvinul Hunedoara).

JUCĂTORI PLECAȚI : Condruc (Minerul Baia Mare), Calinin și Căldăruș (ambii la C.S.M. Suceava)

CULORILE CLUBULUI : alb-roșu.

Libardi

JIUL

ANTRENOR : Trăian Ivănescu (îl înlocuiește pe Ștefan Coidum).

LOTUL : I. Gabriel, Georgescu, Tonca, Stocker, Dodu, A. Naghi, Libardi, Cotormani, Urmeș, G. Stan, Mulțescu, Roznai, Naidin, Stoian.

JUCĂTORI NOI, CU DREPT DE JOC IMEDIAT : Mocanu, Nițu și Tudor (Steaua), Grama (Progresul București), Predescu (Dinamo București).

JUCĂTORI NOI, CU CARANTINĂ : Naste (Politehnica Iași), Selimeși (Metrom Brașov).

JUCĂTORI PLECAȚI : Marincan (Vulturii Textila Lugoj), Szabados (Steaua), Făgaș (Progresul București), Onuțan (A.S. Armata Tg. Mureș), Mihai Marian (Mureșul Deva).

CULORILE CLUBULUI : alb-negru.

Dincuță

PETROLUL

ANTRENOR : Gheorghe Dumitrescu.

LOTUL : Tănase, Gruber, Tudorie, Cringașu, Ciupitu, Taporea, Toader, Angelescu, Cozarec, Istrătescu, Dincuță, Pîrvu, Pisău, Curcă.

JUCĂTORI NOI, CU DREPT DE JOC IMEDIAT : Rămureanu (Dinamo București), Badea (Petrolul Videle), Popa (Electronica București), Eparu (Chimia Brazi), Dobre (Gloria Buzău), Cuperman (Sportul studențesc), Zamfir (Petrolul Videle), Popa (Șoimii Timișoara).

JUCĂTORI NOI, CU CARANTINĂ : Marinescu (Delta Tulcea).

JUCĂTORI PLECAȚI : N. Ionescu (Steaua), I. Constantin (Sportul studențesc).

CULORILE CLUBULUI : galben-roșu.

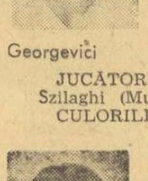

Naghi

A. S. ARMATA TG. MUREȘ

ANTRENOR : Romeo Catană (îl înlocuiește pe Tiberiu Bone).

LOTUL : Nagel, Solyom, Szöllösy, Kiss, Ispir, Unchiaș, Czako, Onuțan, Szekely, Varodi, Bölöni, Hajnal, Koller, Orza, Naghi, Fazekas, Mureșan, Caniaro, Sultănoiu.

JUCĂTORI NOI, CU DREPT DE JOC IMEDIAT : Focșeneanu (Gaz metan Mediaș), Ștefan Grigore (Progresul București), Pîslaru (Progresul București), I. Both (Unirea Cristur).

JUCĂTORI NOI CU CARANTINĂ : Ghinea (Minerul Baia Mare), Al. Munteanu (Olimpia Satu Mare).

JUCĂTORI PLECAȚI : Tevi (Progresul București), Așa (A.S.A. Cîmpulung Moldovenesc), Lucaci II (Textila Odorhei), Botoș (A.S. Mircurea Ciuc), St. Covaci (A.S. Mircurea Ciuc).

CULORILE CLUBULUI : roșu-albastru.

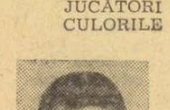

Răducanu

RAPID

ANTRENOR : Tache Macri.

LOTUL : Răducanu, Ioniță, Pop, Boc, Codrea, Ștefan, Fl. Marin, M. Stelian, Angelescu, Rișniță, Rotaru, Năsturescu, Dumitriu II, Neagu, Strat I.

JUCĂTORI NOI, CU DREPT DE JOC IMEDIAT : Corec (C.F.R. Timișoara), State (Metalurgistul Cugir).

JUCĂTORI NOI, CU CARANTINĂ : Periat (C.F.R. Timișoara).

JUCĂTORI PLECAȚI : Petreanu (Sportul studențesc), Grigoraș (C.S.M. Reșița), Mușat (S. N. Oltenița).

CULORILE CLUBULUI : alb-vișiniu.

Georgevici

C. S. M. REȘIȚA

ANTRENOR : Ion Reinhardt.

LOTUL : Ilieș, Kafka, Kiss, Georgevici, Rednic, Ologeanu, Beldeanu, Pușcaș, Roșca, Atodiresei, Nestorovici, Florea, Păunescu, Ambruș.

JUCĂTORI NOI, CU DREPT DE JOC IMEDIAT : Constantin și Căprioru (ambii de la Metalul Drobeta Tr. Severin).

JUCĂTORI NOI, CU CARANTINĂ : Grigoraș (Rapid București).

JUCĂTORI PLECAȚI : Neagu (C.S. Tîrgoviște), Gornea (C.F.R. Arad), Szilaghi (Mureșul Deva).

CULORILE CLUBULUI : roșu-negru.

Kraus

SPORTUL STUDENȚESC

ANTRENOR : Gheorghe Ola.

LOTUL : Suciu, I. Vasile, Tănăsescu, Kraus, M. Sandu, Manea, Ciocîrlan, Cazan, O. Ionescu, Chihaia, Lucaci, Moldoveanu, Leșeanu.

JUCĂTORI NOI, CU DREPT DE JOC IMEDIAT : Mândoiu (Progresul București), Grigore (C.S. Tîrgoviște), Ion Constantin (Petrolul), Șerbănică (Liceul de fotbal București), Grosu (Școala sportivă nr. 2 Buc.), Rădulescu (F.C. Constanța).

JUCĂTORI NOI, CU CARANTINĂ : Cassai (F.C. Argeș), Petreanu (Rapid), Tolea (C.S.U. Galați).

JUCĂTORI PLECAȚI : Cuperman (Petrolul), Jurcă (F.C. Constanța).

CULORILE CLUBULUI : alb-negru.

R. Cîmpeanu

UNIVERSITATEA CLUJ

ANTRENOR : Silviu Avram (îl înlocuiește pe Ștefan Onisie).

LOTUL : Ștefan, Negru, Lăzăreanu, Crețu, Pexa, R. Cîmpeanu, Mihăilă, Porațki, Al. Matei, Anca, Fanea, Furnea, Soo, Ciocan, Negruțiu, Hurloiu, Uifăleanu, Barbu, M. Munteanu, V. Mureșan, Coca, I. Bucur, S. Cîmpeanu.

JUCĂTORI NOI, CU DREPT DE JOC IMEDIAT : Moldovan (C.F.R. Cluj), Naghi (Ind. sîrmei Cîmpia Turzii), Suciu (Ind. sîrmei Cîmpia Turzii).

JUCĂTORI PLECAȚI : Totoianu (Ind. sîrmei Cîmpia Turzii), Solomon (Arieșul Turda), Sudy (F.C. Bihor), I. Munteanu I (Sport club Bacău), Lică (F.C. Constanța).

CULORILE CLUBULUI : alb-negru.

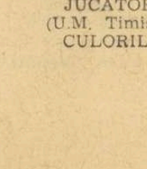

Ianul

POLITEHNICA IAȘI

ANTRENOR : Ilie Oană.

LOTUL : Costaș, Pop, D. Romilă, Ciubotaru, Hanciuc, Stoicescu, Ianul, Sofian, Simionaș, Toacă, M. Romilă, Goleac, Marica, Dănilă, Lupulescu, Moldovan, Incze, Ailoaie.

JUCĂTORI NOI, CU DREPT DE JOC IMEDIAT : Atimoftoaie și A. Dumitru (Tarom București), Micloș (Steaua).

JUCĂTORI NOI, CU CARANTINĂ : Samoilă (Trotușul Orașul Gh. Gheorghiu Dej), Blejuscă (S. C. Bacău).

JUCĂTORI PLECAȚI : Amarandei (Steaua), Naste (Jiul).

CULORILE CLUBULUI : alb-albastru.

Mehedințu

POLITEHNICA TIMIȘOARA

ANTRENOR : Ion Ionescu.

LOTUL : Catona, Gaboraș, Popa, Mehedințu, Arnăut, Maier, Surdan, Fülop, Bungău, Șchiopu, Mihalcic, Dima, Floareș, Dașcu, Bojin, Covalcic.

JUCĂTORI NOI, CU DREPT DE JOC IMEDIAT : Jivan (C.F.R. Arad), Chimiuc (C.F.R. Timișoara), Lața (U.M. Timișoara).

JUCĂTORI NOI, CU CARANTINĂ : Mioc (S.C. Bacău).

JUCĂTORI PLECAȚI : Haias (C.F.R. Timișoara), Gherga și Regep (U.M. Timișoara).

CULORILE CLUBULUI : violet-alb.

MECIURILE PRIMEI ETAPE DIN „B" ȘI ARBITRII LOR

SERIA I

F.C. GALAȚI — C.F.R. PASCANI : **A. Münich,** ajutat la linie de M. Ciu și C. Niță (toți din București);

OȚELUL GALAȚI — ȘTIINȚA BACĂU: **N. Cursaru,** ajutat de M. Marinciu și N. Morolanu (toți din Ploiești);

VICTORIA ROMAN — CEAHLĂUL P. NEAMȚ: **I. Kosuth** (Buzău), ajutat de C. Teodorescu (Buzău) și M. Fediuc (Suceava);

CELULOZA CĂLĂRAȘI — GLORIA BUZĂU: **V. Paladescu** (Galați), ajutat de Ov. Constantinescu (Galați) și T. Podaru (Brăila);

METALUL MIJA — PROGRESUL BRĂILA: **C. Petrea,** ajutat de I. Petculescu și M. Crutescu (toți din București);

VIITORUL VASLUI — DELTA TULCEA: **V. Pădureanu,** ajutat de C. Dragotescu și D. Iordache (toți din București);

PETROLUL MOINEȘTI — METALUL PLOPENI: **V. Popa** (Iași), ajutat de V. Buimistruc (Iași) și I. Angheliu (P. Neamț);

CARAIMANUL BUȘTENI — C.S.U. GALAȚI: **V. Murgășan,** ajutat de I. Rosoga și A. Paraschiv (toți din București);

C.S.M. SUCEAVA — CONSTRUCTORUL GALAȚI: **V. Lupu** (P. Neamț), ajutat de V. Bărută (P. Neamț) și Storoi (Bacău).

SERIA A II-A

CARPAȚI BRAȘOV — C.S. TÎRGOVIȘTE: **S. Stăncescu,** ajutat de T. Istrate și M. Hanganu (toți din București);

FLACĂRA MORENI — METALUL BUCUREȘTI: **P. Căpriță** (Brăila), ajutat de M. Popa (Brăila) și I. Hristea (Alexandria);

GAZ METAN MEDIAȘ — NITRAMONIA FĂGĂRAȘ: **N. Barna** (Tîrnăveni), ajutat de F. Nasuto (Rm. Vîlcea) și St. Marian (Sighișoara);

MINERUL MOTRU — METALUL DROBETA TR. SEVERIN: **I. Stoiculescu** (Rm. Vîlcea), ajutat de Gh. Sanfrancisco (Rm. Vîlcea) și R. Șerban (Craiova);

AUTOBUZUL BUCUREȘTI — METROM BRAȘOV: **Fl. Anuțescu** (Pitești), ajutat de I. Constantin (Pitești) și I. Ghenciulescu (Tîrgoviște);

DINAMO SLATINA — ELECTROPUTERE CRAIOVA: **I. Urdea,** ajutat de Gr. Angheluță și S. Ene (toți din București);

S.N. OLTENIȚA — CHIMIA RM. VÎLCEA: **V. Toma,** ajutat de Gh. Vasilescu II și V. Roșu (toți din București);

C.S.M. SIBIU — PROGRESUL BUCUREȘTI: **Tr. Moarcăș** (Brașov), ajutat de I. Barbu (Deva) și V. Ciocîlteu (Craiova);

TRACTORUL BRAȘOV — DUNĂREA GIURGIU: **D. Ghețu,** ajutat de C. Iofciu și M. Tudor (toți din București).

SERIA A III-A

U.M. TIMIȘOARA — METALURGISTUL CUGIR: **A. Crișan** (Arad), ajutat de I. Oprița (Arad) și E. Munteanu (Reșița);

F.C. BIHOR — C.F.R. ARAD: **V. Trifu** (Baia Mare), ajutat de G. Pop (Baia Mare) și T. Gaboș (Cluj);

IND. SÎRMEI CÎMPIA TURZII — MINERUL ANINA: **I. Erdos,** ajutat de V. Iacob și A. Sike (toți din Oradea);

MUREȘUL DEVA — OLIMPIA SATU MARE: **I. Boroș,** ajutat de S. Biriescu și V. Vîlcu (Timișoara);

TEXTILA ODORHEI — CORVINUL HUNEDOARA: **I. Banciu** (Sibiu), ajutat de M. Molnar (Mediaș) și G. Răcs (Brașov);

ARIEȘUL TURDA — GLORIA BISTRIȚA: **I. Covaci** (Oradea), ajutat de T. Vass (Baia Mare) și G. Ionescu (Brașov);

VICTORIA CAREI — MINERUL BAIA MARE: **A. Pop** (Cluj), ajutat de G. Vereș (Cluj) și M. Sofronie (Timișoara);

VULTURII TEXTILA LUGOJ — OLIMPIA ORADEA: **G. Micu** (Tg. Jiu), ajutat de G. Cojocaru (Drobeta Tr. Severin) și T. Moisescu (Drobeta Tr. Severin);

MINERUL CAVNIC — C.F.R. TIMIȘOARA: **Th. Cîmpeanu** (Beclean), ajutat de V. Catană (Satu Mare) și G. Pop (Satu Mare).

DE LA I.E.A.B.S.

Biletele de intrare pentru cuplajul de fotbal ce se va desfășura duminică 12.VIII 1973 pe stadionul „23 August" se pun în vînzare mîine 11.VIII.1973 la casele obișnuite din oraș.

TRAGEREA EXTRAORDINARĂ A VACANȚEI LA PRONOEXPRES — 12 AUGUST 1973

2 ZILE PÎNĂ LA ÎNCHIDEREA VÎNZĂRII BILETELOR

O nouă și plăcută surpriză pentru participanți : Administrația de Stat Loto-Pronosport organizează duminică 12 august 1973, la București în sala Clubului Finanțe Bănci din strada Doamnei nr. 2 cu începere de la ora 18,15, **tragerea extraordinară a Vacanței la Pronoexpres.**

La această tragere, capul de afiș al cîștigurilor este deținut de către premiile fixe în valoare de 100.000 lei, sau la alegere un autoturism DACIA 1300 plus diferența în numerar. Se mai acordă numeroase premii în bani de valoare variabilă și fixă.

Un fapt demn de semnalat este acela că la faza a III-a compusă dintr-o extragere de 5 numere din 45, cîștigurile sînt GRATUITE, premiile fiind suportate din FOND SPECIAL. La această fază au dreptul de participare NUMAI BILETELE DE 15 lei (seria C) și biletele seria X calculate la 15 lei varianta simplă componentă.

Se mai poate juca și pe variante cu 6 lei taxa de participare. Iată suficiente motive de a fi prezenți cu cît mai multe variante la această atractivă tragere extraordinară a Vacanței la Pronoexpres, care acordă o gamă largă de premii din fondurile tragerii precum și cîștiguri GRATUITE oferite de Administrația de Stat Loto-Pronosport din FOND SPECIAL.

Rubrică redactată de LOTO-PRONOSPORT

CAMPIONATELE NAȚIONALE DE ATLETISM ALE JUNIORILOR I

NU PREA NE-AU RĂSFĂȚAT MARILE REZULTATE...

Atmosfera primei zile de concurs s-a păstrat aidoma și ieri, pe Stadionul Republicii, în cea de-a doua zi a campionatelor republicane de atletism dedicate juniorilor I: cei care și-au luat „partea leului" au fost juniorii mai mici. Nu este lipsit de interes să subliniem în acest sens faptul că toate probele de alergări ale fetelor au fost cîștigate de junioarele II! Astfel, Maria Musteață (Șc. sp. Caransebeș) care în proba de 100 m a produs marea surpriză a actualei ediții, învingînd toate favoritele, și-a reeditat succesul ieri. În proba de 200 m, principala adversară fiindu-i, de această dată, nu specialistele probei, absente (Adriana Surdu și Greta Măgirescu), ci campioana la 400 m, Niculina Lungu. Tînăra speranță din Caransebeș se anunță — în pofida apariției sale meteorice — o prezență dezinvoltă printre sprinterele cu cărți de vizită. Și să sperăm că performanțele viitoare vor atinge și un standard internațional.

Și pentru că am amintit de performanțe să cităm noile recorduri naționale de juniori I, stabilite în proba de 400 m garduri. Și dacă **Iosif Korodi** (Șc. sp. Oradea) s-a mulțumit (cu 52,5) să dețină numai recordul de juniori (care înseamnă, totuși, a patra performanță europeană a sezonului la această categorie de vîrstă), colega sa de probă, **Gabriela Țărăngoi** (L.C.E.A.) a stabilit cu **60,6** și un nou record la senioare.

Învingători scontanți, **Gheorghe Ghipu** (800 m), **Marian Voicu** (prăjină), **Dorel Cristudor** (200 m), **Maria Giurgiu** (înălțime), **Viorica Neagu** (3 000), fără ca rezultatele lor finale să aducă, însă, cifrele scontate, de înaltă valoare. S-a observat, în general la tinerii atleți care au fost mai mult solicitați în acest sezon, o perceptibilă saturație de concurs. Totuși, între aceste rezultate și cele înregistrate, de pildă, la disc (cîștigătorul, aruncătorul de greutate **Vasile Mocanu** a realizat 42,44 m, fiind urmat de alți doi specialiști în alte probe, **Gh. Megelea** — suliță și **Paul Neagu** — greutate), la greutate fete (ce înseamnă 12—13 metri?) sau cele de la săritura cu prăjina unde concurenții clasați în urma campionului **Marian Voicu** au realizat abia 3,80 și respectiv 3,70 m este o supărătoare diferență valorică. **Nu prea ne-au răsfățat marile rezultate în această finală a juniorilor I.**

Să fie însă liniștea dinaintea furtunii, „furtuna" producîndu-se la apropiatele campionate europene de la Duisburg?

Rezultate tehnice: **FETE: disc** — 1. **Florența Ionescu** (Rovine Craiova) 47,08 m — campioană republicană, 2. Mariana Nan (L.C.E.A. Cîmpulung Muscel) 45,40 m, 3. Elena Condraschi (Șc. Sp. A Buc.) 45,30; **100 mg.** — 1. **Coculeana Bucătaru** (Lic. 2 Iași) 14,3 — campioană republicană, 2. Ștefania Sansu (Lic. 2 Iași) 14,5, 3. Mihaela Stoica (S.S.A.) 14,6; **1 500 m** — 1. **Viorica Neagu** (C. A. Roman) 4:29,4 — campioană republicană, 2. Viorica Jitaru (L.C.E.A.) 4:30,3, 3. Vasilica Bocra (L.C.E.A.) 4:32,0; **800 m** — 1. **Elisabeta Bacalar** (Lic. 3 B. Mare) 2:13,1 — campioană republicană, 2. Vasilica Bocra (L.C.E.A.) 2:13,2, 3. Mariana Paulescu (Șc. sp. Reșița) 2:14,7; **greutate** — 1. **Sofia Mitrică** (S.S.A.) 13,33 m — campioană republicană, 2. Domnica Nistor (C.S.S.) 12,77 m, 3. Cristina Mălăncioiu (L.C.E.A.) 12,72 m; **înălțime** — 1. **Maria Giurgiu** (Șc. sp. Oradea) 1,70 m — campioană republicană, 2—3. Doina Crăciun (C.S.U. Galați) și Cristina Gosler (S.S.A.) 1,67 m; **400 mg.** — 1. **Gabriela Țărăngoi** (L.C.E.A.) 60,6 (nou record național de senioare și junioare I) — campioană republicană, 2. Lia Bejenaru (C. A. Roman) 63,5 (record național junioare II), 3. Ionica Tudorancea (Recolta Movila Miresii) 66,0; **4 × 100 m** — 1. **Lic. 2 Brașov (Golgoți, Lascu, Dulce, Nazarie)** 48,9 — campioană republicană, 2. Lic. 2 Iași 49,2, 3. S.S.A. 49,7; **3 000 m** — 1. **Viorica Neagu** (C. A. Roman) 10:01,0 — campioană republicană, 2. Viorica Jitaru (L.C.E.A.) 10:03,4, 3. Constanța Muzaș (Centr. chimie Ploiești) 10:19,4; **200 m** — 1. **Maria Musteață** (Șc. sp. Caransebeș) 24,9 — campioană republicană, 2. Niculina Lungu (L.C.E.A.) 25,3, 3. Elena Șerpeșeanu (L.C.E.A.) 25,5.

BĂIEȚI: 2 000 m obstacole — 1. **Nicolae Onescu** (Rovine Craiova) 5:47,4 — campion republican, 2. Mihai Ifrim (L.C.E.A.) 5:52,8, 3. Alexandru Ivan (Metalul Buc.) 5:56,0; **1 500 m** — 1. **Gheorghe Ghipu** (Metalul Buc.) 4:00,4 — campion republican, 2. Nicolae Voicu (Metalul Buc.) 4:00,9, 3. Constantin Bebereche (Metalul Buc.) 4:01,0; **triplusalt** — 1. **Bedros Bedrosian** (Viitorul) 14,99 m — campion republican, 2. Adrian Vioroaie (Șc. sp. Rm. Vîlcea) 14,86 m, 3. Adrian Marinescu (Lic. sp. Rm. Vîlcea) 14,78 m; **4 × 100 m** — 1. **L.C.E.A. (Tîmpescu, Ionescu, Miloiu, Cristudor)** 42,6 — campioana republicană, 2. Șc. sp. 1 Constanța 42,7 (nou record juniori II), 3. S.S.A. 43,2; **400 mg.** — 1. **Iosif Korodi** (Șc. sp. Oradea) 52,5 (nou record național juniori I) — campion republican, 2. D. Stăniloiu (Șc. sp. Brașov) 54,6, 3. Horia Toboc (Șc. sp. 2 C-ța) 55,0; **disc** — 1. **Vasile Mocanu** (Metalul Buc.) 42,44 m — campion republican, 2. Gh. Megelea (Șc. sp. Reșița) 42,32 m, 3. Paul Neagu (Lic. 35 Buc.) 42,30 m; **ciocan** — 1. **Mircea Zamfirescu** (L.C.E.A.) 58,68 m — campion republican, 2. Gabriel Călin (S.S.A.) 57,74 m, 3. Petru Lengyel (Șc. sp. Brașov) 57,70 m; **prăjină** — 1. **Marian Voicu** (C.S.S.) 4,65 m — campion republican, 2. Alex. Rogojan (Lic. N. Bălcescu Cluj) 3,80 m, 3—4. Ion Reaboi (Unirea Iași) și Otto Toth (L.C.E.A.) 3,70 m; **800 m** — 1. **Gh. Ghipu** (Metalul Buc.) 1:52,7 — campion republican, 2. Dumitru Stan (Tractorul Brașov) 1:52,9, 3. Cornel Larion (Șc. sp. Șoimii Sibiu) 1:55,1; **200 m** — 1. **Dorel Cristudor** (L.C.E.A.) 21,9 — campion republican, 2. Viorel Dumitrescu (Șc. sp. 1 C-ța) 22,3, 3. Emil Smuda (Șc. sp. Brașovia) 22,3; **5 000 m** — 1. **N. Onescu** (Rovine Craiova) 14:47,0 — campion republican, 2. C. Bebereche (Metalul Buc.) 14:49,2, 3. N. Voicu (Metalul Buc.) 14:49,4; **lungime** — 1. **T. Vasile** (Viitorul) 7,22 m — campion republican, 2. B. Bedrosian (Viitorul) 7,15 m, 3. M. Sgoarță (Viitorul) 7,09 m.

Paul SLAVESCU

BASCHETBALISTELE ȚINTESC O NOUĂ AFIRMARE INTERNAȚIONALĂ

(Urmare din pag. 1)

asupra posibilităților tuturor componentelor lotului universitar, fapt subliniat de antrenorul emerit Ferencz la înapoierea din Bulgaria:

„Cu acest prilej am procedat la ultimele retușuri după sesizările făcute pe parcursul pregătirii pentru Universiadă. Scopul principal al participării fiind o ultimă verificare și finisarea antrenamentelor, am rulat toate jucătoarele din lot și, în afara meciurilor, am efectuat zilnic lecții de pregătire. Cu multă satisfacție am notat evoluția junioarei Diana Mihalic care, ca fundaș-extremă, a dat deplină satisfacție; revenirea în formă maximă a maestrei sportului Ecaterina Savu (coșgetera turneului, cu 51 de puncte înscrise): comportarea promițătoare a Gabrielei Bosco, refăcută după accidentul suferit în iarna trecută; utilitatea Angelicăi Tita și Eugeniei Salcu. Suzana Szabados, Ileana Gugiu și Rodica Goian, jucătoare de bază în competițiile anterioare, au fost mai puțin folosite, atît pentru a li se permite o ușoară odihnă, cît și pentru că am insistat asupra altor baschetbaliste, mai puțin utilizate în întrecerile precedente".

În urma tuturor antrenamentelor și testelor, conducerea tehnică a selecționatei universitare a României a alcătuit următorul lot: **Ecaterina Savu, Suzana Szabados, Ileana Gugiu, Angelica Tita, Clara Szabo, Eugenia Salcu, Gabriela Bosco, Rodica Goian, Viorica Balai, Diana Mihalic, Ștefania Giurea** și **Gabriela Ciocan.** Ultima reintră, cu acest prilej, în activitatea competițională, după o absență destul de îndelungată.

În puținul răgaz rămas pînă la plecarea la Moscova (luni), reprezentativa studențească a țării noastre se va antrena în Capitală, țelul acestei scurte perioade de pregătire fiind exersarea apărării agresive, îmbunătățirea preciziei aruncărilor la coș și a temelor tactice ce vor fi uzitate, în special împotriva apărării în zonă.

Joi, în sala din complexul sportiv Lujniki, sportivele românce vor lua startul în prestigioasa întrecere a Universiadei, unde vor avea prilejul să se afirme ca o echipă omogenă, sudată sufletește, ambiționată de dorința de a cuceri o poziție de frunte în valoroasa companie în care va concura. Avînd de suplinit handicapul înălțimii (din păcate, formația română are o talie redusă față de alte echipe), selecționata țării noastre va trebui să fie deosebit de combativă, de clară și lucidă în acțiuni, așa cum a fost și cu alte ocazii cînd s-a clasat pe locuri fruntașe, făcînd cinste sportului românesc. Permanenta concentrare și mobilizare, concretizată în agresivitate în apărare, siguranță în acțiunile ofensive și eficiență în aruncările la coș, iată care pot fi atu-urile baschetbalistelor României în fața puternicelor lor partenere de întrecere.

„TROFEUL TOMIS" LA VOLEI MASCULIN

(Urmare din pag. 1)

cu mingi „puse" peste blocaj. Așadar, 2—1 la seturi pentru U.R.S.S. Revenirea formației noastre nu se produce nici în setul următor. Dimpotrivă, decalajul valoric se mărește, voleibaliștii noștri fiind conduși la un moment dat cu 6—0 și 9—1, pentru a pierde setul la 8.

Echipa sovietică s-a dovedit în această dispută superioară, mai omogenă, a profitat mai mult de experiența valoroșilor ei componenți, obținînd o victorie pe deplin meritată. În schimb, în sextetul nostru este încă vizibilă diferența valorică dintre jucătorii de bază și cei de rezervă. Există încă lacune de ordin tehnic și tactic, pe care numai jocuri cît mai numeroase în continuare le pot îndepărta. De asemenea, credem că ar fi necesară și o pregătire fizică mai atentă, care să poată răspunde solicitărilor unor turnee „maraton".

Arbitrii S. Harada (Japonia) și A. Henry (Franța) au condus bine următoarele formații:

ROMÂNIA: Tirlici (Arbuzov), Duduciuc (Kiss), Udișteanu (Penciulescu), Bartha, **Oros** (Stancu), **Dumănoiu** (Chițigoi);

U.R.S.S.: Polisciuk, **Starunski** (Maxhanov), **Borș**, Zaiko (Putiatov), **Tciulak (Kondra)**, Patkin (Kovaliov).

În cea de-a doua partidă, s-au întîlnit reprezentativele Bulgariei și Mexicului. După ce au reușit să se impună în primul set, la capătul unei întreceri presărată cu multe faze de bună calitate, voleibaliștii mexicani au fost nevoiți să se recunoască învinși de o garnitură superioară prin omogenitatea, forța în atac și concepția tactică. Scor final 3—1 (11—15, 15—4, 15—11, 16—14) pentru echipa Bulgariei. S-au remarcat Ștefanov și Grigorov din echipa învingătoare, respectiv Rodriguez. A condus foarte bine cuplul român C. Mușat — M. Albuț.

În ultimul meci: Cehoslovacia — Japonia 3—2 (—13, 11, 7, —12, 8).

TURNEUL INTERNAȚIONAL DE BOX „PRIETENIA"

ȘAPTE PUGILIȘTI ROMÂNI ÎN FINALE

Paul Dragu a realizat unul dintre cele mai frumoase meciuri ale semifinalelor

GALAȚI, 9 (prin telefon). În ultima reuniune dinaintea semifinalelor, programată miercuri seara, încă 4 boxeri români și-au disputat șansele pentru a putea intra în rîndul primilor clasați la turneul „Prietenia": **Nicolae Biclea** (cocoș), **Nicolae Nichitov** (ușoară), **Ion Truță** (ușoară) și **Damian Cimpoeșu** (semimijlocie). Toți acești tineri pugiliști au obținut victorii, calificîndu-se în semifinalele competiției. Dintre ei, o excelentă impresie a lăsat **Damian Cimpoeșu**, o mai veche cunoștință a iubitorilor sportului cu mănuși din România (tînărul pugilist din Brașov a participat la Campionatele europene de tineret de la București, unde a obținut medalia de bronz). Reprezentantul nostru l-a întîlnit pe boxerul iugoslav R. Ivanovici, sportiv cu o alură atletică și foarte bine dotat pentru box. De la primul contact cu adversarul, Cimpoeșu a atacat decis, a lovit variat, silindu-l pe arbitrul din ring să-l numere pe Ivanovici de două ori, în primele reprize. După ce a acumulat un avantaj substanțial, în ultimul rund, Cimpoeșu și-a demonstrat superioritatea tehnică, jonglînd pur și simplu cu un adversar decis să refacă terenul pierdut. Firește, în asemenea condiții, victoria i-a revenit boxerului român. **Nicolae Biclea**, în partida cu maghiarul R. Németh, a avut inițiativa cea mai mare parte a timpului de luptă, dar superioritatea tehnică a fost de partea adversarului. Decizia de învingător a fost acordată cu 3—2 lui Biclea.

N. Nichitov a întîlnit un adversar extrem de rapid, combativ și puternic, Iu Ong-Zong (R.P.D. Coreeană), în fața căruia s-a comportat foarte bine, dar pe care nu putem afirma că l-a învins net. Decizia de 3—2 este edificatoare asupra echilibrului de forțe.

Tot cu 3—2 a obținut decizia și celălalt reprezentat al țării noastre la categoria ușoară, **Ion Truță.** El a susținut un meci extrem de dificil cu cubanezul Luis Martinez, boxer înalt, cu garda inversă și foarte bine pregătit. Truță s-a comportat bine și a făcut tot ce a fost posibil în fața unui asemenea adversar. Surprins cu un croșeu de stînga la bărbie și numărat în prima repriză, avertizat în cea secundă pentru lovituri sub centură, Martinez a pierdut întîlnirea, care, altfel, a fost destul de echilibrată.

În cele două reuniuni programate în cursul zilei de joi, s-au disputat semifinalele turneului internațional de box „Prietenia". În gala de la prînz, au luptat pentru calificarea în finala competiției boxerii de la categoriile semimuscă, muscă, pană, mijlocie mică și semigrea. Meciurile preliminare au triat valorile, astfel că au rămas în concurs acei pugiliști care posedă cele mai multe cunoștințe în nobila artă, cei care s-au dovedit mai bine pregătiți. Aceasta este și explicația faptului că ultimele reuniuni au fost de un nivel tehnic spectacular, net superior celor anterioare. Spre satisfacția noastră, cîțiva dintre combatanții care au dat acest plus de valoare întrecerilor au fost reprezentanți ai țării noastre.

Meciul inaugural al primei semifinale i-a adus în ring pe **Paul Dragu** și Han Dac Il (R.P.D. Coreeană). În fața unui adversar bătăios și mai puternic, boxerul român a aplicat cea mai potrivită tactică. Din permanentă mișcare, el și-a punctat mereu omul din față cu directe de stînga, nepermițîndu-i să se impună în lupta de aproape. Dragu a eschivat spectaculos, a lovit precis, făcînd o adevărată demonstrație de scrimă pugilistică, pentru care a fost aplaudat deseori la scenă deschisă. În cealaltă semifinală, **Turan Rusid** (România) a realizat o victorie extrem de grea în fața bulgarului I. Brainov, boxer mult mai înalt și posesor al unor lovituri dure. Cu o voință demnă de laudă, Rușid a luptat mult, a atacat permanent cu croșee repetate de stînga, la corp și la cap, acumulînd avantajul necesar victoriei.

La categoria muscă, **Niță Robu** l-a întrecut la puncte pe Han Sin Rial (R.P.D. Coreeană). Dominat din punct de vedere tehnic în prima repriză, pugilistul român a trecut la o ofensivă susținută în următoarele minute de luptă, silindu-și adversarul să accepte schimbul de lovituri de aproape. Numărat în repriza secundă, Han Sin a terminat meciul în vădită dificultate.

Pavel Istrate, reprezentantul țării noastre la categoria mijlocie mică, l-a depășit la puncte pe cubanezul R. Champon, numai datorită rezistenței sale deosebite și capacității extraordinare de luptă. La capitolul tehnică, el a fost însă inferior adversarului.

În întrecerile semigreilor, **Mircea Simon** l-a învins la puncte pe D. Ries (R. D. Germană), mulțumită unui plus de tehnicitate și felului în care a știut să folosească loviturile directe. Celălalt boxer român (Gheorghe Matache) la această categorie a fost oprit de antrenorul său, Dumitru Gheorghiu, în ultima repriză, după ce a recepționat cîteva lovituri dure în partida cu N. Erofeev (U.R.S.S.). În primele două reprize, lupta a fost echilibrată.

Cea de a doua reuniune a zilei a fost mai puțin favorabilă tinerilor pugiliști români. Cu toate eforturile depuse de Gheorghe Biclea (categoria cocoș), Carol Hajnal (semiușoară), Nicolae Nichitov (ușoară) și Ion Truță (ușoară), ei n-au putut termina victorioși partidele disputate cu adversarii lor din semifinale. Biclea a fost învins prin abandon în ultima repriză de către tenacele Zang Sang Zo (R.P.D. Coreeană). Într-un meci foarte echilibrat, Hajnal a fost întrecut la limită (3—2) de bulgarul Z. Zvetkov, un boxer înalt, care și-a folosit foarte bine alonja. În meciul Nichitov (România) — S. Armasov (U.R.S.S.) s-au schimbat lovituri extrem de dure. Cu toate eforturile depuse de pugilistul român în ultima repriză, el n-a mai putut reface terenul pierdut.

În schimb, Damian Cimpoeșu și-a dominat categoric adversarul, U. Franz (R.D.G.), cu repetate lovituri de stînga la corp și figură, și a obținut victoria la puncte.

La categoria grea C. Dafinoiu l-a învins prin k.o. în prima repriză pe Roiter (R.D. Germană). În finală el va primi replica lui Millon (Cuba) învingător, joi seara, prin descalificarea în rep. a III-a a boxerului sovietic Subotin.

Mihai TRANCA

ÎNCEPÎND DE ASTĂZI, LA DEVA ȘI HUNEDOARA

START ÎN CEA DE A VIII-a EDIȚIE A „CUPEI PRIETENIA" LA HANDBAL

● La întreceri participă reprezentativele masculine și feminine de tineret ale Iugoslaviei, Ungariei, Bulgariei și României

Începînd de astăzi și pînă duminică, orașele **Deva** și **Hunedoara** vor găzdui întrecerile celei de **a VIII-a** ediții a tradiționalei competiții internaționale de handbal, rezervată echipelor de tineret și dotată cu **„Cupa Prieteniei".**

Așteptate cu deosebit interes în cele două orașe — care s-au pregătit minuțios pentru primirea handbaliștilor și handbalistelor — meciurile vor debuta astăzi după amiază, la competiție participînd reprezentativele **Iugoslaviei, Ungariei, Bulgariei** și **României.** Partidele feminine se vor desfășura la Hunedoara, iar cele masculine la Deva, în programul primei zile figurînd — atît la fete, cît și la băieți — următoarele jocuri: **Iugoslavia — Ungaria și România — Bulgaria.**

Echipa masculină a țării noastre, antrenată de profesorii **Mihai Pintea** și **Petre Curelaru**, a susținut în cursul ultimelor zile două jocuri de verificare. În primul a întîlnit divizionara B Știința Petroșani, pe care a învins-o cu 23—11 (15—2), iar în cel de-al doilea a depășit formația Constructorul Hunedoara cu 21—10 (11—4).

Din echipă fac parte, printre alții, portarul **Marian Vasilache**, și jucătorii **Grigore Doagă, Iosif Boroș, Dumitru Enea, Ion Andrei Petrică, Tudosie Savencu, Constantin Pînzaru, Stegan Deacu** și **Ladislau Deneș.**

Formația feminină, condusă de profesorul **Traian Bucovală**, s-a pregătit pe terenul Constructorul din Deva, acolo unde se vor desfășura întrecerile. Cu toate că din lot lipsesc trei jucătoare de bază — **Rița Florea, Dorina Stamatin** și **Filofteia Stroie** — care sînt accidentate, antrenorul Bucovală are la dispoziție o garnitură foarte puternică, din care fac parte următoarele handbaliste: **Mariana Müler, Ana Man** și **Aurelia Kiș** (portari) — **Lucia Osman, Marfa Luca, Doina Selcăianu, Jana Rusoiu, Reca Höhr, Victoria Amarandei, Monica Mihăilă, Iuliana Hobincu, Georgeta Vasile, Doina Radu, Maria Bosi, Rodica Grigoraș, Tudorița Nițu, Diana Rotaru** și **Valentina Ionescu.**

Meciurile de la Deva încep astăzi de la ora 16,45, iar cele de la Hunedoara de la ora 17.

Ion VLAD — coresp.

CSABA DOSA — CÎȘTIGĂTOR ÎN CONCURSUL DE LA VIAREGGIO

2,15 m LA ÎNĂLȚIME

ROMA, 9 (Agerpres). — Tradiționalul concurs internațional de atletism de la Viareggio a reunit, în acest an, sportivi și sportive din Bulgaria, Cehoslovacia, S.U.A., Kenia, **România**, R. F. Germania, Noua Zeelandă, Iugoslavia, Spania, Anglia, Ungaria, Italia și alte țări.

Un frumos succes a obținut atletul român Csaba Dosa, învingător în proba de săritură în înălțime, cu 2,15 m. Cu același rezultat, cehoslovacul Vladimir Maly s-a clasat pe locul doi, iar bulgarul Petr Bogdanov a ocupat locul trei, cu 2,10 m.

Performera reuniunii a fost sportiva italiană Paola Pigni, care a stabilit cea mai bună performanță mondială în proba de o milă, cu timpul de 4:29,5. Pe locul secund s-a clasat Christa Merten (R. F. Germania) — 4:43,3. În absența recordmanului mondial Rod Milburn (care nu a sosit la timp la Viareggio), cursa de 110 m garduri a revenit cehoslovacului Nadenicek, cronometrat cu 13,7. **Sportivul român Nicolae Perța s-a situat pe locul 5, cu 14,1.** Proba de 800 m a fost cîștigată de americanul Rick Wohlhuter — 1:45,8, urmat de kenyanul Mike Boit — 1:46,5 și neozeelandezul Byron Dyce — 1:46,5. În cursa de 400 m plat, victoria a revenit lui Julius Sang (Kenya) — 46,1, iar în cea de 400 m garduri, primul a trecut linia de sosire englezul Alan Pascoe, cu timpul de 49,8.

Alte rezultate: **masculin: 100 m: Steve Williams** (S.U.A.) — 10,3; 200 m: Luigi Benedetti (Italia) — 20,9; aruncarea discului: Velko Velev (Bulgaria) 61,94 m; săritura în lungime: R. Milienko (Iugoslavia) — 7,57 m; săritura cu prăjina: Silvio Fraquelli (Italia) — 5,20 m; 3 000 m: Franco Arese (Italia) — 7:57; **feminin: 100 m** garduri: Monika Schreb (R. F. Germania) — 13,7/10; 100 m plat: Cecilia Molinari (Italia) — 11,5.

TURNEE INTERNAȚIONALE DE HANDBAL

În prima zi a turneului internațional de handbal masculin găzduit de terenul din Parcul sportiv Dinamo Brașov, au fost înregistrate următoarele rezultate: Dinamo București — Cerveno Hvezda Bratislava 11—7 (6—3), Dinamo Brașov — Dinamo București 14—8 (6—2), Sport Club Bacău — Cerveno Hvezda Bratislava 11—10 (5—5). Întrecerile continuă astăzi de la ora 10,30 și de la ora 16.

*

Astăzi începe, pe terenul de lîngă Sala sporturilor din Baia Mare, turneul internațional masculin dotat cu „Cupa Minaur". Participă echipele Banik Karvina (Cehoslovacia), Dinamo Pancevo (Iugoslavia), Csmor (Ungaria) și Minaur din localitate. Turneul se va desfășura vineri, sîmbătă și duminică, în nocturnă.

SPORTUL ÎN LUME

REZULTATE VALOROASE ÎN CONCURSUL DE SELECȚIE DE LA BRISBANE

MELBOURNE (Agerpres). — La Brisbane au luat sfîrșit întrecerile concursului de selecție al înotătorilor australieni în vederea apropiatelor campionate mondiale de natație, programate la începutul lunii septembrie, la Belgrad.

În ultima zi de concurs, Brad Cooper a cîștigat proba de 100 m spate, cu timpul de 1:00,5, iar Michael Creswick s-a clasat pe primul loc în proba de 100 m bras, în 1:10,4. Cursa masculină de 400 m liber a revenit lui John Kulasalu, cronometrat în 4:02,7. Beverley Whitfield a terminat învingătoare în proba feminină de 200 m bras, cu rezultatul de 2:45,7.

După cum s-a mai anunțat, în prima zi a acestui concurs, Stephen Holland a stabilit un nou record mondial în proba de 1 500 m, cu excelentul timp de 15:37,8.

Finalul cursei de 5000 m de la Celje (Iugoslavia) — în cadrul semifinalei Cupei Europei — aduce în prim plan pe Harald Norpoth, Pekka Päivärinta și Dane Korica

Telefoto: A.P.-AGERPRES

TURNEUL DE TENIS DE LA CINCINNATI

NEW YORK, 9 (Agerpres). — Turneul internațional de tenis de la Cincinnati (Ohio) a continuat cu disputarea primelor partide din turul II al probelor de simplu.

Campionul iugoslav Nikola Pilici l-a întrecut cu 6—4, 7—5 pe americanul Frank Froehling, australianul John Alexander l-a învins cu 6—1, 6—4 pe italianul Adriano Panatta, iar francezul Patrick Proisy a dispus cu 6—3, 6—2 de australianul Allan Stone.

Principalele favorite ale concursului feminin, australiana Evonne Goolagong și americana Chris Evert, au obținut victorii scontate. Prima a învins-o cu 6—1, 6—2 pe Fiorella Bonicelli (Uruguay), iar cea de-a doua a cîștigat cu 6—0, 6—1 partida susținută cu Lesley Charles (Anglia).

FLORIN GHEORGHIU LA PRIMA VICTORIE

RIO DE JANEIRO, 9 (Agerpres). — Marele maestru român Florin Gheorghiu a obținut prima sa victorie în cadrul turneului interzonal de șah de la Petropolis (Brazilia). Jucînd cu piesele albe, el l-a învins în 40 de mutări pe maestrul canadian Peter Byasas. Partida centrală a rundei a 12-a, disputată între marii maeștri Lubomir Liubojevici și Lev Polugaevski, s-a încheiat remiză. Savon a cîștigat la Panno, Smislov la Hug și Keres la Kagan. Restul partidelor, printre care Portisch—Tan și Mecking—Gheller, s-au întrerupt.

După 12 runde, liderul clasamentului este Liubojevici (Iugoslavia), cu 8 puncte, urmat de Portisch (Ungaria) și Polugaevski (U.R.S.S.) — 7½ puncte și cîte o partidă întreruptă, Mecking (Brazilia) — 7 puncte (2), Gheller (U.R.S.S.) — 7 puncte (1), Bronstein (U.R.S.S.) — 6½ puncte (2), Ivkov (Iugoslavia) și Smislov (U.R.S.S.) — 6 puncte (1) etc. **Florin Gheorghiu (România) se află pe locul 13, cu 4½ puncte și o partidă întreruptă.**

TURUL CICLIST AL PORTUGALIEI

LISABONA, 9 (Agerpres). — Etapa a 3-a a Turului ciclist al Portugaliei, disputată pe traseul Lagos-Loule (70 km), a fost cîștigată de portughezul Fernando Mendes, cronometrat cu timpul de 1h47:04. Principalul favorit al cursei, Joaquim Agostinho (Portugalia), a sosit pe locul doi, la două secunde de învingător.

În clasamentul general continuă să conducă Alvaro Roque (Portugalia), urmat de compatrioții săi Jorge Fernandes la 6 și Joaquim Agostinho — la 28.

CAMPIONATUL EUROPEAN DE HOCHEI PE ROTILE

MÜNCHEN, 9 (Agerpres). — În localitatea vest-germană Iserlohn au continuat întrecerile campionatului european de hochei pe rotile. Selecționata R. F. Germania, una dintre favoritele competiției, a obținut o nouă victorie, de data aceasta în fața formației Franței, pe care a învins-o cu scorul de 8—3 (3—1). Alte rezultate: Portugalia — Belgia 17—2 (10—1); Olanda — Italia 3—2 (1—1).

DE PE TERENURILE DE FOTBAL

● La Stockholm s-a disputat meciul amical dintre selecționatele de tineret ale **U.R.S.S.** și **Suediei.** Partida s-a încheiat la egalitate: **2—2 (1—2).**

● A început campionatul Franței. În prima etapă s-au înregistrat următoarele rezultate: **Marseille—St. Etienne** 0—2; **Metz—Nantes** 1—1; **Rennes—Nice** 1—0; **Angers—F.C. Paris** 1—1; **Lyon—Nancy** 1—0; **Sochaux—Bordeaux** 4—1; **Bastia—Strasbourg** 0—0; **Lens—Nîmes** 0—1; **Troyes—Sedan** 2—2; **Monaco—Reims** 3—3.

● În meci amical, la Amsterdam: **Ajax—Tottenham Hotspur** 4—1 (4—0). Au marcat **Cruyff** (min. 7 și 8), **Neeskens** (min. 3 și 32), respectiv **Peters** (min. 56). Au asistat 55 000 de spectatori.

● La Rotterdam, tot în meci amical: **Feyenoord—Austria Klagenfurt** 6—0 (2—0)! Cei mai buni de pe teren au fost **Kristiansen** (autor a 3 goluri) și... austriacul **Hasil** (Feyenoord).

● *În urma tradiționalei anchete organizate de revista de specialitate „Kicker", Günter Netzer (28 de ani) a fost desemnat cel mai bun fotbalist vest-german al anului. Pe locul doi s-a situat Franz Beckenbauer (Bayern München).*

TOSTAO OPRIT DE MEDICI SĂ MAI JOACE!

RIO DE JANEIRO, 9 (Agerpres). — Medicii i-au interzis să mai joace fotbal celebrului internațional brazilian Tostao (Eduardo Goncalves Andrade), care a suferit trei operații de retină. Tostao, în vîrstă de 26 de ani, era considerat în Brazilia al doilea Pele. Medicul care l-a operat, dr. Abdala Mouru, a declarat că Tostao este vindecat, dar dacă va mai juca fotbal și va face efort, atunci s-ar putea să riște complicații.

FAIR-PLAY

Există un fair-play al sportivilor, cavalerism autentic pe un cîmp de luptă ce se poate numi teren de fotbal, ring, planșă, bazin. Există un fair-play al spectatorilor, susținători ardenți ai favoriților, dar și lucizi în aprecierea meritelor adversarului ce-i înfrînge favoriții. Există și un fair-play al comentatorilor fenomenului sportiv, fie că o fac în fața unui microfon, fie pe o filă de manuscris. Confrații de la „Deutsches Sport Echo" ne oferă, în acest sens, un elocvent exemplu.

Se știe că în cadrul campionatelor europene de box, un arbitru elvețian, handicapat de o vedere deficitară (pentru că nu putem crede că ar fi făcut-o intenționat), l-a privat pe sportivul nostru Gabriel Pometcu de o meritată victorie în fața adversarului său din semifinale, Stefan Förster (R.D.G.), care avea să devină, apoi, campionul continental la categoria pană. Comentatorii multor ziare și agenții de presă au subliniat, la timpul cuvenit, această inechitate, elogiind totodată calitățile pugilistului român.

Într-unul din articolele publicate după încheierea campionatelor europene, ziarul de specialitate din R.D. Germană „Deutsches Sport Echo" redă rezultatele unei anchete efectuate printre antrenorii, arbitrii și ziariștii aflați la Belgrad, în scopul desemnării celor mai buni boxeri ai întrecerii. Însuși redactorul ziarului berlinez, H. G. Anders, își manifestă preferințele pentru: Pometcu, Förster și Zasipko. Clasamentul stabilit pe baza acestei anchete se prezintă astfel: 1—2. Pometcu (România) și Förster (R.D.G.) 8 p; 3. Cuțov (România) 5 p; 4. Beneș (Iugoslavia) și Lemeșev (U.R.S.S.) 4 p; 6. Parlov (Iugoslavia), Cosentino (Franța) și Zasipko (U.R.S.S.) 3 p etc.

Autorul anchetei consideră că Pometcu, deși nu a cucerit titlul european, merită să stea în fruntea ierarhiei, împreună cu Förster, ambii ducînd „o luptă cu totul extraordinară". Ziarul mai menționează că Pometcu a trebuit să învingă, pentru a ajunge în semifinale, boxeri cunoscuți ca Kuznețov (U.R.S.S.), Gotfryd (Polonia) și Kovács (Ungaria). Prezența celor doi boxeri pe primul loc „este deplin meritată", scrie H. G. Anders, care adaugă că pugiliștii aflați pe pozițiile fruntașe „...stăpînesc a.b.c.-ul tehnicii și tacticii, s-au dovedit activi în apărare ca și în atac".

O nouă recunoaștere a clasei ridicate de care a dat dovadă nedreptățitul nostru pugilist. Iar prin prezența lui Cuțov, pe locul imediat următor liderilor, o nouă notă bună pentru boxul românesc.

S. B.

TELEX ● TELEX ● TELEX ● TELEX ● TELEX ● TELEX

La Varșovia a început un turneu masculin de baschet, la care participă selecționatele studențești ale Canadei, Franței și Poloniei, ce se pregătesc pentru Universiada de la Moscova, și reprezentativa Poloniei. În prima zi a competiției s-au înregistrat următoarele rezultate: Polonia — Selecționata universitară a Poloniei 84—68; Canada — Franța 76—61.

■

Cunoscutul boxer argentinian de categorie grea Oscar Bonavena, fost șalanger la titlul mondial, se pregătește intens în vederea meciului pe care urmează să-l susțină la „Madison Square Garden" în compania americanului Jerry Quarry. În cadrul unei reuniuni care a avut loc în orașul Las Vegas (Nevada), el l-a învins prin K.O. în repriza a 6-a pe americanul Roy Walace. În cursul meciului, Walace a fost numărat de 5 ori.

■

Cu o lună înaintea campionatului mondial de ciclism fond, care va avea loc pe circuitul de la Montjuich, din apropierea orașului Barcelona, **principalii favoriți ai competiției sînt indisponibili: învingătorul „Turului Franței", spaniolul** Luis Ocana, a fost supus unei intervenții chirurgicale, la Paris, celebrul ciclist belgian Eddy Merckx suferă de dureri dorsale și a întrerupt pentru cîtva timp antrenamentele, iar francezul Guimard se află în tratament medical.

■

A început turneul masculin de tenis de la Clemmons (Carolina de Nord). În primele partide disputate, jucătorul chilian Jaime Fillol l-a învins cu 6—4, **4—6, 6—3 pe japonezul Toshiro Sakai, iar neozeelandezul Brian Fairlie a dispus cu 6—1, 3—6, 6—3 de Patricio Cornejo (Chile). Rezultate din proba de dublu:** Fairlie Ismail el Shafei — Battrick, Stilwell 6—4, 4—6, 6—4; Goven, Munoz — Sakai, Kamiwazumi 6—4, 6—4.

■

Campionatul mondial de mare fond la înot a programat o nouă etapă: traversarea lacului St. Jean. Primii au trecut linia de sosire, la egalitate, argentinianul Horacio Iglesias și egipteanul Ousama Rachad. Ei au fost cronometrați pe distanța de 42 km în 8 h 20:43. Învingătorul probei de anul trecut, olandezul Jan Van Scheyndel, s-a clasat pe locul 9 în 8 h 34:38

Redacția și administrația: București str. Vasile Conta nr. 16; telefoane: centrala 11.10.05 secția corespondenți 11.51.09 interurban 72 și 286; telex: sportrom buc. 180. Tiparul „I. P. „Informația", București 40.368

Biblioteca municipală Târgu-Mureș

ÎN ÎNTÎMPINAREA MARII SĂRBĂTORI

PROLETARI DIN TOATE ȚĂRILE, UNIȚI-VĂ!

Sportul

ZIAR AL CONSILIULUI NAȚIONAL PENTRU EDUCAȚIE FIZICĂ ȘI SPORT

ANUL XXIX — Nr. 7501 | 4 PAGINI 30 BANI | Sîmbătă 11 august 1973

SUCCESE ALE SPORTIVILOR ROMÂNI LA BALCANIADA DE ÎNOT DE LA DUBROVNIK

(Cronica în pag. a 4-a)

SCURTĂ AGENDĂ BUCUREȘTEANĂ

Programul activității sportive de masă din Capitală este dominat de acțiunile dedicate întîmpinării zilei de 23 August.

Pe terenurile din incinta Bazei hipice din Calea Plevnei se dispută concursurile de tenis dotate cu „Cupa 23 August", pentru jucătorii din sectorul 7. Astăzi, în Parcul Herăstrău, de la ora 15,30, se desfășoară „Crosul 23 August" al tineretului din sectorul 1, iar mîine amatorii de alergare din sectorul 8 se vor putea întrece într-un concurs similar programat la baza nautică de la Străulești. Alte crosuri dedicate sărbătorii sînt programate luni (Baza hipică din Calea Plevnei) și marți (Parcul Tineretului). Două atractive duminici cultural-sportive se vor organiza mîine la Baza sportivă studențească de la Lacul Tei și pe stadionul Colentina.

În același timp, sportivi din sectoarele Capitalei, aleși să participe la marea demonstrație de la 23 August, pun la punct ultimele amănunte ale programului ce-l vor prezenta în fața tribunei oficiale.

VIE ACTIVITATE LA UZINA DE AUTOCAMIOANE DIN BRAȘOV

Tinerii muncitori de la Uzina de autocamioane din Brașov adaugă importantelor succese cu care întîmpină ziua de 23 August o amplă activitate sportivă de masă. Tradiționala competiție organizată de ziarul „Steagul roșu" cunoaște, la actuala ediție, o veritabilă participare — record, la popice, atletism, fotbal și șah.

Concursurile se află într-un stadiu avansat, apropiindu-se de fazele finale. Primii învingători urmează să fie cunoscuți în competiția fotbalistică, pentru meciul decisiv calificîndu-se echipele secțiilor „Sculărie" și „Punți". Dorința tinerilor ar fi ca disputa lor să aibă loc în ziua de 19 august, în deschiderea jocului Steagul roșu-Rapid, din cadrul campionatului Diviziei A.

La celelalte discipline, șanse mari de a ocupa locuri fruntașe și de a cuceri trofeul oferit de ziarul uzinal le au secțiile „Sculărie", „Roți zincate", „Tratament termic" și „Punți". În caz de victorie, ultima ar reedita succesul obținut la ediția de anul trecut a competiției.

Carol GRUIA-coresp. județean

ATLETISMUL ȘI ORIENTAREA TURISTICĂ — SPORTURI TRADIȚIONALE LA FABRICA DE CONFECȚII ȘI TRICOTAJE

Asociația sportivă a Fabricii de confecții și tricotaje București se poate mîndri, pe drept cuvînt, cu realizări notabile atît pe planul producției materiale cît și pe acela al activității sportive. Tinerii de aici țin să cinstească apropierea marii sărbători prin participarea la cîteva competiții în discipline sportive devenite tradiționale. Este vorba despre atletism și orientare turistică, în primul rînd. Astfel, în urmă cu două duminici, stadionul Electra a găzduit un concurs de atletism la care au luat parte 50 de sportive, iar duminica trecută unul de triatlon (alergare pe distanța de 100 m, aruncarea greutății și săritura în lungime). O întrecere de orientare turistică desfășurată recent a fost dotată cu „Cupa 23 August" și s-a bucurat de un deosebit succes. Alte competiții dotate cu același trofeu s-au desfășurat la handbal și fotbal, la care au luat parte formații ale atelierelor din uzină.

MÎINE, PE OPT STADIOANE

PRIMELE 720 DE MINUTE DE FOTBAL DIVIZIONAR A DIN SEZONUL DE TOAMNĂ

Ce altceva decît asemenea faze de poartă, spectaculoase, își pot dori spectatorii la reîntîlnirea cu fotbalul? Foto: S. BAKCSY

Mîine, pe opt stadioane ale țării va avea loc startul ediției nr. 56 a campionatului național de fotbal. Prima etapă a Diviziei A arată astfel:

BUCUREȘTI: **STEAUA** (stadionul „23 August", ora 17)	– **C.S.M. REȘIȚA**
BUCUREȘTI: **DINAMO** (stadionul „23 August" ora 19)	– **F. C. CONSTANȚA**
CLUJ: **C.F.R.**	– **PETROLUL**
BRAȘOV: **STEAGUL ROȘU**	– **U.T.A.**
PETROȘANI: **JIUL**	– **UNIVERSITATEA CRAIOVA**
TIMIȘOARA: **POLITEHNICA**	– **A.S.A. TG. MUREȘ**
BACĂU: **SPORT CLUB**	– **RAPID**
PITEȘTI: **F. C. ARGEȘ**	– **„U" CLUJ**
IAȘI: **POLITEHNICA**	– **SPORTUL STUDENȚESC**

Ora de începere a jocurilor: 17.

În pagina a III-a vă prezentăm avancronicile acestor întîlniri, precum și alte materiale dedicate deschiderii sezonului fotbalistic.

LA ÎNCEPUT DE STAGIUNE

Mîine se deschide un nou sezon al fotbalului nostru. E o stagiune cu totul deosebită, deoarece activitatea competițională se reia sub auspicii noi, în formule modificate, cu perspective promițătoare dar și cu obligații sporite. La startul celor trei eșaloane ale fotbalului de performanță – Diviziile A, B, C – se aliniază 264 de echipe: 18 în Divizia A, 54 în Divizia B și 192 în Divizia C. E un important lot de concurenți care, sperăm, vor face o cursă frumoasă ce se va încheia cu rezultate aplaudate în anul viitor, în miez de vară.

Înconjurată, ca totdeauna, de interesul a sute de mii de iubitori de sport din țara noastră, a 56-a ediție a Diviziei A se inaugurează cu puțină vreme înaintea unui examen de mare importanță al echipei naționale. Campionatul 1973/1974 trebuie să fie o veritabilă trambulină către turneul final al lui „Weltmeisterschaft 1974", să slujească — prin toate forțele sale, prin desfășurarea lui – tentativa selecționatei noastre de a ajunge din nou printre primele 16 echipe ale globului. Acest mare scop nu poate fi realizat decît printr-o pregătire fără repros, printr-o totală dăruire în meciuri, prin corectitudine în întrecere, prin oferirea unor reale și neîncetate criterii de selecționare a celor mai buni în unsprezecele național. Numai un campionat puternic, stimulativ, un campionat al sportivității și fără deficiențe de organizare, își va împlini rolul de veritabil laborator al selecționatei. Credem că noua ediție va fi și o utilă rampă de lansare pentru jucătorii tineri; și promovatele și multe dintre celelalte formații de A anunță prezentarea de noi jucători, unii nu de mult juniori sau încă juniori.

Cu o formulă nu numai amplificată dar și modificată ca împărțire a echipelor – avem acum trei serii în loc de două – se prezintă și Divizia B. Prin noua repartizare, se ajunge la o reducere a distanțelor, se realizează o ușurare, așadar, a condițiilor campionatului. Rămîne numai ca, alături de echipele cu o veche experiență competițională, cu ani și ani de activitate în campionatul secund, formațiile noi, cele care fac acum cunoștință cu acest campionat să vină cu o mare dorință de afirmare, de a se perfecționa, de a face față pretențiilor sporite ale întrecerii. Numai astfel lărgirea formulei competiționale la acest eșalon își va arăta chiar din prima ediție în care este aplicată, roadele.

Cît privește Divizia C, credem că ea trebuie să împlinească mai cu seamă rolul de a face ca viața fotbalistică organizată, bazată pe participarea la o competiție de largă respirație, cu obligații complexe, să pătrundă în cît mai multe dintre orașele noastre, acolo unde există mari disponibilități de elemente de talent și, mai cu seamă, o mare dorință ca formația reprezentativă a localității să înainteze pe scara competițională. Prin aplicarea noilor norme ale F.R.F., în privința mediilor de vîrstă ale echipelor din al treilea eșalon, posibilitatea ca jucători tineri sau foarte tineri să pătrundă în formațiile de C s-a deschis foarte larg și ea trebuie curajos și insistent utilizată.

Urăm mult succes fotbaliștilor noștri fruntași, antrenorilor și conducerilor de cluburi și asociații în noul campionat! Credem în voința arbitrilor de a conduce cu obiectivitate și competență, marile condiții ale împlinirii misiunii lor! Așteptăm ca avîntații iubitori de sport de pretutindeni să înconjoare cu dragoste și interes marile competiții care încep mîine!

ÎN SPIRITUL HOTĂRÎRILOR PLENAREI C.C. AL P.C.R. DIN 28 FEBRUARIE – 2 MARTIE

SPORTUL – PARTE COMPONENTĂ A EDUCAȚIEI COMUNISTE

Sportul, educația fizică în genere, dincolo de acțiunea eficace asupra tonifierii organismului, are și un însemnat rol educativ. Și această afirmație de ordin teoretic își poate găsi o argumentare faptică, viața de toate zilele oferind suficiente exemple. Ele cuprind o arie largă, de la influența pe care o poate avea activitatea sportivă ca factor modelator a unor trăsături de caracter, pînă la elementul educațional conținut în însăși amenajarea unor spații destinate sportului. Dar, iată cîteva însemnări desprinse din carnetul de reporter.

„Școala, care cuprinde majoritatea tineretului, constituie factorul principal în procesul de formare și pregătire a unui tineret sănătos, apt să îndeplinească în cele mai bune condiții îndatoririle ce revin cetățenilor patriei noastre".

Din Hotărîrea Plenarei C.C. al P.C.R. din 28 februarie — 2 martie a.c.

Discutam deunăzi cu profesorul **Cristian Arginteanu**, cadru didactic într-unul din orașele de pe malul Dunării care, deși nu are ca specialitate educația fizică și sportul, a avut drept punct de sprijin în rezolvarea unui caz dificil tocmai această disciplină, al cărui rol educativ este de multe ori neglijat. Cooptarea elevului respectiv — mai puțin sociabil la școală, dar intrat într-un anturaj nefavorabil, care îi crea dificultăți nu numai pe planul instruirii propriu-zise, ci și al disciplinei — într-una din echipele liceului a însemnat primul succes. Atmosfera propice evidențierii tocmai a celor trăsături de caracter (care, de altfel caracterizau fondul bun al școlarului), a dus, în final, la transformări nebănuite pe toate planurile. **„Urmăream evoluția elevului S.M. și îmi dădeam seama că educația fizică și sportul poate**

Emanuel FÂNTÂNEANU

(Continuare în pag. a 2-a)

C. VIZITIU (C.S. BRĂILA) – CÎȘTIGĂTOR ÎN PRIMA ETAPĂ A „CRITERIULUI INTERNAȚIONAL AL JUNIORILOR"

CLUJ, 10 (prin telefon). Vineri dimineață s-a dat, la Cluj, startul în ediția pe acest an a tradiționalei competiții cicliste **„CRITERIUL INTERNAȚIONAL AL JUNIORILOR". La start s-au prezentat 63 de alergători reprezentînd 14 cluburi și asociații sportive din țara noastră, 4 rutieri din Ungaria și 3 din R. D. Germană.**

Etapa de debut s-a disputat pe ruta Cluj — Feleac — Turda — Feleac, 53 km. Pe prima parte a cursei, cum era și firesc, nu s-au întîmplat lucruri deosebite. Toți rutierii aveau forțele proaspete, astfel că tentativele de evadare au fost anihilate prompt. La întoarcere, **Teodor Ciumeți și Costel Vizitiu reușesc însă să înșele vigilența plutonului. Ei se detașează și încearcă să consolideze acțiunea printr-un avans ce crește văzînd cu ochii. Între Turda Nouă și Tureni se produce un nou atac, inițiatorii lui — Aurel Ciobanu, Adrian Ionescu, Sarkadi Nagy și Franz Uhlmann — reușind să facă joncțiunea cu fugarii.** Se creează astfel un mic pluton, viguros, hotărît să-și încununeze cu succes acțiunea. Urmează urcușul Feleacului. **Brăileanul Costel Vizitiu are un finiș impresionant. El escaladează serpentinele în forță și sosește cu avans în vîrful Feleacului.** Iată ordinea sosirii:

1. COSTEL VIZITIU (C. S. BRAILA) 1 h 29:58 (m. o 35,3 km); 2. Aurel Ciobanu (Voința Ploiești) la 25 s; 3. Franz Uhlmann (R. D. Germană), 4. Sarkadi Nagy (Ungaria), 5. Adrian Ionescu (Voința Ploiești), 6. Teodor Ciumeți (Șc. sp. 3 București) — toți la 41 s de învingător. **Etapa a II-a se desfășoară simbătă pe ruta Cluj — Izvorul Crișului — Cluj, 70 km.**

Fr. LASZLO

ECHIPELE DE TINERET ALE ROMÂNIEI – ÎNVINGĂTOARE ÎN PRIMA ZI A „CUPEI PRIETENIA" LA HANDBAL

În orașele Deva și Hunedoara au început ieri întrecerile din cadrul celei de a VIII-a ediții a turneului internațional de handbal dotat cu „Cupa Prietenia".

La feminin, jocurile desfășurate în orașul Hunedoara s-au ridicat la un nivel neașteptat de bun și, după cum ne relatează corespondentul nostru **Ion Vlad**, prima partidă a zilei, **Ungaria — Iugoslavia**, a fost mult gustată de public. Acest joc s-a încheiat cu victoria formației maghiare la scorul de **11—10 (6—7)**. În cel de-al doilea meci, formația **România** a surclasat echipa **Bulgariei** cu **15—5 (6—0)**.

De la întrecerile băieților, încheiate la o oră mai tîrzie, corespondentul nostru **Ion Simion**, ne-a transmis următoarele rezultate: **Ungaria — Iugoslavia** 16—17 (6—5), **România — Bulgaria** 15—10 (7—2).

SPORTIVII ROMÂNI LA UNIVERSIADA DE LA MOSCOVA

SCRIMERII SÎNT DATORI SĂ REALIZEZE PERFORMANȚE SUPERIOARE CELOR ÎNREGISTRATE LA „MONDIALE"

● Un lot puternic și numeros ● Se participă la toate armele ● Floretiștii și floretistele printre favoriți ● Refăcut după accident, Pongrat reintră în echipa de spadă

Scrima românească va fi prezentă la apropiatele întreceri ale Universiadei de vară de la Moscova cu un lot numeros, la toate armele. Este o măsură care trebuie să îi onoreze pe scrimerii români, totodată, însă, angajantă, de mare răspundere pentru mușchetarii noștri, cărora li se oferă, la scurt interval după C.M. din Suedia, prilejul de a arăta mult mai mult din ceea ce știu, de a dovedi, în același timp, o mai mare ambiție, un plus de dăruire.

În fond, nu considerăm că pretindem ceva extraordinar scrimerilor noștri fruntași, nimic ieșit din comun. Cu o bună pregătire, retușată simțitor după întoarcerea de la Göteborg, și cu acea ambiție care de altfel le este caracteristică, trăgătorii români ar putea realiza la Universiadă performanțe pe măsura talentului și valorii lor, a prestigiului mondial de care se bucură școala românească de scrimă.

★

Floretiștii ne pot oferi satisfacții, în primul rînd prin **Mihai Țiu**. Finalist la ultimele două ediții ale J.O. și în tot atîtea ale „mondialelor", Țiu întrunește toate calitățile pentru a aspira la o medalie la Universiadă. Iar împreună cu echipa, el se poate angaja în disputa pentru primele patru locuri. Lucrul acesta va fi posibil, dacă **Petruș** va evolua mult mai atent, mai ales în finalul asalturilor; dacă **Ștefan** își va doza cu mai multă maturitate eforturile, astfel ca să reziste un întreg turneu: dacă **Niculescu** va fi și mai combativ; dacă **Ardeleanu** va înțelege că toate asalturile și toate meciurile au absolut aceeași importanță: dacă, în fine, **Kuki** se va încadra efectiv în spiritul echipei...

Medalii nădăjduim să cucerească și floretistele României. În ciuda unor oscilații de comportare, **Ileana Gyulai** rămîne prima noastră floretistă, o specialistă recunoscută în turneele individuale. O sportivă cu un larg diapazon de calități, temută printre „stelele" floretei de pe glob. Un succes la Moscova i-ar spori și mai mult cota valorii, în acest prim an de preparative preolimpice. Ne așteptăm, însă, ca Gyulai să nu fie singură la „individuale", ci împreună cu ea să forțeze calea spre medalii și **Ecaterina Stahl** (recomandată, de altfel, de un argint la precedenta ediție a Universiadei, de la Torino), **Suzana Ardeleanu** (una din sportivele noastre de nădejde la Göteborg), și **Magda Bartoș** (care și-a făcut în acest an o promițătoare intrare în arena internațională, în rîndul floretistelor senioare). Dorim totodată ca și **Viorica Draga** sau **Elena Pricop** să răspundă, printr-o evoluție curajoasă, încrederii ce li s-a acordat.

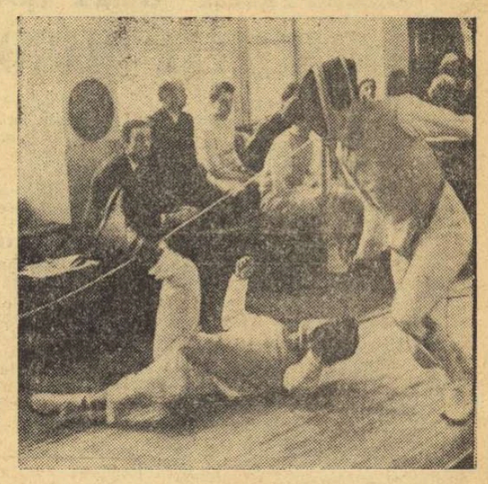

Un spectaculos asalt al lui Mihai Țiu în duelul cu Henter

Foto: Vasile BAGEAC

În întrecerea pe echipe, fetele noastre sînt capabile să repete, cel puțin rezultatul de la C.M. din Suedia. A repeta acest rezultat trebuie să însemne pentru ele doar un calcul minimal...

Cu **Pongrat** refăcut (după accidentul din iunie), cu **Dușu** altfel decît la Göteborg — mai lucid și mai agresiv, cu **Szabo** odihnit, după un examen de bacalaureat trecut cu brio, cu **Bărăgan** dîrz, neobosit, deplin convins că și-a cucerit, prin muncă și seriozitate, un loc în arena internațională, spada românească va fi în măsură să se claseze la Moscova între primele 5, 6 echipe. Dorim, de asemenea, ca la turneul individual, cel puțin doi exponenți ai acestei arme să ajungă între primii 8 trăgători. Nu sînt previziuni gratuite. În afara atuurilor clasice ale spadasinilor noștri, nu trebuie neglijat faptul că ei dețin și un altul, și anume tinerețea, adică o mare rezistență fizică și nervoasă, calitate decisivă în scrimă. **Al. Istrate** și **Angelescu** completează lotul nostru de spadă.

Tiberiu STAMA

(Continuare în pag. a 2-a)

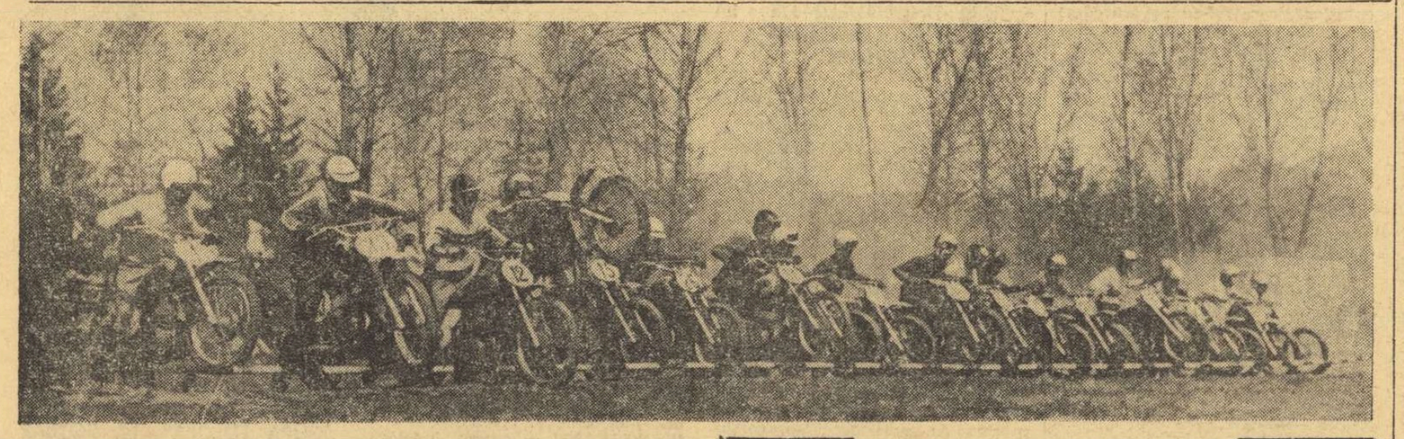

Mîine, pe Valea Răcădăului de lîngă Brașov,

Ultimele secvențe ale campionatului republican de motocros

Iată că, după terminarea campionatului republican de viteză, o nouă competiție motociclistă își va derula mîine ultima secvență. Este vorba de campionatul național de motocros, a cărui etapă finală va avea ca loc de desfășurare Valea Răcădăului de lîngă Brașov.

Înaintea disputelor de aici, la unele clase campionii sînt deja cunoscuți, iar la altele urmează ca laureații să fie desemnați numai după ce și ultimul alergător va trece linia de sosire. Astfel, la clasele 70 și 250 cmc, **F. Mülner** și, respectiv, **St. Chițu** vor concura cu titlurile de campion în... buzunar, în timp ce la juniori și la 500 cmc, lupta se anunță deosebit de dîrză, fiecare punct putînd fi hotărîtor în stabilirea ierarhiilor.

Reuniunea brașoveană este privită cu atenție de toți concurenții. Și asta, nu numai pentru că se vor decerna mult rîvnite titluri, ci și pentru că acest concurs va constitui baza de selecție a echipei reprezentative care va participa o săptămînă mai tîrziu la „Cupa Dunării" (19 august, Savski-Marof, Iugoslavia).

Organizarea actului final va fi asigurată de către F. R. Motociclism, comisia județeană de specialitate și clubul sportiv Steagul roșu. Antrenamentul oficial este prevăzut pentru simbătă (ora 16).

Proba cea mai populată a actualului campionat a fost cea rezervată juniorilor. Iată-i pe aceștia la startul etapei desfășurată pe traseul de la Zărnești. Foto: Victor MANOLACHE

MÎINE, CU BICICLETELE — LA PĂDUREA MOGOȘOAIA

„CUPA SPORTUL" – O INVITAȚIE ADRESATĂ TUTUROR AMATORILOR DE CICLOTURISM DIN CAPITALĂ

Acum, cînd au rămas mai puțin de 24 de ore pînă la startul excursiei cicloturistice organizate de ziarul nostru, în colaborare cu comisia de specialitate din cadrul Consiliului municipal pentru educație fizică și sport București, ne bucură să subliniem interesul stîrnit de această acțiune în rîndul amatorilor bucureșteni ai mersului pe bicicletă.

Acum așteptăm, așadar, prezența mîine la ora 8, cînd va avea loc adunarea cicloturiștilor, la stadionul Dinamo, a unui număr mare de cetățeni ce doresc să-și petrecă duminica la pădurea Mogoșoaia. Iată din nou, amănunte despre **„CUPA ZIARULUI SPORTUL":**

IERI S-A DESFĂȘURAT ȘEDINȚA TEHNICĂ. Cu participarea membrilor Comisiei municipale de cicloturism și a unor cicloturiști avansați, a avut loc ieri, ședința tehnică asupra bunei desfășurări a acțiunii. Cu această ocazie, s-a stabilit ca participanții să alcătuiască o coloană pe trei sau pe patru rînduri (în funcție de numărul celor ce vor dori să ia startul). Fiecare sector va rula grupat, precedat de un purtător de placardă pe care va fi notat numărul sectorului respectiv, în ordine crescîndă. Membrii comisiei și cîțiva cicloturiști cu experiență vor veghea, de-a lungul traseului, la desfășurarea normală și disciplinată a programului prestabilit. Parcarea bicicletelor se va face tot pe sectoare, în locuri ce vor fi indicate special.

CE ÎNSEAMNĂ 24 KILOMETRI PE CICLOTURISM? După cum și-au dat seama cititorii noștri, distanța pe care se va efectua excursia de duminică însumează 24 de kilometri (București — Mogoșoaia și retur). Șeful laboratorului de testare a capacității de efort de la Centrul de medicină sportivă ne informează că **această distanță are drept corespondente sportive fie 2500 m de înot, fie 5 km de marș, fie 6—7 km de alergare** că, pe plan fiziologic, ea înseamnă **efortul optim de antrenament al sistemului cardio-respirator** și că pe plan psihic, întreaga acțiune cicloturistică de mîine, **poate anula toate efectele oboselii nervoase acumulate într-o săptămînă întreagă de lucru.**

Așadar, un motiv în plus pentru ca un număr cît mai mare de cetățeni să răspundă invitației de a participa la **„CUPA ZIARULUI SPORTUL"!**

Campionatele republicane de atletism ale juniorilor I

O EDIȚIE IN LUPTĂ CU MEDIOCRITATEA

Mărturisim, din capul locului, că ne-am așteptat la mai mult la recenta ediție a campionatelor republicane dedicate juniorilor I, ultima competiție de anvergură dinaintea „europenelor" de la Duisburg. Deși presupuneam că unii dintre componenții lotului reprezentativ — cu rezultate anterioare asigurătoare pentru selecționeri și solicitați intens în ultima perioadă — se vor menaja, speram ca ceilalți, outisider-ii, se vor bate mai mult pentru a convinge că aria performerilor se poate lărgi în viitorul apropiat. Și acest lucru nu s-a întîmplat.

Elevul orădean, Iosif Korodi, singurul care a stabilit un nou record republican de juniori I FOTO: P. NAGHI

VIITORUL DOI, DAR RESTUL?

Cei ce s-au străduit într-adevăr — și eforturile multora au fost încununate cu victorii sau locuri pe podium — au fost juniorii II. Fapt meritoriu, într-adevăr, care relevă potențialul real al viitorului doi, ascensiunea rapidă a celor mai talentați dintre ei. Prima surpriză a campionatelor a furnizat-o fetița de 15 ani, **Maria Mustețea**, care a învins în finala probei de 100 m pe favoritele Adriana Surdu și Greta Măgirescu, reprezentantele noastre la recenta ediție a Balcaniadei. Eleva antrenorului **Toma Guță**, de la Școala sportivă din Caransebeș, a dominat apoi și mai net proba de 200 m, fiind singura care a coborît sub 25 s. Lipsită, evident, de experiență competițională, avînd însă o alergare decontractată, **Maria Mustață are acum în față un drum lung care poate duce (sau nu...) la adevărata performanță: consacrarea internațională. Pentru că apariții, meteorice, au mai fost în spriatul nostru, dar s-au stins precum cometele... Evident, aceasta nu este numai treaba tinerei atlete, ci și a celor care îi vor călăuzi drumul în viitor.** Un caz similar cu eleva din Caransebeș îl reprezintă semifondista din Baia Mare, **Elisabeta Bacalar**, care obține, de asemenea, primul titlu național din carieră la puțin timp după apariția sa în arena competițională. **Ceea ce trebuie să rămînă în dreptul acestora** (ca și în fișele săritorului în lungime **Vasile Tudorel**, sprinterului **Viorel Dumitrescu**, hurdlerului **Adrian Calimente** și „patrusutistului" **Wilhelm Kraus**) **nu este senzaționalul debutului sau rezultatul timpuriu, ci clasa internațională la epoca afirmării lor ca performeri, ca membri ai echipelor reprezentative. Numai astfel se poate valida munca antrenorilor și profesorilor care se ocupă de tinerii atleți.**

PRIN PRISMA „EUROPENELOR"

Aci, se cuvine o disociere: prisma rezultatelor, capabile să ofere speranțe pentru locuri fruntașe și prisma unor ultime confirmări care să risipească dubiile asupra unor candidați pentru Duisburg. Oricare latură am lua-o, însă, în considerare, disputele de pe stadionul Republicii n-au reușit să ofere specialiștilor puncte de reper. **Foarte puține au fost rezultatele de s prafață internațională la categoria de virstă respectivă** (52,5 la 400 mg — **Iosif Korodi**, 5:47,4 la 2 000 m obstacole — **Nicolae Onescu**, 72,12 m la suliță — **Gh. Megelea**, 54,9 la 400 m — **Niculina Lungu**), recordurile naționale doborîte pot fi numărate pe degete, neîncluzîndu-le pe cele ale juniorilor II (**I. Korodi** și **Gabriela Tărăngoi** la 400 mg). Nu ne rămîne ca etalon pentru ceilalți investiți cu speranțe pentru Duisburg — **Gheorghe Ghipu, Dorel Cristudor, Viorica Neagu** — decît siguranța cu care au devenit dubli campioni naționali și performanțele anterioare ale acestui sezon, încadrate în standardurile cerute pentru participare. Urmează o perioadă de refacere a forțelor pentru toți aceștia, timp în care colectivul de antrenori care se ocupă de pregătirea lor trebuie să manifeste cea mai mare grijă pentru ca potențialul tinerilor noștri reprezentanți să fie intact între 24 și 26 august, pofta de concurs și vîrful de formă fiind imperativele momentului.

MEDIOCRITATEA ȘI TREI CAMPIONI PE PODIUM

Festivitatea de premiere la aruncarea discului a avut — fără a se voi — un caracter simbolic pentru sărăcia valorică a probelor de aruncări: pe podium se aflau campionul sulițașilor **Gh. Megelea**, campionul și vicecampionul la aruncarea greutății, **Paul Neagu** și, respectiv **Vasile Mocanu**, toți cu aruncări de 42 m, ultimul fiind campion la disc, cu 42,44 m. Mediocritatea și trei campioni pe podium! **In fond, în afara lui Megelea la suliță și a lui Lenghel la ciocan (juniori II), pe cine se poate miza pentru viitor în privința aruncărilor?** Raportînd la cei 18—19 m, (băieți) și 16—17 m (fete), cu care poți discuta într-un concurs internațional la greutate, ce semnifică 15,72 m sau 13.33 m, cifre cu care s-au dobîndit titlurile republicane? Iar discobolele **Florența Ionescu** și **Mariana Nan**, care „sperie" la antrenamente cu aruncări în jur de 50 m, dar se chinuie în timpul brobei la 46—47 m, ce moral de concurs au?

CIFRE ȘI ÎNCĂ CEVA

Interesantă, ierarhia finală la cîteva probe! De pildă, 1 500 m și lungimea, ambele la băieți. În timp ce prima a fost dominată de reprezentanții **Metalului (Gh. Ghipu, N. Voicu, C. Bebereche)**, secunda a ureat pe podium elevii **Viitorului** (T. Vasile, B. Bedrosian și M. Scoarță). Ambele relevă, însă, **ȘCOALA**, cea a semifondului la Metalul, cea a săritorilor de lungime la Viitorul. **Ar fi bine dacă asemenea nuclee formative ar exista în cît mai multe unități ale atletismului nostru. Pentru că sîntem convinși că numai astfel vom putea depăși penuria de performeri, existentă în unele probe.**

Un bilanț al titlurilor de campioni ai actualei ediții, înfățișează pe primul loc — firesc, am zice — Liceul central experimental de atletism din Cîmpulung Muscel (6 la băieți, 3 la fete). La polul opus — un singur titlu! — o altă unitate specializată, S.S.A., față de care pretențiile ar trebui să fie mult mai mari. **Unde sînt acum juniorii mici de acum doi-trei ani, elevi ai școlii bucureștene? Metalul și Rovine Craiova au dobîndit cîte trei titluri, două obținînd reprezentanții Școlilor sportive din Caransebeș și Oradea, C. A. Roman, Viitorului.**

Și, în final, o mențiune specială pentru prima asociație sportivă sătească care urcă pe podiumul campionatului național o atletă (Ionica **Tudorancea**, la 400 mg) **„Recolta" Movila Miresii** (jud. Brăila). Să-i urăm ca în curînd să aibă nu o floare, ci un buchet!

Paul SLĂVESCU

„CRITERIUL OLIMPIC" — competiția sportivilor consacrați și a speranțelor...

„CRITERIUL OLIMPIC" — competiție cu mai multe obiective, unele puse în evidență de însăși denumirea sa — a prilejuit, de fapt, o plăcută reîntîlnire cu sportivii consacrați, în frunte cu majoritatea laureaților recentei ediții a C.M. de la Tampere, precum și cu aproape toți cei pe care specialiștii îi consideră speranțe, mai apropiate sau mai îndepărtate, ale caiacului și canoei din țara noastră. Credem, de aceea, că și comentariile după finalele **„CRITERIULUI OLIMPIC"** trebuie să fie diferite...

Plutonul fruntaș, din care au făcut parte **Gh. Danilov** și **Gh. Simionov, Gherasim Munteanu** și **Vasile Serghei, Ion Draguischi** și **Pavel Erast, Viorica Dumitru, Maria Nichiforov** și **Maria Cozma**, și-a dovedit, incontestabil, valoarea detașîndu-se — atît prin poziția în clasament, cît și prin timpii realizați — de ceilalți parteneri de întrecere. În unele finale, mai ales în cele de K 1 — 1 000 m și C 2 — 1 000 m, prezența mai multor echipaje care au evoluat și pe pista de sporturi nautice de la Kaukajărvi a prilejuit curse extrem de strînse și deosebit de spectaculoase.

Un al doilea grup, foarte apropiat din punct de vedere valoric de primul, l-au alcătuit sportivii care au fost pînă nu demult selecționați în lotul național, ca și cei aflați la... porțile acestuia. În general, evoluțiile lui **A. Conțolenco, V. Calabiciov, A. Butelchin, Fr. Földi, Șt. Földi, I. Irimia, Șt. Nemeș, S. Nemeș, S. Covaliov** etc. s-au înscris pe linia așteptărilor, majoritatea dintre ei fiind prezenți în lupta pentru locurile II—IV.

Remarcabilă evoluția tineretului, deși numai talentata **Venera Petre** (C.N.U.) a reușit performanța de a urca podiumul de premiere (locul 3 la K 1 — 500 m), în rest **TOATE LOCURILE 1—3 REVENIND SPORTIVILOR DE LA DINAMO ȘI STEAUA.** Am notat, îndeosebi, progresele dovedite de **N. Eșeanu** (Olimpia București), **T. Vanghelie** (Ancora Galați), **N. Buhaev** și **P. Malihin** (Pescarul Tulcea) ș.a. Evidențiem, la acest capitol, prezența mai convingătoare ca altădată a unor secții în care încep să se vadă rezultatele unei activități stăruitoare și competente de selecție și pregătire. Spunînd acestea, avem, în primul rînd, în vedere cluburile și asociațiile **Delta Tulcea, C.N.U., Pescarul Tulcea, Ancora Galați**, dar am putea, de fapt, cita toate cele 11 secții ai căror reprezentanți au reușit să obțină calificarea în finale și să cucerească puncte în clasamentul general. Tot la acest capitol — este, desigur, regretabil că absența sportivilor de la **Clubul școlar** nu a înlesnit specialiștilor posibilitatea aprecierii muncii desfășurate într-o unitate de performanță de la care se așteaptă o serioasă contribuție la descoperirea și promovarea elementelor talentate. Notăm, în schimb, cu satisfacție prima apariție în competiții oficiale a sportivilor de la **C. S. Pitești**, o secție nouă căreia îi dorim rezultate cît mai bune.

În condițiile amintite, un mare număr de caiaciști și canoiști — încă tineri, cu mai puțină experiență competițională, unii chiar debutanți — nu au reușit să treacă severul obstacol al seriilor, recalificărilor sau semifinalelor. Este vorba de sportivi reprezentînd cluburile sau asociațiile **Dunărea Galați, Răsăritul Sulina, Voința Arad, Rapid București, Școala sportivă 2 București, Constructorul Timișoara, Școala sportivă Timișoara, Mureșul** și **Voința Tg. Mureș.** Firește, rezultatele trebuie să fie interpretate în mod diferențiat, în raport de efectivul fiecărei secții, de numărul și valoarea componenților, de condițiile existente. Este ceea ce, de altfel, recomandăm cluburilor și asociațiilor respective pentru a nu se pune automat semnul egalității între toate echipajele care n-au obținut calificarea în finalele **„CRITERIULUI OLIMPIC"**. Și, să nu uităm, foarte curînd — cu ocazia campionatelor naționale de juniori și de seniori (individual și pe echipe) — vor putea fi obținute date mai complete de apreciere a muncii desfășurate în secțiile de caiac-canoe din toate centrele din București și din alte orașe ale țării.

Dan GÂRLEȘTEANU

CAMPIONATELE TINERILOR ÎNOTĂTORI

La ștrandul Tineretului au continuat campionatele naționale ale tinerilor înotători. Iată primii trei clasați în finalele celei de a treia reuniuni:

COPII A — **200 m liber** (f): **MIHAELA COSTEA** (C.S.Ș) 2:30,3, Angela Vamosi (Cr.) 2:31,5, Ana Georgiu (Reș.) 2:37,4; **200 m liber** (b): **I. SVETZ** (Șc. sp. 2) 2:19,3, A. Vidican (Cr.) 2:22,8, H. Habetler (Tim.) 2:23,5; **4 × 100 m liber** (b): **ȘC. SP. 2** 4:24,0, Crișul 4:28,3, C.S.M. Cluj 4:32,5; **4 × 100 m liber** (f): **CRIȘUL** 5:03,2, Steaua 5:07,5, Șc sp. Ploiești 5:11,2; **200 m bras** (b): **L. ENE** (Rapid) 2:56,1, T. Smeu (Br.) 2:56,2, M. Simion (Rap.) 2:57,1; **200 m bras** (f): **ANCA BOBOHALMA** (Sib.) 3:06,3, Cecilia Roșu (Șc. sp. Pl.) 3:06,5, Lucia Nonu (Tim.) 3:11,2; **400 m mixt** (b): **A. BIRINI** (Cr.) 5:32,8, M. Secuianu (Prah.) 5:34,4, M. Oncescu și Al. Noapteș (Șc. sp. 2) 5:44,5; **400 m mixt** (f): **CARMEN CĂLIN** (Petr.) 6:09,5, Ana Kibedi (Șc. sp. Cluj) 6:27,4, Rene Damian (Din.) 6:34,7.

COPII B — **200 m bras** (b): **A. SZABO** (C.S.M. Cluj) 3:01,3, D. Moisan (Petr.) 3:12,2, D. Sandru (Sib.) 3:12,7; **200 m bras** (f): **LIGIA ANASTASESCU** (C.S.Ș.) 3:04,7, Carmen Bentoiu (C.S.Ș.) 3:06,0, Mihaela Georgescu (Petr.) 3:06.5; **400 m liber** (b): **H. NEAGRĂU** (Cr.) **5:00.0 — record**, I. Kovacs (C.S.M. Cluj) 5:16,6, L. Orel (Reș.) 5:18,5; **400 m liber** (f): **VALERIA VLĂSCEANU** (Petr.) 5:26,7, Anca Georgescu (Petr.) 5:27,1, Carmen Nișulescu (Șc. sp. 2) 5:40,5; **4 × 100 m liber (b): C.S.M. CLUJ** 4:46,7, Crișul 4:50,8, Șc. sp. Reșița 4:56,7; **4 × 100 m liber** (f): **PETROLUL** 5:03,6, Șc. sp. 2 5:09,6, Șc. sp. Reșița 5:11,8.

Balcaniada baschetbaliștilor juniori

DUPĂ UN MECI DISPUTAT ROMÂNIA — BULGARIA 56-54

BOTEVGRAD, 10 (prin telefon). În meciul vedetă al zilei a doua a campionatului balcanic de baschet rezervat echipelor de juniori, reprezentativa României a obținut un frumos succes, întrecînd, după o partidă deosebit de disputată și de echilibrată, selecționata Bulgariei cu scorul de 56—54 (36—22). Întîlnirea a oferit numerosului public care a susținut aprig formația gazdă, un spectacol palpitant, cu dese răsturnări de scor și cu rezultatul final decis în ultimele secunde. În minutul 39, baschetbaliștii bulgari conduceau, dar introducerea în teren, de către antrenorul Teodor Giurculescu, a conducătorului de joc Sever Osacenco a răsturnat raportul de forțe în favoarea României. Deși se resimțea după accidentul suferit în ajun (entorsă), Osacenco i-a pasat ideal lui Uglai (care a marcat în urma unui contraatac) și a mai înscris trei coșuri de la distanță (din cinci încercări), determinînd ca, la fluierul final al arbitrilor Szücs (Ungaria) și Musakiotis (Grecia), tabela electronică să indice scor favorabil selecționatei române. Aceasta a luptat cu deosebită însuflețire, fără a se descuraja nici atunci cînd Stratulat (2,02 m, cel mai înalt component al lotului) și Vidican (excepțional apărător, l-a anihilat pe Iliev, autor a 20 de puncte în partida cu Iugoslavia) au trebuit să părăsească terenul, fiind accidentați.

Îmbucurător a fost și faptul că sportivii români și-au îmbunătățit simțitor procentajele aruncărilor în coș (față de cele înregistrate în ajun): 47% (23 din 48) la aruncări din acțiune, 55% (10 din 18) la aruncări libere. Bulgaria a realizat 36% (22 din 60) și respectiv 71% (10 din 14). Punctele formației române au fost realizate de Uglai 17, Fluturaș 12, Dragnea 11, Caraion 7, Osacenco 6, Stratulat 3.

În celelalte meciuri, Grecia — Turcia 56—51, Iugoslavia — Bulgaria B (neoficial) 68—37. În următoarea partidă, România joacă cu Iugoslavia.

Răspunsuri la sesizările redacției

„...IN COMUNĂ, SPORTUL A FOST REPUS IN DREPTURI"

Ne vin ades vești din comune privind organizarea unor acțiuni sportive, amenajări de baze, înființări de echipe ș.a.m.d. Se mai întîmplă însă ca în misivele primite să nu întîlnim doar fapte demne de laudă ci și sesizări că într-un sat, sau o comună, sportul nu se bucură de atenția cuvenită nefiind sprijinit, că... Trimitem de obicei aceste scrisori Comitetelor județene U.T.C. care, cu promtitudine, analizează situația din așezările indicate, după care ne comunică — prin adrese oficiale — măsurile luate.

Iată de pildă mai jos un număr de patru asemenea răspunsuri privind comunele:

● **Oporelu — jud. Olt.** Sesizarea lui **Marin Buleandra** a fost justă: în Oporelu terenurile sportive n-au fost îngrijite o perioadă; nu s-au organizat activități de masă; echipamentul sportiv era încuiat. Măsurile luate pentru repunerea în drepturi a sportului au fost, între altele, reorganizarea asociației și îmbunătățirea calendarului sportiv (s-au prevăzut competiții locale, duminici cultural-sportive la diferite discipline între cooperatorii celor 4 sate ale comunei Oporelu). Mai reținem hotărîrile de a se trece la amenajarea și întreținerea terenurilor de sport, de a se procura, din fondurile asociației sportive, echipamentul necesar practicării diferitelor discipline.

● **Com. Ciurea — jud. Iași.** Din cauze obiective la un moment dat, echipa de fotbal a comunei Ciurea s-a retras (în 1970) din divizia C. Pentru ca tinerii din comună — care ne-au scris — să nu uite fotbalul, să vadă meciuri, comisia județeană a organizat pe terenul lor jocurile asociației sportive „Mobila" Iași. S-a mai arătat tinerilor din Ciurea — dîndu-li-se și sprijinul necesar — că le este deschis drumul spre afirmarea echipei lor de fotbal. De doi ani în jud. Iași se organizează un campionat sătesc prin care se poate promova în campionatul județean de fotbal (așa cum au reușit și echipele comunelor Bălțați și Movileni).

● **Com Baloteşti — jud. Putna.** În adresa oficială, multe hotărîri cu privire la îmbunătățirea activității asociației sportive „Putna", Cooperativa agricolă de producție din comună va sprijini asociația în procurarea de material sportiv, de asemenea comitetul județean U.T.C. (este vorba de tricouri, mingi, plase ș.a.). Este preconizată angrenarea în activitatea sportivă a profesorilor de educație fizică de la cele două școli generale din comună — iar a tinerilor localnici la practicarea fotbalului, tenisului de cîmp, voleiului și atletismului.

SCRIMERII SÎNT DATORI SĂ REALIZEZE PERFORMANȚE

(Urmare din pag. 1)

Pentru sabreri, Moscova repune în discuție posibilitățile (confirmate într-o apreciabilă măsură) unui mare trăgător — **Dan Irimiciuc.** Primul nostru sabrer a mai avut tot în capitala Uniunii Sovietice, chiar în acest an, marea satisfacție de a cuceri o medalie de aur, întrecînd întreaga pleiadă a sabrerilor țării gazdă. Iată de ce vrem să credem că Irimiciuc nu va scăpa prilejul ce s-a ivit, de a arăta că rămîne un sabrer de elită. Pregătirea sa morală și de voință din ultima vreme atestă preocuparea lui Irimiciuc pentru sporirea rezistenței nervoase. Echipa de sabie a României, foarte tînără și ea, alcătuită din **Pop**, reintrat în lot după susținerea concursului de admitere în învățămîntul superior, **Marin, Mustață, Vlad** și **Popescu**, și, se înțelege, avînd în componența sa și pe Irimiciuc, rămîne să arate veleități reale pentru un loc între primele patru clasate.

★

Universiada de la Moscova poate și trebuie să însemne mult mai mult decît „mondialele" de la Göteborg, să contribuie prin rezultate, prin performanțe de notorietate internațională, la definirea într-un mod și mai pregnant a personalității școlii de scrimă din România. Iată un adevăr pe care îl intuiesc la această oră toți scrimerii noștri fruntași, dornici, după propriile lor mărturisiri, să reîmprospăteze virtuțiile scrimei noastre, să-i sporească faima și numărul de trofee. Antrenorii care i-au pregătit pe trăgătorii noștri **Vasile Chelaru, Andrei Vilcea, Gheorghe Matei, Constantin Stelian, Dumitru Mustață** etc. manifestă și ei un optimism firesc, scontînd pe o comportare onorabilă a elevilor lor. Relația antrenor-sportiv, asociată cu medicul se impune să se afle în prim plan, în toate zilele competiției de scrimă, și mai mult decît în trecutul apropiat — să fie cît mai rodnică, mai eficientă.

ÎN ATENȚIA PROFESORILOR DE EDUCAȚIE FIZICĂ

În curînd va apărea nr. 8/1973 al revistei „EDUCAȚIE FIZICĂ ȘI SPORT", **dedicat în exclusivitate problemelor educației fizice și sportului școlar.**

De un deosebit ajutor pentru profesorii de educație fizică care se pregătesc pentru susținerea examenului de definitivat, revista „EDUCAȚIE FIZICĂ ȘI SPORT" nr. 8/1973 publică articole izvorîte din nevoile practicii curente ale educației fizice școlare și indicații prețioase privind interpretarea noilor programe de educație fizică.

„EDUCAȚIE FIZICĂ ȘI SPORT" nr. 8/1973 acordă o deosebită atenție planificării anuale și trimestriale la educație fizică, în concordanță cu cerințele noilor programe de educație fizică.

★

În curînd, revista „EDUCAȚIE FIZICĂ ȘI SPORT" nr. 8/1973 !

Rețineți din timp la chioșcarul dv. revista „EDUCAȚIE FIZICĂ ȘI SPORT" nr. 8/1973, un important sprijin în pregătirea examenelor de definitivat și de grad pentru profesorii de educație fizică.

NU UITAȚI ! Peste cîteva zile va apărea revista „EDUCAȚIE FIZICĂ ȘI SPORT" nr. 8/1973.

SPORTUL ȘI EDUCAȚIA COMUNISTĂ

(Urmare din pag. 1)

crea adevărate mutații, capabile să realizeze un om nou. Orice manual de pedagogie înscrie printre materiile cu eficiență imediată în domeniul educațional și această disciplină. E drept într-o astfel de situație, trebuie să beneficiezi și de sprijinul colegului de specialitate. Pentru că, totuși, numai cel ce cunoaște în profunzime tainele materiei și meseriei sale, se poate folosi de ea în așa fel, încît să crească oameni buni, drepți, cinstiți, cu dragoste de viață. Or, mi se pare — vorbesc ca observator neutru — nu toți colegii mei de la catedrele de educație fizică fac totul pentru aceasta. Și este păcat !"

★ ★ ★

„Comitetele executive ale consiliilor populare, sindicatele, organizațiile de tineret și cele sportive vor intensifica acțiunea de amenajare a bazelor sportive".

Din Hotărîrea Plenarei C.C. al P.C.R. din 28 februarie — 2 martie a.c.

Pe birou se află o scrisoare, sosită de pe meleagurile Argeșului, județ cunoscut prin realizările sale în domeniul mișcării sportive. Un grup de tineri s-a hotărît să se adreseze ziarului pentru că la ei în comună nu găsesc înțelegere, pentru că la ei acasă mai sînt cîțiva oameni care — preferînd și brutalitățile și pe acel „vino, azi, vino mîine" — se opun dorinței, de atîtea ori deschis exprimate, de a face sport, de a petrece și în acest mod timpul liber. Este, credem, stimați tovarăși din comuna **Purcăreni — Micești**, poate mai folositor un teren destinat fotbalului sau altor discipline, decît ca acel spațiu să fie utilizat (ca în prezent) pentru amenajarea unui depozit (dacă o baracă se poate numi astfel) — căruia ar fi putut să i se găsească și un alt loc — pentru băuturile alcoolice! Acțiunea de realizare a unei baze sportive cuprinde în ea și un element educațional de importanță majoră, ce nu trebuie neglijat.

★ ★ ★

„În mediul rural, organizațiile U.T.C., cu sprijinul conducerilor unităților agricole și consiliilor populare vor extinde și permanentiza pe sate, comune, grupe de comune, întreceri care să desemneze pe cel mai bun sportiv la diferite ramuri și probe, festivaluri, serbări și duminici cultural-sportive".

Din Hotărîrea Plenarei C.C. al P.C.R. din 28 februarie — 2 martie a.c.

Călător pe drumurile din nordul țării, într-o zonă în care hărnicia oamenilor își pune amprenta pe orice lucru, am ajuns și într-o comună a județului Bistrița, în zona Bîrgăului. Am cunoscut acolo tineri entuziaști, care mi-au povestit despre întrecerile lor sportive, mîndrindu-se fiecare cu succesele repurtate. L-am cunoscut și pe primar, om cu experiență de viață și dornic de a ridica faima comunei și care mi-a mărturisit cît de greu s-a lăsat convins — de aceea, trec sub tăcere numele interlocutorului și al localității — de tineretul acela neastîmpărat, pînă cînd a acceptat organizarea primelor întreceri sportive. Se aștepta la un eșec. Dar nu s-a întîmplat așa. Dimpotrivă. Dar, ceea ce ni s-a părut mai semnificativ din spusele primarului, a fost faptul că, de atunci el se numără printre cei mai frecvenți animatori ai mișcării sportive din comună, contribuind nu numai cu autoritatea sa, dar și cu exemplul personal, la realizarea unor acțiuni mult apreciate.

Trei fapte, din trei colțuri de țară, dar, unite printr-o trăsătură comună: **mișcarea de educație fizică și sport poate avea o contribuție importantă la educarea tinerei generații, la dezvoltarea personalității, la pregătirea pentru viață.**

Iată și motivul pentru care, Plenara C.C. al P.C.R. a subliniat încă o dată că **„educația fizică și sportul, activități de interes național, reprezintă o parte componentă a procesului de educare comunistă a tineretului, a maselor largi de oameni ai muncii".**

Agenda ACTIVITĂȚII SPORTIVE DE MASĂ

O NOUĂ BAZĂ SPORTIVĂ IN CAPITALĂ

Prestînd peste 1 000 ore muncă voluntară, cu o valoare a lucrărilor care se ridică la 40.000 lei, salariații Trustului de construcții industriale din București și-au amenajat o frumoasă bază sportivă, în str. Bradului. Micul complex se compune dintr-un teren de tenis și unul de volei (ambele cu zgură), o popicărie în aer liber, cu două piste bituminizate.

Ieri după amiază a avut loc inaugurarea bazei. După tăierea tradiționalei panglici, au urmat primele concursuri ale salariaților de la T.C.I.B.

„CUPA TINERETULUI DE LA SATE" ÎN JUD. CARAȘ SEVERIN

Populara competiție de masă a tineretului sătesc a cunoscut în această vară o afluență deosebită de participanți în județul Caraș-Severin. Peste 1 500 de sportivi s-au aliniat la startul etapelor pe centre de comună (7 la număr). Interesante și atractive au fost întîlnirile de volei și de oină, de fotbal și de handbal, la care s-au întrecut peste 100 de formații sătești. Cu această ocazie, s-au făcut remarcate comunele **Ezeriș, Biniș, Văliugeni, Berzovia, Sacu** și **Glimboca.** La sfîrșitul acestei săptămîni, la Caransebeș are loc etapa județeană a competiției. Interesant de reținut că, cu această ocazie, se va desfășura — în premieră — și un concurs de tenis de cîmp, comunele fiind reprezentate de cîte doi sportivi.

Doru GLĂVAN — coresp. județean

CINE ȘTIE CÎȘTIGĂ

Asociația sportivă Voința Pitești a organizat, recent, un instructiv concurs „Cine știe cîștigă", avînd drept temă sarcinile și obiectivele trasate mișcării sportive de către Hotărîrea plenarei C.C. al P.C.R. din 28 februarie — 2 martie. Bineînțeles că întrebările au vizat, în principal, modul cum se desfășoară activitățile sportive de masă în județul Argeș, evocîndu-se marile întreceri populare desfășurate în această primăvară. Concursul s-a disputat în două etape, prin fața juriilor trecînd peste 200 de tineri și tinere. Cele mai bune răspunsuri le-au dat Niculina Barbu, Niculina Iordache, Emilia Paraschiv, Florin Filipaș ș.a. Cîștigătorilor le-au fost oferite frumoase premii.

Cu prilejul „fazei finale" a concursului au avut loc întreceri de fotbal, volei, handbal, popice, tenis, ping-pong și cros.

Ilie FEȚEANU — coresp. județean

La Ștrandul Tineretului continuă fără întrerupere acțiunea „Înotul pentru toți". În bazinele complexului se instruiesc noi și noi prieteni ai apei. Foto: Theo MACARSCHI

DUMINICĂ CULTURAL SPORTIVĂ LA SIMERIA

Asociația sportivă C.F.R. Simeria, în colaborare cu Consiliul orășenesc al sindicatelor a organizat o reușită duminică cultural-sportivă dedicată muncitorilor feroviari și familiilor lor. Cu acest prilej s-au desfășurat întreceri de fotbal, tenis de masă și cîmp, șah. La tenis de cîmp gazdele i-au avut drept musafiri pe jucătorii de la Jiul Petroșani. O impresie deosebită a lăsat evoluția lui Codin Dumitrescu care a cîștigat toate partidele susținute. Meciul de fotbal dintre C.F.R. Simeria (divizia C) și Metalurgistul Cugir (divizia B) a revenit localnicilor cu scorul de 3—1. Întrecerile de șah și tenis de masă au avut loc la clubul sindicatelor. Programul sportiv a fost plăcut completat cu numeroase manifestări cultural-artistice.

Nicu SBUCHEA — coresp.

„CUPA TULCEA" LA FOTBAL ȘI VOLEI

Din inițiativa Consiliului județean pentru educație fizică și sport Tulcea, în urmă cu două luni a început o interesantă competiție de masă la fotbal și volei, dotată cu **„CUPA TULCEA".** De atunci, pe complexul sportiv Delta s-au întrecut 20 de echipe la fotbal și tot atîtea la volei. Acum, competiția a ajuns în faza ei finală, se cunosc capii de serii, care își vor disputa duminică ultimele jocuri pentru cucerirea trofeului. La fotbal se vor întrece formațiile asociațiilor **I.I.L.** și **Marina**, iar la volei **Fabrica Dunărea** și **Marina.**

din TOATE SPORTURILE

BOX Joi seara în potcoava stadionului **Giulești**, numeroși spectatori au urmărit o atractivă reuniune de verificare a boxerilor bucureșteni, reuniune foarte utilă înaintea marilor competiții oficiale. (campionatul individual și pe echipe al seniorilor). Disputele au fost în general frumoase, majoritatea combatanților prezentîndu-se bine la prima întîlnire cu publicul, după vacanță. Din disputele juniorilor am reținut forma bună și progresul tehnic al tinerilor **Gabriel Manta** (antrenor George Potea), **Vasile Fieraru** și **Alexandru Dolhaschi** (antrenor Vasile Mariuțan). La seniori ex-craioveanul **Ion Vornicescu,** acum student la I.E.F.S., bine condus din colț de fostul campion Constantin Niculescu, a încheiat repede socotelile cu Nicolae Nicolae (abandon în prima repriză) după ce cu două directe la figură l-a expediat la podea pe acesta. **Rezultate tehnice: juniori** — V. Minzu (Dinamo) b.p. I. Boboc (Dinamo), S. Ciobotaru (C.S.S.) b.p. Gh. Simion (Dinamo), G. Zamfir (Gr. Roșie) b.p. N. Dinu (Metalul), V. Fieraru (Dinamo) b. k.o. 1 Șt. Mihai (C.S.S.), Al. Dolhaschi (Dinamo) b.ab. 2 S. Ciucă (C.S.S.), G. Manta (C.S.S.) b.p. I. Efta (Olimpia), M. Costea (Metalul) b. k.o. 1 G. Iordan (C.S.S.), C. Varodi (C.S.S.) b.p. G. Radu (Dinamo); **seniori**: P. Iuga (Metalul) b.p. C. Lucian (Metalul), D. Dosan (Gr. Roșie) egal cu I. Vasile (C.S.S.), M. Boteanu (Gr. Roșie) egal cu Gh. Bădilă și I. Vornicescu (Progresul) b.ab. 1. N. Nicolae (Metalul).

Simbătă de la ora 18, pe același ring, va avea loc o nouă reuniune

RUGBY La Constanța s-a disputat partida internațională de rugby dintre formațiile **Chimia Năvodari** — proaspătă promovată în divizia A — și **Rho** (Italia). Superiori în toate compartimentele, rugbyștii din Năvodari au învins cu 26—6 (8—0). Punctele au fost înscrise de **Agavriloaie** (3), **Oprea, Lovin** și **Constantin** — încercări, **Zamfirescu** — transformare, iar pentru oaspeți **Carnovalli** (două lovituri de pedeapsă). Duminică, la ora 17, formația italiană va primi replica echipei Farul.

VOLEI. Echipa feminină de volei **I. T. București,** recent promovată în prima divizie a țării, a susținut două partide amicale cu formația maghiară **Volan Debrețin.** Voleibalistele bucureștene au terminat victorioase cu 3—0 ambele întîlniri. La invitația echipei Volan, I.T.B. va lua parte la un turneu ce va avea loc la Debrețin, la sfîrșitul lunii august.

CANOTAJ. Începînd de ieri dimineață, cei mai buni tineri schifiști din țară s-au aliniat la startul campionatelor republicane de canotaj academic, rezervate copiilor și juniorilor. Printre ei, reprezentanți ai secțiilor din Arad, Timișoara, Piatra Neamț, Bacău, Tg. Mureș și București. În prima zi a întrecerilor, găzduite de lacul Snagov, cursele au fost foarte disputate, cu toate că programul a prevăzut numai serii și recalificări. Astăzi, începînd de la ora 9, se desfășoară ultimele recalificări, iar după amiază, de la ora 17,15, sînt programate finalele, după care vor fi cunoscuți noii campioni ai țării.

ECHIPELE SALVAMONT - SIBIU ÎN ACȚIUNEA DE PREVENIRE

Prin grija Consiliului popular al județului Sibiu care a inițiat acțiunea de prevenire a accidentelor în munți, conform H.C.M. 140/1969, echipele Salvamont — Sibiu, sub conducerea cunoscutului antrenor de alpinism Toma Boerescu, formate din cîte 8—10 membri, începînd de la data de 26 iulie și pînă la 6 septembrie, patrulează pe creasta Făgărașilor pe traseul situat între punctele: Podragu — Bîlea Lac — Lacul Călțun — Vîrful Negoiu — Lacul Avrig — Guru (aproximativ 60 km). În punctele principale ale crestei, echipele sînt formate din cîte 2—3 membri avînd și puncte de sprijin, cu corturi, la lacurile Călțun și Avrig, care supraveghează punctele dificile ca: „Strunga Dracului" și trecerea de la Lacul Avrig în „Șaua Gîrbova".

Echipele amintite au la dispoziție întregul echipament necesar în caz de ajutor ca: truse medicale, aparate de radio emisie-recepție, tărgi, corzi și altele. După cum ne informează conducătorul echipei Salvamont, T. Boerescu, Creasta Făgărașilor, trăiește în acest sezon o mare afluență de turiști din țară și de peste hotare. Deși pînă în prezent, din fericire, nu s-a înregistrat nici un accident, totuși se constată că majoritatea turiștilor se aventurează pe creastă în echipament necorespunzător (ghete de baschet, pantofi de stradă, pantofi de tenis, etc.) care, în caz de vreme ploioasă sau lapoviță, destul de caracteristice în această lună pe creastă, poate da naștere la accidente grave de hipotermie.

Pe această cale echipa Salvamont face un apel la toți turiștii care doresc să traverseze creasta, ca să se echipeze cu îmbrăcăminte călduroasă (și bocanci de munte) adecvată condițiunilor de mare altitudine.

Ilie IONESCU-coresp. județean

fotbal

ETAPA Nr. 1 A DIVIZIEI A

LA BUCUREŞTI ŞI PETROŞANI, CELE MAI ATRACTIVE MECIURI ALE DEBUTULUI DE SEZON

Întiia apariţie în arenă, în sezonul de toamnă 1973 a formaţiilor de prima divizie, ne propune intîlniri dintre cele mai diverse. Judecînd raportul de forţe în comparaţie cu locurile ocupate în ediţia 1972/1973 dar şi cu actuala situaţie a loturilor, socotim că partidele cele mai echilibrate se vor desfăşura la Bucureşti, in nocturnă, pe stadionul „23 August", şi la Petroşani. **Dinamo Bucureşti** trebuie să se aştepte la o puternică replică din partea unui unsprezece care a căpătat fortificări importante în liniile de mijloc şi atac. Iar **Jiul** ştie că totdeauna a avut mari dificultăţi în jocurile, chiar pe teren propriu, cu **Universitatea Craiova,** partide care au realizat de multe ori recorduri de spectatori pe stadionul din Petroşani.

Iaşul şi **Timişoara** primesc, la revenirea în prima divizie, pe **Sportul studenţesc** şi, respectiv, **A.S.A. Tg. Mureş.** Sintem siguri că frumoasele arene din **Dealul Copoului** şi din oraşul de pe **Bega** vor fi asaltate de suporterii formaţiilor locale, redevenite echipe de Divizia A.

Şi-acum, avancronicile nr. 1 ale sezonului 1973/1974...

Un aspect din meciul Dinamo — Sport Club Bacău disputat în Capitală în sezonul trecut şi caracterizat printr-o deplină sportivitate în apărarea şanselor. Să sperăm că această notă va caracteriza pe deplin şi întregul campionat al cărui start se dă mîine. Foto: Aurel Neagu

DINAMO — F. C. CONSTANŢA

ULTIMELE REZULTATE DIRECTE : 1970—71 : **4—1** şi **1—2** ; 1971—72 : **0—0** şi **0—1** ; 1972—73 : **2—0** şi **1—0.**

Miercuri, Dinamo a jucat la Slobozia cu Azotul şi a ciştigat la scor 6—0 (0—0). Joi în şos. Ştefan cel Mare a avut loc ultima verificare la două porţi, adversară fiind echipa Amrokan Phenian, pe care a învins-o cu 2—0 (2—0). Autorul golurilor, **Dumitrache.** Ieri şi astăzi, antrenamente uşoare. **F. C. Constanţa** a jucat tot joi cu echipa de tineret. S-a urmărit omogenizarea formaţiei din care mîine nu vor lipsi cele trei noutăţi, **Vigu, Jurcă,** şi **Lică,** ultimii doi transferaţi în cursul acestei săptămîni.

FORMAŢII PROBABILE :

DINAMO : Constantinescu — G. Sandu, Dobrău, Dinu, Deleanu (Lucuţă) — Moldovan, Sătmăreanu II, Radu Nunweiller — Dudu Georgescu, Dumitrache, Fl. Dumitrescu.

F.C. CONSTANŢA : Ştefănescu — Jurcă, Bălosu, Antonescu, Nistor — Vigu, Oprea — Tănase, Caraman (Negoescu), Mărculescu, Lică.

ARBITRUL PARTIDEI : **Nicolae Rainea** (Bîrlad).

C. F. R. CLUJ — PETROLUL

ULTIMELE REZULTATE DIRECTE : 1970—1971 : **3—2** şi **1—2** ; 1971—1972 : **1—0** şi **1—0** ; 1972—1973 : **0—1** şi **0—0.**

Ambele combatante au susţinut joi partide de verificare, ultimele înainte de începerea campionatului. Feroviarii au jucat în familie, cu formaţia de tineret-rezerve. Nu a interesat scorul, ci modul în care s-a mişcat, în ansamblu, 11-le care va intra duminică în teren. Aprecierile au fost pozitive dar nu se ştie dacă Petrescu, accidentat la genunchiul sting, va fi sau nu apt de joc. Echipa din Ploieşti a întîlnit Petrolul Videle, din Divizia C. Scor : 5—0 (3—0), prin golurile marcate de Pîrvu — 2, Dobre, Taporea şi Cuperman. Indisponibili : Pisău, Culda.

FORMAŢIILE PROBABILE :

C.F.R. : Gadja — Lupu, Dragomir, Vişan, Catona — M. Bretan, Cojocaru — Bucur, Adam, Ţegean, Petrescu.

PETROLUL : Rămureanu — Grúber, Tudorie, Cringaşu, Ciupitu — Dincuţă, Cozarec — Cuperman, Pîrvu, Dobre, Zamfir.

ARBITRUL PARTIDEI : **Mircea Bică** (Bucureşti).

STEAUA — C. S. M. REŞIŢA

ULTIMELE REZULTATE DIRECTE : 1972—73 : **4—0** şi **0—2.** In celelalte ediţii C.S.M. Reşiţa a activat în Divizia B.

Steaua a insistat pe corectarea greşelilor comise în meciurile de pregătire. Iordănescu, restabilit, a reluat antrenamentele şi e posibil ca el să fie utilizat mîine. Fotbaliştii reşiţeni s-au aflat de la mijlocul săptămînii pe malul Begăi, unde au jucat miercuri un amical cu echipa locală C.F.R. Timişoara şi au efectuat şi antrenamente. Astăzi, echipa lui Reinhart va sosi în Capitală cu avionul de Timişoara.

FORMAŢII PROBABILE :

STEAUA : Haidu (Iordache) — Sătmăreanu, Smarandache, Ciugarin, N. Ionescu — Dumitru, Ion Ion — Pantea, Răducanu, Agud (Iordănescu), Szabados.

C.S.M. REŞIŢA : Ilieş — Rednic, Georgevici, Kiss, Kafca — Puşcaş, Beldeanu — Atodiresei, Nestorovici, Căprioru, Florea.

ARBITRUL PARTIDEI : **Emil Păunescu** (Vaslui).

STEAGUL ROŞU — U. T. A.

ULTIMELE REZULTATE DIRECTE : 1970—71 : **0—0** şi **1—3** ; 1971—72 : **0—1** şi **0—2** ; 1972—73 : **3—0** şi **0—1.**

După succesul repurtat în „Cupa Municipiului" Bucureşti, stegarii au revenit luni la Braşov efectuînd antrenamente zilnice. Joi au susţinut un joc-şcoală cu **Nitramonia Făgăraş** încheiat cu scorul de 3—0 (1—0). Au marcat : **Şerbănoiu, Pescaru** şi **Györfi.** Arădenii au jucat miercuri cu C.F.R. Arad. Scor 0—0. Antrenorul Jurcă este mai puţin mulţumit de randamentul atacului. J.i şi vineri au avut loc ultimele şedinţe de pregătire. Azi dimineaţă textiliştii au plecat cu trenul spre Braşov.

FORMAŢII PROBABILE :

STEAGUL ROŞU : Adamache — Anghelini, Jenei, Olteanu (Naghi), Rusu — Cadar, Şerbănoiu, Ghergheli — Anghel (Zotincă), Pescaru, Györfi.

U.T.A. : Vidac — Birău, Schepp, Pojoni, Popovici — Domide, Ghiţă, Broşovschi — Axente, Kun, Munteanu.

ARBITRUL PARTIDEI : **Ion Cîmpeanu** (Cluj).

JIUL PETROŞANI — UNIVERSITATEA CRAIOVA

ULTIMELE REZULTATE DIRECTE : 1970—71 : **1—0** şi **0—1** ; 1971—1972 : **3—0** şi **0—4** ; 1972—1973 : **1—1** şi **1—4.**

Jucătorii Jiului vor să presteze un fotbal de calitate, sperînd în victorie. Pentru aceasta, ei au efectuat antrenamente asidue, iar joi au susţinut un meci de verificare, în compania echipei Minerul Anina, de care au dispus cu scorul de 4—2. Vor debuta duminică **Niţu şi Selimeşi.** De partea cealaltă Universitatea Craiova, aureolată de cele trei victorii internaţionale, consecutive, obţinute în mai puţin de o săptămînă, pleacă la Petroşani cu gîndul obţinerii unui rezultat bun. În formaţie, o indisponibilitate : Marcu, care a suferit recent o ruptură de ligamente.

FORMAŢII PROBABILE :

JIUL : Ion Gabriel — Niţu, Tonca, Stocker, Dodu — Naghi, Libardi — Selimeşi, Mulţescu, Roznai, Stoian.

UNIVERSITATEA : Manta — Niculescu, Bădin, Deselnicu, Velea — Strîmbeanu, Niţă, Balaci — Ţarălungă Oblemenco, Bălan (Pană).

ARBITRUL PARTIDEI : **Gheorghe Limona** (Bucureşti).

POLITEHNICA TIMIŞOARA — A.S.A. TG. MUREŞ

Nu s-au întîlnit în ultimele trei campionate.

La **Timişoara,** reîntîlnirea cu Divizia A a fost pregătită cu multă atenţie. **Politehnica** a susţinut în perioada precompetiţională numeroase partide amicale. Ultimile verificări le-a efectuat joi : dimineaţa a întîlnit divizionara C **Electromotor,** iar după amiază a jucat cu **Şoimii,** din campionatul judeţean. În oraşul florilor, cuvîntul de ordine este : „primul pas — cu dreptul". Noua conducere tehnică a militarilor tîrgumureşeni a planificat, în această săptămînă, în afara antrenamentelor de o intensitate .sporită, 90 de minute de joc cu **Foresta Bistriţa** (scor 4—0) şi 45 de minute cu **Gloria Bistriţa** (rezultat 2—1). O indisponibilitate : Unchiaş.

FORMAŢII PROBABILE :

POLITEHNICA : Catona (Gaboraş) — Popa, Mehedinţu, Arnăutu, Maier — Surdan, Şchiopu, Bungău — Floareş, Daşcu, Bojin.

A. S. ARMATA : Solyom — Szöllosi, Ispir, Bölöni, Czako — Varodi, Hajnal — Caniaro, Naghi, Mureşan, Fazekaş.

ARBITRUL PARTIDEI : **Gheorghe Popovici** (Bucureşti).

SPORT CLUB BACĂU — RAPID

ULTIMELE REZULTATE DIRECTE : 1970—71 : **1—0** şi **1—0** ; 1971—72 : **1—0** şi **2—1** ; 1972—73 : **2—1** şi **1—3.**

Fiecare echipă a susţinut cite un amical, miercuri. S. C. Bacău, 1—1 cu Ştiinţa Bacău (a înscris Munteanu), Rapid, 0—1 cu formaţia maghiară Videoton. Pană este în continuare accidentat, Margasoiu şi Florea îşi satisfac serviciul militar. Dembrovschi e suspendat două etape. Răducanu o etapă. Boc a reînceput antrenamentele cu echipa de tineret. Rapidul pleacă astăzi cu... rapidul la Bacău.

FORMAŢII PROBABILE :

S. C. BACĂU : Ghiţă — Volmer, Catargiu, Velicu, Comănescu — Văţafu, Hriţcu, Duţan — Munteanu (Enescu), Sinăuceanu, Băluţă.

RAPID : Ioniţă — Pop, Boc, Savu, Codrea — Rişniţă, Marin Stelian — Năsturescu, Dumitriu II, Neagu, Angelescu (Straţ).

ARBITRUL PARTIDEI : **Constantin Ghiţă** (Braşov).

F. C. ARGEŞ — „U" CLUJ

ULTIMELE REZULTATE DIRECTE : 1970—71 : **0—1** şi **1—1** ; 1971—72 : **1—2** şi **0—0** ; 1972—73 : **5—0** şi **1—0.**

F. C. Argeş — care speră să debuteze în noul campionat cu o victorie — a efectuat antrenamente zilnice (marţi şi vineri cîte două pe zi), iar joi a susţinut un joc amical cu Dacia Piteşti, pe care a întrecut-o cu scorul de 5—1. „U" Cluj s-a antrenat, de asemenea, cu intensitate, miercuri jucînd la două porţi, în familie, cu care prilej Anca a fost folosit ca vîrf de atac. Clujenii au plecat ieri cu autocarul spre Piteşti, oprindu-se la Cozia, unde vor rămîne pînă în ziua meciului.

FORMAŢII PROBABILE :

F. C. ARGEŞ : Ariciu — Pigulea, Barbu, Vlad, Ivan — Mustăţea, Marian Popescu — Troi, Dobrin, Radu (Roşu), Jercan.

„U" CLUJ : Ştefan — Poraţchi, Pexa, Matei, Cimpeanu — Soo, Hurloi, Fanea — Uifăleanu, Anca, Barbu.

ARBITRUL PARTIDEI : **Aurel Bentu** (Bucureşti).

POLITEHNICA IAŞI — SPORTUL STUDENŢESC

În ultimele trei ediţii ale Diviziei A, cele două echipe nu s-au întîlnit.

În această săptămînă, gazdele s-au antrenat zilnic. Miercuri, studenţii ieşeni au disputat un meci în compania propriei echipe de tineret-rezerve, vineri şi azi fiind ultimele pregătiri pentru reapariţia în prima divizie. Doar **Lupulescu** (care a început mai tîrziu antrenamentele decît coechipeierii săi) nu este încă apt de joc. Studenţii bucureşteni au evoluat miercuri la Turnu Măgurele, unde au învins cu 3—1 echipa Chimia din localitate. A fost pentru prima dată în acest sezon cînd antrenorul Gh. Ola a avut la dispoziţie întregul lot. Astăzi, ultimul antrenament, la Snagov.

FORMAŢII PROBABILE :

POLITEHNICA IAŞI : Costaş (Pop) — Romilă I (Anton), Stoicescu, Ianul, Micloş (Ciobotaru) — Romilă II, Toacă — Incze IV, Marica (Dănilă), Simionaş, Dănilă (Ailoaie).

SPORTUL STUDENŢESC : Suciu — Tănăsescu, Kraus, M. Sandu, Manea (Ciocîrlan) — Chihaia, Măndoiu, O. Ionescu — Leşeanu (Lucaci), I. Constantin, Rădulescu.

ARBITRUL PARTIDEI : **Ioan Rus** (Tg. Mureş).

CIFRE STATISTICE DIN ISTORIA DIVIZIEI A

Ca de obicei înaintea începerii unui nou campionat, iubitorii fotbalului se gîndesc la ediţiile trecute, cu eroii şi întîmplările lor.

Prin intermediul statisticii, iată, încercăm să completăm aceste amintiri, cu date concrete, care scriu de fapt istoria acestei pasionante competiţii.

● **GAZDELE TITLURILOR.** Cele 35 de ediţii ale campionatului nostru, în formă divizionară, începînd cu cea din 1932—1933, au fost cîştigate de 10 echipe din 6 oraşe. Situaţia pe oraşe este următoarea : **Bucureşti** 20 de titluri (Dinamo şi Steaua, cîte 7, Venus 4, Unirea Tricolor 1, Rapid 1) ; **Arad** 6 (I.T.A. 2, Flamura roşie 2, U.T.A. 2) ; **Timişoara** 4 (Ripensia 4) ; **Ploieşti** 3 (Petrolul 3) ; **Oradea** 1 (I. C. Oradea 1) ; **Piteşti** 1 (F. C. Argeş 1).

● **FORMULE.** De-a lungul celor 35 de ediţii, numărul echipelor participante a fost diferit, de la o ediţie la alta. De 12 ori au fost cîte 12 echipe, de 3 ori cîte 13, de 11 ori cîte 14, o dată 15, de 7 ori 16, şi o dată 20. În ediţiile 1932—1933, 1933—1934 şi 1937—1938 participantele au fost împărţite în două serii.

● **MECIURI — GOLURI.** Pînă în prezent, s-au disputat 5 855 de meciuri, marcîndu-se 18 461 de goluri, deci o medie de 3,15 goluri de partidă. Cea mai mare medie a fost înregistrată în ediţia 1932—1933 : 4,41, iar cea mai mică, în 1971—1972 : 2,37.

● **GOLGETERI.** Vă prezentăm clasamentul celor mai eficace jucători : 1. **OZON** (perioada 1948—1964) 157 de goluri, 2. **Constantin** (1955—1969) 149, 3. **Dridea** (1956—1971) 142, 4. **Dobay** (1933—1948) 130, 5. **Vaczi** (1947—1958) 125, 6. **Adam** (1963—1973) 124, 7. **Oblemenco** (1964—1973) 120, 8. **Ene II** (1956—1968) 116, 9. **Voinea** (1962 — 1973) 109, 10. **I. Ionescu** (1961—1968) 107, 11. **Ene I** (1949—1960) 103, 12. **Baratky** (1934—1948) 100 etc.

● **CLASAMENTUL CLASAMENTELOR.** Iată un clasament al celor 18 echipe care se întrec în actuala ediţie a campionatului, pe baza numărului de meciuri susţinute pînă acum în divizia A : 1. **DINAMO** (642 de meciuri — 790 de puncte), 2. Steaua (642—752), 3. U.T.A. (668 — 738), 4. Rapid (622—694), 5. „U" Cluj (624—599), 6. Petrolul (521—548), 7. Jiul (537—494), 8. Steagul roşu (395—410), 9. F. C. Constanţa (377—360), 10. Politehnica Timişoara (366—354), 11. S. C. Bacău (323—323), 12. F. C. Argeş (306—310), 13. Univ. Craiova (254—266), 14. Politehnica Iaşi (277—248), 15. C.F.R. Cluj (176—162), 16. A.S.A. Tg. Mureş (146—128), 17. Sportul studenţesc (112—111), 18. C.S.M. Reşiţa (108—84).

● **ARMELE CAMPIOANELOR.** Cifrele dovedesc că în cele 35 de ediţii titlul de campioană a revenit de 11 ori acelei echipe a cărei înaintare a marcat cele mai multe goluri şi de 10 ori echipelor cu apărarea care a primit cele mai puţine goluri. Numai în 5 ediţii echipa campioană a avut atît înaintarea cea mai eficace, cît şi apărarea cea mai bună. În celelalte 9 ediţii (din care face parte şi cea din 1972—1973) nici atacul, şi nici compartimentul defensiv ale campionilor nu s-au situat pe primul loc. În 4 ediţii echipa campioană a fost decisă la golaveraj : U.T.A. în 1950, C.C.A. în 1951, Petrolul în 1958 şi Dinamo în 1973.

● **RECORDURILE PREZENŢELOR.** Iată şi lista primilor clasaţi pe baza numărului de prezenţe în Divizia A : 327 de meciuri : LERETER, 326 : Remus Cîmpeanu, 298 : Pahonţu, 294 : Greavu, 287 : Capas, 283 : Jenei (Steagul roşu), 279 : Nunweiller III, 275 : Tr. Georgescu, 274 : Petschowschi şi E. Jenei, 273 : Dridea, 272 : Bone, 270 : Ozon, 269 : Apolzan, 267 : Badea, 265 : Adam, 264 : Constantin, 263 : Motroc, 261 : Popa, 259 : Năsturescu, 258 : Codreanu, 257 : Cojereanu şi Raksi, 256 : M. Ionescu, 252 : Koszka etc. De remarcat că în ultima ediţie, 16 jucători au trecut graniţa celor 200 de prezenţe în primul eşalon al ţării : Fl. Voinea şi Sătmăreanu (Steaua), M. Constantinescu, Deleanu şi Nunweiller VI (Dinamo), Birău, Pojoni şi Axente (U.T.A.), Dumitriu II (Rapid), Anca („U" Cluj), Ologu (F. C. Constanţa), Barbu şi Dobrin (F. C. Argeş), Ghiţă (S. C. Bacău), Adamache şi Ivăncescu (Steagul roşu).

FREDERIC MOISES

MÎINE SEARĂ DINAMO VA PRIMI MEDALIILE ŞI TRICOURILE DE CAMPIOANĂ

Mîine, înaintea partidei Dinamo — F. C. Constanţa, pe stadionul „23 August" din Capitală va avea loc **festivitatea înmînării tricourilor şi medaliilor de campioană** echipei antrenate de Ion Nunweiller.

AVÎNTUL REGHIN-TATABANYA (R. P. Ungară) 0-4 (0-2)

Echipa maghiară **Tatabanya** şi-a încheiat turneul în ţara noastră, întîlnind la **Reghin** pe divizionara C din localitate, **Avîntul.** Cei 2 500 de spectatori au asistat la o partidă de nivel mediocru, în care victoria a revenit oaspeţilor, cu scorul de 4—0 (2—0), prin golurile înscrise de **Komüncs** (2), **Göröcs** şi **Takacs.**

Liviu MAIOR-coresp.

SELECŢIE PENTRU COPII LA PROGRESUL

Clubul Progresul organizează, în perioada 11—31 august, o selecţie pentru copiii născuţi între anii 1961—1965. Selecţia va avea loc la baza sportivă din str. **Dr. Staicovici,** în zilele de marţi, miercuri, joi şi vineri, între orele 8—12. Copiii trebuie să se prezinte cu pantofi de tenis şi chiloţi sport.

O DUBLĂ ÎNTÎLNIRE F.C. ARGEŞ — A.C. NAPOLI — ÎN PROIECT

Clubul italian **A. C. Napoli** a propus lui **F. C. Argeş** o dublă întîlnire. Primul meci ar urma să aibă loc în ziua de 26 septembrie, zi în care echipa noastră naţională va susţine la **Leipzig** jocul decisiv pentru calificarea la turneul final al C.M., la **Napoli.**

Partida retur va avea loc în luna mai a anului viitor, la **Piteşti.**

UN NOU ANTRENOR AL C. S. M. SIBIU

Noul antrenor al divizionarei B, C.S.M. Sibiu, a fost desemnat în persoana lui Viorel Mureşan, care îl înlocuieşte pe Liviu Coman, înapoiat, după numai trei luni de activitate la C.S.M., la Arad. Viorel Mureşan va fi ajutat de Horst Retscher.

I. IONESCU — coresp. judeţean

ÎNCEPE ŞI DIVIZIA C

Mîine vor lua startul în noul campionat — organizat de data aceasta pe o arie mai întinsă — şi echipele divizionare C. Această a treia categorie a campionatului republican de fotbal, o adevărată întrecere de masă la care participă un număr impresionant de formaţii (192, cu 24 mai multe decît în ediţia precedentă), constituie pentru zeci şi zeci de localităţi singura activitate competiţională oficială şi, ca atare, aici meciurile de „C" se află în centrul atenţiei numeroşilor iubitori de sport. De aceea, jucătorii, asociaţiile sportive de care aparţin echipele, au obligaţia de a oferi inimoşilor lor suporteri spectacole fotbalistice agreabile în care să predomine sportivitatea.

Mărirea numărului divizionarelor C — noul campionat cuprinde 12 serii, alcătuite după criterii geografice, a cîte 16 echipe — a inclus în circuitul fotbalistic oficial numeroase noi localităţi, care pînă acum nu au avut formaţii într-un campionat cu caracter republican. Privind seriile — alcătuite de către F.R.F., după părerea noastră, într-un mod destul de echitabil — avem în faţă o serie de orăşele, de comune ale căror echipe joacă acum pentru prima oară în campionat. Acum, la început de drum mai ales, aceste formaţii vor fi handicapate în faţa acelora care au o mai veche experienţă competiţională. De aceea, consiliile judeţene pentru educaţie fizică şi sport, comisiile locale, au obligaţia de a sprijini, în limita posibilităţilor, pe aceste noi divizionare. Tehnicienii acestor organe trebuie să le dea tot concursul, să le ajute în procesul de instruire, în alcătuirea programului de antrenament. Au nevoie de acest ajutor, în special acele formaţii care nu au în fruntea lor antrenori calificaţi, ci doar instructori. În noul campionat vor fi prezente localităţi ale căror echipe debutează în „C", ca de pildă, **Gugeşti** (jud. Vrancea), **Mineciu** (jud. Prahova), **Mihăileşti** (jud. Ilfov), **Feteşti** (jud. Ialomiţa), **Şuncuiuş** (jud. Bihor), **Sinnicolaul Mare** (jud. Timiş), **Băiţa** (jud. Maramureş), **Mirşa** (jud. Sibiu) şi altele. Iar alte localităţi cum sînt **Rădăuţi, Cîmpulung Muscel, M. Ciuc, Strehaia, Rodna, Balş, Caransebeş, Săcele** etc., au revenit în competiţie după o absenţă mai mult sau mai puţin îndelungată.

ÎNCEPE CAMPIONATUL DE FOTBAL. PARTICIPAŢI CU TOŢII LA CONCURSURILE PRONOSPORT

O veste bună pentru iubitorii fotbalului şi Pronosportului. Mîine începe noul campionat de fotbal din ţara noastră ediţia 1973/74.

Duminică ne vom afla din nou în febra veritabilei competiţii fotbalistice. Înainte de prima etapă, curge şirul pronosticurilor... Cine va fi campioană ? Va rezista Dinamo asaltului învinselor ei ? Cum vor rezista promovatele şocului de luare a contactului cu prima categorie ? Şi cîte şi mai cîte nu sînt discutate de zecile de mii de iubitori ai sportului cu balonul rotund, acum cînd apropierea startului îi prinde şi pe ei în emoţii.

Administraţia de Stat Loto-Pronosport subliniază acest eveniment prin tipărirea broşurii „Campionatul de Fotbal ediţia 1973/74". Broşura cuprinde programul campionatului diviziilor A şi B precum şi un bogat şi variat material documentar constînd din scheme la sistemul Pronosport, date statistice, prezentări ale unor competiţii de amploare etc. Lucrarea însumează 64 de pagini şi costă 1 leu constituie un preţios ghid atît pentru participanţii la Pronosport, cît şi pentru amatorii de fotbal. Broşura se găseşte de vînzare în toate agenţiile Loto-Pronosport.

NUMERELE EXTRASE LA TRAGEREA LOTO DIN 10 AUGUST 1973

Fond general de cîştiguri : 947 181 lei.
Extragerea I : 52 57 69 50 68 70 67 38 75
Extragerea a II-a : 81 63 24 46 65 84 56 37 35

Plata cîştigurilor de la această tragere se va face astfel : în Capitală de la 18 august pînă la 10 octombrie 1973, inclusiv ; în ţară, de la 22 august, pînă la 10 octombrie 1973 inclusiv.

Rubrică redactată de LOTO-PRONOSPORT

Unde mergem

SIMBATA

ATLETISM. Stadionul Tineretului, de la ora 17.30: „Cupa 23 August", pentru juniori II şi copii.

BOX. Stadionul Giuleşti, de la ora 18: reuniune de verificare a boxerilor seniori şi juniori din Capitală.

CANOTAJ. Lacul Snagov, de la orele 9 şi 17.15: finalele campionatelor republicane de juniori.

TIR. Poligonul Tunari, de la ora 8.30 : întreceri în cadrul competiţiei „Cupa Şcolarul" — probe de armă standard, puşcă cu aer comprimat, pistol sport şi pistol liber.

DUMINICA

ATLETISM. Stadionul Tineretului, de la ora 8.45: „Cupa 23 August", pentru juniori II şi copii.

FOTBAL. Stadion „23 August", în cuplaj, de la ora 17 : Steaua — C.S.M. Reşiţa şi Dinamo — F.C. Constanţa (Divizia A) ; **stadion Dinamo;** de la ora 9: Dinamo — F.C. Constanţa (tineret-rezerve), Dinamo Obor — Azotul Slobozia (Divizia C) ; **stadion Ghencea,** de la ora 10: Steaua — C.S.M. Reşiţa (tineret-rezerve) ; **stadion Autobuzul,** de la ora 11: Autobuzul — Metrom Braşov (Divizia B) ; **stadion Laromet,** de la ora 11: Laromet — Unirea Tricolor Buc. (Divizia C) ; **stadion Voinţa,** de la ora 11: Voinţa — Sportul Ciorogîrla (Divizia C) ; **stadion Flacăra roşie,** de la ora 11: Flacăra roşie — T.M.B. (Divizia C) ; **stadion F.R.B.;** de la ora 11: I.O.R. — Tehnometal (Divizia C).

TIR. Poligonul Tunari, de la ora 9 : întreceri în cadrul competiţiei „Cupa Şcolarul" — probe de armă standard, pistol viteză şi pistol cu aer comprimat

TÎRGUL DE VARĂ

... la dispoziţia dv., pînă la data de 31 august, un bogat sortiment de :
costume şi chiloţi de baie,
slipuri, şorturi, pantaloni lungi
şi scurţi, cămăşi cu mînecă scurtă,
bluzoane, cămăşi cu mînecă lungă
imprimate, din ţesături de bumbac,
tip bumbac, bumbac în amestec, malipol şi tricot relon
precum şi alte articole de îmbrăcăminte şi încălţăminte de sezon
Reduceri de preţuri pînă la 25%
(6980)

PRIMA TRAGERE EXTRAORDINARĂ A VACANŢEI LA PRONOEXPRES

● Cîştiguri de cîte 100.000 lei sau la alegere un autoturism DACIA 1 300 plus diferenţa în numerar;
● Cîştiguri în numerar de valoare fixă şi variabilă.

AZI ULTIMA ZI PENTRU PROCURAREA BILETELOR

ÎN PRIMA ZI A BALCANIADEI DE ÎNOT

3 VICTORII ŞI 5 RECORDURI NAŢIONALE PENTRU SPORTIVII ROMÂNI

Anca Groza 67,1 — 100 m delfin, Zeno Oprițescu 54,3 — 100 m liber și M. Slavic 1:59,1 — 200 m liber — cei mai buni performeri ai echipei noastre, care conduc în clasament

DUBROVNIK 10 (prin telefon). Înotătorii români au debutat cu succes în prima zi a Balcaniadei. Ei au cîștigat trei titluri, au stabilit 5 noi recorduri naționale și conduc în clasamentul pe echipe cu un avans de 5 p în fața reprezentativei iugoslave.

Anca Groza, cu 67,1 pe 100 m delfin (cifră superioară cu 0,4 sec. recordului național) a deschis șirul victoriilor noastre. În aceeași probă, tînăra **Minola Vasiliade** nu

Anca Groza a debutat la actuala Balcaniadă cucerind două titluri

a ocupat decît locul V, fiind întrecută de N. Konstantinidou, pe care o învinsese la Balcaniada juniorilor. Celelalte două titluri balcanice le-au obținut ștafetele noastre de 4 × 100 m mixt (f) și 4 × 200 m liber (b), care și-au încheiat cursele cu noi recorduri ale țării. **Zeno Oprițescu,** clasat pe locul secund la 100 m liber a corectat recordul lui **M. Slavic** (54,8), fiind cronometrat în 54,3. **Slavic** s-a revanșat însă în primul schimb al ștafetei de 4 × 200 m liber, terminîndu-și schimbul în 1:59,1, nou record al țării. Comportări meritorii au mai avut **O. Resler** (100 m bras) și **D. Wetterneck** (200 m mixt). Sub posibilități au concurat **Daniela Georgescu, Cătălina Pănulescu, E. Hempel, L. Șoptereanu** și **I. Micláuș.**

REZULTATE TEHNICE. **100 m delfin** (f) : 1. **ANCA GROZA** (R) **67,1 (record) — campioană balcanică,** 2. Janet Slavceva (B) 67,5 (rec.), 3. Eva Majnarici (I) 68,8, 4. N. Konstantinid (G) 71,3, 5. **M. Vasiliade** (R) 72,6, A. Kapralo (G) 74,7, Bjelici (I) 74,7, Stoiceva (B) 74,4 ; **100 m liber** (b) : 1. **ȘT. GHEORGHIEV** (B) **54,1 (rec. balcanic) — campion balcanic,** 2. **Z. Oprițescu** (R) **54,3 — record,** 3. R. Lustig (I) 54,4 — record, 4. **I. Micláuș** (R) **55,7,** 5. L. Stoev (B) 56,0, 6. Koskinas (G) 56,0, 7. S. Rudan (I) 56,5, 8. Teodoropoulos (G) 57,3 ; **100 m bras** (f) : 1. **VISNJA PETKOVICI** (I) **1:19,9 — campioană balcanică,** 2. Marie Vlantousis (G) 1:21,2, 3. **Anca Georgescu** (R) **1:21,2.** 4. Fajntar (I) 1:21,3, 5. **C. Hoțescu** (R) **1:22,9,** 6. Lanaras (G) 1:22,0, 7. Demendjieva (B) 1:23,6, 8. Nikolova (B) 1:24,5 ; **100 m bras** (b) : 1. **Z. Divjak** (I) **69,3 (rec. balcanic egalat) campion balcanic,** 2. **O. Resler (R) 69,7 (r. p.),** 3. Prokopakis (G) 71,2, 4. A. Ceakarov (B) 71,6, 5. T. Lanaras (G) 71,6, 6. P. Staikov (B) 72,1, 7. Faruk (T) 72,8. 8. **E Hempel** (R) **72,8 ; 100 m liber** (f) : 1. **JASMINKA EFENDICI** (I) **63,0 — campioană balcanică,** 2. Hrișca Peiceva (B) 63,9, 3. Janet Slavceva (B) 63,9, 4. H. Avlonitou (G) 64,5, 5. Pavletici (I) 65,0, 6. **D. Georgescu** (R) **65,9,** 7. Damiani (G) 66,8, 8. **C. Pănulescu** (R) **67,1 ; 200 m mixt** (b) : 1. **K. KOSKINAS** (G) **2:15,5 (rec. balcanic) — campion balcanic,** 2. **D. Wetterneck** (R) **2:16,5,** 3. N. Miloș (I) 2:18,6, 4. A. Ceakarov (B) 2:18,6, 5. E. Koskinas (G) 2:21,0, 6. Petrov (B) 2:22,1, 7. P. Miloș (I) 2:23,4, 8. **L. Șoptereanu** (R) **2:30,2 ; 4 × 100 m mixt** (f) : 1. **ROMÂNIA (L. Donia 1:12,3 r.p., A. Georgescu 1:20,1, A. Groza 66,7, D. Georgescu 66,3) 4:45,4 (record) — campioană balcanică,** 2. Iugoslavia 4:47,0, 3. Grecia 4:52,1, 4. Bulgaria 4:52,4 ; **4 × 200 m liber : 1. ROMÂNIA (M. Slavic 1:59,1 — record, Z. Oprițescu 2:03,8, I. Micláuș 2:04,4, E. Almer 2:01,2) 8:08,5 (rec. balcanic, rec. național) — campioană balcanică,** 2. Bulgaria 8:15,5 (rec.), 3. Iugoslavia 8:18,4 (rec.), 4. Grecia 8:36,0.

Clasament general : 1. **ROMÂNIA** 91 p, 2. Iugoslavia 86 p, 3. Bulgaria 77 p, 4. Grecia 74 p, 5. Turcia 2 p.

SORANA PRELIPCEANU CAMPIOANĂ BALCANICĂ LA TRAMBULINĂ

ZAGREB, 10 (prin telefon). Prima probă a campionatului balcanic de sărituri în apă a fost net dominată de reprezentantele României. Într-adevăr, evoluînd în fața unui mare număr de spectatori, care le-au aplaudat deseori pentru dificultatea și acuratețea salturilor lor, Sorana Prelipceanu și Melania Decuseară s-au distanțat încă după primele execuții la trambulina de 3 m, întrecerea pentru medalia de aur devenind, pe parcurs, un duel între aceste sportive.

Pînă la urmă, victoria a revenit Soranei Prelipceanu care reeditează, astfel, succesul înregistrat anul trecut, la aceeași probă, la Balcaniada de la Sofia.

Clasamentul final : 1. **SORANA PRELIPCEANU** (România) 438,96 p — campioană balcanică, 2. **Melania Decuseară** (România) 434,82 p, 3. Konstantina Tasova (Bulgaria) 367,20 p, 4. Antonia Mitkova (Bulgaria) 334,61 p, 5. Boja Grlici (Iugoslavia) 292,29 p, 6. Miroslava Popovici (Iugoslavia) 259,53 p.

După această probă, în clasamentul pe echipe România conduce detașat cu 12 p, urmată de Bulgaria cu 5 p și Iugoslavia cu 1 p.

„TROFEUL TOMIS" LA VOLEI MASCULIN

ECHIPA ROMÂNIEI ÎNVINGĂTOARE ÎN ULTIMA PARTIDĂ

● Reprezentativa U. R. S. S. cîștigătoarea competiției

CONSTANȚA, 10 (prin telefon, de la corespondentul nostru județean) Un public numeros a ținut să asiste la ultimele partide din cadrul competiției voleibalistice internaționale, dotată cu **„Trofeul Tomis"**, la care au participat echipele masculine ale **U.R.S.S., Cehoslovaciei, Japoniei, Bulgariei, Mexicului** și, bineînțeles, **României.**

În partida de deschidere au evoluat formațiile **României** și **Japoniei.** Voleibaliștii noștri au obținut, după aproape două ore de joc, victoria cu **3—1 (15—6, 11-15, 16—6, 17—15).** Meciul a început în nota de superioritate a jucătorilor noștri, care se impun prin atacuri în forță și combinații mai bine organizate, derutînd apărarea la fileu adversă. Astfel, ei se distanțează ușor, conducînd la un moment dat cu 11—1 și 14—2. Dar, pentru a treia oară în decursul celor 5 zile de întreceri, asistăm la repetarea aceluiași fenomen, care tinde să devină o neplăcută „obișnuință": încetinirea ritmului de joc, subestimarea adversarului atunci cînd echipa conduce detașat. Iată de ce voleibaliștii niponi au realizat puncte spre finalul setului I, reușind chiar să și-l adjudece pe cel de-al doilea. Setul al III-lea se desfășoară tot în nota de dominare a jucătorilor români, atunci cînd vor, cînd se mobilizează, cînd își pun în valoare cunoștințele tehnico-tactice, reușesc să-și impună superioritatea. Ultimul set, cel de-al IV-lea, a oferit o pasionantă dispută cu numeroase răsturnări de scor și, după 9 egalități (1—1, 4—4, 5—5, 6—6, 10—10, 11—11, 12—12, 14—14, 15—15) echipa României înscrie punctele victoriei, obținînd un succes meritat, care îi aduce locul al doilea în ierarhia acestei competiții. Arbitrii **R. Demarsin** (Belgia) și **J. Almanza** (Mexic) au condus bine următoarele formații :

ROMÂNIA : Arbuzov, Duduciuc (Penciulescu), **Udișteanu,** Bartha (Stancu), Oros **(Chiș), Dumănoiu** (Tîrlici)

JAPONIA : Kobayashi **(Irisawa),** Okamoto (Nishimura), **Maruyama,** Yoshida (Senba), **Suzuki** (Nonoyama), **Yoshimatu.**

În cel de-al doilea joc s-au întîlnit reprezentativele **Cehoslovaciei** și **Mexicului.** Partida s-a desfășurat în nota de evidentă superioritate a voleibaliștilor cehoslovaci, deși antrenorul Karel Paulus a utilizat foarte mulți jucători de rezervă. Garnitura cehoslovacă s-a impus în numai o oră de joc cu **3—0 (15—4, 15—7, 15—8).** S-au remarcat : **Lenart, Jindra** și **Stanko** de la învingători, respectiv **E. Jimenez** și **Morales.** A arbitrat bine cuplul **F. Saneladze** (U.R.S.S.) — **J. Manolov** (Bulgaria).

Programul ultimei zile a fost încheiat de întîlnirea dintre formațiile **U.R.S.S.** și **Bulgariei.** Favoriți ai meciului, voleibaliștii sovietici au cedat, spre surprinderea generală, primul set în fața unei garnituri, care a apelat la toate resursele sale pentru a încheia această competiție cît mai bine. În cele din urmă, sportivii sovietici, posesori ai unei superiorități tehnico-tactice și-au impus stilul de joc, cucerind victoria cu **3—1 (13—15, 15—9, 15—5, 15—9).** Așadar, **reprezentativa U.R.S.S. termină neînvinsă turneul, ocupînd locul I.**

Comisia de organizare a acordat celor mai buni jucători premii speciale: Gabriel Udișteanu (România) — cel mai bun trăgător; Drahomir Koudelka (Cehoslovacia) — cel mai bun ridicător : Viktor Borș (U.R.S.S.) — cel mai complet jucător și Yoshito Kobayashi (Japonia) — cel mai bun apărător.

Cornel POPA

CLASAMENT FINAL

1. U.R.S.S.	5	5	0	15: 2	10
2. România	5	4	1	13: 6	9
3. Cehoslovacia	5	3	2	11: 8	8
4. Japonia	5	2	3	9:11	7
5. Bulgaria	5	1	4	6:13	6
6. Mexic	5	0	5	1:15	5

sportul în lume

DE MÎINE, LA MARTIN (Cehoslovacia)

HANDBALIȘTII ROMÂNI LA STARTUL UNUI ALT TURNEU INTERNAȚIONAL

● Din echipa care a făcut deplasarea în Cehoslovacia lipsesc Gațu, Orban, Dan Marin și Cosma

Continuîndu-și pregătirile în vederea campionatului mondial, care va avea loc anul viitor în luna februarie în R. D. Germană, handbaliștii români iau parte începînd de mîine la un mare și tradițional turneu internațional, organizat în localitatea Martin (R. S. Cehoslovacă) cu participarea unora dintre cele mai puternice selecționate din lume : **R. D. Germană, Uniunea Sovietică, reprezentativa țării gazdă,** medaliată cu argint la ultima ediție a J.O., **Ungaria, Bulgaria** și, după cum am spus, echipa **României.**

După frumoasa lor comportare la „Trofeul Iugoslavia" unde au ocupat primul loc, jucătorii români și-au continuat antrenamentele, urmărindu-se omogenizarea unei formule de echipă, precum și ridicarea capacității tehnice și tactice a tinerilor promovați anul acesta în lotul reprezentativ. În acest sens, semnificativ ni se pare faptul că la acest mare turneu, antrenorii **N. Nedef** și **O. Vlase** au hotărît să verifice cîțiva proaspeți titulari, handbaliști mai tineri, cu perspective. Datorită acestui fapt din lotul care a părăsit ieri seara Capitala lipsesc **Cristian Gațu, Ștefan Orban, Dan Marin** și **Adrian Cosma,** care vor beneficia de o perioadă de refacere, interval de timp în care unii dintre ei (Dan Marin, Cosma) vor urma și tratamente medicale. În locul lor au făcut deplasarea **Willisch, Grabovschi** și **Tase,** ultimii doi componenți ai lotului de tineret care anul acesta a cucerit „Cupa Țărilor Latine". De asemenea, „secundul" lui Penu va fi de această dată tînărul Munteanu, remarcat și el ca portar în cadrul lotului de tineret.

Dar iată pe cei 14 handbaliști care vor evolua în cadrul acestui turneu, dotat cu „Cupa Răscoalei Slovace" : **Penu, Munteanu** (portari), **Voina, Ștef, Tudosie, Willisch, Gunesch, Birtalan, Stockl, Licu, Grabovschi, Capră, Kicsid, Tase.**

Echipa României va întîlni în ordine următoarele formații : în ziua de **12 august — Ungaria ; 13 august — Bulgaria ; 14 august — Cehoslovacia ;** în 15 august este zi liberă ; **16 august — Uniunea Sovietică ; 17 august — R.D. Germană.**

ILIE NĂSTASE A DEBUTAT VICTORIOS LA CINCINNATI

NEW YORK, 10 (Agerpres). — Tenismanul român **Ilie Năstase a debutat victorios în turneul internațional de la Cincinnati (Ohio), cîștigînd cu 6—2, 6—1 partida susținută cu jucătorul francez Patrice Dominguez.** Din cauza timpului nefavorabil (ploaie), această partidă s-a disputat pe teren acoperit. Într-un alt meci, americanul Jimmy Connors a dispus cu 6—2, 6—1 de australianul Dick Crealy.

Alte rezultate : **simplu femei :** Chris Evert (S.U.A.) — Isabel Fernandez (Columbia) 6—2, 6—1 ; Evonne Goolagong (Australia) — Pat Pretorius (R.S.A.) 6—0, 6—0 ; Jeanne Evert (S.U.A.) — Sharon Walsh (S.U.A.) 7—6, 6—2 ; **dublu bărbați :** Alexander, Dent (Australia) — Froehling, Faulk (S.U.A.) 6—2, 6—3 ; Pilici (Iugoslavia), Stone (Australia) — Dibley (Australia), Austin (S.U.A.) 7—6, 6—4.

FLORIN GHEORGHIU ÎNVINS DE FOSTUL CAMPION MONDIAL SMÎSLOV

RIO DE JANEIRO, 10 (Agerpres). — Turneul interzonal de șah de la Petropolis (Brazilia) a continuat cu disputarea unor partide întrerupte în rundele anterioare.

Hort a cîștigat la Reshevski, Kagan la Bronstein, Smîslov la Florin Gheorghiu, iar Savon l-a învins pe Kagan. A fost consemnată remiza în partidele Tan — Hort, Mecking — **Keres și Tan — Byasas.**

După 12 runde, în clasament continuă să conducă marele maestru iugoslav Lubomir Liubojevici cu 8 puncte, urmat de Mecking (Brazilia), Portisch (Ungaria) și Polugaevski (U.R.S.S.) — 7½ puncte (1), Gheller (U.R.S.S.) — 7 puncte (1), Smislov (U.R.S.S.), Hort (Cehoslovacia) — 7 puncte, Bronstein (U.R.S.S.) — 6½ puncte (1), Ivkov (Iugoslavia) — 6 puncte (1) etc. Florin Gheorghiu (România) se află pe locul 15 cu 4½ puncte.

În runda a 13-a, Liubojevici îl va întîlni pe Keres, Polugaevski pe Ivkov, Portisch pe Byasas, iar Florin Gheorghiu va juca cu marele maestru brazilian Mecking.

TURUL CICLIST AL APENINILOR

ROMA, 10 (Agerpres). — Competiția internațională ciclistă „Turul Apeninilor" a fost cîștigată la actuala ediție de rutierul italian Italo Zilioli, cronometrat pe distanța de 254 km cu timpul de 6h39:48. L-au urmat compatrioții săi Gianni Motta, Michele Dancelli și Felice Gimondi — toți la 1:04 de învingător.

În semifinala Cupei Europei, de la Nisa, Nicolae Perța (în stînga) termină pe locul 3 în proba de 110 mg cîștigată de francezul Guy Drut

Telefoto: A.P. — AGERPRES

CAMPIONATUL EUROPEAN DE YACHTING

VARȘOVIA, 10 (Agerpres). — După disputarea a patru regate, în campionatul european de yachting la clasa „Finn", competiție care se desfășoară la Wladyslawowo (Polonia), conduce Christian Schröder (R. D. Germană) cu 14,7 puncte, urmat de compatriotul său Jürgen Wolf — 24,7 puncte și de suedezul Lennart Gustaffson — 27,7 puncte. Cea de-a patra regată, desfășurată în condiții atmosferice nefavorabile a fost cîștigată de Christian Schröder.

TELEX

La Leeds au început campionatele europene de natație rezervate juniorilor. În prima zi de concurs s-au evidențiat înotătorii sovietici, care au terminat învingători în trei probe : 100 m bras fete : O. Luskatova — 1:17,1 ; 200 m bras băieți : V. Tarasov — 2:28,4 și 400 m liber băieți : V. Parinov — 4:08,7. În proba masculină de 100 m spate, pe primul loc s-a situat M. Tauber (R.D. Germană) — 1:03,4, iar în cea feminină de 200 m spate victoria a revenit sportivei vest-germane A. Crieser, cu timpul de 2:25,4. Proba de 100 m liber feminin a fost cîștigată de olandeza H. Bunschoten, cronometrată în 1:01,3

■

Cu prilejul unui concurs atletic desfășurat în localitatea suedeză Karlstad, sportivul american Steve Smith a stabilit cea mai bună performanță mondială a anului în proba de săritură cu prăjina, cu 5,45 m. Compatriotul său Dwight Stones a cîștigat proba de săritură în înălțime cu rezultatul de 2,22 m, iar Rod Dixon (Noua Zeelandă) a terminat învingător în cursa de 3 000 m, în care a fost cronometrat cu timpul de 8:00,6.

■

Turul ciclist al Portugaliei a continuat cu etapa a 4-a, desfășurată pe traseul Beja-Envendos (237 km). Victoria a revenit rutierului portughez Fernando Mendes, cronometrat în 6 h 57:12, urmat la două secunde de spaniolul Juan Zurano. Joaquim Agostinho (Portugalia) s-a clasat pe locul 4, la cinci secunde de învingător. În clasamentul general, continuă să conducă portughezul Alvaro Roque, urmat de compatrioții săi Jorge Fernandes — la o secundă, Fernando Mendes — la 11 sec. și Joaquim Agostinho — la 17 sec.

■

Numeroși spectatori au urmărit la Lisabona meciul internațional de fotbal dintre echipa locală Benfica și formația braziliană America Rio de Janeiro. Fotbaliștii portughezi au obținut victoria cu scorul de 2—0 (0—0), prin golurile realizate de Eusebio și Nene.

■

După cum s-a mai anunțat, cunoscutul internațional de fotbal, celebrul portar englez Gordon Banks a fost operat la un ochi ca urmare a unui accident de automobil. Restabilit în parte, Banks, care este în vîrstă de 34 de ani, a evoluat în cîteva jocuri demonstrative și amicale. Medicii i-au recomandat lui Banks să renunțe la activitatea competițională pentru a nu risca o serie de complicații. Fostul internațional, care a apărat de 73 de ori poarta echipei Angliei, și-a anunțat retragerea. El urmează să fie angajat ca antrenor la echipa de juniori a clubului în care a jucat pînă acum : Stoke City.

■

În ziua a doua a turneului masculin de baschet de la Varșovia, selecționata studențească a Canadei a obținut o surprinzătoare victorie, cu scorul de 72—69 (44—39), în fața reprezentativei Poloniei. Într-un alt joc, echipa studențească a Poloniei a întrecut cu scorul de 81—32 (42—28) formația similară a Franței.

■

La Budapesta s-a desfășurat un turneu de lupte libere, la care au participat sportivi din U.R.S.S., Suedia, R.P. Mongolă, Ungaria și alte țări. Iată cîștigătorii competiției (în ordinea categoriilor de greutate : Enktavijon (R. P. Mongolă) ; Molnar (Ungaria) ; Bogatirev (U.R.S.S.) ; Idey (Ungaria) ; Ojdov (R.P. Mongolă) ; Karlsson (Suedia) ; Alashonov (U.R.S.S.) ; Bajko (Ungaria) ; Kaposkin (U.R.S.S.) și Maroti (Ungaria).

■

Selecționata de tenis de masă a Japoniei și-a început turneul în Noua Zeelandă întîlnind la Auckland echipa țării gazdă. Victoria a revenit sportivilor japonezi cu scorul de 10—0.

FIȘIER

DAVE BEDFORD (Anglia)

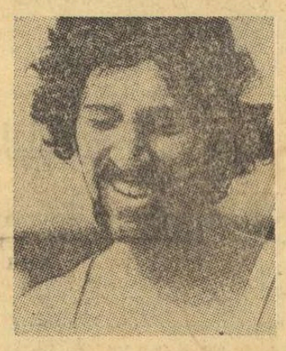

S-a născut la 30 decembrie 1949 ; 1,83 m înălțime, 65 kg. greutate ; deși a obținut diploma de profesor de educație fizică, a preferat să ocupe diverse posturi la unele firme comerciale ! ; necăsătorit ; evoluția rezultatelor : 1968 (19 ani) — 5 000 m : 14:15,2 ; 10 000 m : — ; 1969 — 5 000 m : 13:42,8 ; 10 000 m : 28:24,4 ; 1970 — 5 000 m : 13:54,8 ; 10 000 m : 28:06,2 ; 1971 — 5 000 m : 13:22,2 ; 10 000 m : 27:47,0 (record european) ; 1972 — 5 000 m : 13:17,2 (record european) ; 10 000 m 27:52,8 ; 1973 — 5 000 m : 13:47,4 ; 10 000 m : 27:31,0 (record mondial).

La 21 de ani, în ziua de **11 iulie 1971,** pe o pistă de zgură de la Portsmouth, Dave Bedford reușea 27:47,0 — record european, cel mai bun timp înregistrat vreodată pe această distanță, după recordul mondial al australianului Ron Clarke. Senzație în lumea specialiștilor. Bedford, cu personalitatea sa ieșită din comun, a fost imediat „lansat". Ziariștii nu au economisit criticile la adresa lui, în special din cauza permanentelor sale declarații extravagante, dar acest lucru nu a făcut, în cele din urmă, decît să-i mărească și mai mult „cota publicitară".

La 22 de ani, în ziua de **15 iulie 1972,** Bedford alerga 27:52,8 pe 10 000 de metri, performanță inferioară celei obținute cu un an în urmă, dar — ceea ce era de reținut — doar la 24 de ore după ce devenise campion al Angliei pe 5 000 m, cu un nou record european !

La 23 de ani, în ziua de **13 iulie** (din nou iulie !) **1973,** Dave Bedford reușește uimitoarea performanță de a întrece cu 7,4 secunde recordul mondial pe 10 000 m, obținînd pe pista stadionului Crystal Palace, din Londra, timpul de 27:31,0.

Bedford realiza astfel visul său dintotdeauna, un vis care, la un moment dat, amenința chiar să devină... un coșmar ! Mare favorit la campionatele europene de la Helsinki, în 1971, Bedford s-a văzut nevoit să-și amîne visurile pentru obținerea unei medalii pînă la J.O. de la München. Anul 1972 a însemnat însă pentru atletul englez — în afara recordului european obținut pe 5 000 m — un sezon foarte amar. Atlet din „rasa" lui Ron Clarke, Bedford este parcă condamnat, ca și marele său predecesor la recordul mondial pe 10 000 m, să nu cîștige niciodată un concurs dintr-o mare întrecere internațională. Fiind nevoit să lupte — pe rînd — cu toți ceilalți atleți din pluton, Bedford sfîrșea, de fiecare dată, epuizat, aproape de coadă.

Deceptionat pînă în adîncul sufletului după înfrîngerea dublă de la München, Bedford anunță că abandonează atletismul ! Într-adevăr, timp de cîteva luni nu se mai antrenează, și este văzut foarte des în compania... halbelor de bere, la a căror consumare arăta, de asemenea, veleități de adevărat „campion". În iarna trecută supărarea îi mai trece, și astfel primăvara îl găsește antrenîndu-se din nou sîrguincios, parcurgînd cele 200 de mile (320 km), obișnuite pentru el, pe săptămînă.

Apoi, a venit recordul mondial pe 10 000 m, în cadrul campionatelor de atletism ale Angliei.

DIN PRESA STRĂINĂ

RESPECT — IMNULUI ȘI STEAGULUI

Săptămînalul „Pogled", din Sofia, organ al Uniunii ziariștilor bulgari, a publicat într-unul din ultimele sale numere un articol pe marginea părerilor exprimate de unele personalități privind eliminarea din cadrul ceremonialului de premiere a învingătorilor la Jocurile Olimpice a intonării imnurilor naționale și înălțării drapelelor.

„În cei aproape 80 de ani de existență, **se spune, printre altele, în articol,** Jocurile Olimpice moderne au ajuns să depășească limitele unui eveniment sportiv obișnuit. Principiile olimpice se afirmă tot mai mult prin caracterul lor uman și democratic. Jocurile au un pronunțat caracter internațional, servesc la apropierea dintre popoare și, deci, cauzei păcii.

Dar, în ultimii 20 de ani, se aud voci tot mai insistente din partea unor anumite cercuri pentru eliminarea steagurilor și imnurilor naționale din cadrul Jocurilor Olimpice, la deschiderea Jocurilor și la ceremonialul de premiere a învingătorilor olimpici.

Adepții acestui curent se situează pe poziția care susține că, prin eliminarea steagurilor și a imnurilor, manifestările soviniste și-ar pierde terenul favorabil, subliniind totodată că Jocurile Olimpice constituie întreceri între diferiți indivizi, și nu între țări, iar că efortul personal al învingătorului trebuie reliefat mai mult decît numele țării sale...".

Trecînd la combaterea acestor idei, în articol se descrie pe larg modul în care avea loc premierea învingătorilor la Jocurile Olimpice din vechea Eladă.

„În contrast cu ritualul religios, în strînsă dependență de caracterul laic și internațional al Jocurilor contemporane, Coubertin înalță steagul și imnul ca un element esențial al protocolului olimpic și al ceremonialului de premiere. Deci, ca și la Jocurile din antichitate, dar cu alte mijloace și simboluri, Coubertin menține legătura spirituală dintre concurent și patrie.

În ceea ce privește afirmația că Jocurile au un pronunțat caracter individual, nu trebuie uitat faptul că ele posedă o ordine reglementată, care se bazează pe principiul național : fiecare țară — mare sau mică, puternică sau slabă — are dreptul de a înscrie la sporturile individuale același număr de participanți, iar la cele colective — numai cîte o singură echipă ; înscrierea la jocuri nu se face personal, ci prin intermediul Comitetului Olimpic Național, care suportă și toate cheltuielile legate de pregătirea și participarea concurenților ; tricourile pot purta numai însemnul național și nicidecum unul personal, al concurentului ; ocrotirea drepturilor nu se face individual, ci colectiv, prin comitetul olimpic național. Deci, personalitatea, în orice moment, este subordonată comunității pe care o reprezintă.

Jocurile Olimpice, **se arată în încheierea articolului,** se manifestă ca un element suplimentar al noțiunii de unitate, spre care tinde omenirea. Prin caracterul lor popular, ele se transformă într-un adevărat dicționar de idei, ușor accesibil tuturor oamenilor. Iar acordarea respectului cuvenit imnului și steagului național constituie, înainte de toate, o expresie exterioară a stimei reciproce care trebuie să existe între toți participanții la mișcarea olimpică".

SPORTUL — SUPORT PUBLICITAR ?

Revista **„SPORT-PLEIN AIR",** pe care o editează organizația sportivă muncitorească din Franța (F.S.G.T.), analizează în cadrul unui articol amplu cauzele crizei în care se află sportul din această țară. **„La nivelul elitei — scrie revista — contăm pe un miracol pentru a ne ridica la înălțimea celor mai buni. La bază, fiecare se descurcă cum poate și aceasta într-un ciclu infernal: din ce în ce mai puține mijloace pentru a face față la exigențe din ce în ce mai mari".**

De ce s-a ajuns la această situație? Iată ce răspunde revista. **„Avem de-a face cu tendința de a transforma sportul în suport publicitar, în marfă, într-o sursă de profituri pentru interesul firmelor comerciale. Așadar, toate problemele se deplasează în jurul banilor care devin limbajul esențial al lumii sportului".**

Articolul arată, în continuare, că din momentul în care anumite ramuri de sport au fost subordonate intereselor unor afaceriști, consecințele nefaste n-au întîrzit să apară: **calitatea jocului o decide acum rețeta încasărilor; se modifică unele reguli pentru ca sportul să devină, în mod artificial, mai spectaculos".**

Se citează, de exemplu, cazul boxului, ciclismului și fotbalului care de zeci de ani se practică, în Franța, și de către sportivi sau cluburi cu statut profesionist. În această perioadă s-au adunat miliarde de franci de care au profitat organizatorii „business-ului sportiv". Respectivele sporturi se mențin în general la un nivel modest, iar promovarea lor în rîndul maselor de tineret n-a atins cotele dorite.

ASTĂZI, FINALELE TURNEULUI INTERNAȚIONAL DE BOX „PRIETENIA"

GALAȚI, 10 (prin telefon). Așa cum aminteam în ziarul nostru de vineri, cea de a doua semifinală programată joi seara a fost mai puțin favorabilă boxerilor români. Din cei 6 tineri reprezentanți ai țării noastre, care au urcat treptele ringului la această reuniune, numai doi au coborît învingători : **Damian Cimpoeșu** și **Costică Dafinoiu.** Ceilalți patru (Gh. Biclea, C. Hajnal, N. Nichitov și I. Trufă). cu toate eforturile depuse n-au putut triumfa asupra unor adversari mai buni.

După patru înfrîngeri consecutive, victoria lui **Damian Cimpoeșu** în fața lui Uwe Frantz (R.D.G.) a venit ca un balsam pentru inimile spectatorilor gălățeni, cunoscuți pentru pasiunea lor față de pugilistică. Cimpoeșu și-a surprins de nenumărate ori adversarul cu stîngi repetate silindu-l să adopte o tactică defensivă. Succesul său a fost categoric și consemnat pe foile de punctaj de către toți cei cinci arbitri.

În ultimul meci al reuniunii, reprezentantul nostru la categoria grea, **Costică Dafinoiu,** l-a avut ca adversar pe Uwe Roiter, boxer cu garda inversă și bun tehnician. La jumătatea primei reprize, la un atac rapid, Dafinoiu a terminat seria de lovituri cu un năpraznic croșeu de stînga, la bărbie, ce l-a trimis la podea pe adversar. La reluare, după numai cîteva secunde, un nou croșeu și-a atins ținta aducîndu-i pugilistului român victoria prin k.o. În cealaltă partidă semifinală a categoriei, arbitrul bulgar a greșit grav, descalificîndu-l pe campionul european de juniori Mihail Subotin (U.R.S.S.) pentru niște imaginare lovituri incorecte. Și astfel A. Million (Cuba) **s-a calificat în finala competiției.**

La mijlocie, în meciurile semifinale, s-au înregistrat următoarele rezultate : W. Zawadski (Polonia) b.p. M. Bruhus (R.D.G.), V. Fisiuc (U.R.S.S.) b.p. Al. Ianakiev (Bulgaria).

ȘI ACUM CEI 22 FAȚĂ ÎN FAȚĂ

La semimuscă, finală românească : craioveanul **Paul Dragu** și constănțeanul **Turan Rușit.** Dacă Dragu va reuși și de data aceasta să-și „păcălească" adversarul cu subtilități tactice, are toate șansele să cîștige partida.

Categoria muscă : Niță Robu (România) — **Marcelino Gusman** (Cuba). Cubanezul este foarte înalt pentru această categorie și folosește cu succes loviturile directe. Pentru a obține decizia, românul care love ște destul de tare, va trebui să evite alonja adversarului și să-și pună în valoare forța loviturilor în lupta de aproape.

Categoria cocoș : Zan Sang Zo (R.P.D. Coreeană) — **Ramiro Ramos** (Cuba). Ambii pugiliști sînt mici de statură și foarte combativi, dar de partea lui Zan Sang Zo stă un plus de experiență.

Categoria pană : Serghei Boico (U.R.S.S.) — **Mile Ristici** (Iugoslavia). Va fi, credem, unul dintre cele mai frumoase meciuri ale finalelor. Ristici practică un box spectaculos, bazat pe o apreciere exactă a distanței, eschive derutante și lovituri surprinzătoare. Boico boxează simplu, dar eficace.

Categoria semiușoară : Zvetan Zvetkov (Bulgaria) — **Ianos Berecz** (Ungaria). O partidă între doi boxeri înalți, tehnici, care au obținut în semifinale victorii clare.

Categoria ușoară : Simion Armasov (U.R.S.S.) — **Rene Müller** (R.D.G.). Anticipăm un meci echilibrat, deschis oricărui rezultat, între doi parteneri de întrecere cu stiluri total diferite. Armasov mai scund și combativ, destul de rapid în execuția loviturilor. Müller înalt, cu garda inversă, bun în lupta de la distanță.

Categoria semimijlocie : Damian Cimpoeșu (România) — **Alexandr Juravlev** (U.R.S.S.). Reprezentantul țării noastre are o misiune dificilă în fața unui adversar rapid, foarte tehnic și posesor al unei drepte de temut. Cimpoeșu poate cîștiga, numai dacă va reuși să evite contactul cu dreapta adversarului.

Categoria mijlociemică : Pavel Istrate (România) — **Vitali Guleaev** (U.R.S.S.). O întrecere în care forța loviturilor va decide.

Categoria mijlocie : Wittold Zawadski (Polonia) — **Vadim Fisiuc** (U.R.S.S.). Doi parteneri de întrecere cu stil asemănător de luptă.

Categoria semigrea : Mircea Simon (România) — **Nicolai Erofeev** (U.R.S.S.). Simon este superior din punct de vedere tehnic, dar insuficient de activ în ring. Erofeev are de partea sa combativitatea și tăria loviturii de dreapta.

Categoria grea : Costică Dafinoiu (România) — **Angel Million** (Cuba). După ultimele sale evoluții, reprezentantul nostru poate realiza victoria.

Mihai TRANCĂ
Telemac SIRIOPOL

Redacția și administrația : București, str. Vasile Conta nr. 16 ; telefoane: centrală 11.10.05, secția corespondenți 11.51 09, interurban 72 și 286 ; telex : sportrom buc. 180. Tiparul „I. P. „Informația". București 40.363

PROLETARI DIN TOATE ȚĂRILE, UNIȚI-VĂ!

Sportul

ZIAR AL CONSILIULUI NAȚIONAL PENTRU EDUCAȚIE FIZICĂ ȘI SPORT

ANUL XXIX — Nr. 7502 | 4 PAGINI 30 BANI | Duminică 12 august 1973

„NOROC BUN, DRAGI MINERI!

Ca în fiecare an, sărbătoarea **„Zilei minerului"** prilejuiește exprimarea stimei și prețuirii întregului popor pentru acest harnic detașament al clasei muncitoare, continuator al unor glorioase tradiții revoluționare și participant de nădejde la opera de făurire a societății socialiste multilateral dezvoltate în patria noastră. Cinstirea minerilor, a oamenilor care, scriind fapte de mare eroism în muncă, scot din adîncuri bogățiile țării, are loc în condițiile în care întregul popor se află angajat cu însuflețire — sub conducerea partidului — în înfăptuirea mărețului program elaborat de Congresul al X-lea și Conferința Națională ale P.C.R., în îndeplinirea obiectivului național — cincinalul înainte de termen, în întîmpinarea lui 23 August cu mari și importante succese în toate domeniile vieții economice și sociale.

Răspunzînd cu înflăcărare la toate chemările și îndemnurile partidului, muncitorii, tehnicienii și inginerii care lucrează în industria minieră aduc permanent o însemnată contribuție la marile progrese realizate de economia națională. Trecînd în revistă numeroasele victorii obținute, pe care minerii le raportează astăzi — de ziua lor — cu mîndrie partidului, ne amintim caldele cuvinte rostite de tovarășul **NICOLAE CEAUȘESCU**, cu prilejul vizitei de lucru făcută în septembrie anul trecut, în Valea Jiului, cînd secretarul general al partidului spunea, printre altele: **„Știu că minerii sînt oameni de cuvînt; întotdeauna ei au constituit un detașament puternic al clasei noastre muncitoare, un detașament de încredere al partidului. Partidul s-a putut bizui în trecut și se bizuie și astăzi pe minerii din Valea Jiului"**

Înalta apreciere a încălzit inimile, a declanșat noi energii și a făcut să crească împlinirile muncii creatoare. Este poate suficient să amintim faptul că în ultima perioadă de timp, pentru rezultatele deosebite obținute în marea întrecere socialistă, care a cuprins toate unitățile miniere, numeroase colective — din **Bocșa, Anina, Vîlcea, Ploștina** — au fost decorate cu **Ordinul Muncii, Diploma** și **Steagul Roșu** de întreprinderi fruntașe și evidențiate pe țară și pe ramură. Raportînd aceste succese, zecile de mii de mineri, toți lucrătorii din această importantă ramură a industriei noastre, cercetătorii și geologii reafirmă, cu o profundă recunoștință față de partid, angajarea lor fermă în înfăptuirea sarcinilor de răspundere ce le revin în cadrul amplului și luminosului program de ridicare a României socialiste pe noi culmi ale civilizației și progresului.

De **„ZIUA MINERULUI"**, cinstită și de tineretul sportiv prin numeroase acțiuni și competiții omagiale, adresăm o dată cu dragostea și prețuirea noastră, tradiționala urare: **„NOROC BUN!"**

START ÎN SEZONUL OFICIAL DE FOTBAL

Așteptăm o întrecere de calitate, un puternic suport pentru buna prezentare a echipei naționale

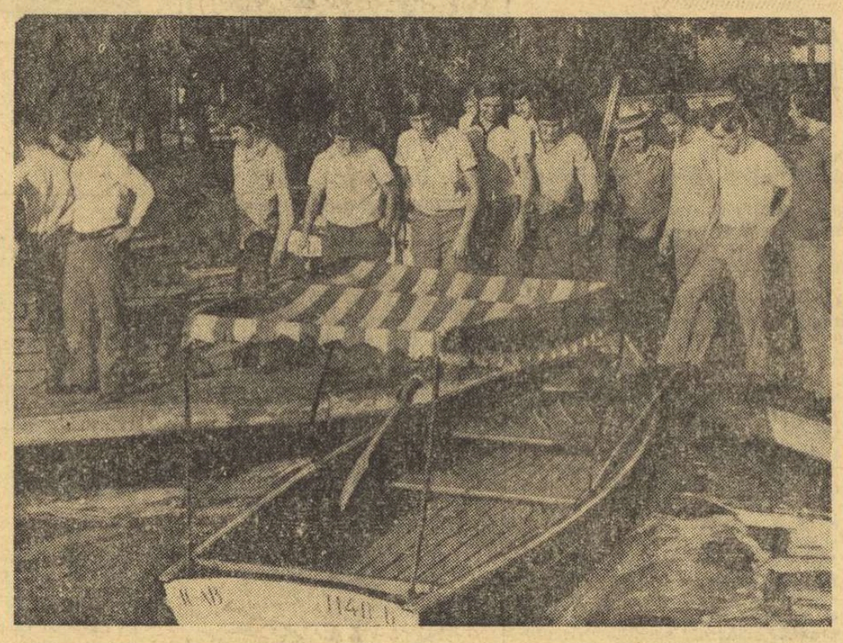

Reșițenii se deconectează în așteptarea meciului cu Steaua. Foto: P. ROMOȘAN

PROGRAMUL COMPLET AL PRIMEI ETAPE

POLITEHNICA IAȘI	— SPORTUL STUDENȚESC
(partida se televizează)	
„POLI" TIMIȘOARA	— A.S.A. TG. MUREȘ
STEAGUL ROȘU	— U.T.A.
C.F.R. CLUJ	— PETROLUL
JIUL	— UNIV. CRAIOVA
S.C. BACĂU	— RAPID
F.C. ARGEȘ	— „U" CLUJ
STEAUA	— C.S.M. REȘIȚA
(stadion „23 August")	
DINAMO	— F.C. CONSTANȚA
(stadion „23 August")	

Toate partidele încep la ora 17 cu excepția întîlnirii Dinamo — F.C. Constanța care se va disputa în nocturnă, de la ora 19.

Astăzi, prima etapă! Astăzi, startul atît de așteptat! Marea cursă a celui de al 56-lea campionat al țării începe cu atîtea ambiții, infinite gînduri și nelipsitele speranțe. Astăzi cînd nu există încă un clasament cu treapta supremă și nici cu ultimele locuri ocupate, fiecare din competitoare scrutează viitorul cu optimism, bineînțeles cel puțin pînă seara cînd vom cunoaște și prima ierarhizare. Acest început de stagiune debutează spectaculos și angajant cu numărul meciurilor ridicate la 9 într-o etapă, dar, în primul rînd, noua ediție își începe existența sub alte imperative. Poate și datorită măririi numărului echipelor la 18, dar, în special, datorită **marilor obligații ale fotbalului românesc în această toamnă.**

Astăzi, suporterii se reîntîlnesc cu favoriții lor și fiecare a investit atîtea speranțe. Iar în acest moment de start trebuie să credem că cele mai mari speranțe și le-au creat, mai ales, jucătorii, cei de a căror evoluție se leagă bucuriile și necazurile zecilor de mii de spectatori și suporteri. Ceea ce înseamnă, neapărat, că noua formulă de campionat implică și o nouă **atitudine de responsabilitate sporită, de muncă intensă și continuă,**

...Astăzi, la Timișoara, această echipă cu tradiții care se numește „Poli", reapare după o absență de șase ani pe prima scenă... La Iași, se va saluta rapida reîntoarcere după numai un an a studenților în divizia celor puternici... Și, tot astăzi, se țes planuri de mărire și la Craiova, Pitești, Brașov, Cluj, Bacău, Petroșani, Arad, Reșița, Constanța, Ploiești, Tg. Mureș sau în cele patru „tabere" ale Bucureștiului.

După un an de experiență în prima divizie, C.S.M. Reșița și Sportul studențesc privesc cu alți ochi și cu încredere sporită întrecerea; după un campionat în care și-au demonstrat marile valențe, Universitatea Craiova și F.C. Argeș vor ataca pozițiile supreme cu un moral superior; după un an de mediocritate, Rapid, Petrolul, U.T.A., A.S.A. Tg. Mureș și Jiul vor încerca marea renaștere; iar Dinamo, echipa campioană și Steaua, echipă fără nici un trofeu în ultimul sezon, vor dori, ca de fiecare dată pînă acum, să sprinteze spectaculos; și nu am putea spune că Steagul roșu, C.F.R. Cluj și Sport Club Bacău nu au argumente pentru frumoase vise de vară... Iar această primă etapă în care nu putem spune că există vreun meci neinteresant, dar care are, totuși, cîteva puncte de sprijin și atracție (Dinamo — F. C. Constanța, Steaua — C.S.M. Reșița, S. C. Bacău — Rapid, și jocurile echipelor promovate), acest început de stagiune ne permite, încă, să sperăm că vom avea un campionat mai bun, mai disputat, mai frumos și mai valoros decît toate de pînă acum...

MARELE PREMIU LA MARȘ AL ZIARULUI MUNCA

Astăzi dimineață, de la ora 8, din fața Palatului Telefoanelor, de pe Calea Victoriei, va fi dat primul start în tradiționala competiție atletică **Marele premiu la marș al ziarului Munca.** Este vorba de startul în proba rezervată începătorilor și juniorilor. După o jumătate de oră vor lua plecarea și seniorii. Cursa acestora se desfășoară sub forma unei ștafete de 3x10 km, evident pe echipe.

Traseul va cuprinde, în principal, următoarele artere ale Capitalei: Calea Victoriei, bd. Eroilor, bd. Mărăști, bd. Muncii, șos. Ștefan cel Mare, Piața Scînteii, Calea Griviței etc.

Sosirile în cele două curse ale competiției se vor face în fața „Telefoanelor".

Petreceți o duminică plăcută, în mijlocul naturii!

ASTĂZI — „CUPA SPORTUL" LA CICLOTURISM

● **La ora 8 — adunarea participanților, în fața stadionului DINAMO; la ora 9 — startul spre pădurea MOGOȘOAIA**

Astăzi are loc acțiunea cicloturistică dotată cu **„CUPA ZIARULUI SPORTUL"**, programată pe distanța București — pădurea Mogoșoaia (tur-retur: 24 de kilometri). Reamintim că adunarea participanților a fost fixată pentru ora 8, la stadionul Dinamo, iar startul, pentru ora 9. Caravana excursioniștilor va fi organizată în ordinea celor opt sectoare ale Capitalei, iar deplasarea va fi supravegheată de către membrii Comisiei de cicloturism a C.M.B.E.F.S. și de către cicloturiști avansați. Întoarcerea este prevăzută pentru aceeași zi, în jurul orei 17, cînd se va rula în aceleași condiții ca la plecare.

● **„Cupa ziarului Sportul" — o importantă întrecere sportivă de masă**, o formă simplă de practicare a sportului, un bun prilej pentru toți cetățenii, indiferent de vîrstă sau de ocupație, de a-și petrece în mod util și plăcut ziua de odihnă de la sfîrșitul acestei săptămîni, în cadrul natural al pădurii Mogoșoaia! Așteptăm, deci, o participare sporită la acțiunea întreprinsă de ziarul nostru.

● **Premiile își așteaptă cîștigătorii!** Organizatorii oferă cupe și premii atît sectorului și asociației sportive sindicale sau școlare cu cea mai bună mobilizare, cît și celui mai tînăr și celui mai în vîrstă dintre participanți. În plus, cei care se vor remarca cu prilejul excursiei cicloturistice de astăzi vor primi drept premii abonamente la ziarul „Sportul".

● **Participanții la „Cupa ziarului Sportul"** vor avea ocazia ca, pe lîngă multiplele posibilități ce le vor avea de a se recrea și odihni la iarbă verde și umbra copacilor, să practice diferite discipline sportive ca înotul (în rîul Mogoșoaia), ciclismul (pe asfaltul șoselei ce brăzdează pădurea) sau jocurile cu mingea (materialele sînt puse la dispoziția amatorilor de către organizatori) și să se întreacă în cadrul activităților distractive (inițiate la liberă alegere).

● **Asigurăm pe toți amatorii de drumeție pe bicicletă** că vor avea ocazia să petreacă o duminică extrem de plăcută (pot participa și membrii de familie care nu au biciclete, dar care pot apela la mijloacele de transport în comun ale I.T.B.). „Cupa ziarului Sportul" va constitui un îndemn convingător pentru ca asemenea acțiuni să fie repetate cît mai des de cît mai mulți dintre cetățeni.

● **Nu uitați, așadar:** astăzi, la ora 9, din fața stadionului Dinamo, se dă plecarea excursiei cicloturistice organizată de ziarul nostru și care are drept punct final, pădurea Mogoșoaia. O ocazie excelentă, onorată — nu ne îndoim — de cît mai mulți tineri și vîrstnici dintre locuitorii Capitalei!

UN CALENDAR COMPETIȚIONAL DENS ȘI ATRACTIV ÎN ÎNTREAGA ȚARĂ

O NOUĂ BAZĂ DE AGREMENT ÎN CAPITALĂ

Ieri a fost inaugurată baza nautică și de agrement de la Străulești. La festivitate au fost prezenți tovarășii Constantin Petre și Nicolae Constantin, secretari ai Comitetului municipal București al P.C.R., Dumitru Joița, prim-vicepreședinte al Comitetului executiv al Consiliului popular municipal, reprezentanți ai organizațiilor de masă, numeroși sportivi.

Amenajată într-un timp scurt prin munca patriotică a tineretului, frumoasa bază sportivă oferă largi posibilități de practicare a diferitelor discipline — canotaj, înot, tenis, fotbal, volei, handbal, atletism.

TURUL CICLIST AL JUDEȚULUI VRANCEA

În cinstea zilei de 23 August, forurile sportive județene din Vrancea vor organiza cea de a patra ediție a unei competiții de amploare. Este vorba despre **Turul ciclist al județului**, întrecere deschisă tuturor tinerilor care depășesc vîrsta de 16 ani. Acțiunea se va desfășura în zilele de 16, 17, 18 și 19 august pe traseul **Focșani—Panciu—Soveja—Vidra — Focșani.** Sosirea este prevăzută să aibă loc în jurul orei 11,45, pe stadionul Unirea. Cei mai merituoși dintre participanți vor primi premii, oferite de C.J.E.F.S., ziarul Milcovul, Comitetul județean al U.T.C. și Consiliul județean al sindicatelor.

Viorel MANOLIU—coresp.

NUMEROASE ÎNTRECERI LA ORADEA

Consiliul municipal al sindicatelor Oradea, Comitetul municipal U.T.C. și C.J.E.F.S. Bihor au organizat o mare competiție sportivă de masă, dotată cu **„Cupa 23 August"** și rezervată amatorilor de sport nelegitimați din întreprinderi și instituții. Întrecerile au început pe data de 25 iulie, iar finalele se vor desfășura în zilele de 23 și 24 august, la următoarele discipline: atletism, handbal, fotbal, volei și popice. Printre formațiile participante se numără cele din unitățile industriale **Solidaritatea, Arta, Crișul, Azbociment, Bănuri, 1 Mai, I.C.O. Drum nou, Miorița, Înfrățirea, Crișana, Uzina electrică, Bihoreana** și altele.

V. SERE—coresp. județean

„FESTIVALUL SPORTULUI CALAFETEAN..."

...este competiția dedicată Zilei de 23 August de către amatorii de sport din orașul Calafat. În întrecerile disputate la atletism, tenis, volei, handbal și fotbal s-au remarcat, pînă acum, **Nicolae Rădescu, Dan Petriu, Marcel Vameșu, Gheorghe Nenetu, Ion Murgilă**, și echipa de fotbal a **Filaturii Calafat.**

Ștefan GURGUI—coresp. județean

REPORTERII NOȘTRI PE TEREN, ÎN MIJLOCUL PREOCUPĂRILOR PENTRU APLICAREA PREVEDERILOR HOTĂRÎRII PLENAREI C.C. AL P.C.R. DIN 28 FEBRUARIE — 2 MARTIE A.C.

SIGHETUL MARMAȚIEI

SPORTUL DE MASĂ

CONDUCE ÎN ÎNTRECEREA CU CEL DE PERFORMANȚĂ!

● **Inițiative valoroase, participare bogată ● Elevii în fruntea activităților sportive ● De aici a plecat Dembrovschi, o tempora... ● Prea puține vîrfuri sportive**

După un popas reconfortant la Baia Mare, principalul centru urban al județului Maramureș, un drum la Sighetul Marmației, pitoreasca și vechea capitală a Țării Maramureșului, apare drept o obligație firească pentru reporterul sportiv dornic de a-și forma o imagine mai completă asupra activităților sportive de pe aceste meleaguri.

Pentru a ajunge la Sighet — plecînd de la Baia Mare —, cale de aproape 70 de kilometri, după ce depășește Baia Sprie, un puternic centru minier, șoseaua străbate lanțul munților Gutîi (12 km urcuș și tot atîția la coborîre) pînă în satul ce poartă numele unui rîu cu rezonanțe de legendă — Mara. De aici, spre Sighet, drumul șerpuiește de-a lungul unor așezări de munte (Deseși, Fereși, Ciulești, Berbești, Ocna Șugata, Vadul Izei), toate autentice muzee de artă populară. Meșteri iscusiți de prin părțile locului s-au întrecut în a ciopli în lemn porți de apreciabilă valoare artistică. Casele, și ele din lemn în marea lor majoritate, au un farmec aparte, întîlnit numai în această regiune. Deosebit de atrăgătoare apare și îmbrăcămintea oamenilor, o adevărată explozie de culori, rivalizînd parcă cu grădinile de flori din fața caselor...

Iată-ne ajunși la Sighet, care din punct de vedere istoric este vechiul centru politico-administrativ al Maramureșului, el fiind nucleul unei zone de puternică și autentică cultură populară. Cu o populație de aproape 40 000 de locuitori, orașul găzduiește unul dintre cele mai importante obiective de industrializare a lemnului, ca și o serie de întreprinderi ale industriei ușoare, industrici locale și cooperației meșteșugărești.

„Cît îi Maramureșu/, Nu-i ficior ca io și tu/. Nici oraș ca Sighetu..." Sînt cuvintele unui vechi cîntec de prin părțile locului. Oameni mîndri, sighetenii vorbesc întotdeauna cu satisfacție despre orașul lor, despre realizările de zi cu zi. Bineînțeles, nici sportul nu face excepție de la această regulă. De altfel, primele cuvinte cu care ne-a întîmpinat agreabilul nostru interlocutor **Ștefan Simion,** metodist la Consiliul municipal pentru educație fizică și sport, se refereau cu un nedisimulat aer de superioritate la cîțiva dintre fotbaliștii care și-au început cariera aici, la Sighet, cum ar fi internaționalul **Emeric Dembrovschi,** fundașul rapidist de astăzi, **Codrea,** sau talentatul portar al C.F.R.-ului din Cluj, **Gadja.** Dar nu numai despre ei a fost vorba în discuția noastră. Ni s-a mai amintit și despre **Ion Roman,** unul din fotbaliștii „tinerei gărzi", care bate la porțile consacrării și ale lotului național.

În Sighet, activitatea sportivă gravitează în jurul a 12 asociații, dintre care șase ființează pe lîngă întreprinderi și instituții, trei în cadrul școlilor; una aparține cooperației meșteșugărești, iar două, comunelor suburbane Vadul Izei și Sarasău. Firește, cea mai importantă poartă inițialele marelui combinat de industrializare a lemnului (C.I.L.). Circa o mie de salariați — ni s-a spus — iau parte la activitățile sportive din cadrul secțiilor: fotbal (cu echipă în divizia C), box, lupte, judo, șah, tir, popice, tenis de masă și tenis de cîmp. În ziua cînd am vizitat Sighetul, pe terenurile de tenis ale asociației sportive cîțiva tineri se întreceau în partide în atîtea rînduri posibilitățile și a obținut rezultate meritorii în arena internațională, care va evolua, de data aceasta, într-o competiție studențească despre a cărei valoare vorbește elocvent faptul că în multe reprezentative naționale participante la Jocurile Olimpice și în alte întreceri de anvergură figurează gimnaști studenți.

Neîndoios, este foarte dificil de anticipat locul pe care se poate clasa echipa noastră, de vreme ce nu cunoaștem cu precizie componența celorlalte formații ce vor evolua în cadrul Universiadei. Oricum, este mai mult decît sigur că selecționatele studențești ale Uniunii Sovietice și Japoniei vor lupta pentru primul loc și că R.D. Germană va deplasa o garnitură puternică, capabilă și ea să aspire la o treaptă a podiumului. Pentru celelalte locuri de frunte, lupta este deschisă și ne-ar bucura foarte mult dacă gimnaștii români se vor angaja și ei

Constantin MACOVEI

(Continuare în pag. a 4-a)

SPORTIVII ROMÂNI LA UNIVERSIADA DE LA MOSCOVA

DEBUTUL GIMNAȘTILOR NOȘTRI POATE FI ÎNCUNUNAT DE SUCCES

● **O echipă omogenă, cu certe posibilități ● Favoriții întrecerii — sportivii sovietici și japonezi ● Se va concura numai cu exerciții liber alese**

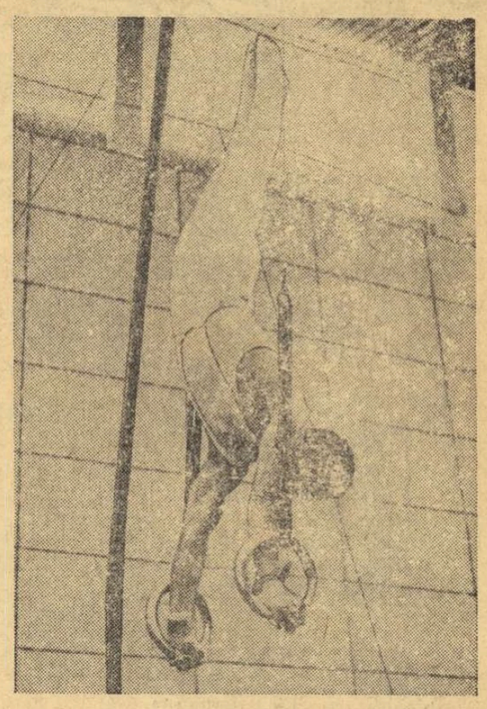

Mircea Gheorghiu *a fost selecționat în echipă ca urmare a revenirii de formă manifestată în ultimul timp.*

Universiada de la Moscova marchează, de fapt, prima participare a gimnasticii noastre masculine în această tradițională întrecere a sportului mondial universitar cu o echipă completă, după ce, acum 12 ani, la Sofia, Frederic Orendi și Gheorghe Tohăneanu evoluau în competiția individuală. Acest fapt constituie un motiv în plus că dorim ca prezența solilor gimnasticii noastre masculine să fie la înălțimea evoluțiilor anterioare din acest an, an în care gimnaștii români (între ei și cei ce fac parte din echina selecționată pentru Universiada din capitala sovietică) au obținut rezultate remarcabile, unanim apreciate de presa de specialitate și de antrenori reputați din întreaga lume.

Să-i numim, așadar, pe cei care vor apăra culorile țării în apropiata întrecere de la Moscova, în care vor fi angajați gimnaști studenți din 33 de țări ale lumii: **Dan Grecu,** campion absolut al țării pe anul 1972 și medaliat cu argint la inele la campionatele europene de la Grenoble din 1973, **Mihai Borș,** clasat pe locul IV la inele la campionatele europene, **Mircea Gheorghiu,** cu multe selecționări în lotul A al țării, **Constantin Petrescu,** campion național la bară fixă în 1972, **Nicolae Oprescu,** de mai multe ori campion de juniori al țării și campion de seniori la sol în 1972. Așadar, o echipă puternică, ce și-a dovedit

AU FOST DESEMNAȚI NOII CAMPIONI REPUBLICANI DE JUNIORI LA CANOTAJ ACADEMIC

Timp de trei zile, joi, vineri și sîmbătă — pistele de apă de la Snagov au găzduit întrecerile ediției 1973 ale campionatului republican de canotaj academic rezervate juniorilor și copiilor.

Așteptate cu deosebit interes, întrecerile s-au bucurat de o participare deosebit de numeroasă — peste 400 de sportivi, din 21 de secții, în fruntea cluburilor cu cei mai mulți concurenți înscriși situîndu-se Sc. sp. 1 București (21 de echipaje), Sc. sp. Timișoara (16 echipaje), C.S. Școlar (14 echipaje) etc.

Iată acum campionii țării pe 1973: **4+1 visle fete copii** — Sc. sp. 1; **4+1 rame fete II** — Olimpia București; **simplu fete II** — Voința Timișoara (Sigrid Lidolt); **4+1 visle fete II** — Sc. sp. Timișoara; **2 visle fete II** — Șc. sp. 1 Buc.; **simplu băieți copii** — CS Școlar (Constantin Burnuz); **4+1 visle băieți copii** — CS Școlar; **4+1 rame fete I** — Metalul; **2+1 băieți II** — CFR Timișoara; **4+1 rame băieți II** — Șc. sp. 1 Buc.; **Simplu fete copii** — **UTA** (Florica Hegyi); **8+1 fete II** — Olimpia București; **4 f.c. băieți II** — CFR Timișoara; **simplu fete I** — UTA (Mariana Lucaciu); **4+1 visle** — Olimpia; **simplu băieți II** — CS Școlar (Matei Alexandru); **8+1 fete I** — Șc. sp. 1 Buc.; **4+1 rame băieți I** — Șc. sp. 1 Buc.; **2 f.c fete I** — Rapid; **2. visle fete I** — Voința Buc.; **2 f.c. băieți I** — Rapid; **simplu băieți I** — Rapid Buc. (Ion Nedelcu); **2. f.c. băieți II** — Șc. sp. Timișoara; **2+ 1 băieți I** — Rapid Buc.; **2 visle băieți I** — Steaua; **8+1 băieți I** — Steaua.

Echipajul de 2 visle al Șc. sp. 1 București, campion republican pe 1973 la fete categoria a II-a (Elena Mihai și Elena Stănică)

TINERELE HANDBALISTE ROMÂNCE DIN NOU ÎNVINGĂTOARE

DEVA, 11 (prin telefon). În cea de a doua etapă a „Cupei Prieteniа" la handbal, reprezentativa feminină de tineret a României a reușit să depășească formația Ungariei cu 8—7 (6—4), în timp ce echipa noastră masculină a pierdut în fața Ungariei cu 13—20 (4—12). Turneul continuă mîine (azi — n.r.).

Ion VLAD — coresp.

ECHIPA ITALIEI PENTRU „TURUL ROMÂNIEI"

Din Roma ni se comunică formația italiană care va participa între 2 și 9 septembrie la cea de **a XIX-a ediție a „Turului ciclist al României".** Echipa este alcătuită din **Renato Cangini, Rinaldo Camiletti, Mario Faustini, Luciano Frezza** și **Diego Cedroni.** Rezerve: **Vittore Fagioni** și **Massmo di Luca.** Cei 7 rutieri din care va fi alcătuită formația ce va lua startul în „Turul României" efectuează pregătiri speciale, participă la competiții interne și internaționale.

HOCHEIȘTII ROMÂNI LA „CUPA ZIARULUI SOVETSKI SPORT"

Între 15—21 august, la Kiev și Minsk, se va desfășura tradiționalul turneu de vară la hochei, dotat cu „Cupa ziarului Sovetski Sport". Echipa României participă în grupa de la Kiev, alături de parteneri foarte puternici: Tesla Pardubice, Dinamo Moscova, Torpedo Gorki și Zenit Kiev. La Minsk vor juca selecționatele R. D. Germane, Poloniei, T.S.K.A. Moscova, Traktor Celeabinsk și Torpedo Minsk. Pentru conducerea jocurilor în această grupă a fost solicitat un arbitru român. Federația l-a desemnat pe arbitrul internațional Gheorghe Mureșan.

Sportul Magazin

ÎȚI MULȚUMIM, LIA!

Cîte sute de kilograme de cerneală se vor fi consumat pentru ca ziariștii de pe întregul mapamond să descrie isprăvile Liei în acest sfert de veac? Cîte mii de metri de peliculă vor fi fost necesari pentru a imortaliza evoluțiile Liei în cele patru zări? Neputînd să-mi răspund, mi-am dat seama că aceste rînduri, puține și sărace, nu se vor putea adăuga niciodată epopeii scrise pe meridiane diferite și în limbi diferite despre ceea ce a fost și este Lia Manoliu pentru atletismul mondial. Am convenit, făcîndu-mi evident o concesie, că ele pot fi, totuși, un omagiu la adresa omului, aproape desăvîrșit, pe care-l cunosc de la prima sa apropiere de cercul de aruncări, pe care avea să-l facă celebru în lumea atît de mare, atît de complexă și atît de multilaterală a atletismului.

- **25 de ani de activitate atletică**
- **Campioană a țării în anii 1952—1956, 1960, 1962—1964, 1968—1970**
- **Campioană balcanică în anii 1958—1960, 1962—1963, 1968—1969**
- **Participantă la Jocurile Olimpice de la Helsinki, Melbourne, Roma, Tokio, Ciudad de Mexico și München; a cucerit medalia de aur la J.O. de la Ciudad de Mexico și medalii de bronz la J.O. de la Roma și Tokio**
- **Recordmană olimpică la Ciudad de Mexico: 58,28 m**
- **A fost căpitanul echipei Europei la meciul susținut cu reprezentativa Americii în anul 1969**

Ideea de a scrie acest rînduri am avut-o înainte de despărțirea ei de arenă. Am întîlnit-o pe Lia la federație. Se frămînta, își frîngea mîinile, era într-o stare de agitație cum rareori o văzusem. N-am întrebat-o care sînt motivele. Le intuiam. A doua zi, echipa feminină a țării noastre avea să susțină marea încercare: calificarea în finala Cupei Europei, în dauna formațiilor Ungariei, Italiei, Elveției și Norvegiei. Încercare temerară. Tot a doua zi, pe același stadion care consemnase ani de-a rîndul, și el, o ascensiune devenită uimitoare, avea să se producă despărțirea definitivă de cercul de aruncări. Lia trăia din toate fibrele ei emoțiile acestea noi, nevisate și — poate — nedorite. Nedorite, pentru că de-o viață se obișnuise să fie acolo, în viltoarea luptei, să încerce și să izbutească să învingă, să se învingă. De-o viață se obișnuise să se împartă între casă, facultate (apoi, după ce a devenit inginer electronist — serviciu) și stadion. Și-acum i se răpea o parte, o treime din viața ei adevărată. Timpul, ireversibil, neînduplecat, impunea această despărțire... Nu, nu se poate ca această despărțire să se petreacă și în realitate. Ea rămîne doar formală. Lia — devenită prin calitățile și priceperea ei, dar, mai ales, prin pasiunea nemărginită pentru sportul sporturilor — vicepreședintă a Consiliului Național pentru Educație Fizică și Sport, rămînea cu toate fibrele ființei ei în interiorul atletismului.

Sigur va fi așa. Pentru liniștea ei și a noastră. Pentru că ne-am obișnuit de-o viață s-o știm acolo. Sînt aproape 25 de ani de cînd — fără să obosim — îi urmărim cu emoție și satisfacție — periplul, de cînd — agitați — răsfoim telegramele telex ale agențiilor de presă pentru a-i afla rezultatele, de cînd adunăm — cu bucuria colecționarului — performanțe și titluri, izbînzi și medalii. Va rămîne, sigur, pe stadion pentru a împărtăși tuturor din experiența ei, un veritabil tezaur, pentru a insufla celor tineri din pasiunea (sau patima) ei pentru atletism.

Lia Manoliu este un veritabil monument — sau, dacă vreți, un monument sacru (pentru că nu-mi place expresia „monstru sacru") — al atletismului. Prin ceea ce a făcut, ea a demonstrat că sîrguința și cumpătarea, seriozitatea și munca fără preget pot asigura longevitatea într-una din cele mai grele probe; prin ceea ce a făcut, ea ne-a demonstrat că între sport și învățătură nu există disensiuni, că, dimpotrivă, pasiunea, dublată de conștiinciozitate, devine un liant indisolubil; prin ceea ce a făcut, ea ne-a demonstrat că sportul este și va fi un ambasador minunat al înțelegerii, prieteniei. De aceea, îți mulțumim Lia!

Hristache NAUM

CLENCIURI

CALENDARUL

— Cine vrea să mă asculte,
Un îndemn, rog, să rețină:
Vreau în poartă goluri multe,
Însă nu și-n... disciplină!

Desen de Al. CLENCIU

FOTBALIȘTII DIN ȚARA OAȘULUI

Cine n-a auzit de Țara Oașului, de frumoasele datini și activități ale oșenilor. Un plic, cu o fotografie și cîteva rînduri, sosit zilele trecute la redacție, ne-a informat că oamenii de pe aceste meleaguri mai au o pasiune: fotbalul. Cei peste 3 000 de locuitori ai capitalei Oașului, Negrești-Oaș, sînt nespus de fericiți că echipa de fotbal „Oașul", neînvinsă în campionatul județean, a reușit să aducă urbei lor, după 35 de ani, un loc în divizia C.

Îndeplinind rugămintea instructorului-animator, *Gheorghe Preda*, (primul din stînga, în picioare) de a publica fotografia formației pe care o pregătește, alcătuită numai din jucători originari din partea locului, nu ne rămîne decît să urăm echipei un start bun în noul campionat, realizînd — de ce nu? — aspirațiile numeroșilor ei suporteri, de a promova, cît mai curînd, într-un eșalon superior al soccerului nostru.

CU 10 ANI ÎN URMĂ...

Începe un nou campionat: 1973—1974. Vă aduceți aminte lotul campioanei noastre, Dinamo, din 1963? Iată-l: Datcu, Uțu, Popa, Ștefan, Nunweiller III, Ivan, Țircovnicu, Nunweiller IV, Pîrcălab, Varga, Ene II, Frățilă, Unguroiu, Ghergheli, Selymesi II, Nunweiller VI, Halagian, Vulpeanu, Constantinescu, David. Singurul care mai joacă și azi: Nunweiller VI.

CUNOAȘTEȚI REGULAMENTUL DE FOTBAL?

O întrebare care ar putea apare fără sens, fiecare iubitor al fotbalului considerîndu-se un perfect cunoscător al regulamentului de joc. Ne-am gîndit, totuși, acum cînd începe un nou campionat, să facem cîteva... teste în rîndurile celor care vor lua loc astăzi în tribune. Cel care pune întrebări este arbitrul divizionar **Chiriac Manusaride**. Cunoașteți răspunsurile la aceste întrebări? Dacă nu, ...întoarceți ziarul.

1. **Se vorbește atît de mult despre faulturile în careu, acordate sau... neacordate de arbitri.** Cunoașteți dimensiunile careului?

(Nu se poate vorbi despre dimensiunile careului, neexistînd așa ceva. Suprafața de pedeapsă este un dreptunghi).

2. Un jucător, depășit de minge, întinde mîna, intenționat, pentru a opri balonul. El nu ajunge mingea, dar intenția sa a fost evidentă. Care este decizia arbitrului?

(Atingerea intenționată, a mingii, cu mîna, se pedepsește. Intenția de a lovi mingea cu mîna, nematerializată, nu se pedepsește).

3. În timp ce mingea este în joc, în terenul advers, un jucător de rezervă intră în terenul de joc, în propria-i suprafață de pedeapsă, și lovește intenționat cu piciorul un înaintaș din echipa adversă. Ce măsuri ia arbitrul?

(Acordă lovitură de la 11 metri și elimină jucătorul vinovat — acesta fiind rezervă, nu va mai fi primit în joc la o eventuală schimbare).

4. Unul din arbitrii de linie semnalizează cu fanionul că mingea a depășit linia de margine a terenului, dar arbitrul de centru nu-l vede și nu oprește jocul. Atacantul continuă să conducă mingea, reintroducînd-o în teren și apoi marcînd gol. În acest moment, arbitrul de linie îl cheamă pe arbitrul conducător și îi explică faza. Deznodămîntul?

(Arbitrul de centru nu acordă golul. Jocul se reia cu o aruncare de la margine executată de un jucător din echipa adversă).

5. Lovitură de la 11 metri. Jucătorul însărcinat cu executarea penalty-ului, pasează mingea înapoi la un coechipier, și acesta înscrie. Este gol valabil?

(Nu. Mingea n-a fost în joc, întrucît lovitura de la 11 metri nu poate fi executată decît înainte. Jucătorul care a greșit va fi admonestat și se va dicta repetarea loviturii de la 11 metri).

— Bine că-ncepe; așa ne mai destindem și ne mai odihnim un pic, după o săptămînă de muncă!!!

Desen: S. NOVAC

TELEGRAFICE...

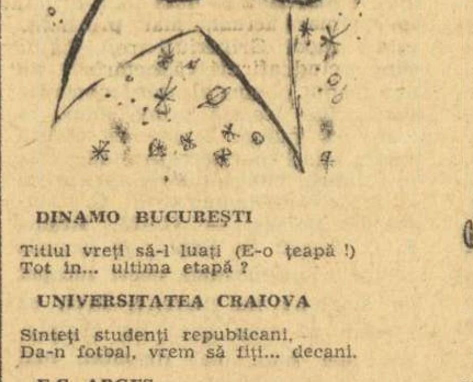

DINAMO BUCUREȘTI

Titlul vreți să-l luați (E-o țeapă!)
Tot în... ultima etapă?

UNIVERSITATEA CRAIOVA

Sînteți studenți republicani,
Da-n fotbal, vrem să fiți... decani.

F.C. ARGEȘ

În 72, „premieră" mare...
Oare urmează o „reluare"?

SPORT CLUB BACĂU

Mulți (deși nu le vrem răul)
Și-or găsi cu voi... Bacăul!

C.F.R. CLUJ

De la voi vrea stadionul,
Să dați goluri cu... vagonul.

STEAUA

Străluci-va-n clasament,
Steaua, ca pe firmament?

STEAGUL ROȘU

Să mergi ca pe roate,
Dar nu... desumflate.

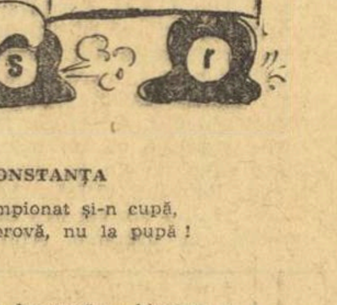

F.C. CONSTANȚA

Și în campionat și-n cupă,
Fiți la provă, nu la pupă!

U.T.A.

„Bătrînei doamne" — binețe
Spre a doua tinerețe.

JIUL

Ca și-n mină, azi vă spun:
La orice șut: „noroc bun!".

PETROLUL

Sper să nu găsim Petrolul,
Cînd vom prospecta... „subsolul".

A.S.A. TÎRGU MUREȘ

Vă dorim succese brave
„Pe Mureș și pe Tîrnave".

RAPID

Ce loc în clasament, de seamă,
V-ați rezervat pe... diagramă?

C.S.M. REȘIȚA

Teamul nu va fi învins,
Menținînd... focul nestins!

SPORTUL STUDENȚESC

Oricînd, în tur și în retur:
„Gaudeamus igitur".

UNIVERSITATEA CLUJ

Bazați-vă de-acum pe voi
Și n-așteptați... formule noi!

POLITEHNICA TIMIȘOARA

„Banatu-i fruncea", dar ca loc,
V-ați mulțumi și la... mijloc!

POLITEHNICA IAȘI

Acum, ieșenii-s optimiști:
„Nasc și-n Moldova... fotbaliști".

Titi GHEORGHIU-VASLUI

RĂSPUNDE Ion Poștașu

TIBERIU SZAKACS, LUGOJ. „Nu știți dacă va apare o carte despre Jocurile Olimpice de la München?". Cum să nu știu? Cartea, scrisă de Victor Bănciulescu și Ilie Goga, se află sub tipar. S-ar putea s-o găsiți în librării, încă în cursul acestei luni. Dacă nu, în septembrie.

TACHE NICULAE, BRAȘOV. „Pentru a-mi alina suferința provocată de comportarea echipei mele favorite, Rapid, vă trimit niște epigrame". Poate că, într-adevăr, în felul acesta, vă alinați suferința. Dar produceți suferințe altora! Cel mai bun lucru este să uitați întîmplările neplăcute din vechiul campionat și să așteptați performanțe mai bune din partea echipei dv. preferate, în această nouă ediție a Diviziei A la fotbal.

V. ȚEPELUȘ, BUCUREȘTI. 1. Da. 2. „Acestea fiind spuse, trec la vechea mea patimă, de a vă înșirui produsele orelor mele de plictiseală... reciprocă: eu, scriindu-le, dv., citindu-le". Este destul, după părerea mea. Să nu-i mai amestecăm în treaba asta și pe cititori! Dar, de dragul poantei, să nu eludez adevărul: unele catrene au fost reușite și au văzut, de altfel, lumina tiparului.

NELU QUINTUS, PLOIEȘTI. V-a inspirat golul victoriei, înscris de... Adamache, în meciul Steagul roșu — Steaua:

Înscriind superb,
Schimbă un proverb:
„Ce lui nu îi place,
Altuia... îi face!

FRANCISC SZABO, COMUNA ODORHEI. Vreți să-i scrieți Virginiei Ruzici?

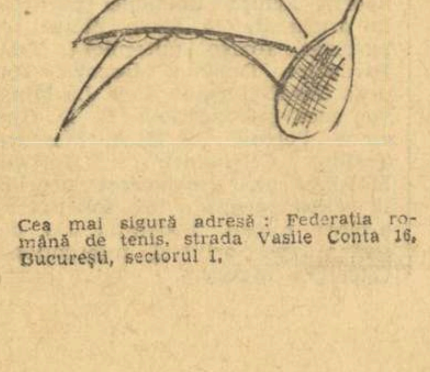

Cea mai sigură adresă: Federația română de tenis, strada Vasile Conta 16, București, sectorul 1.

PETRE IZGHIREANU, LUGOJ. Mă întrebați ce părere am? Ar putea exista altă părere — decît aceea pe care o aveți și dv. — față de un fapt de genul acesta? Să se anunțe un meci amical Vulturii Textila Lugoj — Jiul Petroșani, să se fixeze „intrarea generală" 10 lei, și Jiul să se prezinte pe teren cu echipa de rezerve, fără Mulțescu, Rosznai, Stocker etc.? Nu știm cine este vinovatul: Jiul sau Vulturii, dar știm, în schimb, cine a fost păcălitul: publicul! Acesta s-ar mulțumi măcar cu explicații, din partea uneia sau alteia dintre echipe.

E. GHEORGHE, GALAȚI. „Ai fost odată mare campion", poezia pe care v-o trimit, nu este o poezie veritabilă". Ne-am dat și noi seama de acest lucru, citind-o. Sîntem în așteptarea uneia veritabile, cu un conținut și o exprimare poetică. Dacă vă plac poeziile, nu este, însă neapărat nevoie, să le scrieți dv. Lăsați să le scrie alții. Dv., citiți-le. Așa fac și eu!

VASILE IARAMA, REȘIȚA. „Vă rog să-mi răspundeți dacă se poate contesta decernarea „Trofeului Petschowschi"? Eu am zis că nu, dar cineva m-a contrazis. Iucolo, sîntem de aceeași părere: că trofeul l-ar fi meritat Reșița". Decernarea „Trofeului Petschovschi" se face pe baza notelor acordate de cronicarii noștri, de-a lungul campionatului. Și, din moment ce, la sfîrșit, operațiile aritmetice au fost bine făcute, nu poate fi vorba de contestații. De altfel, cel puțin pînă acum, a fost singurul domeniu din fotbal în care n-au existat contestații. Acum, s-a ivit una. Evident, publicul Reșiței merită toate felicitările pentru pasiunea lui pentru fotbal, pentru căldura cu care își susține echipa favorită. În nici un caz, însă, în campionatul trecut, n-ar fi putut fi vorba de o distincție acordată spectatorilor reșițeni, din moment ce s-a dat și un avertisment grupării reșițene pentru lucrurile mai puțin în regulă întîmplate la meciul cu Universitatea Craiova. Dar „Trofeul Petschowschi" este transmisibil. Poate că cei din Reșița îl cîștigă în noul campionat. Cu cît va fi lupta mai aprigă pentru trofeu, cu atît mai bine! Măcar de-ar fi nevoie să se recurgă la baraj sau la lovituri de la 11 metri, pentru desemnarea învingătorului!

MARIN POPA, GIURGIU. Căderea la podea a unui boxer, nu aduce un punct adversarului. Cu alte cuvinte, boxerul numărat în ring, nu este... numărat și pe foaia de punctaj. Dar, indiscutabil, knock-down-ul impresionează publicul și, uneori, și pe.... judecători!

ISTVAN BANDAR, TG. MUREȘ. „M-ar interesa adresa F.I.F.A.-ei". De ce? Vreți să propuneți să se dubleze numărul arbitrilor? S-ar dubla și numărul greșelilor! Iată, oricum, adresa: „F.I.F.A. — House" Hitzigweg. 8032 Zürich. Elveția.

Ilustrații: N. CLAUDIU

UN REMARCABIL SUCCES AL MARINARILOR ROMÂNI LA „SĂPTĂMÎNA SPORTIVĂ" DE LA LIVERPOOL

● Nava „Timișoara" a cîștigat întrecerea disputată în compania altor 21 de vase ● Cornel Idu, Ion Dobre, Ion Vlaescu, Nicu Perideri și Ivan Seric — printre „vedetele" concursului de atletism ● Victorii în serie la fotbal...

Amatorilor de povești marinărești le este întru-un fel familiară imaginea matelotului cu brațe de oțel și suflet de piatră, care își încearcă puterile — cîteodată — cu coatele pe masă, ore întregi, sau mult mai curînd, în bătălii interminabile, cu... halbele de bere, apoi, de-adevăratele, cu pumnii, cu picioarele scaunelor printre mesele răsturnate ale barurilor. Din păcate, poate, pentru acei amatori de povești de mare și cu marinari (eventual poate chiar și pentru scriitorii acestui gen, care nu mai găsesc la îndemînă întotdeauna „eroii" preferați), oamenii de pe vapoarele de azi s-au schimbat mult. În afara bibliotecii și a sălii de proiecție, atunci cînd nava acostează în vreun port, întreg echipajul coboară și... face sport. Tradițiile au început să prindă contur, de la primele și întîmplătoarele întîlniri și concursuri care purtau încă pecetea pripei și a lipsei de organizare, trecîndu-se, încet-încet, la competiții create după... toate regulile „artei". Iată de ce nu ne-am prea mirat atunci cînd poștașul ne-a înmînat o scrisoare din care — deschizînd-o — a căzut o foaie de hîrtie cu următorul conținut, pe care îl reproducem integral:

Stimate tov. redactor,

Aflîndu-se în portul britanic Liverpool, echipajul navei „Timișoara" a fost invitat de către Serviciul norvegian guvernamental pentru marinari — organizatorul competiției — să participe la Săptămîna sportivă internațională, împreună cu celelalte nave aflate în port, competiție care se organizează anual.

Echipajul navei noastre, răspunzînd la această chemare și animat de dorința de a ridica prestigiul sportului românesc peste hotare, a participat la această competiție reușind să ocupe primul loc. Deoarece nava părăsește portul Liverpool chiar în ziua terminării concursului și neavînd timpul necesar pentru a vă da mai multe amănunte despre el, vă trimitem alăturat rezultatele finale, cu dorința de a informa larga masă a cititorilor ziarului „Sportul" de succesul repurtat de marinarii români.

Cu mulțumiri tovărășești,
Echipajul navei.

În plic am dat peste un mănunchi de foi capsate — aflate sub titlul de „1973 **International Sports Week for Seamen in Liverpool — Finale results**" — care nu erau altceva decît paginile oficiale de omologare a rezultatelor. De aici am aflat suficiente date care ne-au certificat dificila dar în același timp foarte frumoasa performanță a marinarilor români. La competiție au luat parte 408 mateloți-sportivi, de pe 21 de vase, provenind din 12 țări. Clasamentul final, pe totalul de puncte, dar — mai ales — în funcție de media de puncte pentru fiecare vas, raportată la numărul care forma echipajul său, a fost următorul:

1. Timișoara (România) 20 435 p (619,24 medie pe fiecare om al echipajului); 2. Igarkales (U.R.S.S.) 18 591 p (618,70 medie); 3 Mokhni (U.R.S.S.) 13 850 p (554,00); 4. Vinland (Danemarca) 11 107 p (292,29); 5. Maria Gorthon (Suedia) 7 015 p (269,81); 6. Spartan (Grecia) 2 517 p (193,62); 7. Salah El Din (R. A. Egipt) 5 782 p (156,27); 8. Annie Johnsson (Suedia) 4 302 p (148,34); 9. Benha (R. A. Egipt) 4 701 p (138,26); 10. Porto (Portugalia) 2 762 p (57,54); 11. Amaralina (Brazilia) 904 p (25,11).

Acesta a fost concursul navelor cu 16 sau mai mulți oameni la echipaj (Timișoara are 33, dintre care numai 3 nu au luat parte la întreceri!). Alte 9 nave au luat parte la concursul pentru vasele cu mai puțin de 15 oameni la bord. Întrecerile s-au desfășurat sub formă de tetration (100 și 60 m plat, sărituri în lungime și înălțime și aruncarea greutății), pe patru categorii de vîrstă. Iată rezultatele marinarilor români în probele individuale.

Cat. I (30 de ani sau mai tineri): 100 m plat: **Cornel Idu** (Timișoara) — 12,8; aruncarea greutății: **C. Idu** — 10,27 m; săritura în lungime: **C. Idu** — 5,23 m. Pe totalul celor 4 probe: **1. C. Idu** (Timișoara) — **1 467 p**, 2. Yaan Kuulmets (Mokhni) — 1 418 p, 3. Reinaldo Nilson (Porto) — 1 405 p.

Cat. II (31—40 de ani): 100 m: **1. Ion Vlaescu** (Timișoara) — 13,5; **2. Ion Dobre** (Timișoara) — 13,8; aruncarea greutății: **David Ștefan** (Timișoara) — 9,80 m; săritura în lungime: 1. **I. Dobre** — 4,52 m. 2. **I. Vlaescu** — 4,47 m.

Cat. III (41—50 de ani): aruncarea greutății: 1. Valentin Satkov (Igarkales) — 7,42 m. 2. **Dumitru Harnu** (Timișoara) — 7,35 m; săritura în lungime... 3. **Ion Dumitrescu** (Timișoara) — 3,64 m.

Cat. IV (peste 50 de ani): 60 m plat: 1. O. Krivonogov (Igarkales) — 9,6. 2. **Ivan Seric** (Timișoara) — 10,2, 3. **Nicu Perideri** (Timișoara) — 10,4; aruncarea greutății: 1. **Aurel Cobzaru** (Timișoara) — 6,62 m. 2. O. Krivonogov — 6,53 m. 3. **N. Perideri** — 6,51 m; săritura în înălțime: ...3. **N. Perideri** — 1,00 m; săritura în lungime: 1. **Andrei Enache** (Timișoara) — 4,32 m; 2. **N. Perideri** — 3,76 m; 3. **I. Seric** — 3,11 m. Clasamentul celor 4 probe: 1. **Nicu Perideri** (Timișoara) — 1 219 p, 2. O. Krivonogov (Igarkales) — 1 119 p, 3. **Ivan Seric** (Timișoara) — 890 p.

Și în probele disputate pe echipe, marinarii noștri s-au comportat remarcabil. Iată rezultatele în cele trei dispute desfășurate: Ștafetă 3x60 m: **1. Timișoara** — 32,3 sec.; ștafeta 4x100 m: **1. Timișoara** — 56,0 sec., 2. Salah El Din — 57,3 sec., 3. Igarkales — 57,6 sec.; fotbal (echipe de cîte 7 jucători): **Timișoara — Salah El Din 12—0, Timișoara — Igarkales 4—0, Timișoara — Aramalina 4—1, Timișoara — Salah El Din** (întărită cu cîțiva jucători de pe nava... Timișoara) 3—1.

Un asemenea detașat succes — ca să fim sinceri — ne-ar place să-l putem consemna și la alte întîlniri internaționale. Din inimă, deci, un cald **BRAVO** marinarilor de pe nava „Timișoara"!

D. Gr.

AL 30-lea TITLU DE CAMPION!

Pasionat constructor, maestrul sportului George Craioveanu a obținut în acest an al 30-lea titlu de campion național. Modelul, cu care a cîștigat proba de acrobație în cadrul campionatului național de aeromodele captive, a participat la întreceri purtînd numărul 13, număr socotit de mulți drept ghinionist. În cazul de față dimpotrivă..

TIRUL LA J.O.

La primele ediții ale Jocurilor Olimpice moderne, cea mai populară întrecere era cea a trăgătorilor la țintă. În programul Olimpiadei din 1900, numărul probelor de tir s-a ridicat la 27. Nu este de mirare, deci, că delegația franceză cuprindea nu mai puțin de 173 de sportivi, la această disciplină!

RECORDURI ÎN FAȚA FILEULUI

SETURILE LUNGI...

Viitorii noștri adversari din „Cupa Davis", tenismanii americani, se prezintă cu o performanță inedită, cu totul aparte, înscrisă pe cartea lor de vizită. Chiar în precedenta lor întîlnire, finala zonei celor două Americi, susținută în compania echipei Chile, ei stabileau un adevărat „record" al competiției. Mai exact, erau obligați să-l stabilească, pentru a putea trece de rezistența tenacilor lor adversari. În partida de dublu, pe terenul de la Little Rock (Arkansas), decizia a survenit după nu mai puțin de 122 ghemuri! Iar setul al doilea — alt record — a durat 76 ghemuri... Să reamintim numele „recordmanilor" și cifrele exacte înscrise în palmaresul întîlnirii: **Stan Smith, Erik Van Dillen** (S.U.A.) — **Patricio Cornejo, Jaimé Fillol** (Chile) 7—9, 37—39, 8—6, 6—1, 6—3! Data: 6 august 1973.

În știrea transmisă de agențiile internaționale de presă nu s-a menționat atunci care era precedentul record. Iată-l: **W. Bungert, Chr. Kuhnke** (R.F.G.) — **M. Cox, P. Curtis** (Anglia) 10—8, 17—19, 13—11, 3—6, 6—2 (meci de zonă, Birmingham 1969). Deci, total 95 ghemuri. Cu un ghem mai puțin jucaseră australienii **Emerson** și **Stolle** împotriva mexicanilor **Osuna** și **Palafox**, la Ciudad de Mexico în 1964: 18—16, 7—9, 7—9, 6—4, 10—8.

Dar, recordul de la Little Rock este și unul absolut? Se pare că nu. În statistica noastră figurează un dublu de 135 ghemuri, jucat în 1949 la Los Angeles, de un „quartet" celebru: **Schroeder, Falkenburg — Gonzales, Stewart** 36—34, 3—6, 4—6, 6—4, 19—17!

Pentru meciurile de simplu, recordul de durată în „Cupa Davis" aparține lui **Arthur Ashe** și **Cristian Kuhnke**: 86 ghemuri (6—8, 10—12, 9—7, 13—11, 6—4). El este însă inferior celui al Wimbledonului, unde **Jaroslav Drobny** și **Budge Patty** au jucat în 1953 nu mai puțin de 93 ghemuri (8—6, 16—18, 3—6, 8—6, 12—10).

Așadar, la Little Rock, s-a stabilit un record numai pentru durata unui singur set. Nu numai ca cifră de scor (76), ci și ca durată în timp: 3 ore 45 minute!

O luptă acerbă, aducînd pe jucători la limitele epuizării. Așa cum numai tenisul tradițional și „Cupa Davis", în special, ne mai pot oferi. Fiindcă — facem mențiunea necesară — în marea majoritate a turneelor din zilele noastre long-seturile au fost înlocuite cu mult mai expeditiva soluție a sistemului de „tie-break".

Scurtînd numai lupta în fața fileului, sau și sărăcind-o? Asupra acestui punct, părerile continuă să fie împărțite.

Rd. V.

ACADEMIA OLIMPICĂ INTERNAȚIONALĂ

Ca un teatru antic, situată într-un amfiteatru natural, înconjurat de coline, chiparoși și oleandri, Academia, creată în 1960, este vegheată de vechea Olimpia și de zeul Soarelui.

Undeva sus este decanatul, biblioteca și sala de curs, apoi coborînd pe trepte albe de marmură, ajungi la dormitoare și la aleile cu palmieri liliputani din fața acestora.

Se duce o viață spartană aici. Nu lux, nu confort. Cîte patru paturi suprapuse în fiecare cameră. Bineînțeles, dușurile sînt moderne și exercițiile și sporturile, dar ambianța e de acum trei mii de ani, căci aici, aproape, la un pas, este nemuritoarea Olimpie.

Participanții la Academie sînt din toate continentele. Ei practică toate sporturile, vorbesc toate limbile. Dar au un crez comun, spiritul olimpic, olimpismul. Ce este olimpismul? Sportul pentru toate popoarele lumii, ideea că mișcarea înseamnă sănătate, forță, frumusețe, bucurie.

Terenurile de sport și recreație ale Academiei nu sînt numeroase: o pistă de atletism de 330 m cu un teren de fotbal gazonat, 4 terenuri cu bitum pentru volei și baschet, o piscină de 25 m cu apă albastră, ca marea. E puțin? Nu, pentru că aici oamenii știu să respecte timpul și spațiul celuilalt.

Dimineața, pe iarba udă de rouă, tineretul lumii salută soarele vieții, la prînz se înoată în bazinul cu apa albastră, ca marea Egee. Seara, la briza marină care vine de departe, de la 30 de kilometri, se joacă volei și baschet, se cîntă în toate limbile și se dansează.

Din zori, de la salutul soarelui, în noapte, la lumina reflectoarelor, cele trei steaguri — steagul olimpic, steagul grecesc și steagul Academiei — flutură blînd și senin. Olimpia de acum trei milenii este la cîteva sute de metri. Aici, sînt toate continentele, tineretul lumii contemporane. Dar peste toate, ca niște zei atotputernici, ca Zeus, Apolo și Hermes — tronează spiritul olimpic.

Temele celor 13 sesiuni ale Academiei au fost interesante și utile, iar tema din acest an „Contribuția lumii intelectuale la mișcarea olimpică" — generoasă în anticipări.

Au fost vizitate cele trei muzee cu care Olimpia se mîndrește: Muzeul de arheologie, Muzeul Jocurilor Olimpice antice și noul Muzeu al Jocurilor Olimpice moderne.

Serile am vizionat cu plăcere și multă răbdare, filmele olimpice: Atena 1896, Paris 1900, Stockholm 1912, Anvers 1920, Los Angeles 1932.

Am revăzut cu emoție pe eroii Jocurilor: Jesse Owens, Fanny Blankers-Koen, Zatopek, Bikila Abebe. Și o surpriză: filmul J.O. de iarnă din 1960 de la Squaw Walley. Apoi Roma 1960, Tokio 1964 și filmul color, de înaltă artă, copleșitor, Sapporo 1972!

Dar să revenim la Academie... Peisajul panoramic și aleile Academiei invită, ca-n clasica școală peripatetică în care se discuta plimbîndu-te, la reflecții și acțiune. În fond, ce este viața, trecătoarea, dar rodnica noastră existență, dacă nu gîndire și acțiune. Au spus-o filozofii greci, spune Goethe în Faust și a crezut totdeauna Pierre de Coubertin.

De aceea desigur, ca să rămînă pentru totdeauna legat de concepția lui, după ce ani îndelungați călătorise în întreaga lume și își împlinise visul de a renaște Jocurile Olimpice, Pierre de Coubertin a lăsat în testament ca inima lui să se odihnească la Olimpia, în parcul Academiei.

Aici, în cercul acesta de chiparoși și oleandri albi și roșii, sub acest bust de frumusețe elină, inima lui Coubertin bate mai departe pentru ideea olimpică și Jocurile Olimpice.

VIRGIL LUDU

Olimpia, august 1973

UN CONCURS ATLETIC ÎNSEAMNĂ ȘI O PERFORMANȚĂ ORGANIZATORICĂ

Întrecerile unui campionat național presupun, în primul rînd, un cadru organizatoric corespunzător. Este și firesc, dacă ne gîndim că cerîndu-le competitorilor o comportare la cel mai înalt nivel al posibilităților lor, trebuie să le oferim condiții optime de concurs. La atletism, unde programul trebuie să se desfășoare „șnur", unde orice defecțiune organizatorică se poate repercuta imediat asupra stării de concurs a sportivilor, nici un amănunt nu trebuie neglijat. Iată de ce ne și permitem să scoatem în evidență acum, la puțin timp după încheierea campionatelor republicane ale juniorilor I, cîteva defecțiuni manifeste pe parcursul celor două zile de întreceri.

Aruncarea ciocanului a avut loc pe terenul special amenajat de lîngă turnul de parașutism de la Complexul „23 August". După cum ne-a relatat antrenorul federal Nicolae Mărășescu, în 40 de minute de la începerea probei, cei 12 aruncători înscriși pe foaia de concurs efectuaseră doar cîte două aruncări. Ce se întîmplase, cine era vinovatul? Nimeni altcineva decît... ruleta de 100 m care, uzată de ani, nu mai lăsa să se observe cifrele inițiale. Minute în șir arbitrii erau obligați să șteargă și să lustruiască ruleta de măsurat pentru ca, în cele din urmă, să... deducă rezultatul fiecărei aruncări. Este chiar atît de greu ca un campionat național să beneficieze de o ruletă în stare de funcționare?

Că Telesidul de pe stadionul Republicii nu „este în formă", am constatat nu de mult, cu prilejul Jocurilor Balcanice pentru juniori. Nu ne închipuiam, însă, că la recenta ediție a campionatelor naționale de juniori I, Telesidul va fi inapt... De aci, și o mai mare doză de relativitate la sosiri, cronometrele de mînă fiind obligate să suporte și mai mult ironiile celor din tribune.

Mare economie de cartușe, la startul probelor de alergări! O asemenea strictețe încît am putut asista la starturi cu... fluierul! Nu credem că aceasta este sfera în care cei ce se ocupă de organizarea marilor competiții atletice — printre care, în primul rînd, se numără campionatele naționale — trebuie să-și aplice inițiativa. Adevărata inițiativă ar fi însemnat în cazul de față aprovizionarea starterilor cu cartușele necesare, indiferent de starturile furate. Că doar acestea nu pot fi planificate...

Atunci cînd ai măsurat rapid pas cu pas pista, cînd te-ai desprins energic de pragul de bătaie sau te-ai înălțat mult deasupra ștachetei, cînd urmărești cu ochii propria-ți aruncare peste depărtări și, în final arbitrii de concurs consemnează în dreptul numelui tău unul din primele locuri, urcarea pe podiumul de premiere și încununarea eforturilor de luni și luni de zile cu tricoul de campion sau medaliile binemeritate, trebuie să aibă un caracter sărbătoresc. Iată de ce n-am putut înțelege rutina și banalitatea care au alungat orice undă festivă, de emoție, la premierile efectuate la aceste campionate. Nimeni din biroul federației de atletism n-a onorat cu prezența asemenea momente, deși se aflau, unii dintre ei, în tribună. Să nu se uite că tinerii atleți trebuie să fie educați în respectul față de concurs și prin aceste festivități.

Nu pot fi neglijate unele aspecte așa-zise minore din desfășurarea unui întreg concurs, care începe cu programul, trece prin cronometru și ruletă și se încheie cu festivitatea de premiere. Pentru că un concurs atletic înseamnă și o performanță organizatorică.

Paul SLAVESCU

O SURPRIZĂ ȘI O SPERANȚĂ ATLETICĂ: MARIA MUSTEAȚĂ

Foarte puțini erau aceia care, înaintea probei de 100 m fete, acordau vreo șansă Mariei Musteață. După ce eleva Școlii sportive din Caransebeș a trecut prima linia de sosire, înaintea favoritelor Adriana Surdu și Greta Măgirescu, componente ale echipei naționale, spectatorii se întrebau cine este firava alergătoare.

Maria Musteață, născută la 2 ianuarie 1958 (este deci abia în primul an de junioară II) practică atletismul de puțin timp (din toamna anului 1971) sub supravegherea profesorului Toma Guță. Micuța alergătoare (1,60 m și 48 kg) a dovedit, însă, de la început, o remarcabilă dîrzenie și capacitate de muncă. Ea a debutat în sezonul de primăvară cu 12,6 la 100 m și 25,7 la 200 m. Se impune atenției, selecționerii promovînd-o chiar la întrecerile balcanice ale juniorilor de la București. Fapt care, desigur, a stimulat-o mult pe eleva din Caransebeș. Și astfel, măsurîndu-și forțele cu atlete mai vîrstnice și cu experiență competițională mai mare decît ea, Maria Musteață devine dublă campioană națională de junioare I, cîștigînd 100 m cu 12,2 și 200 m în 24,9 (prin care își egalează cea mai bună performanță). Tînăra sportivă din Caransebeș și-a îndeplinit acum cea de a doua sa dorință, nu cu mult înainte, ea realizîndu-și-o pe prima, aceea de a deveni elevă la Liceul industrial forestier din localitate.

Fiind doar la început de drum, îi urăm noi victorii și, mai presus de toate, ambiția de a nu se mulțumi cu puțin.

Doru DINU GLAVAN

H. NEAGRĂU (Crișul) — PERFORMERUL CAMPIONATELOR NAȚIONALE ALE TINERILOR ÎNOTĂTORI

Au luat sfîrșit campionatele naționale ale copiilor (categ. A și B). De subliniat evoluția lui **H. Neagrău**, care a stabilit al 4-lea record în această competiție. Rezultate tehnice:

COPII A — **200 m spate** (f): **Ana Georgiu** (Reș.) 2:48,5, Marta Tavaszi (Cr.) 2:51,5, Liana Dumitrescu (Șc. sp. Pl.) 2:54,1; **200 m spate** (b): **H. Habetler** (Timiș.) 2:30,7, M. Oncescu (Șc. sp. 2) 2:35,4, L. Georgescu (Steaua) 2:36,2; **200 m delfin** (f): **Cecilia Roșu** (Șc. sp. Pl.) 3:06,1, Rene Damian (Din.) 3:13,8, Ileana Bucșe (Șc. sp. Pl) 3:14,7; **200 m delfin** (b): **Il. Svetz** (Șc. sp. 2) 2:35,5, A. Birini (Cr.) 2:40,6, Șt. Mitu (Gal.) 2:49,6; **800 m liber** (f): **Mihaela Costea** (CSȘ) 11:03,0, Angela Vamoși (Cr.) 11:23,7, Ana Kibedi (Șc. sp. Cluj) 12:21,2; **1500 m liber**: 1. Al. Noapteș (Șc. sp. 2) 19:44,8, M. Secuianu (Prahova) 20:09,7, M. Mandache (Petr.) 20:11,1;

COPII B — **200 m spate** (f): **Valeria Vlăsceanu** (Petr.) 2:43,4, Carmen Bunaciu (Sib.) 2:49,4, Dorina Baranyai (Șc. sp. 2) 2:52,4; **200 m spate** (b): **U. Kamili** (Șc. sp. 2) 2:42,1, L. Szakadati (Cr.) 2:46,4, L. Orel (Reș.) 2:40,9; **800 m liber** (b): **Mihaela Georgescu** (Petrolul) 10:56,4, Anca Georgescu 11:32,7, Mariana Marin (Șc. sp. Reș) 11:46,9; **800 m liber** (b): 1. **Horațiu Neagrău** (Crișul) 10:22, 1 — **record național**, 2. I. Meder (Șc. sp. Tg. Mureș) 10:48,0, I. Kovacs (C.S.M. Cluj) 10:53,4.

EFECTUL HOTĂRÎRILOR DEPINDE — ÎN MARE MĂSURĂ — DE CEI CE AU DATORIA SĂ LE APLICE

● Pe marginea unei scrisori primite la redacție dintr-un sat moldovean

Dintre numeroasele scrisori pe care le primim zilnic la redacție — adresate direct de cititori sau îndrumate spre noi din diferite locuri — una din ele ne-a reținut în mod deosebit atenția. Expediată de pe meleaguri moldovene — din **satul Scopasenii Noi, comuna Gorban, județul Iași** — scrisoarea este semnată (în numele asociației sportive Prutul) de către un vechi animator de sport, **Dumitru Grig. Grigoriu.** „Țăran de origine, născut în sat și crescut la coarnele plugului" — după cum singur, cu mîndrie, mărturisește — autorul scrisorii se dovedește animat de o dragoste puternică pentru locul său natal, pentru consătenii săi, demonstrează o cunoaștere profundă a realității rurale, în care încadrează evident — înțelegîndu-i perfect necesitatea și utilitatea — și fenomenul sportiv.

Apreciind că activitatea de educație fizică și sport de la sate ar fi cam neglijată (concluzie care — după opinia noastră — nu are temei, întrucît nu se poate generaliza situația particulară existentă într-un loc sau altul, ce depinde în foarte mare măsură de rolul factorilor locali), tovarășul Grigoriu propune a se lua măsuri ca fiecare comună sau sat să aibă teren pentru sport, iar organizațiile U.T.C., conducerile unităților agricole și ale consiliilor populare, precum și sindicatele (acolo unde este cazul) să acorde un sprijin mai larg și eficient mișcării sportive, contribuind la crearea condițiilor cerute de practicarea exercițiilor fizice și sportului. Fără să-l supărăm pe semnatarul scrisorii, trebuie să precizăm că dînsul nu aduce în discuție lucruri noi, **propunerile sale fiind în spiritul unor cerințe pe care atît documentele de partid cu privire la activitatea sportivă, cît și Legea sportului le-au formulat de mai multă vreme, iar Hotărîrea Plenarei C.C. al P.C.R. din 28 februarie — 2 martie a.c. le-a dat un caracter și mai actual, mai pregnant.** Tovarășul Grigoriu, are, însă, dreptate cînd afirmă că hotărîrile sînt bune, dar „efectul lor depinde — în mare măsură — de cei care au datoria să le aplice". Și, după cum ne confirmă dînsul, **în satul său cei care au obligația legală de a sprijini tineretul în practicarea sportului, de a-i crea condițiile necesare în acest sens, se mențin într-o atitudine destul de pasivă.**

În sprijinul afirmației sale, cititorul nostru aduce în discuție situația terenului de sport din satul în care locuiește. Astfel, în scrisoare se spune că, deși în vatra nouă a satului (cea veche fiind distrusă de inundații în anul 1969) s-a stabilit amplasamentul unui teren de sport, acesta nu poate fi amenajat deoarece — din cauza situării lui în pantă — pentru lucrările de nivelare nu este suficientă numai munca voluntară a tinerilor. În scrisoare se mai arată că, deși consiliul popular local și conducerea cooperativei agricole de producție din sat s-au angajat — încă în urmă cu doi ani — să asigure condiții pentru nivelarea acestui teren, **lucrările o dată începute au fost curînd după aceea stagnate, nemaifiind reluate nici pînă în ziua de azi.**

Desigur, nu poate fi decît regretabilă situația descrisă de tovarășul Grigoriu, dar **rezolvarea ei depinde exclusiv de factorii locali.** Sperăm că, în urma publicării acestor rînduri organizația U.T.C., consiliul popular și conducerea C.A.P. din satul Scopasenii Noi vor lua măsurile ce se impun pentru amenajarea terenului de sport și reanimarea activității sportive din această localitate. Sperăm, totodată, că și tineretul din sat va înțelege să pună mai mult umărul la urnirea lucrurilor din loc, să devină mai activ. Este, de fapt, în propriul său interes.

C. FIRANESCU

fotbal

AMBIȚII RENĂSCUTE, ÎNTR-UN CADRU NOU DE AFIRMARE

L-am întîlnit, pe una din străzile centrale ale bătrînului Tomis, pe Iosif Vigu, noul mijlocaș al F. C. Constanța, socotit unul din marile transferuri ale sezonului de vară.

Era duminică, lume multă și un soare cald, ispititor, care te îmbia parcă spre plajă și în bătaia valurilor mării. Vigu se plimba, ca un veritabil constănțean — împreună cu soția sa, medic stomatolog — fără preocupări deosebite, într-o zi de sărbătoare, cînd tot omul care se respectă își dedică timpul liber familiei. Cineva — un cunoscut desigur — l-a invitat la o partidă... de înot. Vigu a refuzat, fără rezerve, tentanta propunere motivînd, și pe bună dreptate, că în ajun susținuse un meci greu, și că a doua zi, luni, avea de făcut față la două antrenamente foarte tari.

În schimb fostul apărător al formației Steaua a acceptat cu plăcere o discuție — fie și neplanificată — care îi oferea oricum și prilejul unor mici confesiuni.

— Cum ți se pare, după așa-zisa perioadă de acomodare, transferul la F. C. Constanța?

— Deocamdată procesul integrării mele în noul colectiv evoluează normal, cu perspective de reușită deplină... Aceasta datorită, pe de o parte, atmosferei de înțelegere, care domnește în cadrul formației noastre, precum și sprijinului moral oferit cu dărnicie de toți cei care răspund de rosturile echipei. Pe de altă parte trebuie ținut seama și de dorința și ambiția mea de a reveni, după o perioadă de relativă absență, în prim planul interesului competițional și, mai mult chiar, al lotului reprezentativ.

— Timpul nu este trecut. La 27 de ani ai încă dreptul să privești — ca jucător — înainte.

— Desigur. Asta și gîndesc. Dar modelul unei valoroase comportări viitoare aș vrea să mi-l aleg, totuși, din trecut. De pe vremea cînd făceam pereche la Steaua cu Naom și toată lumea spunea atunci că „la mijloc" stă unul din marile secrete ale frumoaselor performanțe, obținute alături de foștii mei coechipieri bucureșteni.

— S-ar părea, deci, că încerci, pe litoral, a-ți regăsi urma unui drum promițător, nu de mult întrerupt...

— Da. Dar la Constanța n-am venit numai să joc fotbal. Aici aș vrea să-mi continui și studiile superioare, la Facultatea de educație fizică, pentru ca mai tîrziu, cînd voi pune ghetele în cui, să pot rămîne în continuare în sfera sportului de performanță, cu convingerea competenței profesionale și a unei datorii ce trebuie mereu împlinită.

...În seara din ajunul discuției noastre, purtată pe una din străzile centrale ale bătrînului Tomis, l-am urmărit pe Vigu în meciul de debut la noua sa echipă F. C. Constanța. Prezent pe tot terenul, util ca în zilele lui cele mai bune și dornic de a reveni, așa cum însuși o mărturisea, în prim planul fotbalului nostru.

M. ION

ÎNMÎNAREA UNOR TROFEE

Astăzi, la Pitești, înaintea meciului de fotbal dintre F. C. Argeș și „U" Cluj, reprezentanților publicului piteștean li se va înmîna **„Trofeul Petschovschi"**, trofeu ce se acordă de către ziarul „Sportul", în fiecare an, celui mai sportiv public. Reamintim că acest trofeu al sportivității a revenit, pînă în prezent, în ordine, publicului din Craiova, Petroșani, Cluj și Pitești.

Tot astăzi, pe stadionul „23 August" din Capitală, în pauza celor două meciuri ale cuplajului, secția de fotbal a clubului Dinamo va primi **„Trofeul revistei Fotbal"**, oferit ocupantei locului I în clasamentul **„Cupa A+T"** din ediția trecută. (Acest clasament se întocmește prin însumarea rezultatelor echipelor de seniori și celei de tineret-rezerve).

CUPA „23 AUGUST" LA FOTBAL FEMININ

Azi, pe stadionul Giulești, de la ora 10, va avea loc finala „Cupei 23 August" la fotbal feminin, între echipele **Rapid** și **Venus**.

În deschidere, de la ora 9, **Diana — Olimpia**, pentru locurile III—IV.

ELECTROPUTERE CRAIOVA A EVOLUAT ÎN BULGARIA

Divizionara B Electroputere Craiova a susținut în cursul acestei săptămîni două meciuri amicale în R.P. Bulgaria. În prima partidă, craiovenii au jucat cu echipa de Divizia B Lokomotiv Stara Zagora de care au dispus cu scorul de 4—1 (2—1), prin golurile marcate de Mincioagă, Tacoi și Pițurcă (2).

În cealaltă întîlnire, Electroputere a fost întrecută de Beroe Stara Zagora, din prima divizie a campionatului bulgar, cu scorul de 2—0 (1—0).

I. GURGUI — coresp. județean

CENTRUL DE COPII ȘI JUNIORI C. S. TÎRGOVIȘTE

UN ACTIV NUCLEU DE PERFORMANȚĂ, PE CALEA UNOR FRUMOASE TRADIȚII LOCALE

La Tîrgoviște — vechea cetate de scaun a Țării Românești — impetuoasa dezvoltare economică a orașului, din anii puterii populare s-a împletit armonios cu o frumoasă tradiție fotbalistică, pe care iubitorii sportului cu balonul rotund din țara noastră o prețuiesc și o situează mereu la loc de cinste. De aici, din pepiniera bogată a unor colective mici și prin strădania neobosită și adeseori anonimă a unor dascăli entuziaști în munca cu generațiile viitorului, s-au ridicat, nu cu mult timp în urmă, jucători de valoare internațională, cadre de bază ale fotbalului nostru. Printre aceștia, **Cornel Dinu, N. Ionescu, Andrei, C. Ionescu, Turcu, Decebal Neagu** și mai recent, **Stănescu** (Universitatea Craiova) și **Grigorie** (Sportul studențesc), două dintre speranțele schimbului de mîine. Acestea ar fi, să spunem, realizările unui trecut, mai mult sau mai puțin îndepărtat, ale unui proces de instruire și educație, mai mult sau mai puțin organizat.

Dar prezentul și premisele dezvoltării în perspectivă ale fotbalului tîrgoviștean? Răspunsul la o asemenea întrebare ni-l oferă, cu nedisimulată mîndrie, antrenorii centrului de juniori și copii ai clubului sportiv municipal, de la a cărui înființare se împlinesc în toamna aceasta patru ani. Și fără să stea prea mult pe gînduri, ca și cînd lista promisiunilor aștepta numai să fie citită, antrenorii **Eugen Popescu, Nicolae Tătaru** și **Constantin Iacob** amintesc, printre alții, numele lui **Oancea, Pitaru** și **Ene**, trei dintre jucătorii în devenire, care aspiră astăzi, cu justificate pretenții, la afirmare. Îi urmează, se pare nu la o distanță de timp prea mare, „piticii" **Rus, Economu, Diaconescu, Isaia, Gh. Nițu, I. Ionescu** și alții, despre care se spune că mingea îi ascultă supusă, în execuții tehnico-tactice de finețe și de mare utilitate practică pentru joc.

În total, în cadrul centrului de fotbal al Clubului sportiv Tîrgoviște se pregătesc, în prezent, un număr de aproximativ 100 de jucători, organizați în două echipe de juniori și trei de copii, care activează în competiții oficiale, începînd de la nivelul campionatului local, pînă la cel republican. Există și o bază materială — în primul rînd terenuri de antrenament și joc — corespunzătoare nevoilor unei instruiri de calitate. Se manifestă din plin și sprijinul direct, efectiv al conducerii clubului (președinte, prof. Nicolae Dincă). Condiții optime, așadar, obținerii unor rezultate viitoare dintre cele mai bune.

Dar și la Tîrgoviște, ca de altfel și în alte centre de fotbal specializate din țară, își găsesc locul o serie de dificultăți, care frînează ritmul împlinirilor, limitînd aria succeselor. Așa bunăoară, antrenorii centrului semnalează lipsa de colaborare de care dau dovadă profesorii de educație fizică de la școlile din oraș, și le reproșează acestora că suprasolicită pe copiii buni la fotbal, obligîndu-i să participe, fără nici o raționalizare a efortului, la toate competițiile și activitățile sportive pe linie de învățămînt. Cam la fel se petrec lucrurile și cu fotbaliștii juniori, absolvenți ai școlilor profesionale și încadrați în producție, care adeseori muncesc în schimbul de noapte, după sau înaintea unor ședințe obositoare de antrenament. Pentru ca, alteori, tot aceștia să fie împărțiți în cele două schimburi ale zilei, fapt care impietează asupra omogenității pregătirii de ansamblu și are repercusiuni directe asupra participării cu succes a echipelor la jocurile oficiale.

La drept vorbind, asemenea neajunsuri nu sînt în esență decît urmarea unei evidente lipse de înțelegere reciprocă, în situații rezolvabile, care se impun totuși rezolvate. Aceasta, fără îndoială și cu sprijinul organelor locale. Pentru ca munca centrului de fotbal C.S. Tîrgoviște să poată cunoaște, cu adevărat, satisfacția deplină a împlinirilor la care aspiră.

Ion MIHAESCU

Însemnări de la finala „Cupei speranțelor" la oină

SÎNT GREU COPIII DE PORNIT?

Se vorbește că basse-ballul ar fi înrudit cu oina, iar americanii — după ce i-au văzut pe băieții noștri jucînd — au început să se întrebe dacă nu cumva la noi se află originea sportului lor național, și dacă nu cumva oina oferă un spectacol mai palpitant și mai atrăgător. În ceea ce ne privește, nu încercăm să stabilim unde a apărut mai întîi acest frumos joc. În mod cert însă, trebuie să fim de acord că oina oferă momente de mare atractivitate. Ne-au dovedit-o echipele de mare performanță pe care le-am văzut evoluînd, iar acum ne-au convins meciurile acestor „spiriduși", copiii care zburdă aici, la Iași, la finala ediției a V-a a **„Cupei speranțelor"**.

Se prea poate ca echipa Școlii generale din comuna **Turnu Roșu** (jud. Sibiu) — cîștigătoare a trofeului în ediția de anul trecut — să se întoarcă acasă după ce va fi urcat pe treapta cea mai înaltă a podiumului. Este posibil ca prichindeii din **Gherăieștii Neamțului**, ori echipa abia de două luni înființată — aceea din **Mogoșoaia**, din preajma Capitalei — să devină „proprietare" pentru un an, ale Cupei. Aceasta o vom ști abia luni. Știm, însă, de pe acum, că ne aflăm în fața unei reale ascensiuni a oinei către recîștigarea pozițiilor, pe nedrept pierdute, în ultimii ani.

Avem argumente care să susțină afirmația? Indiscutabil că da, din moment ce, în realitate și nu în scripte, activează acum, în întreaga țară, peste 800 de echipe ale pionierilor.

Atunci cînd profesorul **Ilie Micu** (care nici măcar nu predă educația fizică ci este dascăl de istorie) le-a „răpit" copiilor din **Bourenii Doljului** 12 zile — cu încuviințarea părinților — din vacanța acestei veri și, cot la cot, au lucrat la I.A.S. din Afumați pentru a cîștiga banii (aproape 18 000 lei) cu care să poată veni la turneul final — gestul său a fost nu numai al unui excelent pedagog, dar și al unui om care știe că oina poate renaște cu condiția să fie iubită și să se facă eforturi pentru ea. Și iată roadele perseverenței profesorului oltean: a plecat cu 40 de copii (3 echipe de oină plus rezervele) într-un circuit prin țară, incluzînd în itinerar și Iașii, pentru a lua parte la turneul final.

Pasionați ai oinei am întîlnit mulți la Iași, și dacă nu ne vom referi decît la profesorul de limba română **Gheorghe Dănescu**, directorul **Școlii generale din satul Radoș (jud. Gorj)**, care instruiește patru echipe, sau la profesorul **Vasile Ciustea** din **Gherăiești**, de la care am aflat că a selecționat echipa prezentă aici numai după ce a luat sfîrșit campionatul școlii, cu participarea a 16 echipe, ori, în sfîrșit, la profesoara **Maria Stanciu** din comuna **Titești (Argeș)** a cărei echipă, „Ghiocelul", aspiră cu mari șanse la un loc fruntaș în clasamentul final — și tot am avea o oglindă fidelă a „marșului către vîrf" al oinei.

Istrate Pompiliu — deși are numai 14 ani — este cunoscut, dar mai ales respectat, pentru finețea jocului său. În calitate de căpitan al echipei din **Turnu Roșu**, el a citit la festivitatea de deschidere jurămîntul pionierilor de a face ca jocul de oină să devină — prin ei, copiii — un sport al tuturor elevilor din școlile patriei noastre. Să credem în jurămîntul acesta atît de frumos, și să-i ajutăm pe copiii-pionieri să devină și PIONIERII REPUNERII ÎN DREPTURI A SPORTULUI NOSTRU NAȚIONAL.

Ion GAVRILESCU

DESTINDERE PRIN SPORT, LA NOROIENI

Organizațiile de sindicat și U.T.C. ale întreprinderilor sătmărene **„23 August", Mondiala** și **Tricotex** au oferit celor peste 1 500 de amatori de aici o atractivă duminică sportivă organizată în **pădurea Noroieni** din apropierea orașului. În program au fost cuprinse întreceri sportive și jocuri distractive (fuga în saci, „mîncatul plăcintelor", tracțiuni la frînghie). I.I. „23 August" a cîștigat toate partidele de fotbal susținute, iar „Mondiala" pe cele de handbal.

Ștefan VIDA — coresp. județean

DUMINICĂ CULTURAL-SPORTIVĂ

Comuna Minzulești din județul Buzău, a găzduit recent o duminică cultural-sportivă cu un program atractiv care a cuprins partide de volei, fotbal, o drumeție în zona turistică Meledic și variate jocuri distractive, încheiată cu un spectacol de varietăți, prezentat de un grup de elevi. Au participat, alături de locuitorii comunei organizatoare, săteni din Lopătari, Gura Bădicului, Satul Vechi și Beșlii.

Dumitru SOARE — coresp.

SIGHETUL MARMAȚIEI

(Urmare din pag. 1)

de amicale. Tenisul, se vede, a prins aripi și în Sighet, marele stimulent fiindu-i victoriile reprezentanților noștri în Cupa Davis. Concretizarea? Apariția primelor două grupe de cîte 15 elevi în cadrul centrului de inițiere la tenis, centru condus de profesorul de educație fizică **Ludovic Navodarszky.**

Am aflat cu satisfacție că asociația sportivă C.I.L nu se preocupă numai de organizarea timpului liber pe terenul de sport a celor mari, o atenție deosebită fiind acordată și copiilor salariaților. Astfel, în noul cartier de blocuri din vecinătatea combinatului, s-a amenajat o microbază sportivă cu terenuri de joacă (fotbal și handbal) pe care cîteva sute de copii s-au și pornit pe „treabă". În aceeași ordine de idei, menționăm că în Sighet s-a organizat în timpul vacanței o „Cupă a străzilor" la mini-fotbal, cu 14 echipe participante.

Ca pretutindeni, de altfel, și aici, elevii constituie elementul motor al întrecerilor sportive. Există în oraș, în cadrul liceelor cîteva nuclee de performanță: o echipă de volei (fete) și o alta de handbal (băieți) participante la diviziile școlare și de juniori. Școala sportivă, organizată pe lîngă Liceul Dragoș Vodă, se remarcă prin secția sa de atletism, cu cei 50 de elevi, repartizați în două grupe (avansați și începători). Un certificat de valoare al atletismului sighetean l-au semnat desigur și cele două performere, care la campionatele naționale școlare de la Focșani au cucerit tricourile de campioane. Este vorba de **Ecaterina Vijand** (80 și 300 m) și **Eva Bura** (1,60 m la înălțime). Ambele sînt elevele aceluiași inimos profesor **Ludovic Navodarszky.**

Atletismul este apreciat la Sighet, ceea ce a dus la un original campionat municipal, sistem divizie, cu participarea celor două școli generale din oraș. Întrecerile, care se desfășoară în două etape — toamnă, primăvară —, tind a depista elementele cele mai talentate, viitoare componente ale secției de atletism a Școlii sportive. Anul acesta întrecerea a fost cîștigată de Școala generală nr. 2 (profesori — **Maria Simion** și **Gheorghe Damian**).

Printr-o hotărîre a comitetului municipal de partid, în Sighet s-au pus la dispoziția elevilor toate bazele sportive din oraș, cu condiția ca ei să participe la întreținerea lor. În legătură cu amenajarea și păstrarea în bune condițiuni a terenurilor de sport am aflat însă că nu toate școlile au răspuns cum se cuvine acestei hotărîri. Așa, de pildă, școlile generale nr. 3, 4, 5 și 6 nu-și îngrijesc bazele sportive din curți, ceea ce constituie un contrast supărător față de preocupările gospodărești care există la Liceul pedagogic, unde mîna harnică a profesorului de educație fizică **Ernest Lorincz** se simte din plin, la Liceul Dragoș Vodă, ca și la școlile generale 1 și 2.

Hotărîrea Plenarei C.C. al P.C.R. cu privire la dezvoltarea continuă a educației fizice și sportului a constituit fără doar și poate un stimulent deosebit pentru sportivii din Sighetul Marmației. În puținele luni care au trecut de la apariția acestui însemnat document, organele sportive locale, în colaborare cu comitetul municipal U.T.C., cu consiliul municipal al sindicatelor, cu organizația municipală a pionierilor și inspectoratul municipal școlar au organizat mai multe acțiuni sportive de masă, potrivit indicațiilor sus-amintitei hotărîri. Astfel, au avut loc duminici cultural-sportive în comunele Sarasău și Vadul Izei, cu întreceri de fotbal, volei, cu demonstrații de box și trasul frînghiei sau fuga în saci. Populare s-au dovedit a fi și excursiile pe biciclete, cu care ocazie s-au organizat și întreceri de îndemînare și viteză. Sute de tineri au participat și la crosurile organizate în oraș, sau la „Grădina Morii", un frumos loc de agrement. Muncitoarele de la fabrica de tricotaje „Unitatea" în dorința de a face cît mai multă mișcare, au răspuns pozitiv la inițiativa directorului fabricii, **Vasile Oceanu** (un fost sportiv, campion național la radioamatorism) și medicul întreprinderii **dr. Kenyeres**, îmbrățișînd cu căldură gimnastica în producție pe care o execută zilnic timp de zece minute, sub conducerea instructoarei **Maria Turda.**

Cu toate aceste realizări, lăudabile, evidente, considerăm totuși că tovarășul **Ion Pop**, prim-vicepreședinte al C.J.E.F.S. Maramureș, avea dreptate afirmînd că activitatea de performanță din Sighet rămîne neconcludentă și prea slabă, în comparație cu nivelul strădaniilor și interesului arătat de organele de partid și de stat față de mișcarea sportivă și, oricum, într-un raport neproporțional cu numărul celor 19 profesori de educație fizică din oraș.

TRASEE PENTRU DRUMEȚII MONTANE

Pentru iubitorii de drumeții, pentru cei ce admiră și îndrăgesc frumusețea de neegalat a muntelui, pentru cei ce doresc să petreacă cîteva zile în aerul ozonat al pădurilor de brad, Întreprinderea de turism, hoteluri și restaurante — București organizează o variată gamă de excursii și sejururi, în cele mai pitorești zone montane din țară. Am selecționat pentru dv. spre a vi le prezenta pe cele mai semnificative.

● **Zona munților Făgăraș** — cu semețele sale piscuri ce domină Țara Oltului și plaiurile muntenești, cu pitoreștile sale lacuri risipite la altitudini ce nu rareori depășesc 2000 m., poate fi admirată de către bucureșteni în drumeții de 10 zile, cu plecări în 18 august și 1 septembrie.

După ce vor fi străbătute potecile deschise de păstori din vremuri străvechi, după ce se va admira frumusețea văilor împădurite și se va trece pe lîngă impresionantele piscuri golașe ale „Alpilor Transilvaniei" se va poposi în cabanele: Arpașul, Podragul, Bilea Lac și Negoiul.

● **Munții Retezat** — caracterizați printr-o mare varietate de elemente naturale ca: lacuri numeroase și întinse de origină glaciară, creste înalte și abrupte, o faună și o floră specifică, ciudatele formațiuni calcaroase, pot fi străbătuți în drumeții de 10 zile, cu plecări în 19 august și 2 septembrie. Iubitorii de inedit vor avea satisfacții deosebite, parcurgînd traseele din acest masiv, admirînd frumusețea peisajului, a florei și faunei specifice ocrotită în cadrul parcului național, frumusețea sălbatică a priveliștilor punctate de albastrul lacurilor alpine.

● **Munții Bucegi** — vă stau la dispoziție pentru sejururi de pînă la 6 zile, în cabanele: Cuibul Dorului, Padina, Bolboci și Muntele Roșu așezate în zone pline de farmec, în locuri odihnitoare și deconectante, de unde se deschid priveliști pline de frumusețe și măreție.

La cererea grupurilor de peste 15 persoane, se pot organiza excursii la cabanele Scărișoara și Cheile Turzii, din minunatul ținut al munților Apuseni, în fantastica „Țară de Piatră", cu frumusețile sale naturale surprinzător de variate, cu dimensiunile sale istorice de un profund dramatism, cu bogatul său tezaur etnografic și folcloric.

În dorința de a oferi cîteva zile de satisfacții de neuitat, de reconfortare și odihnă activă amatorilor de excursii montane, Întreprinderea de turism, hoteluri și restaurante — București organizează cu ocazia zilei de 23 AUGUST excursii dintre care vă recomandăm:

— excursie în munții Ceahlău — perioada 21—26 august, cazări la cabanele Durău, Dochia. Se vor vizita obiectivele: Lacul Bicaz (plimbare cu vaporașul), Piatra Lată, Vf. Panaghia, Vf. Toaca, Polița cu Crini, Ocolașul Mic, Ocolașul Mare, Jgheabul lui Vodă, Valea Bistriței, Țepeșeni, pitoreasca și sălbatica Vale a Bicazului, Dealul Maicilor, Bîtca Popii, cabana Izvorul Muntelui și Bicaz;

— excursie la cabana Cheile Zănoagei, organizată în perioada 22—26 august. Se vor face excursii în împrejurimi la: Scropoasa, Peștera Ialomicioarei;

— tot între 22—26 august, ITHR — București, organizează **o excursie la cabana Padina** de unde se vor face plimbări spre Scropoasa și Colții Strungii;

— la complexul **turistic Cheile Rîșnovului** între 22—26 august se organizează o excursie de unde se vor vizita Poiana Secuilor, Trei Brazi, Cetatea Rîșnov și Brașov,

— în aceeași perioadă amatorii se pot înscrie pentru o excursie **la cabana Curmătura** din masivul Piatra Craiului. Se vor vizita Poiana Zănoagei, Vf. Turnul, refugiul 7 Noiembrie, Vf. Timbolul Mare, Timbolul Mic, Vf. Sbirii, Vf. La Om (sau Piscul Baciului), refugiul Grind, Poiana, Vlădușca, Stîna Mărtoi, Prăpăstiile Zărneștilor, Fîntîna lui Botorog, Gura Răului, Zărnești, Brașov;

— la cabana Bonloc din masivul Piatra Mare, se pot petrece cîteva zile prin ITHRB între 22—26 august. Se va vizita: Dîmbul Morii, Cascada 7 Scări, Poiana Șurei de Piatră, cabana Piatra Mare, Vf. Piatra Mare, Valea Pietrei Mici, cascada Tamina, Timișul de Sus;

— între 22—26 august, pentru cei ce doresc să petreacă cîteva zile de odihnă într-o singură localitate, se organizează un sejur în stațiunea balneo-climaterică Pucioasa.

Pentru bucureștenii ce doresc să-și petreacă week-end-ul pe frumoasele plaiuri montane, ITHRB organizează în fiecare săptămînă excursii de o zi și o zi și jumătate pe Valea Prahovei.

Pentru informații și înscrieri vă puteți adresa filialei de turism din Cal. Victoriei nr. 100, b-dul Republicii 68.

Unde mergem?

ATLETISM. **Stadionul Tineretului**, de la ora 8.45: „Cupa 23 August", pentru juniori II și copii.

FOTBAL. **Stadion „23 August"**, în cuplaj, de la ora 17: Steaua — C.S.M. Reșița și Dinamo — F.C. Constanța (Divizia A); **stadion Dinamo**; de la ora 9: Dinamo — F.C. Constanța (tineret-rezerve). Dinamo Obor — Azotul Slobozia (Divizia C); **stadion Ghencea**, de la ora 10: Steaua — C.S.M. Reșița (tineret-rezerve); **stadion Autobuzul**, de la ora 11: Autobuzul — Metrom Brașov (Divizia B); **stadion Laromet**, de la ora 11: Laromet — Unirea Tricolor Buc. (Divizia C); **stadion Voința**, de la ora 11: Voința — Sportul Ciorogîrla (Divizia C); **stadion Flacăra roșie**, de la ora 11: Flacăra roșie — T.M.B. (Divizia C); **stadion F.R.B.**; de la ora 11: I.O.R. — Tehnometal (Divizia C).

TIR. **Poligonul Tunari**, de la ora 9: întreceri în cadrul competiției „Cupa Școlarul" — probe de armă standard, pistol viteză și pistol cu aer comprimat

Surpriză la Balcaniada de sărituri :

GERHARD FABICH (România), CAMPION LA TRAMBULINĂ!

ZAGREB, 11 (prin telefon). În ziua a doua a Balcaniadei de sărituri în apă (seniori), reprezentantul României, **Gerhard Fabich**, în vîrstă de 19 ani, a furnizat o mare surpriză, cîștigînd titlul de campion la trambulină (3 m). Tînărul elev al antrenorului **Norbert Hatzak**, remarcat în ultimii ani ca un talent deosebit, s-a impus prin eleganța și corectitudinea cu care a executat salturile, precum și prin tehnica impecabilă a intrărilor. Prin succesul său, Gerhard Fabich continuă șirul succeselor lui Ion Ganea, multiplu campion balcanic, absent, însă, acum din cauza unui accident suferit nu de mult. Victoria lui Fabich este a doua realizată de săritorii români în cadrul Balcaniadei, prima fiind cea a **Soranei Prelipceanu** (antrenor **Aurel Breja**), înregistrată cu o zi înainte. În sfîrșit, referitor la izbînda lui Fabich, vom sublinia că el a avut un rival valoros în bulgarul Konstantin Saracinski, cu care a luptat de la egal pe parcursul a șapte sărituri, dar la ultimele (cele cu grad de dificultate superior) s-a detașat și a cîștigat net.

Clasamentul probei : 1. **G. FABICH (ROMÂNIA)** 560,46 p — **campion balcanic**, 2. K. Saracinski (Bulgaria) 524,85 p, 3. A. Antonov (Bulgaria) 517,70 p, 4. J. Gaber (Iugoslavia) 486,70 p, 5. Al. Bagiu (România) 391,41 p, 6. A. Kussl (Iugoslavia) 373,05 p.

În clasamentul pe echipe : 1. ROMÂNIA 21 p, 2. Bulgaria 13 p, 3. Iugoslavia 2 p.

Eleganța „echerurilor" i-a adus lui Gerhard Fabich *prețioase puncte la Balcaniada de la Zagreb.*

„Criteriul internațional al juniorilor"

ETAPA A II-a A REVENIT CLUJEANULUI ATILA TELEGDI

CLUJ, 11 (prin telefon). „Criteriul internațional al juniorilor", competiție ciclistă de fond tradițională, a continuat sîmbătă cu desfășurarea etapei a II-a. La start s-au prezentat 64 de alergători din **România, R.D. Germană** și **Ungaria.** Concurenții au avut de acoperit **67 km, pe ruta Cluj—Huedin—Cluj.**

Urcușul Pănicenilor a răsfirat întrucîtva plutonul, dar cicliștii rămași au regăsit plutonul pe coborîre. La întoarecere, faza s-a repetat identic. Între Căpușul Mare și Florești aproape 20 de cicliști n-au mai rezistat însă ritmului, astfel că la Gilău în plutonul mare se aflau numai 45 de rutieri. În această formație, grupul masiv a participat la sprintul din centrul Clujului. **Atila Telegdi — alergător clujean, remarcat ca un mare talent și în întrecerile de velodrom („Cupa Sportul" și concursul „Prietenia") — s-a dovedit cel mai rapid om al plutonului, cîștigînd în aplauzele numeroșilor spectatori sprintul final al etapei.** Iată clasamentul :

1. **ATILA TELEGDI (Voința Cluj) a parcurs 67 km în 1 h.51:15 (m. o. 36.130 km)** ; 2. Constantin Bonciu (Șc. sp. 3 București), 3. Adrian Ionescu (Voința Ploiești), 4. Aurel Ciobanu (Voința Ploiești), 5. Romică Simion (Șc. sp. 1 București), 6. Franz Uhlmann (R.D. Germană) — același timp cu învingătorul.

Clasamentul general după două etape arată astfel :

1. **COSTEL VIZITIU (C.S. Brăila) 2 h.20:53** ; 2. Aurel Ciobanu (Voința Ploiești) la 35 s ; 3—5. Adrian Ionescu (Voința Ploiești), Franz Uhlmann (R.D. Germană) și Teodor Ciumeti (Șc. sp. 3 București) la 1:01 ; 6. Sarkadi Nagy (Ungaria) la 3:01.

Duminică se dispută etapa a III-a, ultima, pe un circuit situat în împrejurimile stadionului Municipal și ale hotelului Napoca.

Fr. LASZLO

BALCANIADA ÎNOTĂTORILOR DE LA DUBROVNIK

MARIAN SLAVIC LA AL DOILEA TITLU: 1:59,1 PE 200 m LIBER

● Trei noi recorduri naționale ale sportivilor noștri: I. Miclăuș 60,3 – 100 m delfin, Anca Groza 2:34,9 – 200 m mixt și ștafeta de 4 x 100 m mixt – 4:07,0 ● Sportivii iugoslavi au luat conducerea în clasamentul general

DUBROVNIK 11 (prin telefon). Cea de a doua reuniune a Balcaniadei înotătorilor a marcat un puternic asalt al sportivilor iugoslavi, care au cîștigat 3 titluri și au preluat conducerea în clasamentul general. Dintre sportivii noștri, cea mai bună comportare a avut-o **Marian Slavic**, învingător la 200 m liber cu 1:59,1, timp ce egalează recordul național stabilit cu o zi înainte. Evoluții meritorii au mai avut **Eugen Almer**, cu recorduri personale la 200 m liber și 100 m delfin, **Ion Miclăuș**, clasat pe locul secund la 100 m delfin în 60,3 (nou record național), **Anca Groza** (locul trei la 200 m mixt cu 2:34,9, nou record) și componenții ștafetei de 4 × 100 m mixt, care au corectat recordul țării cu două secunde : 4:07,0. Din păcate eforturile lor au fost în mare parte anulate de evoluțiile sub posibilități ale tinerilor **Daniela Georgescu, Ildiko Horvath, Cătălina Pănulescu, Eugenia Cristescu** și **Lavinia Donia** (care a ratat în mod inexplicabil victoria la 100 m spate).

REZULTATE TEHNICE. **200 m liber** (b): 1. **MARIAN SLAVIC** (R) : **1:59,1 (rec. balcanic, rec. egalat) — campion balcanic**, 2. Șt. Gheorghiev (B) 1:59,6 (rec.), 3. L. Stoev (B) 2:00,8, 4. **E. Almer (R) 2:01,1 (r.p.)**, 5. Linhart (I) 2:03,1, 6. Rudan (I) 2:03,9. 7. Beristianos (G) 2:07,4, 8. Teodoropoulos (G) 2:08,0; **200 m liber** (f): 1. **HELEN AVLONITOU** (G) **2:17,2 — campioană balcanică**, 2. Hrișca Peiceva (B) 2:19,3, 3. Svetlana Pavletici (I) 2:19,9, 4. S. Ganeva (B) 2:22,3, 5. M. Gasparici (I) 2:23,5, 6. Para (G) 2:25,6, 7. **I. Horvath (R) 2:25,6**, 8. **D. Georgescu (R) 2:27,5**; **100 m spate** (b): 1. **NENAD MILOȘ** (I) **61,5 (rec. balcanic eg.) — campion balcanic**, 2. P. Miloș (I) 61,5, 3. D. Kolarov (B) 63,7. 4. Kapralos (G) 64,1, 5. **A. Horvat (R) 64,6**, 6. **T. Nuțeanu (R) 64,6**, 7. Makedonski (B) 65,0, 8. E. Koskinas (G) 65,7 ; **100 m spate** (f): 1. **JASMINKA SARAC** (I) **1:13,4 — campioană balcanică**, 2. **Lavinia Donia (R) 1:13,8**, 3. Iordanova (B) 1:13,8, 4. Beristianou (G) 1:14,2, 5. Paunova (B) 1:14,4, 6. **Cristescu (R) 1:14,5**, 7. Porenta (I) 1:15,4, 8. Ocan (T) 1:15,7; **100 m delfin** (b): 1. **VASIL DOBREV** (B) **59,6 — campion balcanic**, 2. **I. Miclăuș (R) 60,3 (record)**, 3. Pavlicici (I) 60,3, 4. Karidis (G) 60,4, 5. **Almer** (R) **60,4 (r.p.)**, 6. Cartsidis (G) 61,1, 7. Csordasici (I) 61,3, 8. Statelov (B) 63,1; **200 m mixt (F)**: 1. **HELEN AVLONITOU** (G) **2:32,7 (rec. balcanic) — campioană balc.**, 2. Jasminka Efendici (I) 2:33,1, 3. **Anca Groza (R) 2:34,9 (record)**, 4. N. Konstantinidou (G) 2:36,6, 5. J. Slavceva (B) 2:36,9, 6. H. Peiceva (B) 2:36,9, 7. V. Petkovici (I) 2:37,1, 8. **C. Pănulescu (R) 2:44,6** ; **4×100 m mixt (b)**: 1. **IUGOSLAVIA 4:04,7 (rec. balcanic, record național) — campioană balcanică (în primul schimb N. Miloș 61.0 pe 100 m spate — record balcanic)**, 2—3. **România (Nuțeanu 64,0—100 m spate, Resler 69,5 — 100 m bras, Miclăuș 59,5—100 m delfin, Oprițescu 54,0—100 m liber) 4:07,0 (record)** și Bulgaria 4:07,0 (record), 4. Grecia 4:14,5 (record), 5. Turcia 4:34,0; **4×100 m liber** (f): 1. **GRECIA 4:19,4 — campioană balcanică**, 2. Iugoslavia 4:19,4, 3. **România (D. Georgescu 65,5, Pănulescu 66,6, Cristescu 66,5, Groza 63,8) 4:22,4**, 4. Bulgaria 4:22.9.

CLASAMENTE. Masculin: 1. **ROMÂNIA** 91 p, 2. Bulgaria 87 p, 3. Iugoslavia 86 p, 4. Grecia 64 p, 5. Turcia 10 p; **Feminin**: 1. Iugoslavia 93 p, 2. Grecia 86 p, 3. **România** 77 p, 4. Bulgaria 73 p, 5. Turcia 1 p; **General** : 1. Iugoslavia 179 p, 2. **România** 168 p, 3. Bulgaria 160 p, 4. Grecia 150 p, 5. Turcia 11 p.

sportul în lume

Balcaniada de baschet a juniorilor

UN NOU SUCCES AL ROMÂNIEI: 56-55 CU IUGOSLAVIA

BOTEVGRAD, 11 (prin telefon). Începutul convorbirii purtată cu antrenorul federal prof. **Constantin Dîrjan** ne-a adus frumoasa veste că echipa de juniori a României a repurtat un nou succes în cadrul ediției a XI-a a campionatului balcanic. Evoluînd în compania puternicei selecționate a Iugoslaviei (din care fac parte nu mai puțin de șase jucători de peste 2 m), sportivii români au avut o comportare excelentă și au cucerit victoria cu scorul de 56—55 (29—25).

Începutul partidei a fost favorabil sportivilor iugoslavi care au condus (fără a se distanța) pînă în min. 36, moment în care România a egalat (45—45). De aici, scorul a evoluat la diferențe minime, iar cu 5 secunde înaintea fluierului final tabela electronică indica din nou egalitatea — 55—55, după ce Iugoslavia beneficiase de două aruncări libere, la care renunțase pentru a rămîne în posesia mingii. În această situație, Fluturaș a obținut o intercepție și a sprintat fulgerător spre coșul advers, nemaiputînd fi oprit decît prin fault, în ultima secundă. Fluturaș a ratat prima aruncare liberă, dar a înscris-o pe a doua, aducînd, astfel, victoria echipei române care, în general, s-a comportat foarte bine și a înregistrat un nou progres în privința preciziei aruncărilor la coș : 53% la aruncările din acțiune (32 din 62) și 75% la cele libere (12 din 18). Iugoslavia a realizat 39% la aruncările din acțiune (23 din 58) și 64% la cele libere (9 din 14).

În partida cu Iugoslavia, punctele formației române au fost înscrise de Fluturaș 20, Osacenco 13, Uglai 11, Mihalache 8, Chioreanu 2, Dragnea 2. Au arbitrat Anatol (Turcia) și Musakiotis (Grecia).

În celelalte jocuri : Turcia — Bulgaria A 66—52, Grecia — Bulgaria B 60—31 (neoficial).

După trei zile de întreceri, clasamentul campionatului balcanic de juniori se prezintă astfel :

1. România	3	2	1	156—166	5
2. Grecia	2	2	0	113— 95	4
3 Turcia	2	1	1	117—108	3
4. Iugoslavia	2	1	1	125—117	3
5. Bulgaria	3	0	3	167—192	0

România mai are de jucat cu Turcia, iar Grecia cu Bulgaria și cu Iugoslavia.

În turneul de tenis de la Cincinnati

NĂSTASE DIN NOU VICTORIOS

În sferturile de finală ale probei de simplu masculin a turneului de tenis de la Cincinnati (Ohio), **Ilie Năstase a cîștigat în fața australianului Alexander, cu scorul de 6—3, 7—6.** În alte două partide ale „sferturilor", Pilici (Iugoslavia) — Villas (Argentina) 2—6, 6—1, 6—0 și Connors (S.U.A.) — Proisy (Franța) 6—1, 6—2.

În semifinalele probei feminine americanca **Chris Evert** a eliminat-o cu 6—2, 6—2 pe **Ilana Kloss** (R.S.A.), iar **Evonne Goolagong** (Australia) a dispus cu 6—3, 6—2 de **Jeanne Evert**, în vîrstă de 16 ani, sora lui Chris.

C. E. DE TENIS DE MASĂ

JUNIORII NOȘTRI ÎN LUPTĂ PENTRU MEDALII

ATENA, 11 (prin telefon). În sala Centrului național de sport din Pireu au continuat întrecerile individuale din cadrul campionatelor europene de tenis de masă pentru juniori. Evoluînd meritoriu, reprezentanții țării noastre — cuplurile Lidia Ilie — Ligia Lupu (fete) și Firănescu — Buzescu (băieți) au reușit să se califice în semifinalele acestei importante întreceri.

De subliniat și buna comportare a sportivilor noștri Firănescu și Popovici (băieți), Lidia Ilie și Ligia Lupu (fete), calificați în sferturile de finală ale competiției individuale. În lupta pentru cucerirea medaliilor sportivii români vor întîlni în ordine următorii adversari : **simplu băieți :** Firănescu — Stellwag (R.F.G.) ; Popovici — Burnozian (U.R.S.S.), **simplu fete :** Lidia Ilie — Stromval (Suedia) ; Ligia Lupu — Ridlova (Cehoslovacia). **La dublu băieți** vor întîlni cuplul suedez Thorsell, Hafn, iar la dublu fete, cuplul maghiar Ivasko, Rusgenski.

S.U.A. – R.F. GERMANIA 7-3, LA BOX

NEW YORK, 11 (Agerpres). — La „Coliseum Nassau" din New York, în prezența a 2 500 de spectatori, s-au întîlnit reprezentativele de box amator ale S.U.A. și R.F. Germania. Pugiliștii americani au obținut victoria cu scorul de 7—3. La categoria „cocoș", americanul Hess, în mare formă, l-a învins prin abandon în prima repriză pe Mertens. În limitele categoriei grea, vest-germanul Hussing a dispus prin k.o., în primul rund, de Wells.

Iată celelalte rezultate înregistrate : Rozelle (S.U.A.) b.p. Schubert (R.F.G.) ; Davis (S.U.A.) b.p. Weller (R.F.G.); Pryor (S.U.A.) b.k.o. 1 Schoth (R.F.G.); Shields (S.U.A.) b.p. Habermayer (R.F.G.) ; Nuenchow (R.F.G.) b.p. Tuttle (S.U.A.), Spitzberger (R.F.G.) b.p. Bennet (S.U.A.); Fickling (S.U.A.) b.p. Lehnhard (R.F.G.); Barker (S.U.A.) b.p. Peters (R.F.G.).

Boxerii vest-germani urmează să evolueze la New Jersey.

„EUROPENELE" DE NATAȚIE PENTRU JUNIORI

La Leeds au continuat campionatele europene de natație pentru juniori. În proba de 100 m liber, sovieticul Dragunov a fost înregistrat cu timpul de 55.67. Proba feminină de 200 m spate a revenit înotătoarei sovietice Luskatova, în 2:43,5. Tauber (R.D. Germană) s-a clasat pe primul loc la 200 m spate, fiind cronometrat cu 2:14,11. Olandeza Bunschaten a trecut prima linia de sosire în cursa de 800 m liber, în 9:21,1.

DEBUTUL GIMNAȘTILOR NOȘTRI

(Urmare din pag. 1)

în disputa pentru pozițiile fruntașe ale clasamentului, chiar în cea pentru medalii, pentru că, nu o dată, ne-au arătat că pot lupta cu îndîrjire, de la egal, cu cei mai reputați maeștri europeni, așa cum s-a întîmplat, cel mai recent, la „europenele" de la Grenoble.

Din păcate, programul competițional redus al gimnaștilor noștri fruntași nu ne-a dat prilejul să-i vedem la lucru de mai multe ori în acest an. După cum se știe, la campionatele europene au fost prezenți Dan Grecu, Mihai Borș și Nicolae Oprescu. În afară de aceasta, echipa noastră masculină a mai susținut (în iunie) un meci amical cu reprezentativa Ungariei, la Budapesta, în care un frumos succes a obținut Dan Grecu, învingător la individual compus. A urmat o scurtă perioadă de odihnă la mare, necesară pentru refacere, iar după aceea antrenamente și muncă intensă la cluburi pentru obținerea formei sportive optime în vederea Universiadei de la Moscova. Zi de zi, la sala de la Complexul „23 August" antrenorii **Costache Gheorghiu** și **Mircea Bădulescu** au lucrat cu migală, în grup și individual, pentru desăvîrșirea măiestriei sportivilor din lot. Au existat și destule dificultăți, deoarece aproape toți componenții lotului au avut de susținut sesiuni de examene, iar Nicolae Oprescu a întrerupt mai mult timp pregătirea deoarece examenul de admitere la I.E.F.S. (pe care l-a trecut cu succes) i-a cerut multă muncă extrasportivă.

În prezent, cei doi specialiști sînt mulțumiți de forma în care se află elevii lor și privesc cu încredere participarea echipei universitare românești la întrecerea de la Moscova. Experiența competițională a gimnaștilor noștri, frumoasa reputație pe care ei și-au cîștigat-o pe plan internațional prin performanțele realizate în alte concursuri importante, omogenitatea și forța pe care au dovedit-o la unele aparate sînt tot atîtea motive să credem că în disputa cu cei mai buni reprezentanți ai studenților sportivi din întreaga lume ei vor realiza rezultate bune.

Se va concura numai cu exerciții liber alese, echipele urmînd a fi alcătuite din cîte patru sportivi (primii trei contînd în clasament).

TURNEUL PRIETENIA LA BOX

P. DRAGU, N. ROBU, P. ISTRATE ȘI C. DAFINOIU – CÎȘTIGĂTORI AI MEDALIEI DE AUR

GALAȚI, 11 (prin telefon). Sîmbătă seara, pe arena Dunărea din localitate, în fața a peste 4 000 de spectatori s-au disputat partidele finale din cadrul turneului internațional de box — „Prietenia" — rezervat tinerilor pugiliști din țările socialiste. Cei 22 de finaliști și-au disputat șansele cu ardoare oferind celor prezenți meciuri atractive, de un nivel tehnic superior reuniunilor anterioare.

Partida de debut, în care urma să fie desemnat cîștigătorul categoriei semimuscă, a adus în ring doi juniori români, **Paul Dragu** și **Turan Rușit.** Meciul a început calm. Dragu deplasîndu-se frumos și punctînd cu stînga directe de la distanță. Cele cîteva acțiuni ofensive ale lui Rusit s-au încheiat fără rezultat, datorită abilității cu care talentatul boxer craiovean a știut să evite contactul cu loviturile adversarului. Repriza a doua a fost mai disputată, Rușit reușind de mai multe ori să se apropie și să puncteze cu scurte lovituri la cap. În ultimul rund Dragu a schimbat tactica și în loc să plece la atacurile adversarului l-a primit pe acesta cu serii scurte de lovituri, acumulînd astfel punctele necesare victoriei.

Finala categoriei muscă s-a încheiat cu o nouă și frumoasă victorie românească. Realizatorul ei este tînărul pugilist brăilean **Niță Robu.** El l-a învins prin abandon, în ultima repriză, pe cubanezul **Marcelino Gusman,** un boxer mult mai înalt decît el, cu alonjă și bun executant al loviturilor directe. De altfel, întîlnirea a început în nota de dominare a boxerului cubanez care a punctat cu directe de la distanță. În repriza secundă Gusman a schimbat tactica, pornind la ofensivă, și, deci, acceptînd schimbul de lovituri de la semidistanță și de aproape, tactică ce-l avantaja pe reprezentantul nostru. În aceste condiții Robu și-a putut valorifica forța loviturilor silindu-l pe arbitru să-l numere pe boxerul cubanez în repriza a doua și a treia. Un croseu de dreapta l-a surprins pe Gusman cu garda jos, a căzut și a reluat lupta cu dificultate. Din nou zdruncinat, Gusman a fost oprit de arbitrul de ring să continue lupta.

În cadrul categoriei cocoș **Zan Sang Zo** (R.P.D. Coreeană) a obținut victoria la puncte în fața cubanezului **Ramiro Ramos.** La categoria pană, **Serghei Boiko** (U.R.S.S.) a obținut o surprinzătoare victorie, la puncte, în fața favoritului, iugoslavul **Mile Ristici.**

Reprezentantul nostru la semimijlocie **Damian Cimpoieșu** nu a putut să-l depășească pe **Alexandr Juravlev** (U.R.S.S.) datorită plusului de viteză și tehnicității de care dispune boxerul sovietic. Multe din loviturile lui Cimpoieșu nu și-au găsit țința, deoarece adversarul său a fost extrem de mobil și astfel Cimpoieșu a pierdut la puncte. În partida următoare, la mijlocie mică, gălățeanul **Pavel Istrate** a obținut o victorie mai ușoară decît ne așteptam în fața sovieticului Vitali Guleaev. După o repriză și jumătate de luptă, în care s-au schimbat lovituri extrem de dure, boxerul român a atacat năpraznic și antrenorul lui Guleaev a aruncat prosopul în ring, cerînd abandonul elevului său.

ALTE REZULTATE — categoria semiușoară : **Zvetan Zvetkov** (Bulgaria) b.p. **Janoș Berecz** (Ungaria) ; categoria ușoară : **Rene Müller** (R. D. Germană) b.p. **Simion Armasov** (U.R.S.S.) ; categoria mijlocie : **Vadim Fisiuc** (U.R.S.S.) b.p. **Wittold Zawadski** (Polonia) ; categoria semigrea : **Nicolai Erofeev** (U.R.S.S.) b.p. **Mircea Simon** (România) ; categoria grea : **Costică Dafinoiu** (România) b.p. **Angel Million** (Cuba).

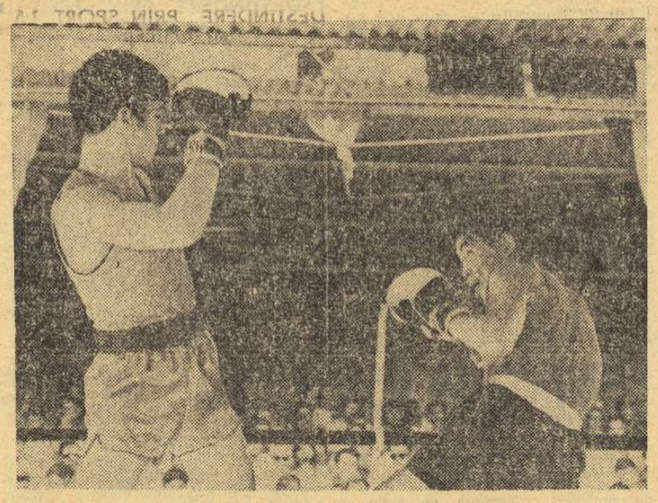

Demonstrația de scrimă pugilistică a lui Paul Dragu *(stînga) i-a adus meritata calificare în finală, după meciul cu* Han Dak Il *(R.P.D. Coreeană).* Foto: Gh. BERCOV-Galați

Mihai TRANCA
Telemac SIRIOPOL

UN CAMPIONAT MONDIAL DOAR CU NUMELE

În urmă cu un an, inițiativa organizării în 1973 a primului campionat mondial din istoria boxului amator — idee fericită, menită să stabilească o ierarhie cît mai exactă — s-a bucurat de o simpatie și o adeziune unanimă, specialiștii apreciind că o asemenea competiție s-ar fi cuvenit inaugurată mai de mult, în timp ce opinia publică a salutat cu satisfacție adunarea celor mai strălucitoare „stele" ale nobilei arte între corzile aceluiași ring.

Dar, cum nici ideile fericite nu sînt scutite întotdeauna de primejdii, iată că n-a trecut multă vreme de la acel moment de euforică armonie și piedici serioase au apărut în calea organizării supremei reuniuni a boxului amator, întreprindere care se arată la această oră — ca să folosim termeni generoși — zdruncinată și compromisă.

Primii care s-au dezis de o asemenea competiție au fost japonezii, actul lor de abdicare fiind — se afirmă în cercurile autorizate — mai puțin legat de prevederile regulamentare (la start ar urma să se prezinte nu echipe naționale, ca la celelalte sporturi, ci... reprezentative de continente !), cît mai ales de neputința organizării respectivei manifestații, sarcină pe care niponii și-o asumaseră în primul moment.

A urmat refuzul pugiliștilor europeni de a se deplasa, în septembrie, la New York, giganticul oraș american fiind desemnat drept noua gazdă a campionatelor. Refuzul anunțat oficial de AEBA (Asociația europeană de box amator) a condamnat neajunsurile regulamentare ale întrecerii, președintele acestui for, sovieticul Nikiforov-Denisov, declarînd ziariștilor că principiul reprezentării la C.M. prin echipe selecționate ale continentelor este „profund injust", aplicarea lui putînd să conducă la o deformată evaluare a pugilismului european pe bătrînul ring de la Madison Square Garden.

Se spera ca pînă la urmă cele două organisme în conflict — federația internațională (AIBA), autoarea regulamentului, și AEBA — vor ajunge la o convenție capabilă să salveze o idee fericită și o întrecere anunțată atît de spectaculos.

Spre surprinderea unanimă, însă, AIBA a respins cererea forului european de a convoca un congres extraordinar imediat după campionatele continentale de la Belgrad, AIBA stabilind ca dată de desfășurare a reuniunii solicitată de AEBA sfîrșitul... lunii septembrie, adică zilele de după „mondialele" de la New York!

Cînd lucrurile păreau oarecum definitive și pozițiile celor două organisme explicite și intransigente, iată că o nouă renunțare — cea a boxului african — vine să pună sub semnul întrebării însăși rațiunea de a fi a acestui campionat mondial doar cu numele.

Printr-o telegramă adresată președintelui AIBA, colonelul Russell, secretarul general al Consiliului Superior al Sportului African, Abraham Ordia, a făcut public refuzul pugiliștilor continentului negru de a evolua la o competiție „astfel concepută", refuz semnificativ, lovitură decisivă la adresa unor campionate și așa destul de firave.

Dacă vanitatea federației internaționale nu va ține seama de aceste rețineri, atunci un așa-zis campionat mondial al boxului amator va avea totuși loc în septembrie, dar „firma" lui nu va fi una adevărată, ci una contrafăcută, ascunzînd în spatele careului magic trufii, ambiții, interese.

În realitate, va fi o competiție limitată, modestă.

fotbal meridiane

ULTIMELE ZILE DE VACANȚĂ, PRIMELE ZILE DE CAMPIONAT...

Din ce în ce mai puține zile au mai rămas din această fierbinte vacanță fotbalistică, perioada de intersezon. De fapt, prea puțin ar putea fi denumit acest timp al încărcării bateriilor și al speranțelor — „vacanță", pentru că multitudinea formelor de meciuri pregătitoare nu permite nimănui să se mai odihnească.

Două meciuri din preliminariile C.M. au atras în mod deosebit atenția. În primul rînd cel de la **Montevideo**, barajul pentru desemnarea cîștigătoarei grupei a III-a sud-americane. Surprinzător pentru mulți europeni, revelația ediției trecute a campionatului mondial, selecționata **Perului**, a fost eliminată, după înfrîngerea cu 2—1, de tînăra echipă a statului **Chile.** Este o răsplată pentru munca de doi ani de zile a antrenorului **Rudi Gutendorf** și a celebrilor internaționali **Valdez** și **Caszeli,** numai cu gîndul la această calificare. După cum se știe, chiar dacă performanța chilienilor este remarcabilă, pentru calificarea în turneul final ei vor trebui să mai susțină o dublă încercare, meciul de baraj cu cîștigătoarea grupei a IX-a europene, selecționata **U.R.S.S.** Este stabilit ca cele două partide să aibă loc la 9 septembrie, la Moscova și la 24 septembrie, la Santiago, iar un al treilea posibil meci, la 30 septembrie într-un oraș încă nedesemnat din America de Nord.

Într-un meci disputat la Moscova, reprezentativa **U.R.S.S.** a jucat, în fața a peste 75 000 de spectatori, contra selecționatei **Suediei,** revelația sezonului de primăvară. Meciul **s-a** terminat la egalitate : 0—0. La 5 septembrie, U.R.S.S. va juca, tot la Moscova, cu echipa **R.F. Germania,** campioană europeană.

Al doilea meci al preliminariilor s-a disputat pe continentul african, și a opus, la **Accra,** selecționatele **Ghanei** și **Republicii Zair,** partidă contînd pentru turul al treilea al eliminatoriilor din zona Africii. Jucătorii ghanezi au cîștigat cu **1—0 (1—0),** prin golul marcat de extrema dreaptă **Akueteh Armah.** Returul va avea loc la 19 august, la **Kinshasa.** Echipa învingătoare se califică, alături de selecționata **Marocului** și învingătoarea dublei partide dintre **Kenya** și **Zambia,** în turneul final al zonei, care va desemna echipa ce va reprezenta Africa la C.M. 1974.

Surpriză în turneul de la **Coruna** (Spania). **Ajax Amsterdam** nu a izbutit să se claseze decît pe locul 4 al turneului, din patru participante ! Finala turneului a fost cîștigată de **Atletico Madrid,** echipa campioană a Spaniei, care a învins cu 2—1, după prelungiri, formația cehoslovacă **Spartak Trnava.** Golurile au fost marcate de **Garate** (2), respectiv **Dobias.** În meciul pentru locurile 3—4. **Ujpesti Dozsa** și **Ajax** au terminat cu un rezultat de 0—0, dar echipa maghiară a transformat mai multe lovituri de la 11 m, cîștigînd cu 4—3 !

În Franța, mai precis la **Antibes,** în fața a peste 15 000 de spectatori, s-au întîlnit **Bayern München** și **Olympique Marseille.** Victoria echipei franceze, deși neașteptată, a fost pe deplin meritată. Scor 3—1, prin golurile marcate de **Ropero** (2) și **Skoblar,** respectiv **Roth,** care deschisese scorul în prima repriză.

Un alt turneu, de data aceasta al unei echipe de club, formația braziliană **International** din **Sao Paulo,** începe zilele acestea în Europa. Brazilienii au în program meciuri împotriva echipelor **Panathinaikos Atena, Olympiakos Pireu, Benfica Lisabona** și una sau două echipe italiene, „Parkstadion" din **Gelsenkirchen,** unul din cele 9 stadioane pe care se vor disputa anul viitor jocurile turneului final al C.M., și-a deschis porțile cu ocazia meciului amical dintre **Schalke 04** și **Feyenoord Rotterdam,** partidă cîștigată de fotbaliștii olandezi cu 2—1.

În **Norvegia** se desfășoară în prezent o mare competiție fotbalistică de masă, la care iau parte 430 de echipe din șapte țări. Formațiile participante vor disputa, pînă la finală, un număr de 1 000 de jocuri pe 18 terenuri. Paralel, se mai dispută un turneu rezervat juniorilor și un turneu feminin. În total, la această competiție de amploare populară participă peste 7 000 de jucători și jucătoare !

MEXIC — POLONIA 1—2

CIUDAD DE MEXICO, 11 (Agerpres). — La Monterey (Mexic) s-a disputat revanșa meciului dintre selecționatele de fotbal ale Mexicului și Poloniei. Fotbaliștii polonezi au terminat învingători cu scorul de 2—1 (0—0), prin golurile marcate de **Gorgon** (min. 58) și **Gadoha** (min. 85). Punctul gazdelor a fost înscris în minutul 53. de **Guzman.**

În primul joc, desfășurat la Los Angeles, echipa Poloniei a cîștigat cu scorul de 1—0.

TELEX ● TELEX ● TELEX ● TELEX

Turneul de tenis de la Clemmons (Carolina de Nord) a programat partidele din cadrul sferturilor de finală. Indianul Vijay Amritraj l-a învins cu 6—4, 3—6, 6—4 pe francezul Goven. Alte rezultate: Borowiak — Fairlie (Noua Zeelandă) 7—5, 3—6, 6—3; Battrick — McMillan 6—4, 6—1; Fillol — Case 6—2, 6—3.

■

Turul ciclist al Portugaliei a continuat cu desfășurarea etapei a 5-a, pe ruta Abrantes — Figueira da Foz (202 km). Primul a trecut linia de sosire Joaquim Agostinho (Portugalia), cronometrat în 5 h 39'40. În clasamentul general individual, Agostinho se află acum pe primul loc, urmat la 3 sec. de compatriotul său Mendes și la 3:15 de spaniolul Manzaneque.

■

În localitatea poloneză Nowy Sonez s-a desfășurat întîlnirea internațională amicală de handbal dintre selecționatele Poloniei și Bulgariei. La capătul unui joc echilibrat, handbaliștii polonezi au obținut victoria cu scorul de 14—13 (10—8).

■

În primul meci al turneului de hochei pe gheață de la Berlin s-au întîlnit formațiile Dynamo Weisswasser, campioana R.D. Germane, și Dinamo Riga. Hocheiștii sovietici au terminat învingători cu scorul de 7—4 (2—1, 2—3, 3—0).

În localitatea finlandeză Hyvinkaa s-a desfășurat un concurs internațional de motocros, contînd pentru campionatul mondial la clasa 250 cmc. Victoria a revenit sportivului suedez Haakon Andersson, clasat pe primul loc în ambele manșe

■

Dr. Luigi Orsini, fost președinte al Federației italiene de tenis și unul din cei mai apreciați oficiali ai Federației internaționale de specialitate, a decedat, în vîrstă de 64 de ani. Cu ani în urmă, dr. Luigi Orsini a fost căpitan nejucător al echipei italiei în „Cupa Davis".

Redacția și administrația : București, str. Vasile Conta nr. 16 ; telefoane: centrală 11.10.05, secția corespondenți 11.51.09, interurban 72 și 256 ; telex : sportrom buc. 180, Tiparul „I. P. „Informația" București 10.368

108

Biblioteca municipală
Tîrgu-Mureș

PROLETARI DIN TOATE ȚĂRILE, UNIȚI-VĂ!

Sportul

ZIAR AL CONSILIULUI NATIONAL PENTRU EDUCATIE FIZICA ȘI SPORT

ANUL XXIX — Nr. 7503 | 4 PAGINI 30 BANI | Luni 13 august 1973

LIDIA ILIE ȘI LIGIA LUPU — CAMPIOANE EUROPENE DE JUNIOARE LA TENIS DE MASĂ

● Sportivii români au mai cucerit două medalii de argint și una de bronz

(Amănunte în pag. a 4-a)

ÎN ÎNTÎMPINAREA MARII SĂRBĂTORI

AUGUST 23 1944-1973

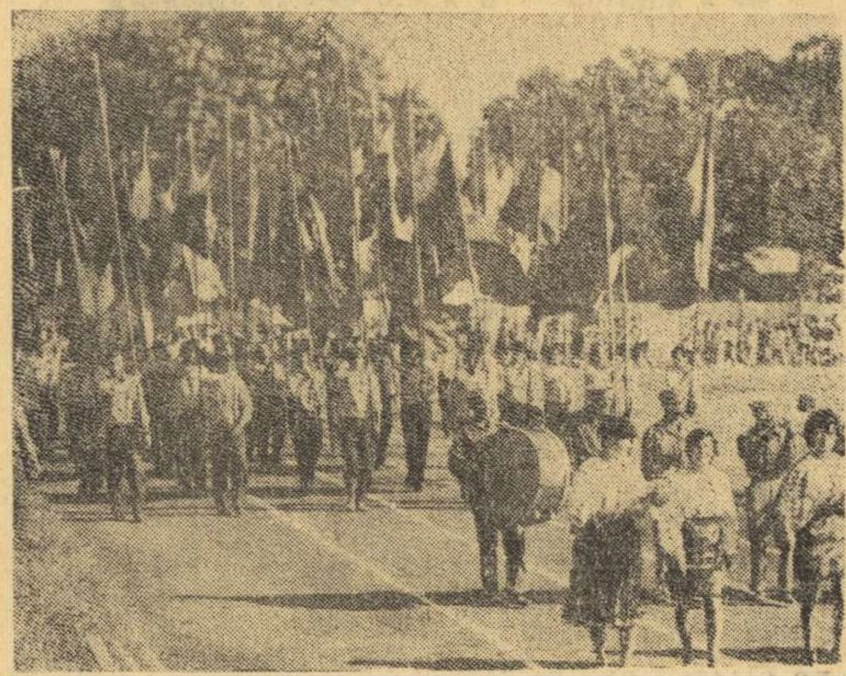

Defilarea care a marcat deschiderea festivalului sportiv teleormănean.

„CUPA TELEORMANUL" LA ROȘIORII DE VEDE

FINALA UNUI REUȘIT „FESTIVAL AL SPORTULUI SĂTESC DE MASĂ"

Timp de două zile — simbătă și duminică — în acest vechi oraș teleormănean a fost o sărbătoare sportivă în adevăratul înțeles al cuvîntului. De pretutindeni, din sate și comune, au venit aici sute de tineri pentru a lua parte, ca sportivi sau spectatori, la întrecerile finale ale Festivalului sportului sătesc de masă *dotat cu* Cupa Teleormanul.

Au participat tovarășii: general locotenent Marin Dragnea, *primvicepreședinte al C.N.E.F.S.,* Jean Tudor, *secretar al Comitetului județean Teleorman al P.C.R.,* Gheorghe Manolache, *președintele C.J.E.F.S. Teleorman,* Ilie Mirescu, *președintele U.J.C.A.P. Teleorman,* Anghel Bodirlău, *prim-secretar al Comitetului orășenesc de partid.*

Interesant de consemnat, încă de la început, este faptul că ideea organizării acestei întreceri de masă a pornit de la redacția ziarului *județean „Teleorman" în urmă cu două luni (redacție care a sprijinit apoi permanent desfășurarea întrecerilor) și că ea a fost imediat îmbrățișată și sprijinită de către toți factorii care puteau contribui la reușita ei. A fost sau nu, bine organizată, reușită, această mare întrecere? Răspunsul se desprinde clar din faptul că, timp de două luni,* la întrecerile din cadrul acestui festival au participat circa 25 700 de tineri și vîrstnici. *Regulamentul competiției a limitat întrecerile la:* fotbal *(la care nu se putea nicicum renunța),* atletism *(cu predilecție spre alergări)* și ciclism. *Pretutindeni entuziasm.*

Și au început să apară florile acestei inițiative. În așezările, mai mari sau mai mici din cîmpia Dunării — teritoriu al țării noastre în care sportul are vechi tradiții — au început să fie consemnate fapte care dovedesc emulația de care s-a bucurat acest festival sportiv: la Bujoreni s-a născut cea mai complexă bază sportivă (terenuri de volei, handbal, pistă aplicativă, arenă de popice), pentru desemnarea finaliștilor la ciclism s-au organizat 83 de concursuri (unele pe pistele din jurul terenurilor de fotbal, altele pe șosele) la care au participat 1 660 de concurenți, în comuna Fresinet s-a înființat o echipă de fotbal, Asociația Spicul din Toporu s-a prezentat cu 192 de atleți, cei din Siliștea Nouă au solicitat organizatorilor să se joace și volei, spontan s-au organizat întreceri și la alte sporturi ca de pildă: tenis, lupte, handbal. Ba la Nanov a avut loc și un concurs de motorete.

Totul s-a disputat entuziast, cu pasiune, într-o perfectă sportivitate. Iar cele mai bune rezultate au fost răsplătite cu premii acordate de către organele locale (circa 30.000 lei), de către C.N.E.F.S. *(circa 35 000 lei) constînd din echipament, rachete, mingi, plase ș.a. Să consemnăm toate rezultatele înregistrate la finală este mai greu. Vom arăta totuși, printre altele, că în totalitate întrecerea pe județ a fost cîștigată de sportivii din.., satul* Săele; *că la fotbal între primele patru echipe (1. Săele; 2. Smirdioasa; 3. Lăceni; 4. Siliștea Nouă) două sînt din sate (Săele și Lăceni); că* Petre Pantea *(din Bujoreni) a cîștigat trei probe atletice: 100 m, 200 m și 800 m, iar* Rodica Țelea *(Cringeni) cursele de 100 m și 800 m; primul ciclist din cei 80 de finaliști este* Mihai Rezeanu *(Săele).*

A fost frumos, demn de toată lauda. Bravo teleormănenilor!

Modesto FERRARINI

IERI S-A INAUGURAT SEZONUL OFICIAL DE FOTBAL

POLITEHNICA TIMIȘOARA, RAPID ȘI STEAGUL ROȘU, PRIMII LIDERI AI NOULUI CAMPIONAT DIVIZIONAR A

● Singura victorie în deplasare a fost obținută de feroviarii bucureșteni ● Trei meciuri egale, la același scor: 1-1 ● Cele două echipe nou promovate au pășit cu dreptul în competiție ● Un public numeros a luat parte la etapa inaugurală

Atac al lui Dinamo la poarta oaspeților : Dumitrache *nu poate ajunge mingea, pe care o reține* Ștefănescu

Foto : S. BAKCSY

REZULTATE TEHNICE

DINAMO	— F.C. CONSTANȚA	1—1	(1—0)
C.F.R. CLUJ	— PETROLUL	2—1	(1—0)
STEAUA	— C.S.M. REȘIȚA	1—1	(1—0)
STEAGUL ROȘU	— U.T.A.	2—0	(1—0)
JIUL	— UNIV. CRAIOVA	1—1	(1—1)
POLITEHNICA TIM.	— A.S.A. TG. MUREȘ	3—1	(0—1)
SPORT CLUB BACĂU	— RAPID	1—3	(0—0)
F. C. ARGEȘ	— „U" CLUJ	1—0	(1—0)
POLITEHNICA IAȘI	— SPORTUL STUD.	1—0	(0—0)

ETAPA VIITOARE (15 august)

„U" CLUJ	— POLITEHNICA IAȘI
F.C. CONSTANȚA	— STEAUA
PETROLUL	— DINAMO
A.S. ARMATA TG. MUREȘ	— C.F.R. CLUJ
RAPID	— F. C. ARGEȘ
UNIV. CRAIOVA	— STEAGUL ROȘU
C.S.M. REȘIȚA	— JIUL
SPORTUL STUDENȚESC	— POLITEHNICA TIMIȘOARA
U.T.A.	— SPORT CLUB BACĂU

CLASAMENTUL

1— 3.	POLITEHNICA TIMIȘOARA	1	1	0	0	3—1	2
	RAPID	1	1	0	0	3—1	2
	STEAGUL ROȘU	1	1	0	0	2—0	2
4— 6.	C.F.R. CLUJ	1	1	0	0	2—1	2
	F.C. ARGEȘ	1	1	0	0	1—0	2
	POLITEHNICA IAȘI	1	1	0	0	1—0	2
7—12.	C.S.M. REȘIȚA	1	0	1	0	1—1	1
	DINAMO	1	0	1	0	1—1	1
	F.C. CONSTANȚA	1	0	1	0	1—1	1
	JIUL	1	0	1	0	1—1	1
	STEAUA	1	0	1	0	1—1	1
	UNIV. CRAIOVA	1	0	1	0	1—1	1
13—15.	PETROLUL	1	0	0	1	1—2	0
	SPORTUL STUDENȚESC	1	0	0	1	0—1	0
	„U" CLUJ	1	0	0	1	0—1	0
16—18.	A.S. ARMATA TG. MUREȘ	1	0	0	1	1—3	0
	SPORT CLUB BACĂU	1	0	0	1	1—3	0
	U.T.A.	1	0	0	1	0—2	0

Citiți cronicile în pag. a 3-a

SENSUL UNOR SURPRIZE

Primul cuplaj al sezonului a avut un start lent și un final pasionant. Poate că la aceasta a contribuit și nocturna care anima întotdeauna jucătorii și tribunele. Bineînțeles că după primele 90 de minute ale echipelor primei divizii concluziile ar putea fi catate drept un simplu joc al cronicarului, dar, în ciuda acestei premise firești, ele se impun — cel puțin pentru momentul actual.

Steaua a pierdut un punct, în ultimul minut de joc, recidivînd într-o formă de risipă, foarte normală, de altfel, pentru un atac (cîndva sonor) care cuprinde „dintr-un foc", trei jucători tineri, incapabili, deocamdată, să înțeleagă sensul jocului combinativ. Această formă de risipă și-a găsit o expresie perfectă în faimoasele ocazii ale lui Marcel Răducanu, inapt să lupte pentru culorile echipei sale cu mijloacele de fond ale talentului său recunoscut, el preferind, în continuare, jocul facil al fentei gratuite, care face doar savoarea celei mai tinere promoții de suporteri a steliștilor. Tot aici se înscrie și naivitatea cu care Dumitru a ridicat mănușa aruncată cu viclenie de Beldeanu, „reușind" să transforme meciul Steaua — C.S.M. Reșița într-un duel Dumitru — Beldeanu, în care internaționalul care vrăjise tribunele de la Nice nu avea decît de pierdut. (Un cuvînt de laudă pentru echipa reșițeană, metodică și ambițioasă, în care doar Atodiresei are un permis de fantezie).

Jocul-vedetă a fost mult mai palpitant. F. C. Constanța a apărut într-un echipament de vacanță, prea puțin fotbalistic, dar, foarte curînd, tribunele aveau să-și dea seama că „marinarii" nu și-au prea pierdut timpul în această vară. Echipa lui Hașoti și-a dat — e limpede — seama că fotbalul nu se poate naște doar din elanuri. Ea a apărut pe gazon radical schimbată, fiind, cel puțin în momentul de față, marea cîștigătoare a perioadei transferărilor. La startul acestui campionat, F.C. Constanța și-a rafinat jocul în apărare, Jurcă fiind un fundaș mult mai tehnic decît Stoica. Mijlocul terenului are în Vigu un half decis să demonstreze că resursele sale nu sînt nici pe departe sfîrșite. În atac, fugosul Lică, pînă ieri doar romanticul cavaler rătăcitor al Universității clujene, s-a integrat în numai cîteva zile în trepidația unei echipe mai puțin visătoare.

Meciul Dinamo — F.C. Constanța a avut destule momente de dezlănțuire. Prin jocul lor înaripat, în care calculele remizei n-au intrat în arenă — măcar în această primă etapă ! — constănțenii au sondat resursele actuale ale campionilor, prilejuindu-le destule reflecții nu prea îmbucurătoare. F.C. Constanța a alergat mai mult, a trecut peste nenumăratele obstacole de rutină ale campionilor, a pornit serii de atacuri spre poarta lui Constantinescu, a cîștigat bătălia mijlocului și a stîrnit permanent acest meci al rivalităților, poate și cu amintirea înfrîngerii la limită care a decis, în fapt, campionatul trecut, în finalul său de iunie.

Cuplajul de ieri a fost dominat de F. C. Constanța, adică de o echipă care a mers pe sîrmă în finalul campionatului trecut, dar care a știut să revină cu o nebănuită vigoare. Testul marinarilor este, de fapt, momentul cel mai frumos al etapei și — dacă vreți — o binevenită „cravașă" în marea cursă care începe.

Ioan CHIRILA

SPORTIVI ROMÂNI LA UNIVERSIADA DE LA MOSCOVA

DE LA LUPTĂTORI AȘTEPTĂM O EVOLUȚIE LA ÎNĂLȚIMEA REPUTAȚIEI LOR!

● Gheorghe Berceanu are șanse să-și adauge singura medalie ce-i lipsește din colecție — acea de campion mondial universitar
● Alți luptători de la greco-romane se pot situa printre fruntași
● Universiada — un ultim test înaintea campionatelor mondiale de la Teheran.

Gheorghe Berceanu, *primind felicitări după un meci pe care l-a încheiat victorios*

Peste cîteva zile, echipele de lupte ale țării noastre se vor prezenta în arena unei noi mari competiții internaționale — „UNIVERSIADA" de la Moscova. De multă vreme — aproape de două decenii — luptătorii noștri fruntași, îndeosebi cei de la greco-romane, s-au numărat printre protagoniștii confruntărilor de anvergură, urcînd de nenumărate ori pe treptele podiumurilor de onoare, fie la campionatele europene și mondiale, fie la Jocurile Olimpice. După cum se știe, la Olimpiada de anul trecut ei au cucerit două medalii de aur și o alta de bronz, iar în clasamentul neoficial pe națiuni, la lupte clasice, România a ocupat locul al 3-lea. Anul acesta, la „europenele" de la Helsinki, unul dintre titlurile de campioni continentali a revenit unui reprezentant al țării noastre, iar la recentele întreceri mondiale ale juniorilor (Miami Beach — S.U.A.) trei dintre cei șase sportivi români care au concurat au devenit campioni ai lumii la categoriile respective. Succesul tinerilor noștri luptători este cu atît mai mare, cu cît ei l-au obținut la debutul într-o astfel de competiție.

Universiada de la Moscova a înscris pentru prima dată în programul său și sportul luptelor (greco-romane și libere). Dincolo de dorința tuturor luptătorilor, ce se vor afla la startul acestor confruntări, de a-și înscrie numele pe tabelele de onoare ale ediției inaugurale, Universiada constituie, fără îndoială, un ultim și excelent test înaintea campionatelor mondiale, programate la începutul lunii viitoare (6—14 septembrie), la Teheran.

Confruntările de la Moscova se anunță puternice și deosebit de dificile. Atît la greco-romane cît și la libere, vor evolua sportivi renumiți pe plan mondial.

Universitarii români vor fi reprezentați de o echipă completă la greco-romane și de 4 concurenți la libere.

Iată componența primului lot : *Gheorghe Berceanu* (cat. 48 kg), *Nicu Gingă* (cat. 52 kg), *Mihai Boțilă* (cat. 57 kg), *Ion Păun* (cat. 62 kg), *Tiberiu Horvath* (cat. 68 kg), *Adrian Popa* (cat. 74 kg), *Staicu Olteanu* (cat. 82 kg), *Nicolae Neguț* (cat. 90 kg), *Adrian Sablovschi* (cat. 100 kg) și *Victor Dolipschi* (cat.+100 kg); la lupte libere vor participa: *Ion Arapu* (cat. 52 kg), *Emilian Cristian* (cat. 68 kg), *Vasile Iorga* (cat. 82 kg) și *Ladislau Șimon* (cat. +100 kg).

Desigur, speranțele noastre sînt îndreptate în primul rînd spre luptătorii de la clasice, unii dintre aceștia fiind recomandați de suc-

Costin CHIRIAC

(Continuare în pag. a 4-a)

EXCURSIE CICLOTURISTICĂ LA MOGOȘOAIA

Ieri dimineață, un grup de practicanți ai cicloturismului au participat la o excursie cu bicicletele în pădurea Mogoșoaia. Așteptam, desigur, o prezență mai numeroasă la o acțiune care oferea multiple posibilități de a petrece plăcut și util acest sfîrșit de săptămînă. Din păcate, promisiunile Comisiei orășenești de specialitate s-au dovedit prea puțin conjugate cu acțiunile necesare unei mobilizări corespunzătoare. Credem, însă, că cei care au lipsit își pot regreta absența. Pentru că a fost, într-adevăr, o duminică splendidă pentru cicloturism, pentru că în tot timpul traseului, ca și în ceasurile petrecute la Mogoșoaia, au domnit entuziasmul și buna dispoziție, toți participanții, tineri sau... foarte vîrstnici simțindu-se bine aici, în mijlocul naturii.

Minicaravana cicloturiștilor a cuprins, cum spuneam, puțini participanți, dar toți, oameni care iubesc acest gen de a face mișcare și de a căror pasiune pentru sport ne-am convins însoțindu-i spre locurile de agrement ale pădurii Mogoșoaia.

Desigur, însuși drumul cu bicicletele a însemnat o probă sportivă (incluzînd, bineînțeles, și întoarcerea). Dar, ne-a impresionat plăcut faptul că, odată ajunși și la Mogoșoaia, majoritatea cicloturiștilor au continuat să participe cu mare interes la o serie de alte întreceri cu bicicletele (în cadrul cărora s-au remarcat *Florin Lungulescu, Andrei Rădulescu, Constantin Rădulescu, Ion Olteanu* și alții), să joace fotbal și volei, să înoate...

Am stat de vorbă cu mai mulți dintre participanți. Unii practică cicloturismul de foarte mulți ani: *Constantin Ionescu, Vasile Georgescu, Laurențiu Bălașa* au depășit cu mult cinci decenii de vîrstă, dar alături de ei, am putut întîlni și tineri sau foarte tineri, a căror pasiune pentru bicicletă este deosebit de recentă. Unul dintre aceștia este *George Oancea* (care ne-a mărturisit că cicloturismul este, deocamdată, o poartă spre ciclismul de performanță de mai tîrziu), în vîrstă de 13 ani, elev în clasa

(Continuare în pag. a 2-a)

„CUPA MUNICIPIULUI BUCUREȘTI", LA PATRU DISCIPLINE

În întîmpinarea zilei de 23 August, C.M.E.F.S. București a organizat numeroase competiții de masă în care au fost angrenați sute și mii de salariați din întreprinderile și instituțiile Capitalei.

Un loc important în șirul acestor manifestări îl deține „CUPA MUNICIPIULUI BUCUREȘTI", care programează întreceri la patru discipline sportive (fotbal, handbal, popice și volei), consumîndu-se pînă în momentul de față, fazele pe asociații, grupe de asociații și sectoare. Actul final va prilejui, în zilele de 15 și 16 august, un adevărat festival al sportului de masă, cînd pe unul din stadioanele bucureștene, reprezentantele celor opt sectoare își vor disputa locurile fruntașe.

O altă interesantă acțiune este și „CUPA 23 AUGUST" la handbal și tenis de cîmp. Șase echipe (I.R.M.E., Electromagnetica, Dinamo Băneasa, Cauciuc Jilava, Unirea Fabrica de ace și Spartac) se întîlnesc săptămînal în pasionante confruntări care se desfășoară pe terenurile „Electromagnetica" și „23 August", urmînd ca laureata să fie cunoscută în ziua de 18 august, cînd sînt prevăzute ultimele jocuri.

Partidele de tenis de cîmp sînt rezervate sportivilor juniori și vor debuta în următoarele zile.

Dumitru NEGREA, coresp.

ÎNTRECERI POLISPORTIVE LA CARANSEBEȘ

Paralel cu frumoasele rezultate obținute în cadrul întrecerii pentru realizarea planului cincinal înainte de termen, muncitorii, inginerii, tehnicienii și maiștrii Combinatului pentru prelucrarea lemnului din orașul Caransebeș, întîmpină ziua de 23 August și prin numeroase activități sportive.

Disputele ce vor fi organizate cu acest prilej, la fotbal, volei, tenis de masă, șah și popice vor atrage, cu siguranță, pe terenurile și bazele sportive de aici, numeroși iubitori ai sportului din secțiile acestei unități industriale.

Nicolae MAGDA — coresp.

BRĂILEANUL COSTEL VIZITIU — CÎȘTIGĂTOR AL „CRITERIULUI INTERNAȚIONAL AL JUNIORILOR" LA CICLISM

CLUJ, 12 (prin telefon).

Duminică dimineață, pe aleile din jurul hotelului Napoca și ale parcului situat în apropiere, s-a desfășurat cea de a III-a etapă a „CRITERIULUI INTERNAȚIONAL AL JUNIORILOR" la ciclism, această ultimă etapă reunind la start 58 de tineri rutieri din R.D. Germană, Ungaria și România.

Traseul a prevăzut parcurgerea a 18 ture de cîte 1,8 km însumînd 32,4 km.

Avînd un finiș excelent, reprezentantul Ungariei, **Sarkadi Nagy**, a trecut primul linia de sosire, în 48 de minute, fiind urmat de un pluton compact, alcătuit din 14 rutieri. Pe locul II s-a clasat **Simion Romică** de la Șc. sp. 1 București cu 48:03, iar pe poziția a treia s-a situat **Aurel Ciobanu** de la Voința Ploiești.

„CRITERIUL INTERNAȚIONAL AL JUNIORILOR" a fost cîștigat de brăileanul **COSTEL VIZITIU** — elev al antrenorului **Mihail Simion** — care a totalizat în cele trei etape 4 h09:13. El a fost urmat în clasamentul general de **Aurel Ciobanu** (Voința Ploiești) la 18 secunde și de Franz Uhlmann (R.D. Germană) și Adrian Ionescu (Voința Ploiești) la 44 de secunde.

Luni se desfășoară în jurul orașului Cluj proba de 100 km contra timp pe echipe din cadrul campionatelor republicane pentru seniori

Fr. LASZLO

„PREMIUL ZIARULUI MUNCA" LA MARȘ S-A BUCURAT DE UN REAL SUCCES

Duminică dimineața, din fața Palatului Telefoanelor s-a dat startul în întrecerile celei de a 13-a ediții a premiului ziarului „Munca" la marș. Numeroși spectatori au fost prezenți pentru a-i aplauda pe sportivii din cele 16 echipe ce s-au întrecut pe principalele artere ale Capitalei. Alături de mărșăluitorii români au participat și concurenți din U.R.S.S., Cehoslovacia și Italia. În program a figurat, împreună cu probele clasice, și o cursă pentru veterani. La capătul celor 30 km (ștafetă), locul I a revenit selecționatei ziarului „Munca" alcătuită din *Constantin Enache, Ion Găsitu* și *Constantin Stan,* cu timpul de 2h 14:59. Pe locul II cu timpul de 2h 16:12,4, a sosit echipa *P.T.T.*, formată din *Perșinaru, Staicu, Jugănaru,* iar pe locul III echipa *TRUD* (U.R.S.S.), cu timpul de 2h 17:12,4, formată din *Serghei Grigoriev, Anatoli Terentiev* și *Karlis Apalais.* Pe locul IV, *Dinamo București* cu timpul de 2h 18:37,2; locul V: *Selecționata Munca II,* cu timpul de 2h 25:33,2; locul VI: *Tîrnava* (Cehoslovacia), cu timpul de 2h 32:02. La categoria veterani, pe locul I s-a clasat formația *P.T.T. București,* cu timpul de 2h 57:50, echipa fiind alcătuită din *D. Paraschivescu, Ion Urse* și *Valeriu Mitrea.*

La încheierea competiției, organizatorii au oferit primilor clasați frumoase premii. Un premiu de consolare i s-a oferit celui mai în vîrstă participant, *Ilie Dobrescu.*

Niculae D. NICULAE

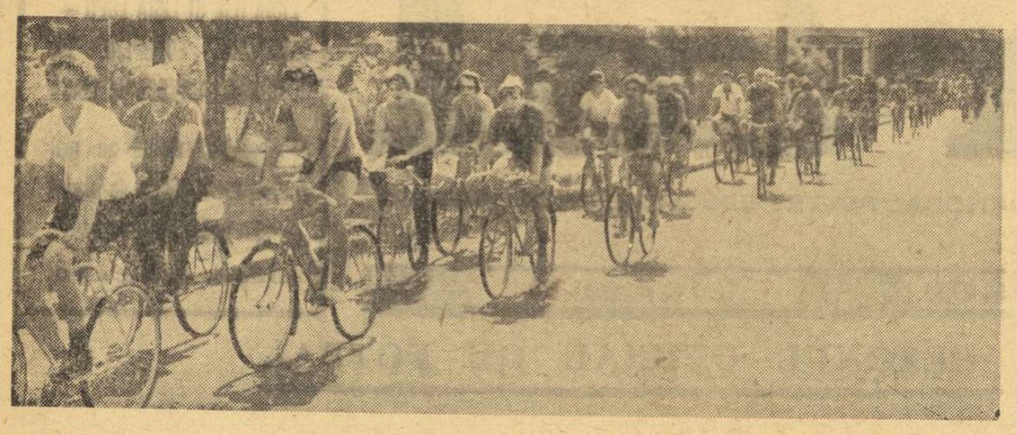

Grupul cicloturiștilor pedalează spre pădurea Mogoșoaia

EXCURSIE CICLOTURISTICĂ LA MOGOȘOAIA

(Urmare din pag. 1)

a VII-a, la Școala generală nr. 49. De altfel, el a cîștigat și premiul oferit celui mai tînăr dintre participanți. Titlul de „decan de vîrstă" a fost oferit lui *C. Ionescu*, pentru cei 73 de ani ai săi...

Despre frumusețea cicloturismului te poți convinge, firește, cel mai bine, cînd participi la astfel de acțiuni, alături de foști cicliști de performanță, acum fervenți animatori și propagatori ai acestui sport, ca *Iulian Gociman, Victor Voloșiu, Vasile Ioniță* sau *Valentin Ionescu*. Pe toți aceștia i-am întîlnit, ieri, printre participanți și, nu arareori, poveștile despre frumusețea acestei discipline s-au făcut auzite în momentele de pauză.

După programul sportiv al excursiei de duminică de la pădurea Mogoșoaia, s-au împărțit premii (C.E.F.S. al sectorului 8 a primit Cupa „Sportul" pentru cea mai bună mobilizare) și diplome. Dar, cîștigul cel mai mare al excursiei cicloturistice de ieri a fost la capitolul bunei dispoziții și al sănătății participanților, și, sperăm, în direcția convingerii lor ca, și în viitor, să fie prezenți la startul unor acțiuni similare.

„CUPA SPERANȚELOR" LA OINĂ

O COMPETIȚIE PRIN CARE SPORTUL NOSTRU NAȚIONAL POATE CÎȘTIGA ÎN POPULARITATE ȘI VALOARE

IAȘI, 12 (prin telefon). O nouă ediție încheiată a „Cupei speranțelor", un nou succes al oinei! În foarte puține cuvinte, astfel poate fi caracterizată această competiție, rezervată pionierilor, la al cărei start final au fost prezente 19 echipe, selecționate de județe. În timpul celor patru zile cît a durat competiția am discutat cu aproape toți profesorii, conducătorii ai echipelor, și, cel puțin, cîteva opinii expuse de interlocutori merită a fi făcute publice. Dar, mai înainte, vom spune că este de-a dreptul impresionantă grija unor cadre didactice din localitățile rurale pentru ca oina să nu dispară în anonimat. Cei mai mulți dintre profesori au cu totul alte specialități decît educația fizică, dar pentru că au jucat oină în tinerețea lor — unii chiar cîte 20 sau 30 de ani, cum este cazul dascălului de limba română Gh. Dănescu din Radoș (jud. Gorj), sau al lui Vasile Ciustea, din Gherăești — nu concep cu nici un chip ca acest frumos sport să fie uitat sau alterat.

Ce se poate întreprinde pentru ca oina să-și recapete popularitatea de altădată, despre care cu atîta entuziasm ne vorbeau Antonie Tofan, Gh. Pană, Popescu-Buftea și alții? Mai întîi este necesar ca în clasele I—IV, dar și în celelalte, o parte a timpului afectat activităților sportive să fie folosit pentru dezvoltarea oinei; în același timp studenților care absolvă I.E.F.S.-ul să le fie predate mai multe noțiuni de oină pentru a putea, astfel, să devină instructori și antrenori în școlile din localitățile unde urmează să-și desfășoare activitatea.

Revenind la competiția recent încheiată, consemnăm opinia prof. **Fl. Moraru**, membru al Biroului Executiv al C.N.E.F.S., șeful comisiei sport a C.N.O.P.: **„Este indiscutabil că am asistat la un salt de calitate al oinei. Echipele au fost mai bine pregătite, și corespunzător dotate cu echipament. Dar, ceea ce se cuvine, în primul rînd, remarcat, este interesul care se manifestă în tot mai multe școli generale, din partea cadrelor didactice pentru revitalizarea oinei".**

Continuînd ordinea ideilor expuse de interlocutorul nostru, să adăugăm că tot mai multe conduceri de școli, organizații de partid și consilii populare sprijină echipele și pe animatorii din comune ai oinei, condiție esențială pentru această disciplină. În acest sens — pentru a oferi doar un singur exemplu — este de felicitat tov. P. Stanciu, secretarul Comitetului de partid și primarul comunei Tițești (jud. Argeș) care se ocupă efectiv de cele opt echipe din comună, cărora le-a creat condiții pentru a avea un teren special.

Iată, deci, că un sport complet cum este oina, necostisitor și îndrăgit de copii și tineret, începe să reintre în actualitate. Un mare merit îl au, fără îndoială, organizațiile de pionieri din școli. Trebuie însă ca ele să fie ajutate și, așa cum reiese din Hotărîrea Plenarei C.C. al P.C.R., celelalte organe cu atribuții în domeniul sportului să colaboreze de așa manieră, încît oina să devină sportul de masă cel mai îndrăgit în școli.

★

La Iași, s-au jucat 63 de meciuri, cîștigătoarea cupei fiind desemnată abia după disputarea unui turneu de baraj în care au jucat: Șc. gen. Tr. Roșu, Șc. gen. Gherăiești (jud. Neamț) și Șc. gen. Olteni (Teleorman). Pentru a doua oară consecutiv echipa din Tr. Roșu (antrenor prof. V. Toader, jucători: F. Buta, I. Grigore, A. Pîrvu, P. Sălișteanu, P. Purece, P. Istrate, I. Baloga, E. Șimca, D. Veștemean, V. Mihăilă, P. Costei, I. Albu și C. Repezis) a cîștigat „Cupa Speranțelor". În turneul final, echipa sibiană a dispus cu 12—4 de Olteni, cu 12—4 de Dagîța (Iași), iar în baraj a învins cu 6—4 formația din Gherăești (în fața căreia pierduse cu 4—6 în turneul final) și cu 12—8 pe cea din Olteni. Pe locurile următoare: 2. Gherăiești, 3. Olteni, 4. Dagîța, 5. Frasin (Suceava), 6. Tătărani (Dîmbovița).

I. GAVRILESCU

SPIRIDON HERGHELEGIU [C. S. M. CLUJ] — DOUĂ NOI RECORDURI NAȚIONALE LA HALTERE

În cadrul unui concurs de verificare, halterofilul clujean **Spiridon Herghelegiu** (C.S.M. Cluj) a doborît două recorduri naționale la categoria grea. La stilul „aruncat" el a obținut 187,5 kg (vechiul record 185 km), iar la totalul celor două stiluri 327,5 kg (vechiul record 325 kg).

Finala campionatului republican de motocros

NOII CAMPIONI: ȘT. CHIȚU, P. FILIPESCU GH. OPROIU ȘI E. MÜLLNER

BRAȘOV, 12 (prin telefon). — Campionatul de motocros, început astă primăvară, și-a derulat azi ultima secvență. În ciuda faptului că la două din cele patru probe care au figurat în program deținătorii titlurilor erau deja cunoscuți (**Șt. Chițu** la clasa 250 cmc și **E. Müllner** la motorete Mobra), mii de brașoveni au venit, totuși, pe traseul din Valea Răcădăului pentru a asista la disputele finale. Traseul a tentat la viteză pe concurenți, ceea ce a dat un plus de atractivitate disputelor decisive de la clasele 500 cmc și juniori, unde șansele la primele locuri erau deschise.

Duelul dintre liderul clasei 500 cmc, **P. Filipescu** din Tg. Jiu și localnicul **Tr. Moașa**, principalii candidați la șefia clasamentului final, s-a încheiat, de data aceasta, cu victoria brașoveanului, însă primul alergător și-a menținut avansul care îi era necesar pentru a îmbrăca tricoul de campion. P. Filipescu, deși nu a evoluat în actul final la adevărata lui valoare, merită cu prisosință cununa de lauri, deoarece a avut o comportare constant bună de-a lungul celor opt etape.

Mai pasionantă — prin numeroasele schimbări de ierarhii survenite de la o manșă la alta — a fost confruntarea juniorilor, învingătorul fiind cunoscut abia după ultima tură, în persoana lui **Gh. Oproiu**, elevul antrenorului concurent Șt. Chițu.

Cum s-au comportat ceilalți doi alergători, virtuali campioni? Șt. Chițu, căpitanul echipei reprezentative, și-a onorat încă o dată cartea de vizită, cîștigînd ambele manșe ale seniorilor (participanții la clasele 250 și 500 cmc au concurat împreună), ceea ce ne îndreptățește să sperăm că va face o figură frumoasă, duminica viitoare în Iugoslavia, în „Cupa Dunării", competiție al cărei lider este. Dacă s-ar fi alcătuit un clasament general al celor două clase, Șt. Chițu — care a cîștigat aproape toate etapele — ar fi devenit campion absolut al seniorilor.

Campionul „Mobrelor", cel mai tînăr alergător, **E. Müller** (14 ani) și-a reconfirmat superioritatea față de partenerii lui, anunțîndu-se ca un motocrosist de nădejde.

Vremea splendidă, organizarea ireproșabilă, precum și dorința alergătorilor de a ocupa un loc cît mai bun în clasamentele finale au oferit numeroșilor spectatori o reuniune interesantă, un spectacol sportiv de calitate. Alături de campionii pe anul 1973, printre animatori s-au mai numărat **D. Moțișan, Fr. Szinte, Th. Bălănoiu** și **C. Goran.**

Iată cîștigătorii ultimei etape: **cl. 70 cmc — E. Müller** (Torpedo Zărnești); **juniori** — Gh. Oproiu (Poiana Cîmpina); **250 cmc — Șt.** Chițu (Poiana Cîmpina); **500 cmc** — Tr. Moașa (Steagul roșu Brașov).

Clasamente generale: **cl. 250 cmc — 1. ȘT. CHIȚU (POIANA CÎMPINA) 55 p — campion republican, 2. M. Banu (Poiana Cimpina) 42 p, 3. A. Crisbay (Steagul roșu) 29 p,** 4. P. Lucaci (Steagul roșu) 28 p, 5. Fr. Szinte (Torpedo Zărnești) 19 p, 6. Th. Bălănoiu (Victoria Moreni) 9 p; **500 cmc — 1. P. FILIPESCU (I.T.A. TG. JIU) 52 p — campion republican, 2. Tr. Moașa 48 p, 3. C. Goran (Poiana Cimpina) 36 p,** 4. D. Moțișan (Victoria Moreni) 27 p, 5. A. Benedec (Steagul roșu) 10 p, 6. Fl. Davidescu (Victoria Moreni) 8 p; **juniori — 1. GH. OPROIU (POIANA CÎMPINA) 34 p — campion republican, 2. E. Lucaci (Torpedo Zărnești) 34 p (mai puține victorii de etapă), 3. Gh. Barbu (Locomotiva Ploiești) 31 p; 70 cmc — 1. E. MÜLLNER (TORPEDO ZĂRNEȘTI) 60 p — campion republican, 2. I. Lăncrănjan (Steagul roșu) 23 p, 3. D. Zainea (Locomotiva Ploiești) 23 p.**

Traian IOANIȚESCU

TINERII ȚINTAȘI DE LA C.S. ȘCOLAR BUCUREȘTI ÎNVINGĂTORI ÎN „CUPA 23 AUGUST"

După o pauză destul de îndelungată, poligonul Tunari din Capitală a cunoscut din nou, zilele acestea, freamătul concursurilor. Aici s-a disputat, sîmbătă și duminică, într-o organizare foarte bună a Clubului sportiv școlar, **„Cupa 23 August"**, o întrecere la cele mai populare probe de tir. Pe standurile de tragere s-au alinist, în cele două zile de concurs, peste 90 de concurenți din 11 secții de performanță, majoritatea competitorilor — 52 — fiind la pușcă (standard și aer comprimat). Întrecerile, cu toate că nu s-au încheiat cu rezultate „mari" (majoritatea țintașilor fiind foarte tineri și la începutul carierei lor sportive) au fost reușite, aproape la toate probele protagoniștii dînd o luptă pasionantă pentru ocuparea unui loc cît mai bun în clasament.

Pe primul plan s-au situat reprezentanții clubului organizator, care au avut o comportare foarte bună și au cîștigat trofeul pus în joc (antrenori: P. Goreti și I. Văcaru). Performerul nr. 1 al competiției a fost desemnat cupa pentru cea mai bună performanță, a fost tot un sportiv de la **C. S. Școlar, E. Ciutea**, cîștigător la două probe de pistol liber (503 p) și aer comprimat (357 p). Pentru un tînăr de 16 ani cum este Ciutea, cifra de 503 p la o probă dificilă de pistol, unde ținta se află la 50 m distanță, constituie un început foarte promițător. Dintre cei remarcați în mod deosebit se cuvine să amintim și pe **N. Vînt**, de la Steaua, care deși debutant la un concurs de pistol sport s-a clasat pe primul loc cu un rezultat mulțumitor, iar la alte două probe de pistol s-a numărat printre cei premiați. N. Vînt are 17 ani, este elev în clasa a XI-a a Liceului nr. 25 și este antrenat de 6 luni, de cînd practică tirul, de către T. Coldea.

Iată rezultatele tehnice: armă standard 60 focuri poziția culcat: 1. **G. Tătaru (Cutezătorii) 582 p,** 2. V. Pană (C. S. Școlar) 578 p, 3. M. Oncică (C.S.M.B.) 575 p, 4. Ana Ipimachi (Voința Iași) 575 p, 5. Gh. Lutescu (C. S. Școlar) 575 p. **Pe echipe: 1. C. S. Școlar 1726 p,** 2. Cutezătorii I 1721 p, 3. C.S.M.B. I 1697 p; **3x20 focuri: 1. V. Pană 540 p,** 2. M. Oncica 532 p, 3. C. Becea (Șc. sp. 1) 531 p, 4. I. Mihai (Olimpia) 531 p, 5. Margareta Vochin (C.S.M.B.) 525 p. **Pe echipe: 1. C.S.M.B. 1580 p,** 2. C. S. Școlar 1570 p, 3. Cutezătorii 1517 p. **Pistol liber 60 f: 1. E. Ciutea (C. S. Școlar) 503 p,** 2. N. Vînt (Steaua) 494 p, 3. M. Medrea (C. S. Școlar) 491 p, 4. E. Seceleanu (Olimpia) 487 p, 5. I. Petre (C. S. Școlar), 487 p. **Pe echipe: 1. C. S. Școlar 1481 p,** 2. Steaua 1401 p. **Pistol sport 30+30 f: 1. N. Vînt 549 p (269+280),** 2. Gh. Călimuș (Metalul) 545 p, 3. A. Vanca (C. S. Școlar) 545 p, 4. V. Mărgărita (C. S. Școlar) 538 p, 5. D. Sisoe (Steaua) 537 p. **Pe echipe: 1. Steaua 1610 p,** 2. C. S. Școlar 1592 p, 3. Olimpia 1092 p. **Pistol viteză 60 f: 1. P. Gherghina (C. S. Școlar) 547 p,** 2. M. Medrea 540 p, 3. V. Mărgărita 538 p, 4. G. Enea (Steaua) 526 p, 5. A. Vanca (C. S. Școlar) 510 p. **Pușcă cu aer comprimat 40 f: 1. I. Mihai (Olimpia) 353 p,** 2. C. Comîrzan (Voința Iași) 353 p, 3. C. Năstase (Șc. sp. 1) 343 p, 4. P. Petru (Cutezătorii) 342 p, 5. P. Lungu (Voința Iași) 340 p. **Pe echipe: 1. Voința Iași 1016 p,** 2. Olimpia 997 p, 3. Cutezătorii II 996 p. **Pistol cu aer comprimat 40 f: 1. E. Ciutea 357 p,** 2. Silvia Rat (Metalul) 354 p, 3. N. Vînt 352 p, 4. P. Gherghina 352 p, 5. E. Seceleanu 343 p. **Pe echipe: 1. C. S. Școlar 1150 p,** 2. Steaua 1105 p, 3. Olimpia 1095 p. **Clasament general: 1. C. S. Școlar 20 p,** 2. Cutezătorii 26 p, 3. C.S.M.B. 29 p, 4. Voința Iași 32 p, 5. Olimpia 35 p.

T. RĂBȘAN

MIRCEA FINESCU CAMPION LA ZBOR FĂRĂ MOTOR

IAȘI, 12 (prin telefon). Cu cea de a VII-a etapă, dus-întors pe traseul Iași — Ruginoasa — Iași (122 km), cîștigată de mureșanul Zoltan Nagyi, s-au încheiat întrecerile ediției a XVII-a a campionatului național de zbor fără motor (cu invitați străini). Maestrul sportului **Mircea Finescu**, zburînd pe planorul de concepție și construcție românească IS-29d s-a clasat pe locul IV în clasamentul final (primul dintre sportivii români) cîștigînd astfel titlul de campion național.

CLASAMENTUL FINAL: 1. Tadeas Wala (Cehoslovacia) 6 754 p, 2. Iaroslav Vaura (Cehoslovacia) 6 739 p, 3. Vitantas Sliumba (U.R.S.S.) 6 203 p, 4. MIRCEA FINESCU 6 200 p, 5. Oleg Passetchnik (U.R.S.S.) 6 117 p, 6. Nicolae Mihăilă 6 034 p, 7. Mihai Bîndea 5 976 p, 8. Zoltan Naghi 5 961 p, 9. Tibor Szentvolgyi (Ungaria) 5 853 p, 10. Petre Zenovei 5 836 p, 11. Valentin Romașcu 5 819 p, 12. Erwin Rosch 5 521 p, 13. Boris Grabcev 5 360 p, 14. Arpad Matta 5 291 p, 15. Ionel Munteanu 5 095 p, 16. Vasile Alexe 5 073 p, 17. Ion Pavel 5 051 p, 18. Emil Iliescu 4 949 p, 19. Janos Szeker (Ungaria) 4 731 p, 20. Ion Otinjac 4 210 p, 21. Ion Iosub 4 160 p, 22. Vasile Coțofană 3 850 p, 23. Gheorghe Savastre 3 689 p, 24. Emil Cirezaru 3 650 p.

DUPĂ „TROFEUL TOMIS" LA VOLEI MASCULIN

ÎN JOCUL ECHIPEI NOASTRE REPREZENTATIVE SE IMPUN SUBSTANȚIALE ÎMBUNĂTĂȚIRI

Tradiționalul turneu internațional masculin de volei al României, dotat cu „Trofeul Tomis", a constituit un bun prilej de verificare pentru echipele participante, majoritatea aflate într-o perioadă de remaniere a sextetelor de bază. Acestea au prezentat mulți jucători tineri, cu reale calități, dar care nu sînt încă rodați pentru competiții maraton.

O compartare foarte bună în acest turneu a avut-o reprezentativa **Uniunii Sovietice**, singura neînvinsă (datorită omogenității și experienței sale), din rîndul căreia au excelat rutinații **Ciulak, Borș, Putiatov, Starunski** etc.

În rest, cu excepția echipei japoneze, la celelalte garnituri s-a reliefat diferența de valoare dintre jucătorii sextetului de bază și „rezerve", precum și dintre voleibaliștii mai vechi și cei tineri introduși în teren.

Deși reprezentativa țării noastre a ocupat un merituos loc secund în acest turneu, nu vom trece cu vederea unele carențe în jocul său, care — așa cum ne declara dr. **Gabriel Cherebețiu**, unul din antrenorii naționalei — pot fi înlăturate, dar numai cu străduanii susținute.

Firește, o apreciere mai completă asupra evoluției voleibaliștilor noștri ne-am format-o abia după ziua a treia, cînd echipa a primit replici mai hotărîte din partea reprezentativelor Cehoslovaciei, U.R.S.S. și Japoniei. În fața acestor adversari, sportivii români au manifestat o seamă de neajunsuri atît de ordin tehnic, cît și în ceea ce privește pregătirea fizică, organizarea în teren, omogenitatea sextetului folosit, sextet care s-a bizuit pe jucători deja consacrați **(Udișteanu, Barta, Oros, Dumănoiu, Duduciuc)** și mai puțin pe tineri, pentru care lipsa experienței competiționale ar fi constituit o scuză.

Așa cum s-a putut constata de-a lungul celor 5 partide, **băieții noștri sînt încă deficitari la executarea serviciilor, la preluarea din serviciu, la blocajul efectuat la atacurile din pase scurte — la care nu se face gruparea suficient de repede — dar mai ales la dublaj**, carență determinantă în pierderea jocului cu formația U.R.S.S. Sovieticii și-au asigurat victoria în special prin mingi puse peste blocaj.

Pentru formarea unei echipe valoroase (în care cei doi veterani, **Udișteanu** și **Barta**, își aduc încă o contribuție substanțială) este nevoie să se corecteze deficiențele existente la jucătorii de bază, să se valorifice mai bine calitățile lui **Dumănoiu, Oros, Duduciuc** care, prin-o pregătire mai bună, pot da un randament superior. De asemenea, aducerea tinerilor (cu care este completat lotul) la nivelul titularilor într-un timp cît mai scurt, ni se pare o necesitate imperioasă.

Eliminarea carențelor semnalate în jocul reprezentativei noastre cere muncă și dăruire la antrenamente și jocuri. Aceasta poate duce la o creștere substanțială a potențialului de joc și mai ales la evoluții constante, fără de care o echipă nu poate emite pretenții la locuri fruntașe în marile competiții internaționale.

Deci, se poate ca echipa României să-și ridice valoarea și să pretindă poziții mai bune în ierarhia voleiului mondial, dar — accentuăm — acest lucru depinde în primul rînd de componenții ei, de modul cum își desăvîrșesc măiestria. Aceasta așteaptă toți iubitorii voleiului de la purtătorii culorilor naționale. Și, sîntem siguri că o îmbunătățire a randamentului echipei este posibilă într-un timp relativ scurt.

Nu putem încheia scurtul nostru comentariu fără a remarca excelenta organizare a acestui turneu de prestigiu, la care și-au adus contribuția federația de specialitate, dar mai ales C.J.E.F.S. Constanța.

Cornel POPA

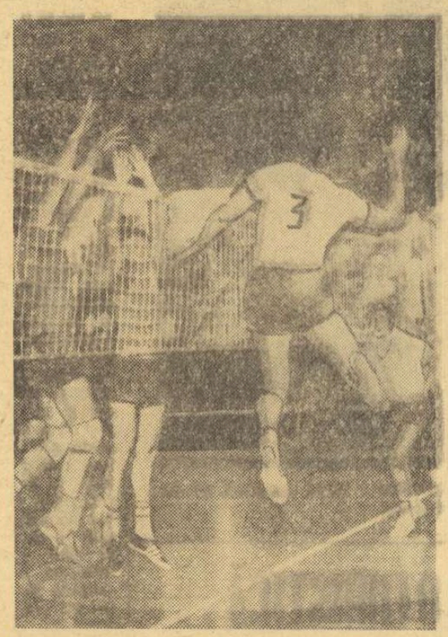

Gyula Bartha, urmărit atent de Laurențiu Dumănoiu, depășește printr-un puternic atac blocajul advers.

THEO MACARSCHI

Colectivul redacției „Sportul" aduce la cunoștință, cu adîncă durere, că în seara zilei de 11 august o moarte fulgerătoare l-a răpit din mijlocul nostru pe colegul Theo Macarschi, șeful secției de fotoreportaj a ziarului.

În sportul românesc, Theo Macarschi a fost o figură binecunoscută, respectată și apreciată. Sportiv de performanță, cu ani în urmă — bun tenisman, schior și jucător de fotbal — el s-a consacrat apoi profesiei de fotoreporter, pe care a practicat-o cu talent, pasiune și devotament, Timp de peste un sfert de veac, numeroasele imagini apărute sub semnătura lui au ilustrat activitatea de educație fizică și sport din țara noastră, marile competiții și întreceri desfășurate în țară și peste hotare, figurile campionilor români.

Theo Macarschi ne părăsește prematur, la 56 de ani, în plină activitate creatoare. Îi vom păstra o amintire caldă și luminoasă.

Transmitem familiei îndoliate condoleanțele noastre.

Incinerarea va avea loc marți 14 august, ora 17, la Crematoriul „Cenușa".

LOTO — PRONOSPORT

Așa arată o variantă cu 13 rezultate exacte la Concursul Pronosport, etapa din 12 august 1973.

I. Dinamo — F.C. Constanța	X
II. Steaua — C.S.M. Reșița	X
III. C.F.R. Cluj — Petrolul	1
IV. Steagul roșu — U.T. Arad	1
V. Jiul — Universitatea Cv.	X
VI. Politehnica Tim. — A.S.A. Tg. M.	1
VII. S.C. Bacău — Rapid	2
VIII. F.C. Argeș — „U" Cluj	1
IX. Poli. Iași — Sp. studențesc	1
X. Flacăra M. — Metalul Buc.	1
XI. C.S.M. Sibiu — Progresul Buc.	X
XII. S.N. Oltenița — Chimia Rm. V.	1
XIII. Victoria Roman — Ceahlăul P.N.	1

FOND DE PREMII: 311.510 lei.

Plata premiilor pentru acest concurs se va face în Capitală din 17 august pînă la 12 octombrie, iar în țară aproximativ din 21 august pînă la 12 octombrie 1973, inclusiv.

NUMERELE EXTRASE LA PRIMA TRAGERE EXTRAORDINARA PRONOEXPRES DIN 12 AUGUST 1973.

FOND GENERAL DE CÎȘTIGURI PENTRU FAZELE I și a II-a (extragerile I—a V-a): 1.856.000 lei (provizoriu).

Cîștigurile de la faza a III-a se suportă **din fondul special al sistemului.**

FAZA I

EXTRAGEREA I: 45 33 12 14 25
EXTRAGEREA a II-a: 21 27 13 40 11
EXTRAGEREA a III-a: 12 4 36 17 29

FAZA a II-a

EXTRAGEREA a IV-a: 44 10 14 9 39 42
EXTRAGEREA a V-a: 5 45 1 31 8 40

FAZA a III-a

EXTRAGEREA a VI-a: 28 40 21 5 29

Plata cîștigurilor de la această tragere se va face după cum urmează:
— În Capitală de la 28 august pînă la 12 octombrie 1973 inclusiv;
— În țară de la 29 august pînă la 12 octombrie 1973 inclusiv.

FOTBAL

IN DIVIZIA B

START FAVORABIL, ÎN GENERAL, GAZDELOR

SERIA I

C.S.M. SUCEAVA — CONSTRUCTORUL GALAȚI 1—0 (0—0). Aproximativ 5 000 de spectatori au asistat la un joc frumos. Unicul gol a fost realizat de Gălăteanu, în min. 55. Bun arbitrajul lui V. Lupu — Roman. **(C. Alexa**, coresp. județean).

OȚELUL GALAȚI — ȘTIINȚA BACĂU 0—0. În ciuda unei dominări și a numeroaselor situații favorabile, gazdele n-au putut întrece pe studenții din Bacău. A condus foarte bine N. Cursaru — Ploiești. **(T. Siriopol**, coresp. județean)

F.C. GALAȚI — C.F.R. PAȘCANI 0—0. Gălățenii au dominat în majoritatea timpului (raport de cornere: 16—1 în favoarea lor), dar înaintașii n-au finalizat nici o ocazie. Foarte bun arbitrajul lui A. Munich — București. **(Gh. Arsenie**, coresp.)

VIITORUL VASLUI — DELTA TULCEA 1—1 (0—1). Joc nervos, în care s-au „evidențiat" mai ales oaspeții. Golurile au fost marcate de S. Constantin (min. 49) pentru Viitorul, Stoicescu (min. 14) pentru Delta. Arbitrul V. Pădureanu — București, a condus foarte bine. **(M. Moga**, coresp.)

PETROLUL MOINEȘTI — METALUL PLOPENI 0—2 (0—0). Victorie meritată a oaspeților. Jucătorii de la Petrolul au evoluat sub valoarea lor. Au înscris: Manole (min. 60) și Rădulescu (min. 67). A condus bine V. Popa — Iași. **(P. Arabagiu**, coresp.)

CARAIMANUL BUȘTENI — C.S.U. GALAȚI 0—1 (0—1). Joc în care s-a făcut risipă de energie, latura spectaculară fiind neglijată. Unicul gol a fost marcat de Bezman (C.S.U.), în min. 30. Slab arbitrajul lui V. Murgășan — București. **(V. Zbarcea**, coresp.)

METALUL MIJA — PROGRESUL BRĂILA 1—0 (1—0). Meciul a plăcut, însă s-au înregistrat și două eliminări: Necula (Metalul) — în min. 75 și Teodorescu (Progresul) — min. 77 pentru proteste la deciziile arbitrului. A înscris: Rontea (min. 6). A condus foarte bine C. Petrea — București. **(Gh. Țîrcă**, coresp.)

VICTORIA ROMAN — CEAHLĂUL P. NEAMȚ 1—0 (0—0). Derbyul județului a revenit formației locale, prin punctul realizat de Neacșu, în min. 57 din 11 m. A arbitrat bine I. Kosuth — Buzău. **(G. Groapă**, coresp.)

CELULOZA CĂLĂRAȘI — GLORIA BUZĂU 2—2 (1—1). Partida a plăcut datorită și faptului că avantajul a alternat de o parte și alta. Golurile au fost realizate de Culea (min. 44). Ene (min. 55, autogol) pentru Celuloza, Stan (min. 41 și 85). Foarte bun arbitrajul lui V. Paladescu — Galați. **M. Stan**, coresp.)

ETAPA VIITOARE (19 august): C.S.U. Galați — C.S.M. Suceava, Ceahlăul P. Neamț — F.C. Galați, Metalul Plopeni — Caraimanul Bușteni, Constructorul Galați — Metalul Mija, Gloria Buzău — Oțelul Galați, C.F.R. Pașcani — Petrolul Moinești, Știința Bacău — Viitorul Vaslui, Progresul Brăila — Celuloza Călărași, Delta Tulcea — Victoria Roman.

SERIA A II-a

CARPAȚI BRAȘOV — C.S. TÎRGOVIȘTE 2—0 (1—0). Brașovenii au depășit în multe situații pe mai experimentații lor adversari. Golurile au fost înscrise de Isăilă (min. 18) și Iacob (min. 67). A arbitrat satisfăcător S. Stăncescu — București. **(C. Gruia**, coresp. județean)

TRACTORUL BRAȘOV — DUNĂREA GIURGIU 2—0 (2—0). Jucătorii de la Tractorul au dominat în majoritatea timpului. A marcat: Trăznea (min. 13 și 22). A condus bine D. Ghețu — București. **(E. Bogdan**, coresp.)

DINAMO SLATINA — ELECTROPUTERE CRAIOVA 2—1 (1—0). Joc frumos, la care au asistat 6000 de spectatori. Autorii golurilor: Zamfir (min. 8), Bidi (min. 47), respectiv Tacoi (min. 65). Foarte bun arbitrajul lui I. Urdea — București. **(C. Ghițescu**, coresp.)

GAZ METAN MEDIAȘ — NITRAMONIA FĂGĂRAȘ 3—1 (0—0). Gazdele au evoluat la un bun nivel. Au înscris: Petrică (min. 49), Căpitan (min. 53), Rădoi (min. 71), respectiv Mocanu (min. 63). N. Barna — Tîrnăveni, a arbitrat foarte bine. **(R. Zamfir**, coresp.)

AUTOBUZUL BUCUREȘTI — METROM BRAȘOV 0—0. Ritm viu în prima repriză. După pauză, bucureștenii au avut mai mult timp inițiativa. În această parte a întîlnirii, înaintașii de la Autobuzul au creat cîteva acțiuni periculoase, dar portarul brașovean Drăgănoiu a rezolvat situațiile critice. A condus nesatisfăcător Fl. Anuțescu — Pitești.

MINERUL MOTRU — METALUL DROBETA TR. SEVERIN 0—1 (0—0). Joc de bun nivel tehnic. Golul a fost realizat de Stan, în min. 70, în urma unei greșeli a apărătorilor de la Minerul. Foarte bun arbitrajul lui N. Stoiculescu — Rm. Vîlcea. **(Gr. Jugănaru**, coresp.)

S.N. OLTENIȚA — CHIMIA RM. VÎLCEA 3—2 (0—1). Ambele formații au dovedit carențe în pregătire, prestînd un joc de slabă factură tehnică. În min. 50, Donose (Chimia) a fost eliminat pentru lovirea intenționată a adversarului. Au marcat: Stanciu (min. 47), Nițu (min. 57), Răducanu (min. 78), respectiv Iordache (min. 43), Gojgaru (min. 65). A condus bine Gh. Vasilescu II — București. **(Gh. Emil**, coresp.)

FLACĂRA MORENI — METALUL BUCUREȘTI 1—0 (0—0). Joc deschis, echilibrat, victoria revenind formației locale, mai insistentă în finalizare. A înscris: Ungureanu (min. 53). A arbitrat foarte bine P. Căpriță — Brăila. **(Gh. Ilinca**, coresp.)

C.S.M. SIBIU — PROGRESUL BUCUREȘTI 0—0. Peste 6000 de spectatori au asistat la un joc slab. În prima parte, bucureștenii au avut inițiativa, iar după pauză gazdele au dominat. A condus Tr. Moarcăș — Brașov. **(I. Ionescu**, corespondent).

ETAPA VIITOARE (19 august): Dunărea Giurgiu — S.N. Oltenița, Metrom Brașov — C.S.M. Sibiu, Metalul București — Carpați Brașov, Chimia Rm. Vîlcea — Dinamo Slatina, Progresul București — Gaz metan Mediaș, C.S. Tîrgoviște — Autobuzul București, Metalul Drobeta Tr. Severin — Tractorul Brașov, Electroputere Craiova — Minerul Motru, Nitramonia Făgăraș — Flacăra Moreni.

SERIA A III-a

F. C. BIHOR — C.F.R. ARAD 1—0 (0—0). Orădenii au dominat aproape 80 de minute, dar acțiunile lor ofensive n-au avut claritate. În minutul 60, Dărăban a transformat penalityul acordat de arbitru, la hențul comis în careu de Cociuban (C.F.R.). A condus foarte bine V. Trifu — Baia Mare. **(I. Ghișa**, coresp. județean)

IND. SÎRMEI C. TURZII — MINERUL ANINA 3—0 (2—0). Gazdele au evoluat la un bun nivel. Oaspeții s-au apărat supranumeric. Golurile au fost realizate de Lorint (min. 21), Hațegan (min. 35) și D. Mocanu (min. 60). A arbitrat foarte bine I. Erdoș — Oradea. **(P. Țonea**, coresp.)

U.M. TIMIȘOARA — METALURGISTUL CUGIR 1—0 (1—0). Timișorenii au construit multe faze frumoase, însă au fructificat doar una, prin Metea, în min. 32. În min. 51, Regep (U.M.T.) a ratat o lovitură de la 11 m. Bun arbitrajul lui A. Crișan — Arad. **(C. Crețu**, coresp.)

ARIEȘUL TURDA — GLORIA BISTRIȚA 2—1 (1—0). Echipa locală a dominat insistent aproape 60 de minute. Autorii golurilor: Neagu (min. 36), Bukos (min. 64), respectiv Pantelimon (min. 69). T. Vass — Oradea, a arbitrat foarte bine. **(P. Lazăr**, coresp.)

VICTORIA CAREI — MINERUL BAIA MARE 2—0 (1—0). Aproximativ 4 000 de spectatori au asistat la un joc frumos, prestat — în special — de localnici. Au marcat: Budai (min. 39) și Vancio (min. 51). Satisfăcător arbitrajul lui A. Pop — Cluj. **(Tr. Silaghi**, coresp.)

MINERUL CAVNIC — C.F.R. TIMIȘOARA 2—0 (1—0). Joc frumos, terminat cu victoria meritată a echipei Minerul. Golurile au fost înscrise de Trifu (min. 3 și 60). A condus bine T. Cimpeanu — Beclean. **(T. Tohătan**, coresp. județean)

MUREȘUL DEVA — OLIMPIA SATU MARE 0—0. Partida a fost, în general, echilibrată. Oaspeții au avut două mari ocazii de a înscrie, însă apărătorii Mureșului, Pule și Marian, au salvat de pe linia porții. Bun arbitrajul lui I. Boroș — Timișoara. **(I. Simion**, coresp.)

TEXTILA ODORHEI — CORVINUL HUNEDOARA 2—1 (2—1). Gazdele au avut perioade îndelungate de dominare. Hunedorenii au jucat deschis, însă înaintașii au sutat rar la poartă. Autorii golurilor: Szavui (min. 11), Laszlo (min. 44), respectiv Lazăr (min. 24). A arbitrat bine I. Banciu — Sibiu. **(A. Pisloga**, coresp.)

VULTURII TEXTILA LUGOJ — OLIMPIA ORADEA 1—1 (1—1). Cu toate că au dominat mai mult timp, localnicii, din cauza ineficacității, s-au mulțumit cu un rezultat de egalitate. Au înscris: Albertuș (min. 44) pentru Vulturii Textila, Steiner (min. 30) pentru Olimpia. A condus bine Gh. Micu — Tg. Jiu. **(C. Olaru**, coresp.)

ETAPA VIITOARE (19 august): Minerul Anina — F.C. Bihor, Metalurgistul Cugir — Textila Odorhei, C.F.R. Arad — U. M. Timișoara, Gloria Bistrița — Minerul Cavnic, Olimpia Satu Mare — Ariesul Turda, C.F.R. Timișoara — Ind. sîrmei Cîmpia Turzii, Olimpia Oradea — Mureșul Deva, Corvinul Hunedoara — Victoria Carei, Minerul Baia Mare — Vulturii Textila Lugoj.

fotbal

SCORURI STRÎNSE, GOLURI PUȚINE ÎN PRIMA ETAPĂ A DIVIZIEI A

OASPEȚII SMULG EGALAREA IN ULTIMELE SECUNDE...

STEAUA 1(1)
C.S.M. REȘIȚA 1(0)

Nu se făcuse încă auzit primul fluier al arbitrului, cînd grupul tinerilor susținători ai formației bucureștene, postat la locul știut, de la tribuna a doua, începuse să agite steagurile roș-albastru în ritmul sunetelor de talangi. Statornicii suporteri ai Stelei salutau, astfel, cu entuziasm juvenil apariția formației favorite, pe gazonul de la „23 August", în acest meci de debut al stagiunii de toamnă pe care, desigur, o doresc din tot sufletul mai fructuoasă decît precedenta.

...Și jocul a început în nota de superioritate a gazdelor, a căror linie de atac, impulsionată de cei doi jucători de la mijloc, Dumitru și Ion Ion, creează în repetate rînduri panică în careul reșițean. Formația oaspete posedă și ea un mijloc de echipă tenace și clarvăzător, dar replica sa ofensivă este lipsită de vigoare și punch, întrucît tînărul vîrf debutant, Căprioru, nu sesizează bunele intenții și realizări tehnice ale lui Beldeanu. După un izolat raid reșițean mai periculos (stopat în min. 25 de Iordache care a ieșit inspirat și curajos), „tribuna a doua" exultă: Pantea este servit pe culoarul lui Kafka, se lansează impetuos și apoi centrează înalt înspre punctul de la 11 m ; **Szabados**, pe fază, se înalță la minge și o trimite cu capul, plasat, în stînga lui Ilieș; portarul reșițean atinge balonul cu vîrful degetelor, dar nu-l poate opri să atingă plasa : 1—0 pentru Steaua, în min. 33.

Steaua controlează ostilitățile și după pauză. Dumitru, aflat într-un frumos duel de „prime viori" cu Beldeanu, se distinge prin măiestria cu care execută diagonale lungi spre Pantea și Szabados care, poate sub influența rezultatului favorabil, nu mai insistă ca în prima repriză. Mai blazat decît toți pare a fi Răducanu, un fin dribleur, lipsit însă de ceea ce se cheamă sete de gol. Așa, de pildă, în min. 80 el are golul în vîrful bocancului dar, deși singur cu Ilieș în poziție favorabilă, preferă o fentă în plus, după care trimite de la 10 m într-unul din stîlpii porții. În loc de 2—0, în ultimele secunde ale partidei va fi 1—1 : Beldeanu execută o pasă în adîncime cu destinația Nestorovici ; ocazionalul vîrf de atac țîșnește pe culoarul lăsat liber de Smarandache și Ciugarin și, apoi, trimite în plasă, pe lîngă Iordache, ieșit în întîmpinare. Defensiva Stelei reclamă poziție de ofsaid la Nestorovici, dar tușierul Oniga a văzut bine, cum N. Ionescu, cu un metru în spate, în apropierea liniei de tușă, îl scosese din ofsaid pe Nestorovici. În culpă în aprecierea poziției afară din joc ni s-a părut a fi, însă, celălalt tușier, Ion Ciolan, care n-a văzut vreo patru ofsaiduri la poarta lui Ilieș. Nu prea în „formă" ni s-a părut și arbitrul de centru, Emil Păunescu, care, în afara unor deficiențe în aprecierea faulturilor, a greșit flagrant nesancționîndu-l nici măcar cu cartonaș galben pe portarul Iordache, vinovat de a-l fi lovit (în min. 40) intenționat pe Florea.

G. NICOLAESCU

Stadion „23 August" ; teren bun ; timp frumos ; spectatori, aproximativ 30 000. Au marcat : SZABADOS (min. 33) și **NESTOROVICI** (min. 90). **Raport de cornere : 6—5. Raportul șuturilor la poartă :** 19—7 (pe spațiul porții : 11—3).

STEAUA : Iordache — Sătmăreanu, Smarandache, Ciugarin, N. Ionescu — DUMITRU, Răducanu, ION ION — Pantea, AGUD, SZABADOS.

C.S.M. REȘIȚA : Ilieș — Rednic, GEORGEVICI, Kiss, Kafka (min. 61 Oleganu) — PUSCAȘ, NESTOROVICI, BELDEANU — Atodiresei, Căprioru (min. 65 Roșca), Florea.

A arbitrat EM. PĂUNESCU (Vaslui) ★★★, ajutat la linie de **T. Oniga** și **I. Ciolan** (ambii din Iași).

Cartonașe galbene : Smarandache, Ciugarin, Dumitru.

Trofeul Petschovschi : 10.

La tineret-rezerve : Steaua — C.S.M. Reșița 1—1 (1—0).

Panică în careul oaspeților. Ilieș, protejat de fundașii săi, reține cu dificultate balonul.

Foto: Paul ROMOȘAN

CONTRAATACURILE ABILE DIN FINALUL PARTIDEI AU „ÎNTORS" REZULTATUL

S. C. BACĂU 1(0)
RAPID 3(0)

BACĂU, 12 (prin telefon).

...Dembrovschi și Răducanu suspendați... Până, accidentat, Boc, rămas la București din cauza unei amigdalite... Mărgășoiu și Florea plecați să-și satisfacă stagiul militar... În acest context, duelul se anunța echilibrat, fiecare echipă temîndu-se mai ales de slăbiciunile sale, cu mult înainte de start. Și neliniștile acestea aveau să fie confirmate de primele secvențe ale partidei, cînd jocul purta amprenta unei neîncrederi, amplificată în special în fazele de careu, acolo unde se cere mult curaj și sînge rece. Gazdele au încercat, firește, să scape de complexul, situației, au căutat de la bun început „golul psihologic", au avut și cîteva ocazii bune (Enescu min. 9, 27, 28 și 42), Munteanu (min. 11), dar a lipsit de fiecare dată acea „țîșnire" de altădată a ofensivei locale care îngenunchia mai orice adversar venit la Bacău. Iar calmul și neinspirația din atacul băcăuan au convenit mult Rapidului care, după ce și-a asigurat defensiva cu linia mediană de trei jucători activi și abili, a forțat și contraatacul, armă atît de tăioasă pentru apărarea lui Sport Club. Pentru că Dumitriu II a avut un moment de mare inspirație (min. 34), țîșnind în careul lui Ghiță cînd toată lumea se aștepta să paseze, dar încercatul portar al gazdelor a respins miraculos, iar șuturile lui Savu (min. 39) și Neagu (min. 45), aflați în poziție foarte bună, au trecut de puțin pe lîngă poartă. Rămîne ca repriza secundă să aducă și acel plus de decizie și încredere, din fazele de poartă, ca echilibrul mediocrității să fie, o dată, frînt...

După pauză, jocul a căpătat tensiune și spectaculozitate. La început „focuri de artificii" în ambele careuri apoi și golul, primul în min. 68. **Munteanu a executat o lovitură de colț, mingea a revenit apoi la el, rămas lîngă linia de fund, în poziție de ofsaid nesemnalizată de tușierul Iliescu. A urmat centrarea lui Băluță și lovitura de cap a acestuia s-a oprit în plasă.** Zadarnice protestele giuleștenilor, dar nu și relansarea lor ofensivă, pentru că **peste patru minute Dumitriu II filtrează o minge în marginea careului băcăuan, apărătorii locali nu sînt atenți, și, cu un șut de la 15 m, este semnată egalarea.** Dar giuleștenii știu să reziste iureșului superficial al gazdelor, gîndesc mai mult, luptă mai mult și obțin pe contraatac o victorie meritată. **În min. 88, Velicu nu îl poate opri pe Neagu și acesta înscrie cu un șut sec de la 11 m, pentru ca în ultimul minut tot el să profite de oprirea lui Volmer, care credea că e ofsaid, și să sprinteze singur în careu, driblîndu-l și pe Ghiță : 1—3.**

Mircea M. IONESCU

Stadion „23 August" ; teren bun ; timp excelent; spectatori circa 10 000. Au înscris : BĂLUȚĂ (min. 68), **DUMITRIU II** (min. 72), **NEAGU** (min. 88 și 90). **Raport de cornere : 8—3. Raportul șuturilor la poartă :** 18—12 (pe spațiul porții : 11—8).

S.C. BACĂU : Ghiță — Volmer, CATARGIU, Velicu, Comănescu — Hrițcu (min. 41: Vătafu), DUȚAN (min. 78 : Sinăuceanu) — Pruteanu, Munteanu, ENESCU, Băluță.

RAPID : IONIȚĂ — Pop, Angelescu, F. MARIN, Codrea (min. 78 Nițâ) — RÎȘNIȚĂ, Savu, M. STELIAN — Năsturescu (min. 72 : Voicilă), DUMITRIU II, NEAGU.

A arbitrat CONSTANTIN GHIȚĂ ★★★★, ajutat la linie cu greșeli de **Nicolae Iliescu** și bine de **Coloman Braun** (toți din Brașov).

Trofeul Petschovschi : 9.

La tineret-rezerve : S.C. Bacău — Rapid 2—3 (1—0).

DOMINARE EVIDENTĂ, SUCCES MERITAT

„POLI" IAȘI 1(0)
SP. STUDENȚESC 0(0)

IAȘI, 12 (prin telefon).

O proaspătă promovată și o supraviețuitoare în „A" s-au întîlnit aici într-o primă confruntare a formațiilor studențești. Confruntare care a dat cîștig de cauză Politehnicii, beneficiară a unui plus de vivacitate la începutul reprizei secunde cînd a și obținut golul victoriei și a avut posibilitatea (anulată de arbitru) de a-și mări avantajul.

Debutul reprizei secunde aparține, evident, ca de altfel și cel al meciului, formației gazdă. Numai că, spre deosebire de începutul partidei, cînd acțiunile de atac ale ieșenilor nu s-au soldat, în pofida șuturilor puternice expediate de Marica și Simionaș, cu goluri, după pauză zeița Fortuna i-a surîs debutantului Ailoaie. **Executînd în min. 46 o lovitură liberă de la 18 m, specialistul ieșenilor, Romilă II, trimite balonul foarte puternic la semiînălțime spre colțul din dreapta lui Suciu și portarul studenților bucureșteni este obligat să respingă în față, acolo unde Ailoaie se afla nemarcat la 6 m. O lovitură cu capul stîngaci executată, dar care tocmai din acest motiv îl păcălește pe Suciu, balonul sărind din pămînt peste ultimul apărător bucureștean : 1—0 pentru Politehnica.** Evident că în acest context atacurile echipei antrenate de Ilie Oană capătă mai multă consistență și aplomb, un minut mai tîrziu ea fiind pe punctul să majoreze scorul. Dănilă este lansat în suprafața de pedeapsă de către Marica și ajuns la marginea careului mic este dezechilibrat de M. Sandu, venit din urmă. Penalty după părerea noastră, neacordat însă de arbitrul Ioan Rus, care acordă — slabă compensare ! — un corner imaginar.

Formația bucureșteană, deși a beneficiat azi de un jucător recunoscut prin simțul golului, Ion Constantin, s-a descurcat mai bine în jocul de cîmp, chiar și noul vîrf de atac fiind vizibil mai mult în aceste faze. Este demn de relevat în acest sens că primul șut pe poartă al echipei din București a survenit de-abia în min. 63, opera unui fundaș. De altfel, și cele mai periculoase acțiuni ofensive ale Sportului studențesc — intervenite în finalul meciului — au avut ca protagonist pe fundașul lateral Tănăsescu.

Paul SĂVESCU

Stadion „23 August" teren denivelat; timp bun ; spectatori aproximativ 10 000. A marcat AILOAIE (min. 46). **Raport de cornere : 8—7, raportul șuturilor pe poartă :** 12—9 (pe spațiul porții 6—3).

POLITEHNICA : COSTAȘ — Anton, STOICESCU, Ianul, Micloș (min. 70 Ciubotaru) — Romilă II, Simionaș — Incze, Marica, Dănilă, Ailoaie.

SPORTUL STUDENȚESC : SUCIU — Tănăsescu, Kraus, M. Sandu, Manea — CHIHAIA, Mândoiu (din min. 78 O. Ionescu), RĂDULESCU — Leșeanu (min. 83 Moldoveanu), I. Constantin, Toiea.

A arbitrat IOAN RUS (Tg. Mureș) ★★★★, ajutat la linie de **Z. Szecsei** (Tg. Mureș) și **C. Prusac** (Botoșani).

Cartonașe galbene : Tănăsescu, M. Sandu și Romilă II.

Trofeul Petschovschi : 9.

La tineret-rezerve : Politehnica — Sportul studențesc 1—0 (0—0).

CRAIOVENII FAC NOI PROMISIUNI

JIUL 1(1)
UNIV. CRAIOVA 2(1)

PETROȘANI, 12 (prin telefon).

A devenit un lucru clar că **Universitatea Craiova** s-a închegat într-o echipă matură, cu personalitate, cu calități suficiente ca să-i poată acoperi pretenții de victorie, chiar în meciurile din deplasare. Nu credem să ne pripim dacă afirmăm că, întocmai ca și în sezonul trecut, ea va juca și în întrecerea actuală un rol de primă mînă printre divizionarele noastre A. Studenții au condus ostilitățile o bună bucată de vreme, au condus 10 minute și pe tabela de marcaj, superioritatea lor provenind dintr-o așezare solidă în teren („libero" temporar, **Deselnicu**, dispecerat pe rază mare **Niță, Oblemenco** rulînd cu **Bălan** calitatea de „spărgător de front"). Am mai văzut la craioveni o dispoziție fizică, o tendință de simplificare a fazelor, pe fondul unui dinamism salutar. **Golul lor a fost marcat de Oblemenco, printr-un șut specific, de la 16 m, cu piciorul sting, adică din poziția cea mai convenabilă cu putință acestuia.**

Jiul a acuzat, acum, la debut, o rigiditate poate explicabilă, cu doi jucători noi în formație și sub o altă baghetă, de care ansamblul învață să asculte total, desigur, odată cu timpul. Ne-a surprins surclasarea componenților săi în promptitudinea intercepțiilor la balon, ca și confuzia în stilul de a juca. Acumulările fizice substanțiale au ajutat însă echipa să domine ușor în repriza secundă, atu care putea fi determinant dacă Roznai (min. 56) nu rata din poziție clară, după o suită de driblinguri strălucite. **Golul egalizator s-a datorat lui Stocker : lovitură liberă executată moale de Mulțescu și reluare fulgerătoare a acestui fundaș inimos, neresemnat cu handicapul impus de Oblemenco.**

Ca și altădată, studenții craioveni au beneficiat de suflul cald al galeriei lor masive, deplasată la **Petroșani** cu gînduri mai bune ca în ocazii precedente. Fair-play-ul ei a surprins plăcut, șocantă fiind doar riposta lui **Naghi**, la faultul de joc comis de **Strîmbeanu**. Dar cartonașul roșu l-a pedepsit expeditiv.

Ion CUPEN

Stadion Jiul ; teren bun : timp frumos ; spectatori aproximativ 10 000. Au marcat : OBLEMENCO (min. 27) și **STOCKER** (min. 37). **Raport de cornere : 6—3. Raportul șuturilor la poartă :** 12—9 (pe spațiul porții : 4—6).

JIUL : ION GABRIEL — NIȚU, Tonca, STOCKER, Dodu — Libardi (min. 82 Cotormani), Naghi — Selimeși (min. 64 G. Stan), Roznai, Mulțescu, Stoian.

UNIVERSITATEA : Oprea — Niculescu, Bădin, DESELNICU, Velea — Strîmbeanu, Balaci (min. 73 Berneanu) — ȚĂRĂLUNGĂ, NIȚĂ, OBLEMENCO, Bălan (min. 80 Pană).

A arbitrat GH. LIMONA ★★★★★, ajutat la linie de **Gh. Manușaride** și **R. Stîncan** (toți din București).

Cartonașe galbene : Deselnicu, Țărălungă, Stocker.

Cartonașe roșii : Naghi.

Trofeul Petschovschi : 8.

La tineret-rezerve : Jiul — Universitatea Craiova 2—3 (1—1).

CAMPIONII NU ȘI-AU GĂSIT CADENȚA...

DINAMO 1(1)
F.C. CONSTANȚA 1(0)

Meciul „nocturnei" de pe stadionul bucureștean „23 August" a început pentru toată lumea prin cunoștința cu noile prezențe în formațiile celor două combatante : Jurcă, Vigu și Lică, la F. C. Constanța, Dudu Georgescu și... Deleanu (trecut pentru prima oară pe postul de fundaș dreapta), la Dinamo.

Constănțenii se încălzesc foarte repede, și timp de cîteva minute vor juca cu dezinvoltură, ținînd mingea mult în posesia lor și chiar atacînd cu curaj reduta apărată de Dinu et comp. După numai 6 minute, Caraman profită de o triplă neînțelegere a apărării dinamoviste, intră în careu, dar trage în pieptul lui Constantinescu, plonjat la picioarele lui. Echipa de pe malul mării se apără sigur (cu Antonescu „libero" în unele faze) și contraatacă mereu, impulsionată de eforturile lui Lică și Tănase.

Dinamo se regăsește greu, apoi începe să domine, de multe ori lăsînd la linia de centru doar doi fundași. D. Georgescu (min. 20), și un minut mai tîrziu Dumitrache, îl supun la primele încercări pe Ștefănescu. Dinamoviștii au o preferință pentru jocul pe aripa dreaptă, de unde încep să curgă una după alta centrări înalte spre fruntile lui Dumitrache și D. Georgescu. De aici, în min. 32, centrează Moldovan, Ștefănescu sare, dar scapă balonul, pe care îl reia **Fl. Dumitrescu**. Antonescu respinge puternic, dar poziția sa (înainte sau după linia de poartă ? !) este foarte greu de apreciat, iar arbitrul Rainea, după ce aruncă o scurtă privire la tușierul Drăgulici, indică centrul terenului. Deci, 1—0 pentru Dinamo, dar constănțenii contestă !

După trei minute, Lică (adevărat argint viu) are o incursiune pînă în careul dinamovist, centrează scurt, dar Mărculescu reia în bară. În min. 44 va fi rîndul fundașului Nistor să șuteze de la 30 m și să obțină... o altă bară.

Repriza secundă confirmă lipsa momentană de formă a echipei dinamoviste. Eforturile lui Dumitrache (mai ales), D. Georgescu și, mai rar, ale lui Dinu sînt remarcabile, dar susținerea pe care le-o acordă coechipierii e palidă. Dominarea — teritorială — bucureșteană continuă, și Dumitrache (min. 56 — cap din plonjon — bară !) și D. Georgescu (min. 80 — șut violent, deviat cu piciorul de Ștefănescu), pot acuza și o oarecare lipsă de șansă. F. C. Constanța, contraatacă mereu periculos, Vigu expediază un șut foarte puternic, aparat greu de Constantinescu (min. 55), Caraman trage peste bară din poziție bună (min. 80), dar în primul rînd trebuie să reținem reușita din min. 56, cînd s-a produs egalarea. Tănase a centrat violent de pe dreapta, Lică a reluat din colțul opus al careului mic, Constantinescu a respins greu, cu un reflex, dar numai pînă la **Mărculescu**, care n-a mai greșit de această dată : 1—1 !

Și astfel, F. C. Constanța a plecat cu un punct meritat, smuls echipei laureate a sezonului trecut.

D. GRAUR

Stadion „23 August" ; teren bun ; timp excelent; spectatori, aproximativ 30 000. Au marcat : FL. DUMITRESCU (min. 32) și **MĂRCULESCU** (min. 56). **Raport de cornere : 3—4. Raportul șuturilor la poartă :** 21—12 (pe spațiul porții : 8—5).

DINAMO : CONSTANTINESCU — Deleanu, Dobrău, Dinu, Lucuța — Sătmăreanu II (min. 46 — Sălceanu), R. Nunweiller — DUDU GEORGESCU, Moldovan, DUMITRACHE, Fl. Dumitrescu (min. 64 — P. Radu).

F.C. CONSTANȚA : Ștefănescu — Jurcă, ANTONESCU, BĂLOȘU, Nistor — VIGU, Oprea — TĂNASE, Mărculescu, Caraman (min. 78 — Turcu), LICĂ.

A arbitrat NICOLAE RAINEA (Bîrlad) ★★★★, ajutat la linie de **V. Neacșu** (Ploiești) și **S. Drăgulici** (Drobeta Tr. Severin).

Cartonașe galbene : Tănase, Moldovan, Lucuța.

Trofeul Petschovschi : 10.

La tineret-rezerve : Dinamo — F.C. Constanța 1—0 (1—0).

ÎN VERVĂ, GAZDELE CÎȘTIGĂ CLAR

STEAGUL ROȘU 2(1)
U. T. ARAD 0(0)

BRAȘOV, 12 (prin telefon).

Steagul roșu a pășit deci, în noua ediție a campionatului cu o victorie. Un succes pe deplin meritat în fața unui adversar, U.T.A., care nu și-a găsit azi deloc cadența, comportarea sa de ansamblu stăruindu-se mult sub nivelul cu care ne-a obișnuit. Aceasta însă nu minimalizează cu nimic victoria stegarilor, care au controlat o mare parte din timp jocul, acționînd sobru în apărare, laborios la mijlocul terenului și manifestînd un grad ridicat de periculozitate în atac, acolo unde aripile Anghel și Györfi au dat mult de furcă lui Popovici și Birău.

Chiar de la începutul partidei gazdele se arată hotărîte să deschidă cît mai repede scorul. În min. 5 asistăm la o combinație de mare finețe, inițiată de Györfi pe aripa stîngă și finalizată de Cadar cu un șut fulgerător de la marginea careului, mingea trecînd milimetric pe lîngă stîlpul din dreapta porții, apărată de Iorgulescu. Peste trei minute, stegarii ratează o nouă ocazie de gol, concepută de același Györfi care centrează puternic pe jos, Pescaru reia, dar Iorgulescu blochează.

În continuare, aspectul jocului este ceva mai echilibrat dar arădenii nu au forța necesară să devină periculoși în ofensivă, paliдele lor atacuri fiind destrămate cu ușurință de masivii fundași centrali Jenei și Olteanu. **Stegarii se regăsesc și în min. 29 deschid scorul : după un reușit „un-doi" purtat între Anghel și Mateescu, ultimul centrează puternic „la firul ierbii" și Pescaru țîșnește dintre adversari și reia sec de la 8 m, mingea poposind în plasă.** În replică, oaspeții par acum ceva mai hotărîți. În min. 40, o acțiune personală a debutantului Trandafilon (care se putea încheia cu gol) este stopată de Jenei care, cu un suprem efort acordă corner. Pînă la pauză, mai notăm șutul din voleu al lui Anghel respins cu dificultate de Iorgulescu.

În partea a doua a întîlnirii, jocul își mai pierde ceva din vigoare. Cu toate acestea Anghel (min. 62) și Cadar (min. 72) au bune ocazii de a majora scorul. **Al doilea gol este înscris în min. 73 în urma unei lovituri libere executată foarte bine de Anghelini, Cadar reluînd cu capul, din plonjon, în poartă.** Pînă la sfîrșitul partidei, nimic deosebit de semnalat, în afara unei acțiuni personale a arădeanului Kun, încheiată cu un șut fulgerător, razant cu bara transversală, care i-a dat emoții lui Adamache și spectatorilor brașoveni.

Gheorghe NERTEA

Stadion Tineretului : teren foarte bun; timp frumos ; spectatori aproximativ 10 000. Au marcat : PESCARU (min. 29) și **CADAR** (min. 73). **Raport de cornere : 4—5. Raportul șuturilor la poartă :** 20—9 (pe spațiul porții : 10—3).

STEAGUL ROȘU : Adamache — ANGHELINI, JENEI, OLTEANU, Rusu — Ghergheli, CADAR — ANGHEL, Pescaru, Mateescu (min. 60 Șerbănoiu), GYÖRFI.

U.T.A. : IORGULESCU — Birău, Schepp, POJONI (min. 75 Purima), Popovici — Domide, GHIȚA, Broșovschi — Axente (min. 66 Munteanu), KUN, Trandafilon.

A arbitrat I. CÎMPEANU ★★★★★, ajutat la linie de **E. Călbăjos** și **I. Țîfrea** (toți din Cluj).

Cartonașe galbene : Popovici.

Trofeul Petschovschi : 9.

La tineret-rezerve : Steagul roșu — U.T.A. 0—0.

PREA MULTĂ NERVOZITATE...

„POLI" TIMIȘOARA 1(0)
A.S.A. TG. MUREȘ 1(1)

TIMIȘOARA, 12 (prin telefon).

Timișorenii au pregătit debutul lor, sau mai bine zis revenirea în prima divizie a țării, ca pe o frumoasă sărbătoare sportivă. 25 000 de spectatori, un stadion splendid, baloane cu fanionalele clubului trimise spre înălțimi, fanfară și flori, au creat acest frumos cadru de la începutul jocului. Am găsit aici un public entuziast, sportiv, dar ceea ce avea să se întîmple pe gazon a fost în contradicție supărătoare cu ceea ce se așteptă. Iată, din start, cînd campionatul abia a început cele două formații (și mai ales A.S.A.) au fost foarte nervoase și de aici, pînă la scenele penibile la care am asistat nu a fost decît un pas ! Protestele la acordarea golurilor din repriza a doua, intrările dure, lipsa de stăpînire, loviliile reciproce (Bölöni și Bojin), au dus la ploaia de cartonașe galbene și roșii, care, credem, va constitui un nedorit record al campionatului în această direcție.

Politehnica a avut „din plecare" inițiativa, dar părea timorată și nu putea concretiza. A.S.A. se arăta decisă să se apere, lăsîndu-i în față doar pe Caniaro și Mureșan. Din min. 13, cînd Bojin a trimis cu capul și Nagel a deviat balonul în bară, gazdele și-au accentuat ofensiva. În minutul următor, Czako a salvat de pe linia porții, iar în min. 24 Bojin și Dima au ratat din nou. **În min. 30 scorul a fost deschis împotriva cursului jocului. Caniaro a driblat 3—4 jucători, și Mureșan, venit din urmă, a șutat cu efect și a înscris lîngă bară, un gol spectaculos.** Apoi, jocul și-a recăpătat fizionomia. Politehnica domina, însă Bungău (min. 40) și Dașcu (min. 41) au ratat goluri ca și făcute.

După pauză, localnicii (profitînd la rîndul lor de un avantaj creat de vîntul usor) s-au instalat în terenul mureșenilor, iar Bojin a reluat seria ocaziilor ratate. Min. 62 : Covalcic șutează de la 20 m, în careu, balonul se lovește de mîna unui apărător, care îi oprește din țîrîe și-i schimbă direcția. Deci 11 m ! Oaspeții se năpustesc spre arbitru, în busculadă Bölöni se lovește cu Bojin și ambii sînt eliminați. Meciul se reia după cinci minute și Bungău transformă penalty-ul : 1—1. După aceea, Nagel respinge excepțional, șuturile din apropiere ale lui Bungău și Dașcu (min. 73), pentru ca în min. 84 un fundaș să înscrie soarta meciului. Pîrvu vine în atac și încheie acțiunea cu un șut la colțul lung. Acesta avea să fie singurul gol necontestat de mureșeni, căci în min. 87 Lața a mărit avantajul echipei sale, dar poziția din care a reluat centrarea lui Maier nu s-a părut a fi fost de ofsaid. Tușierul I. Dancu nu a semnalizat nimic. Iar protestele, iar întreruperi, pentru ca în final Pîrvu să-l îmbrîncească pe Caniaro, fapt pentru care, arbitrul, aproape de fază, l-a eliminat pe timișorean, spunîndu-ne că mureșanul a fost lovit. Așa s-a terminat acest meci, plin de nervozitate, în care Politehnica a atacat mai mult, iar oaspeții au mizat pe apărare și rare contraatacuri, alternate cu trageri de timp.

Constantin ALEXE

Stadion 1 Mai; teren foarte bun ; timp frumos ; spectatori aproximativ 25 000. Au marcat : MUREȘAN (min. 30), **BUNGĂU** (min. 62 din 11 m), **PÎRVU** (min. 84) și **LAȚA** (min. 87). **Raport de cornere : 6—0. Raportul șuturilor la poartă** 18—5 (pe spațiul porții : 12—2).

POLITEHNICA : Catona — Pîrvu Mehedințu, Arnăut, MAIER — SURDAN (min. 63 Lața), Bungău — Dima (min. 46 Șchiopu), DAȘCU, Bojin, Covalcic.

A.S.A. : NAGEL — Szölösi, Kiss, Ispir, CZAKO — Varodi, GRIGORE — CANIARO, Bölöni, Mureșan, Hajnal (min. 46 Naghi).

A arbitrat GH. POPOVICI ★★★★, ajutat la linie de **M. Popescu** și **I. Dancu** (toți din București).

Cartonașe galbene : Caniaro, Grigore, Maier.

Cartonașe roșii : Bojin, Bölöni, Pîrvu.

Trofeul Petschovschi : 10.

La tineret-rezerve : Politehnica — A.S.A. 3—2 (1—1).

PITEȘTENII AU CONDUS MEREU JOCUL

F.C. ARGEȘ 1(1)
„U" CLUJ 0(0)

PITEȘTI, 12 (prin telefon).

Partida dintre F.C. Argeș și „U" Cluj a debutat foarte promițător, într-un ritm viu, cu acțiuni de o remarcabilă cursivitate. Echilibrat în primul sfert de oră, jocul este apoi din ce în ce mai evident stăpînit de către echipa gazdă, care domină, în anumite momente cu insistență, fără a reuși, să obțină — multă vreme — decît o suită de cornere (9—0 la pauză!) Consecință firească a cursului jocului, scorul va fi deschis de-abia în min. 38. **Cîmpeanu îl obstrucționează pe Troi, Pigulea execută (din lateral dreapta) lovitura liberă acordată de arbitru și Vlad, venit inspirat în careul advers, se înalță peste apărătorii clujeni, înscriind cu capul.** La acest gol s-a produs de fapt și prima mare greșeală a fundașilor centrali ai oaspeților, care au ezitat să sară la minge. Pînă la faza respectivă, clujenii reușiseră să se apere foarte bine grupat, supranumeric în situațiile ce reclamau acest lucru, împiedicînd pe gazde să la avantajul dorit. Mai mult chiar, la unul din rarele lor contraatacuri (min. 15) oaspeții se aflaseră destul de aproape de gol, pe care însă Uifăleanu (cel mai percutant atacant clujean) l-a ratat, șutînd pe lîngă poartă din poziție favorabilă.

După deschiderea scorului în ultimele minute (min. 44 și 45) înainte de pauză piteștenii au mai avut două mari ocazii de a înscrie, însă Roșu și respectiv Dobrin au trimis mingea imprecis pe lîngă bara verticală din stînga lui Lăzăreanu.

Repriza secundă a decurs, de asemenea în nota de superioritate teritorială a gazdelor, care și-au creat ocazii de gol numeroase, neputîndu-le însă fructifica, fie din pricina tînărului și extrem de talentatului portar clujean Lăzăreanu (ale cărui intervenții au fost uneori de-a dreptul extraordinare), fie din cauza propriei lor pripeli sau imprecizii.

În această parte a doua a meciului, clujenii au avut sporadice acțiuni ofensive, în care însă s-au dovedit destul de periculoși, fiind uneori aproape de egalare. Situația cea mai favorabilă de a obține punctul visat s-a produs în min. 88 cînd noul introdus în teren, Mureșan, vrînd să dribleze și pe portarul Ariciu a pierdut copilărește mingea, ratînd una din marile ocazii ale meciului.

Scorul final a rămas deci cel stabilit în prima repriză aducînd gazdelor o primă și meritată victorie în această nouă ediție a campionatului.

★

Înainte de începerea meciului de la Pitești, a avut loc decernarea Trofeului Petschovschi acordat de ziarul „Sportul" publicului din orașul cu echipă de Divizia A care a avut cea mai frumoasă comportare în campionatul trecut. Trofeul a fost înmînat tovarășului Valeriu Nicolescu, prim-vicepreședinte al Consiliului popular municipal Pitești, după care un grup de suporteri ai echipei piteștene au făcut cu el un tur al stadionului în aclamațiile miilor de spectatori prezenți în tribune.

Constantin FIRĂNESCU

Stadion „1 Mai"; teren foarte bun ; timp frumos și călduros; spectatori aproximativ 9 000. **A marcat : VLAD** (min. 38). **Raport de cornere : 15—5. Raportul șuturilor la poartă :** 16—5 (pe spațiul porții : 6—2).

F.C. ARGEȘ : ARICIU — Pigulea, BARBU, VLAD, Ivan — Mustățea, M. Popescu — TROI, Dobrin, Roșu (min. 73 Radu), Jercan.

„U" CLUJ : LĂZĂREANU — PORAȚCHI, Pexa, MATEI, Cîmpeanu — Soo (min. 60 Mureșan), Fanea, HURLOI — Uifăleanu, Anca, Barbu.

A arbitrat : AUREL BENTU ★★★★★, ajutat la linie de **C. Dinulescu** și **G. Dragomir** (toți din București).

Trofeul Petschovschi : 10.

La tineret-rezerve : F.C. Argeș — „U" Cluj 2—0 (1—0).

VICTORIE ÎN ULTIMELE SECUNDE!

C.F.R. CLUJ 2(1)
PETROLUL 1(0)

CLUJ, 12 (prin telefon).

Debutul echipei feroviare din Cluj pe propriul său teren a coincis cu o victorie — ce e drept, obținută greu, de-abia în ultimul minut — dar o victorie care, după cum ne spunea antrenorul echipei învingătoare, dr. C. Rădulescu, s-a realizat dificil doar din cauza insuficientei acomodări cu terenul propriu.

În primele minute, și în mare parte din repriza întîi, cei care au inițiativa sînt fotbaliștii din Ploiești. Șuturile lor la poartă au o frecvență rar întîlnită : în cinci minute, șapte șuturi, dintre care șase pe spațiul porții lui Gadjea. De-abia în min. 9, notăm un „lob" al lui Lupu, prima lovitură pe poartă a feroviarilor. Acțiunile ceferiștilor nu au consistență în această parte a jocului, totul se frînge la mijloc. În schimb, Petrolul se vede mai mult. De-abia de prin minutul 25, fotbaliștii din Cluj, acționează ceva mai legat, sînt mai incisivi și **în min. 27, Adam deschide scorul : el trimite mai întîi balonul cu capul în bara din stînga lui Rămureanu, mingea îi revine și înscrie în poarta goală.** Șase minute mai tîrziu, o fază splendidă, aplaudată de numerosul public : Adam contraatacă pe dreapta, centrează și Petrescu trimite balonul cu capul, tot în bară.

Din aceste momente, C.F.R., devine stăpînă pe situație, dar primul minut de după pauză aduce o neașteptată egalitate pe tabela de marcaj : clujenii nici nu se așezaseră bine pe teren, nici nu se încheiase minutul 46 și mingea era în poarta lui Gadjea, un gol aproximativ asemănător cu acela marcat de Adam : **Cuperman înaintează pe extrema dreaptă, pasează paralel cu poarta și Dobre, din același loc din care marcase Adam, trimite în poartă goală : 1—1.** Scorul convine foarte mult fotbaliștilor din Ploiești, care, încearcă totul pentru menținerea rezultatului, inclusiv, repetata trimitere a mingii în aut. Dar, de ce le-a fost frică nu au scăpat și, **în ultimele secunde ale jocului, Adam, „vulpoiul bătrîn", își dă seama că o minge expediată de S. Bretan va trece de Ciupitu, îl lasă pe fundașul ploieștean țintuit, trece pe lîngă el, îi driblează apoi pe Taporea și Crîngașu și înscrie golul victoriei, pe sub Rămureanu.**

O victorie dificilă, dar meritată, o victorie care putea fi mai „rotundă", dacă feroviarii aveau o pregătire fizică mai bună.

Mircea TUDORAN

Stadion C.F.R.; teren bun; timp foarte frumos ; spectatori aproximativ 12 000. Au marcat : ADAM (min. 27 și 90), **DOBRE** (min. 46). **Raport de cornere : 7—4. Raportul șuturilor la poartă :** 17—14 (pe spațiul porții : 7—7).

C.F.R. : Gadjea — LUPU, Dragomir, Vișan, Catona (min. 62, Penzeș) — M. BRETAN, Cojocaru — Bucur (min. 62, S. Bretan), ADAM, Țegean, PETRESCU.

PETROLUL : Rămureanu — Gruber, Tudorie, Crîngașu, Ciupitu — Cozarec, DINCUȚĂ — Cuperman (min. 81, Pisău), DOBRE, PÎRVU (min. 46, Taporea), Zamfir.

A arbitrat MIRCEA BICA ★★★★, la linie (cu greșeli) **Fr. Coloși** și **Șt. Lazăr** (toți din București).

Cartonașe galbene : Zamfir.

Trofeul Petschovschi : 10.

La tineret-rezerve : C.F.R. — Petrolul 3—1 (3—0).

Un frumos succes al junioarelor noastre la tenis de masă

DUBLUL LIDIA ILIE — LIGIA LUPU, CAMPION EUROPEAN

● Sportivii români au mai cucerit două medalii de argint și una de bronz

ATENA, 12 (prin telefon). Campionatele europene de juniori, desfășurate timp de șase zile la Atena, s-au încheiat duminică seara cu un frumos succes al tinerilor noștri jucători de tenis de masă. Ei au cucerit titlul european la dublu fete prin LIDIA ILIE și LIGIA LUPU, precum și medalii de argint la echipe fete și la simplu fete — prin Lidia Ilie. De asemenea, tinerii sportivi români au mai obținut și o medalie de bronz în proba de dublu băieți prin Marin Fîrănescu și Alexandru Buzescu. Rezultatele realizate de juniorii noștri la C.E. ne îndreptățesc să sperăm că tenisul de masă din țara noastră va avea un schimb de ștafetă valoros.

LIDIA ILIE

LIGIA LUPU

Iată rezultatele: **dublu băieți (semifinale): Thorsell, Hafn** (Suedia) **— Fîrănescu, Buzescu (România)** 2—0; Burnazian, Baranov U.R.S.S.) — Constant Birancheau (Franța) 2—0, **Finala:** Thorsell, Hafn (Suedia) — Burnazian, Baranov (U.R.S.S.), 2—1; **dublu fete: (semifinale) LIDIA ILIE, LIGIA LUPU (ROMÂNIA) — Ivasko, Rujinski (Ungaria) 2—0 (10—11); Antonian, Herdman (U.R.S.S.)— Ridlova, Smidova (Cehoslovacia) 2—0; FINALA: LIDIA ILIE, LIGIA LUPU (ROMÂNIA — Antonian, Herdman (U.R.S.S.) 2—1 (21—19, 20—22, 21—17).** De remarcat că sovieticele au condus în primul set cu 18—13, româncele au egalat și au câștigat în final la 19. În setul doi româncele au avut 12—8, apoi au fost conduse cu 20—15. Au egalat reprezentantele noastre la 20, dar au pierdut cu 20—22. În setul trei, foarte disputat, sovieticele au condus cu 14—10, româncele au egalat la 16 și au câștigat la final cu 21—16. **Simplu fete (semifinale): ILIE (ROMÂNIA) — Herdman (U.R.S.S.) 2—1** și Ridlova (Cehoslovacia) — Antonian (U.R.S.S.) 2—1. **Finala: Ridlova — Ilie 2—0 (23—21, 22—20).** Reprezentanta noastră a avut două setbal-uri în primul joc și unul în jocul doi. Finala (băieți): Thorsell (Suedia) — Douglas (Anglia) 2—1.

În ziua a treia a Balcaniadei de înot de la Dubrovnik

SPORTIVII ROMÂNII — 4 TITLURI — DIN NOU ÎN FRUNTEA CLASAMENTULUI

Marian Slavic 4:16,1 — locul I la 400 m liber și 53,3 în ultimul schimb al ștafetei de 4×100 m liber ● Camelia Hoțescu, învingătoare la 200 m bras, o mare revelație ● Anca Groza la al 3-lea succes

DUBROVNIK 12 (prin telefon). Înotătorii români au avut o foarte bună comportare în cea de a treia zi a Balcaniadei, cucerind 4 titluri de campioni (în cele 6 finale disputate) și stabilind noi recorduri ale țării. În urma acestor rezultate — pînă în prezent 8 titluri și 12 recorduri — reprezentativa României a trecut din nou în fruntea clasamentului, avînd înaintea ultimelor 7 probe un avans de 12 puncte înaintea Iugoslaviei.

Din nou, **Marian Slavic** și-a confirmat titlul de cel mai bun înotător din Balcani (pînă în prezent 23 de titluri în 5 ediții). El a câștigat mai întîi cursa de 400 m liber în 4:16,1 (nou rec. balcanic) și apoi a înotat excelent (53,3) în ultimul schimb al ștafetei de 4x100 m liber, purtînd-o spre victorie și un nou record al țării (3:39,0) de foarte bună valoare europeană. Marea surpriză a zilei a furnizat-o tînăra elevă (14 ani) din Ploiești, **Camelia Hoțescu**, care a sosit prima la 200 m bras în 2:53,8 (record personal). În sfîrșit, **Anca Groza** a câștigat fără dificultate și cel de al treilea titlu la actuala ediție în cursa de 200 m delfin (2:27,6). **Eugen Almer** (a pierdut la fotografie locul II în proba de 400 m liber), **Zeno Oprițescu, Ion Miclăuș, Aurel Vițelariu** și **Minola Vasiliade** au adus alte puncte prețioase reprezentativei române.

REZULTATE TEHNICE: **400 m liber (b):** 1. **MARIAN SLAVIC** (R) **4:16,1** (rec. balcanic) — **campion balcanic**, 2. K. Encev (B) 4:16,5 (rec.), 3. **E. Almer** (R) 4:16,5, 4. Teodoropoulos (G) 4:18,0 (rec.), 5. Beristianos (G) 4:24,1, 6. Stoev (B) 4:25,7, 7. Linhart (I) 4:26,6, 8. Pedisici (I) 4:28,1; **400 m liber (f):** 1. **HELEN AVLONITOU** (G) **4:48,5 — campioană balcanică**, 2. Svetlana Pavletici (I) 4:54,0, 3. Savina Ganeva (B) 4:57,3, 4. H. Peiceva (B) 4:57,3, 5. J. Efendici (I) 5:02,4, 6. **E. Cristescu (R) 5:05,0, 7. C. Pănulescu (R) 5:08,4**, 8. Lazaridou (G) 5:08,8; **200 m bras (f):** 1. **CAMELIA HOȚESCU** (R) **2:53,8 (r.p.) — campioană balcanică**, 2. Visnja Petkovici (I) 2:54,2, 3. Maria Vlantousis (G) 2:55,6, 4. **A. Georgescu (R) 2:58,3**, 5. Lanaras (G) 3:00,4, 6. Demendjieva (B) 3:02,0, 7. Plese (B) 3:03,7, 8. Nikolova (B) 3:07,2; **200 m bras (b):** 1. **ANGEL CEAKAROV** (B) 2:33,6 — **campion balcanic**, 2. Z. Divjak (I) 2:35,2, 3. Prokopakis (G) 2:36,7, **4. E. Hempel (R) 2:36,8, 5. O. Resler (R) 2:37,3**, 6. P. Staikov (B) 2:37,3, 7. Hitrec (I) 2:42,0, 8. Morkal (T) 2:42,0; **200 m delfin (f):** 1. **ANCA GROZA** (R) **2:27,6 — campioană balcanică**, 2. Eva Majnarici (I) 2:29,7, 3. Natașa Konstantinidou (G) 2:37,1, 4. **Minola Vasiliade (R) 2:44,0**, 5. J. Slavceva (B) 2:45,2, 6. Karpouzi (G) 2:47,1, 7. Stoiceva (B) 2:48,7, 8. Bjelici (I) 2:52,3; **4x100 m liber (b):** 1. **ROMÂNIA (OPRITESCU 54,7, VIȚELARIU 56,3, MICLĂUȘ 54,7, SLAVIC 53,3!) (record balcanic, record național) — campioană balcanică**, 2. Bulgaria **(Gheorghiev 53,7 în primul schimb, rec. balcanic, rec. național) 3:39,5** (rec.), 3. Iugoslavia 3:41,7, 4. Grecia 3:51,4 (rec.), 5. Turcia 4:06,0.

CLASAMENTE. MASCULIN: 1. **ROMÂNIA** 133 p, 2. Bulgaria 122 p, 3. Iugoslavia 110 p, 4. Grecia 89 p, 5. Turcia 19 p; FEMININ: 1. IUGOSLAVIA 121 p, 2. Grecia 115 p, 3. **România** 110 p, 4. Bulgaria 94 p, 5. Turcia 1 p; GENERAL: 1. ROMÂNIA 243 p, 2. Iugoslavia 231 p, 3. Bulgaria 216 p, 4. Grecia 204 p, 5. Turcia 20 p.

sportul în lume

În turneul internațional de la Martin (Cehoslovacia)

HANDBALIȘTII ROMÂNI AU ÎNVINS ECHIPA UNGARIEI: 19—13

MARTIN, 12 (prin telefon, de la trimisul nostru).

După ce, în cursul dimineții, toate delegațiile participante la marele turneu de handbal masculin organizat în localitate au depus coroane de flori la cimitirul eroilor din oraș, întrecerile au debutat după amiază, programînd în deschidere un meci de mare atracție, așteptat cu deosebit interes de toată lumea. Este vorba de întîlnirea dintre primele reprezentative ale României și Ungariei.

Jocul a început în nota de dominare a echipei noastre, care conducea în min. 9 cu 3—1, dar cîteva pripeli în atac au făcut ca în min. 15 scorul să devină egal: 3—3. Încet, încet, însă, handbaliștii români și-au revenit, organizîndu-și mai bine atacurile și apărîndu-se excelent (acesta a fost, de altfel, principalul atu al echipei noastre), așa încît de la 6—5, scorul a ajuns în min. 35 de 10—5 în favoarea formației române. În această a doua parte a întîlnirii, tinerii noștri jucători au atacat în trombă, cu combinații rapide și cu contraatacuri dese, în mare viteză, așa încît eforturile vizibile depuse de handbaliștii maghiari n-au putut decît să atenueze întrucîtva proporțiile scorului final. Partida s-a încheiat cu un rezultat net favorabil echipei române: 19—13. Cele mai multe goluri pentru formația noastră au înscris: **Kicsid** (5), **Birtalan** (4) și **Tudosie** (3).

Întrucît, în momentul transmisiei începuse abia a doua partidă, urmează să prezentăm cititorilor noștri rezultatele în ziarul de mîine. Programul zilei a doua cuprinde următoarele meciuri: **Cehoslovacia — Cehoslovacia tineret, Bulgaria — România și Ungaria U.R.S.S.**

Călin ANTONESCU

RUGBYȘTII CONSTĂNȚENI ÎNVINGĂTORI ÎN PARTIDA CU RHO MILANO

Pe stadionul de rugby din Constanța, s-a disputat, ieri după-amiază, întîlnirea internațională dintre formațiile **Farul** și **Rho Milano**. Superiori în toate compartimentele sportivii constănțeni au reușit să se impună, în special datorită jocului mai bun pe linia de treisferturi, marcînd numeroase și spectaculoase încercări.

Echipa italiană, mai puțin experimentată, alcătuită din jucători tineri, a încercat — și a reușit de multe ori — să se ridice la valoarea gazdelor, dar nu a putut stăvili acțiunile penetrante ale jucătorilor de la Farul din cauza bagajului redus de cunoștințe tehnico-tactice.

Pentru Farul punctele au fost realizate de **Bucos** (2 încercări, 4 transformări, o lovitură de picior căzută), **Dinu** (2 încercări) și **Mușat, Motrescu, Crăciun, Dumitru, Dărăban** (cîte o încercare), în timp ce pentru formația italiană au marcat **Pasquini** (o încercare) și **Carnovalli** (2 lovituri de pedeapsă, o transformare), scorul final fiind, astfel, de **47—12 (26—3)** în favoarea rugbyștilor constănțeni.

A arbitrat foarte bine **M. Naca.**

C. POPA-coresp. județean

FINIȘ LA INTERZONALUL DE ȘAH DE LA PETROPOLIS

RIO DE JANEIRO, 12 (Agerpres). — Turneul interzonal de șah de la Petropolis (Brazilia) se apropie de finiș, iar lupta pentru ocuparea primelor trei locuri care dau dreptul la calificarea în turneul candidaților devine tot mai dîrză. Runda a 13-a a adus în fruntea clasamentului pe tînărul mare maestru brazilian Costa Mecking care împarte acum primul loc cu Lajos Portisch (Ungaria), ambii cu 8½ puncte și o partidă întreruptă, în timp ce fostul lider, iugoslavul Liubomir Liubojevici ocupă locurile 3—4, împreună cu Efim Gheller (U.R.S.S.), fiecare cu 8 puncte și o partidă întreruptă. Urmează cehoslovacul Vlastimil Hort — 8 puncte și Lev Polugaevski (U.R.S.S.) 7½ puncte și două partide întrerupte. Se pare că dintre acești șase concurenți se vor alege cei trei jucători calificați pentru meciurile turneului candidaților la titlul mondial. În runda a 13-a, Mecking, cu piesele albe, l-a învins în 38 de mutări pe Florin Gheorghiu, care se află pe locul 15 cu 4½ puncte. Au mai obținut victorii Portisch la Byasas și Gheller la Hug.

BALCANIADA DE SĂRITURI

MELANIA DECUSEARĂ [la platformă], A TREIA VICTORIE ROMÂNEASCĂ

ZAGREB, 12 (prin telefon). Seria succeselor reprezentanților României, la Balcaniada de sărituri rezervate seniorilor, a fost continuată prin victoria maestrei sportului **Melania Decuseară** la platformă (10 m). Manifestînd o formă deosebită, executînd salturile într-o manieră care a smuls ropote de aplauze din partea publicului, multipla campioană a României și-a învins detașat adversarele. Ea a condus încă de la prima săritură și, treptat, s-a distanțat, în special la ultimele execuții, mai dificile, mai spectaculoase, pentru care se acordă cel mai mare punctaj. În felul acesta, Melania Decuseară reeditează performanța obținută anul trecut, la Sofia, și îmbogățește panoplia cu medalii balcanice cucerite la ediția „Zagreb" a competiției (anterior, Sorana Prelipceanu și Gerhard Fabich învinseseră la trambulină). Medalia de argint a revenit unei alte reprezentante a României, tînăra **Angela Popescu**, care s-a luptat de la egal cu Antonia Mitkova (Bulgaria) și pe care a întrecut-o datorită plusului de siguranță la sălturile cu grad de dificultate ridicat.

Clasamentul probei: 1. **MELANIA DECUSEARĂ (ROMÂNIA)** 260,10 p — **campioană balcanică**, 2. Angela Popescu (România) 245,96 p, 3. Antonia Mitkova (Bulgaria) 236,58 p.

În „Cupa Prietenia" la handbal (tineret)

ECHIPA FEMININĂ A ROMÂNIEI — PE LOCUL I

La Deva și Hunedoara s-au încheiat ieri întrecerile din cadrul celei de a VIII-a ediții a „Cupei Prietenia", turneu internațional de handbal la care s-au aliniat reprezentativele de tineret (fete și băieți) ale **Ungariei, Iugoslaviei, Bulgariei** și **României.** În întrecerile fetelor, ultima zi a adus o mare surpriză — înfrîngerea formației Ungariei de către cea a Bulgariei. Tinerele handbaliste bulgare au obținut victoria cu 13—12 (10—7). În cel de-al doilea meci, reprezentantele țării noastre au pierdut întîlnirea cu echipa Iugoslaviei la scorul de 9—11 (4—7). În pofida acestui eșec, **echipa României s-a clasat pe primul loc în clasamentul final,** fiind urmată, în ordine, de formațiile Iugoslaviei, Ungariei și Bulgariei.

În întrecerile băieților, desfășurate la Deva, ultima rundă a adus următoarele rezultate: *Ungaria — Bulgaria* 23—18 (11—13) și *România — Iugoslavia* 9—9 (3—5)! Clasamentul final: *1. Iugoslavia, 2. Ungaria, 3. România, 4.* Bulgaria.

Golgeterii turneelor au fost Dragița Palaversa (Iugoslavia) cu 23 de goluri — la feminin și Ory Peter (Ungaria) cu același număr de goluri la masculin. Trofeele fair-play au revenit echipelor Bulgariei la fete și României la băieți.

Ion VLAD-coresp.
ION SIMION-coresp.

„Cocoșul" american Mike Hess — cunoscut spectatorilor din România din recentul turneu al echipei de box a S.U.A. — a învins prin k.o. în prima repriză pe vest-germanul Hans Mertens (dreapta), în cadrul unui meci disputat zilele trecute la New York.
Telefoto: A.P. — AGERPRES

NĂSTASE — ORANTES ÎN FINALĂ LA CINCINNATI

NEW YORK, 12 (Agerpres). — Finala probei de simplu bărbați din cadrul turneului internațional de tenis de la Cincinnati (Ohio) se va disputa între campionul român Ilie Năstase și spaniolul Manuel Orantes. În semifinale, Ilie Năstase l-a învins cu 7—5, 6—3 pe iugoslavul Nikola Pilici, iar Manuel Orantes l-a întrecut cu 6—3, 6—1 pe americanul Jimmy Connors.

Concursul feminin s-a încheiat cu victoria jucătoarei australiene Evonne Goolagong, care a câștigat cu 6—2, 7—5 finala susținută cu americana Chris Evert.

BALCANIADA DE BASCHET A JUNIORILOR: ROMÂNIA — TURCIA 51—62

BOTEVGRAD, 12 (prin telefon, de la corespondentul nostru TOMA HRISTOV). În ziua a patra a campionatului balcanic de baschet rezervat echipelor de juniori, au fost înregistrate următoarele rezultate: **România-Turcia** 51—62, **Iugoslavia — Grecia** 63—62, **Bulgaria A — Bulgaria B** 74—41 (neoficial).

HALTEROFILII FRANCEZI LA C. M. DIN CUBA

PARIS, 16 (Agerpres). — La campionatele mondiale de haltere din Cuba (12—23 septembrie), Franța va fi reprezentată de doi sportivi. Vor face deplasarea la Havana Serge Stresser (categoria muscă) și Roland Chavigny (categoria ușoară).

La sosirea pe aeroportul San Francisco, lotul de tenis al României a fost salutat de cel mai tînăr membru al echipei S.U.A. Erik van Dillen. În jurul său, în telefotografie (de la stînga): Toma Ovici, căpitanul nejucător Cristea Caralulis și Ionel Santei.
Telefoto: A.P. — AGERPRES

CAMPIONATE DE FOTBAL ÎN EUROPA

U.R.S.S.: Ararat Erevan în frunte

Rezultate înregistrate în campionatul unional: **Zaria Voroșilovgrad — Spartak Moscova** 2—0; **TSKA Moscova — SKA Rostov pe Don** 3—1; **Dinamo Kiev — Dinamo Minsk** 4—0; **Dinamo Moscova — Pahtakor Tașkent** 1—1 (în urma executării loviturilor de la 11 m: 6—5); **Dnepropetrovsk — Dinamo Tbilisi** 0—0 (în urma executării loviturilor de la 11 m: 4—2); În clasament conduce formația **Ararat Erevan**, cu 24 p, urmată de **Dinamo Kiev** — 21 p și Dinamo Moscova — 20 p.

FRANȚA: Lens și St. Etienne — 4 puncte după două etape

Campionatul Franței a continuat cu desfășurarea jocurilor etapei a 2-a. Rezultatele înregistrate: **Nimes — Sochaux** 1—1; **Troyes — Lyon** 1—2; **St. Etienne — Metz** 2—0; **Reims — FC Paris** 4—0; **Sedan — Rennes** 1—1; **Nantes — Monaco** 2—1; **Strasbourg — Angers** 2—2; **Nancy — Bastia** 2—0; **Bordeaux — Marseille** 0—0; **Nice — Lens** 2—4. În clasament **Lens** și **St. Etienne** cu 4 puncte.

R. F. GERMANIA: Start victorios pentru campioni

În prima etapă a campionatului, campioana **Bayern München**, a dispus de **Fortuna Düsseldorf** cu 3—1, iar **Borussia Mönchengladbach** (fără Netzer — acum la Real Madrid) de **Fortuna Köln** cu 3—1. Alte rezultate: **M.S.V. Duisburg — Hanovra** 1—1, **Kickers Offenbach — Rotweiss Essen** 1—1, **F.C. Kaiserslautern — Werder Bremen** 2—2, **V.f.B. Stuttgart — Schalke** 3—0, **V.f.L. Bochum S.V. — Wuppertal** 2—1.

În cursul săptămînii s-a desfășurat la Mönchengladbach meciul amical dintre Borussia, din localitate, și Real Madrid, încheiat cu victoria echipei vest-germane (4—1). Cu acest prilej, Netzer (pînă acum la Borussia) a evoluat în nouă sa formație, Real Madrid. În imagine, Bonhoff, Danner (Borussia), Velasquez (autorul singurului gol al oaspeților) și portarul vest-german Kleff.
Telefoto: A.P. — AGERPRES

AGENDA SĂPTĂMÎNII

13—17	YACHTING	Campionatul mondial al clasei Jolle 470, la **Kiel.**
13—19	TENIS	Turnee pentru Marele Premiu — F.I.L.T., la **Indianopolis** și **Merrion (S.U.A.).**
15—19	POLO PE APĂ	Campionatul european pentru juniori, la **Duisburg (R.F.G.).**
15—25		Universiada, '73 la **Moscova.**
17—19	TIR	Concurs dotat cu „Talerul de aur", la **Wiesbaden.**
18	FOTBAL	Australia — Iran, în preliminariile C.M. (finala grupei B, meci tur, a zonei Asia — Oceania), la **Sydney.**
18—19	ÎNOT	Cupa Europei: bărbați: grupe la Berlin, Bratislava și Atena; femei: grupe la Utrecht (Olanda), Renens (Elveția) și Atena.
18—20	TENIS	S.U.A. — România, finala interzonală a Cupei **Davis, la Alamo (California).**
19	AUTO	Marele premiu al Austriei (formula I), la Zeltweg.
	FOTBAL	Zair — Ghana, meci retur în preliminariile C.M. (turul III — zona Africii), la **Kinshasa.**
	MOTO	Marile premii ale Olandei (clasa 500 cmc) și Suediei (clasa 250 cmc).
19—25		Congresul internațional a Federației pentru educația fizică și sportul feminin, la **Teheran.**

ECHIPA OLANDEI PENTRU C.M. DE ÎNOT

HAGA, 12 (Agerpres). — La prima ediție a campionatelor mondiale de natație, programată în luna septembrie la Belgrad, Olanda va fi reprezentată de 11 înotătoare și un înotător. Lotul feminin are în frunte pe multipla recordmană Enith Birgitha, care va lua startul în probele de 100 m liber, 100 m și 200 m spate și ștafeta de 4x100 m liber. Mai fac parte din lot Hansje Bunschoten, Josien Elzerman, Jose Damen, Yolanda Aggenbach, Veronica Stel, Lunda Faber, Aliette Riet și Anette Segaar. La întrecerile concursului masculin va participa Karim Ressang (100 m spate).

DE LA LUPTĂTORI AȘTEPTĂM O EVOLUȚIE LA ÎNĂLȚIMEA REPUTAȚIEI LOR!

(Urmare din pag. 1)

cese prestigioase. Ne referim, în primul rînd, la *Gheorghe Berceanu* — campionul olimpic al categoriei sale, campion mondial în 1969 și 1970, posesor al titlurilor continentale la ultimele trei ediții. Cu alte cuvinte, din „vitrina" sa de aur lipsește doar o medalie a Universiadei! Față de evoluția de la C.E. ne putem exprima părerea că Berceanu are prima șansă de a obține medalia de campion mondial universitar. El a dispus în capitala Finlandei de luptătorul sovietic Vladimir Netvetaev într-o manieră categorică. Dar, de data aceasta, principalul adversar al lui Berceanu — Netvetaev, sau un alt redutabil luptător sovietic — va concura în fața suporterilor săi...

Dintre ceilalți luptători din echipa de greco-romane, au șanse — după părerea noastră — să cucerească medalii și *Nicu Gingă* — noul campion mondial de juniori la categoria 52 kg — *Victor Dolipschi* — medaliat cu bronz la J.O. de la München și la C.E. de anul trecut — cît și *Ion Păun* — clasat pe locul 6 la Olimpiada münchenează, și aflat în evidentă ascensiune de formă, care stăpînește o suită de procedee tehnice cu mare eficiență — dublu-salturile, tururile de cap fulgerătoare ș.a. Între primii 6 la categoriile lor, pot ajunge și *Nicolae Neguț, Adrian Popa* și *Mihai Boțilă*, cît și ceilalți luptători selecționați.

Neîndoios, confruntările de lupte libere se anunță mult mai grele pentru sportivii români, ceea ce a făcut ca federația de specialitate să înscrie concurenți numai la 4 categorii de greutate. Dificultatea competiției constă în faptul că pe lîngă valoroșii sportivi sovietici, pe saltelele din sala de atletism a Institutului de cultură fizică (din parcul Sokolniki) se vor afla, în cursă pentru primele locuri, concurenți din numeroase țări care dispun de luptători reputați în arena mondială, spre deosebire de greco-romane, dominate net de europeni.

Luptătorul nostru *Vasile Iorga*, medaliat cu bronz la J.O., C.M. și C.E. din ultimii ani, poate — și, după cum ne-a declarat zilele trecute — dorește nespus de mult să se înapoieze de la Moscova cu o prețioasă medalie a Universiadei. Noi îi dorim atît lui Iorga cît și tuturor celorlalți luptători români mult succes la apropiatele confruntări din capitala Uniunii Sovietice.

TELEX ● TELEX ● TELEX ● TELEX

În prima zi a campionatelor de atletism ale Poloniei, care se desfășoară la Varșovia, cunoscuta sprinteră Irena Szewinska a cîștigat proba de 100 m plat, cu timpul de 11,1. În proba similară masculină, victoria a revenit lui Nowosz, cronometrat în 10,2. Joachimowski a terminat învingător în proba de triplu-salt, cu 16,89 m, iar Wodszinski s-a clasat pe primul loc în cursa de 110 m garduri, cu rezultatul de 13,8. Alte rezultate: 400 m feminin: Kacperczik — 52,9; aruncarea greutății feminin: Hewinska — 18,27 m: 1 500 m feminin: Dobjinska — 4:22,5.

■

Desfășurat la Namur, „Marele Premiu al Belgiei" la motocros (clasa 500 cmc) a fost cîștigat de sportivul vest-german Willy Bauer, care a totalizat în două manșe 2 puncte. L-au urmat în clasament belgienii Roger de Coster — 5 p, Jaak van Velthoven — 7 p și olandezul Gerrit Wolsing — 8 p.

Turneul masculin de baschet de la Varșovia s-a încheiat cu victoria selecționatei studențești a Canadei — 6 p, urmată de reprezentativa Poloniei — 4 p și selecționatele studențești ale Poloniei — 2 p și Franței — 0 p. În ultima zi a competiției s-au înregistrat următoarele rezultate: Canada — Selecționata studențească a Poloniei 74—72 (54—42); Polonia — Franța 103—73 (46—37).

■

În semifinalele turneului feminin de tenis de la Nashville (Tennessee), Billie Jean King a întrecut-o cu 6—1, 4—6, 6—4 pe jucătoarea franceză Françoise Durr. Acesta a fost primul set pierdut de către cunoscuta campioană americană în cele șase turnee disputate după cîștigarea concursului de la Wimbledon. Cea de-a doua semifinală: Rosemary Casals (SUA) — Margaret Court (Australia) s-a întrerupt în primul set din cauza timpului nefavorabil.

După disputarea a 6 etape, în Turul ciclist al Portugaliei continuă să conducă cățerul portughez Joaquim Agostinho, urmat la 13:09 de compatriotul său Fernando Mendes și la 13:22 de spaniolul Jesus Manzaneque. Etapa a 6-a s-a desfășurat în două semietape. Prima (Figueira da Foz-Porto — 144 km) a revenit spaniolului Jose Viejo Gomez, iar cea de-a doua (contracronometru individual) a fost cîștigată de Juan Zurano (Spania), cronometrat pe distanța de 6 km în 8:35.

■

Federația vest-germană de specialitate a comunicat lotul de sportivi care va face deplasarea la campionatele mondiale de haltere, programate în luna septembrie la Havana. Din lot fac parte trei sportivi: Rudolf Mang (categoria supergrea), Dieter Westfal (categoria grea) și Rolf Misler (categoria semigrea).

ȘTIRI REZULTATE

● **Echipa Slask Varșovia,** a jucat la **Berlin** cu formația locală **Dynamo** pe care **a învins-o cu 3—2 (0—1)** prin golurile marcate de Kwiatkowski — 2 și Wezarek. Punctele gazdelor au fost realizate de Carow și Stobernack.

● **În cadrul unei ședințe** care a avut loc vineri seara, la Zürich, Federația internațională de fotbal (FIFA) a confirmat că meciul dintre selecționatele **Europei și Americii de Sud** va avea loc la 31 octombrie, la Barcelona. Confederația sud-americană de fotbal a trimis o telegramă prin care acceptă data jocului.

● **La San Francisco s-a disputat meciul demonstrativ** dintre echipa reprezentativă **a Poloniei și o selecționată a SUA.** Fotbaliștii polonezi au obținut victoria cu scorul de 4—0 (1—0).

● **Echipa CF Barcelona,** aflată în turneu în Olanda, a susținut un meci cu formația **PSV Eindhoven.** Gazdele au terminat învingătoare cu scorul de 1—0 (0—0), prin golul marcat în minutul 37 de Rene van Kerkhof.

Redacția și administrația: București, str. Vasile Conta nr. 16; telefoanele: centrală 11.10.05, secția corespondenți 11.51.09, interurban 12 și 286; telex: sportrom buc. 180, Tiparul „I. P. „Informația", București 40.368

Biblioteca [illegible]
Tîrgu-Mureş

PROLETARI DIN TOATE ŢĂRILE, UNIŢI-VĂ!

Sportul

ZIAR AL CONSILIULUI NAŢIONAL PENTRU EDUCAŢIE FIZICĂ ŞI SPORT

ANUL XXIX — Nr. 7504 | 4 PAGINI 30 BANI | Marţi 14 august 1973

ÎN ÎNTÎMPINAREA MARII SĂRBĂTORI

PESTE 6000 DE TINERI BUCUREŞTENI SE PREGĂTESC CU ENTUZIASM PENTRU TRADIŢIONALA DEFILARE A SPORTIVILOR

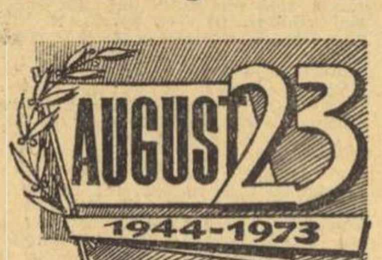

Minunatelor fapte de muncă şi succeselor remarcabile prin care oamenii muncii din ţara noastră îşi scriu, cu mîndrie, raportul pentru 23 August, zecile de mii de tineri sportivi ai patriei le adaugă, plini de recunoştinţă faţă de partid, nenumărate realizări obţinute în îndeplinirea sarcinilor de onoare şi răspundere cuprinse în Hotărîrea Plenarei C.C. al P.C.R. din 28 februarie — 2 martie a.c., cu privire la dezvoltarea continuă a educaţiei fizice şi sportului.

Printre acţiunile de amploare prin care mişcarea noastră sportivă se pregăteşte să cinstească sărbătoarea lui 23 August, se înscrie, cu toată semnificaţia ei, defilarea coloanei de sportivi bucureşteni prin faţa tribunei oficiale, în prezenţa conducătorilor iubiţi ai partidului şi statului. Devenită tradiţională, această manifestare sportivă de amploare exprimă de fiecare dată un omagiu însufleţit adus la marea sărbătoare partidului, secretarului său general, tovarăşul **NICOLAE CEAUŞESCU**, pentru grija părintească cu care este înconjurată mişcarea de educaţie fizică şi sport din ţara noastră, pentru crearea condiţiilor şi asigurarea tuturor posibilităţilor de progres şi afirmare.

În aceste zile care ne apropie tot mai mult de aniversarea gloriosului eveniment de importanţă istorică în viaţa patriei şi a poporului, peste 6000 de tineri din Capitală se pregătesc intens, cu un mare entuziasm, pentru ca — la 23 August — exerciţiile, demonstraţiile, carele alegorice, întreaga defilare a coloanei de sportivi să cunoască o reuşită deplină.

Vom revedea şi în acest an acele frumoase şi emoţionante tablouri ale dragostei şi recunoştinţei, realizate prin alăturarea a mii de trupuri şi inimi. Vom urmări mari ansambluri, cuprinzînd sportivii din sectoarele şi cluburile bucureştene. Îi vom aplauda cu căldură, la fel ca şi altădată, pe pionieri, elevi, studenţi, tineri sportivi — începători sau performeri, campioni şi recordmani ai ţării, campioni şi laureaţi la cele mai importante competiţii internaţionale — olimpice, mondiale sau europene.

Filmul defilării sportivilor va cuprinde, de data aceasta cîteva momente deosebite, ele exprimînd — firesc — cel mai însemnat eveniment petrecut în ultimul an în întreaga viaţă sportivă a ţării, apariţia Hotărîrii Plenarei C.C. al P.C.R. din 28 februarie—2 martie, document de partid care a făcut o amplă şi profundă analiză a mişcării sportive, stabilind totodată, cu precizie şi claritate, orientările şi direcţiile viitoare de activitate. Mai multe dintre tablourile şi „reprizele" pe care tinerii bucureşteni le pregătesc cu atîta rîvnă în aceste zile sînt dedicate sportului de masă, pledoarii pentru frumuseţea dar şi utilitatea practicării de către toţi cetăţenii a formelor simple de mişcare în aer liber, de educaţie fizică — gimnastică de înviorare şi gimnastică la locul de muncă, turism şi cicloturism, activităţi recreative şi de agrement, toate exprimînd şi evidenţiind succesele obţinute, dar şi sarcinile de viitor, în domeniul atît de important al sportului de masă.

Cu aceeaşi grijă şi pasiune sînt pregătite şi numeroase „reprize" care prezintă bilanţul bogat şi strălucitor al performanţelor, al titlurilor şi medaliilor cucerite de sportivii români pe toate meridianele lumii, bilanţ pe care-l dorim completat cu succese de prestigiu la marile competiţii care urmează şi, îndeosebi, la Jocurile Olimpice din 1976.

Dan GÂRLEŞTEANU

O FRUMOASĂ VICTORIE A ÎNOTĂTORILOR NOŞTRI

SELECŢIONATA ROMÂNIEI, DIN NOU CAMPIOANĂ BALCANICĂ

● Marian Slavic şi Anca Groza — liderii selecţionatei noastre ● Eugen Almer — eroul zilei a IV-a ● Lavinia Donia (200 m spate) şi Dietmar Wetterneck (400 m mixt) cîştigători în ultima reuniune ● Echipa masculină a ţării — pe locul I în clasamentul parţial ● Bilanţul înotătorilor români: 10 titluri şi 16 recorduri naţionale

DUBROVNIK 13 (prin telefon). Înotătorii români au avut o comportare foarte bună şi în ultima zi a Balcaniadei, obţinînd alte două titluri şi stabilind 5 noi recorduri naţionale. Datorită efortului deosebit depus de cîţiva dintre reprezentanţii noştri (Marian Slavic, Eugen Almer, Anca Groza, Ion Miclăuş, Camelia Hoţescu, Lavinia Donia, Zeno Opriţescu, Dietmar Wetterneck, Adrian Horvat, Minola Vasiliade) selecţionata României a reuşit să reintre în posesia titlului de campioană balcanică, pierdut anul trecut la Sofia şi să se claseze pe locul I şi în clasamentul separat al întrecerilor masculine. Bilanţul sportivilor noştri — 10 titluri şi 16 recorduri naţionale (în 29 de probe) este foarte bun, mai ales că — o confirmă în primul rînd cele 11 recorduri balcanice — la Dubrovnik, specialiştii au fost martorii celei mai disputate ediţii din istoria Balcaniadelor.

MARIAN SLAVIC

Veritabilul erou al formaţiei noastre, în ultima reuniune, a fost, fără îndoială, **Eugen Almer**. Luînd startul în cursa de 1500 m liber, el a condus în permanenţă talonat îndeaproape de grecul **D. Teodoropoulos**. Cei doi sportivi au sosit în acelaşi timp stabilind cu 16:52,5 un nou record balcanic şi noi recorduri naţionale. Arbitrii (5 la 2) l-au preferat învingător pe **Teodoropoulos**. Patruzeci de minute mai tîrziu, Almer a fost prezent şi la startul dificilei curse de 200 m delfin. Cu preţul unor eforturi deosebite, reprezentantul nostru s-a clasat din nou pe locul secund, cu un nou record al ţării: 2:13,8.

Revanşîndu-se pentru înfrîngerile suferite în zilele anterioare, **Lavinia Donia** (2:34,1 — 200 m spate, record de junioare) şi **Dietmar Wetterneck** (4:52,5 — 400 m mixt) au adus echipei succese preţioase. În continuu progres, tînărul **Adrian Horvat** (16 ani) s-a clasat pe locul III la 200 m spate în urma fraţilor Miloş, corectînd recordurile de seniori şi juniori: 2:16,5. În sfîrşit, **Anca Groza**, puţin marcată de eforturile anterioare nu a obţinut decît medalia de argint în cursa de 400 m mixt, corectîndu-şi propriul record naţional cu două secunde: 5:30,0.

EUGEN ALMER

ANCA GROZA

REZULTATE TEHNICE: 1 500 m liber: **1. DIMITRIOS TEODOROPOULOS** (G) **16:52,5 (rec. balcanic, rec. naţional) — campion balcanic, 2. E. Almer (R) 16:52,5 (rec. balcanic, rec. naţional)**, 3. K. Encev (B) 17:00,9, 4. Pandev (B) 17:43,5, 5. Milovanovici (I) 17:49,7, 6. Pedisici (I) 18:01,7, 7. Daras (G) 18:05,3, 8. **D. Naghi (R) 18:06,4**; **800 m liber (f): 1. HELEN AVLONITOU (G) 9:54,3 (rec. balcanic) — campioană balcanică**, 2. Svetlana Pavletici (I) 10:06,3, 3. Savina Ganeva (B) 10:10,5, 4. Para (G) 10:12,5, 5. M. Gasparici (I) 10:24,4, 6. **E. Cristescu (R) 10:27,1**, 7. **C. Pănulescu (R) 10:27,1**, 8. Paruseva (B) 10:45,5; **200 m spate (b): 1. NENAD MILOŞ (I) 2:11,8 (rec. balcanic) — campion balcanic**, 2. P. Miloş (I) 2:12,7, 3. **A. Horvat (R) 2:16,5 (rec. naţional de seniori şi juniori)**, 4. Koskinas (G) 2:18,7, 5. Petrov (B) 2:19,2, 6. Mladinov (B) 2:20,0, 7. **Nuţeanu (R) 2:22,4**, 8. Kapralos (G) 2:22,4; **200 m spate (f): 1. LAVINIA DONIA (R) 2:34,1 (rec. de junioare) — campioană balcanică**, 2. Nataşa Konstantinidou (G) 2:36,1, 3. Paunova (B) 2:36,2, 4. A. Beristianou (G) 2:37,9, 5. Iordanova (B) 2:37,9, 6. Sarac (I) 2:41,0, 7. Ocan (T) 2:43,3, 8. Porenta (I) 2:45,1, 9. **I. Horvath (R) 2:47,9; 200 m delfin (b): 1. VASIL**

(Continuare în pag. a 4-a)

SPORTIVII NOŞTRI AU PLECAT IERI LA MOSCOVA, ORAŞUL UNIVERSIADEI '73

PARTICIPARE ROMÂNEASCĂ LA 6 SPORTURI, CU HOTĂRÎREA DE A URCA PE PODIUMUL MEDALIILOR

Aspect de la plecarea voleibaliştilor şi a reprezentanţilor scrimei.

Marile preparative în vederea startului în competiţia mondială a studenţilor de pretutindeni — Universiada — s-au încheiat. Se apropie ora debutului, cu emoţiile şi speranţele inerente. Mîine, la Moscova, gazda celei de a VII-a ediţii a Jocurilor Universitare de vară, se va ridica cortina şi pe scenă vor apare primii concurenţi. Ca orice competiţie mondială, la care se întîlnesc cunoscuţi performeri, Universiada stimulează dorinţe, orgolii şi ambiţii, cere concentrare deplină, încordare supremă, angajament total. La tensiunea generată de acest grandios eveniment sportiv al anului a fost, fireşte, conectat şi lotul reprezentanţilor României, pe care l-am întîlnit în cursul zilei de ieri, pregătiţi de plecare spre capitala Uniunii Sovietice...

Aeroportul Otopeni, ora 11. Primul eşalon, format din scrimere, scrimeri şi voleibaliste, aştepta îmbarcarea. În frumoase costume compuse din sacouri albastre şi fuste gri, recunoaştem pe voleibalistele lotului universitar, înconjurate de cîţiva însoţitori. Constanţa Bălăşoiu şi Mariana Ionescu trec mai uşor peste emoţiile fireşti — care stăpînesc, îndeobşte, pe sportivi în clipele plecării spre încercări dificile — şi se destăinuie fără precauţiuni. **Din tot ce spun, rezultă clar credinţa în posibilitatea obţinerii unui loc de frunte, la care — argumentează ele — le dau dreptul pregătirile efectuate în vederea competiţiei.** Mai reticent, antrenorul principal Nicolae Humă, precizează că sarcina echipei este deosebit de grea, în timp ce secundul, Mihai Chezan, ne încredinţează că voleiul se va întoarce, totuşi, cu medalii. Vesele şi încrezătoare în forţele lor, scrimerele se plimbă degajate prin sala de aşteptare. **„Medalii? E normal să aducem!"** — ne aruncă în treacăt Ileana Gyulay, în timp ce antrenorul Andrei Vîlcea ne atrage atenţia că cele mai mari speranţe şi le pune tot în floretiste, foste campioane ale lumii. Şanse de ocupare a unui loc bun acordă şi băieţilor, îndeosebi floretistului Mihai Ţiu, spadasinului Anton Pongraţ şi, fireşte, sabrerului Dan Irimiciuc.

La interval de 5 ore, la Otopeni, cel de-al doilea eşalon, cuprinzînd restul delegaţiei noastre (atleţi, luptători, gimnaşti şi baschetbaliste) în grupuri izolate înconjurate de către numeroşii însoţitori veniţi să le ureze celor apropiaţi drum bun şi succes, umplea imensa sală de aşteptare a aeroportului. Maestrul Ion Corneanu, antrenorul luptătorilor, grijuliu ca grupul băieţilor săi să stea cît mai compact, manifestă multă dispoziţie şi ne vorbeşte cu plăcere despre luptători, despre care crede că vor aduce o contribuţie serioasă la recolta de medalii a „universitarilor" români. **„Deşi misiunea sportivilor nu va fi cu nimic mai uşoară decît la campionatele mondiale — ştiind că majoritatea participanţilor de elită în marile competiţii sînt studenţi — îmi pun nădejdi mari în Berceanu, Gingă, Dolipschi şi Neguţ pentru medalii, dar acord şanse şi celorlalţi, care sînt în stare de evoluţii la înalt nivel".** Alături, campionul mondial şi olimpic, Gheorghe Berceanu, acest „Hercule de buzunar" cum este adesea numit, ne reconfirmă decizia sa de a adăuga titlurilor mondiale europene şi olimpice cucerite în decursul anilor, şi pe cel mondial universitar. **„Cei mai temuţi adversari ai mei la primul loc au fost, de obicei, luptătorii sovietici. Eu, însă, nu plec niciodată cu pre-**

Aurelian BREBEANU

(Continuare în pag. a 4-a)

DEPISTAREA ŞI SELECŢIA ELEMENTELOR CU APTITUDINI PENTRU SPORTUL DE PERFORMANŢĂ — UN OBIECTIV MEREU ACTUAL

● Preocupare sporită pentru testarea elevilor în majoritatea judeţelor ţării ● Acţiunile de selecţie vor lua o amploare mai mare în noul an şcolar, dar şi eficienţa lor trebuie să crească

Cu prilejul ultimelor acţiuni de control întreprinse în diferite judeţe ale ţării de către instructorii centrali ai Consiliului Naţional pentru Educaţie Fizică şi Sport — acţiuni care au vizat, în lumina prevederilor Hotărîrii Plenarei C.C. al P.C.R. din 28 februarie — 2 martie a.c., o amplă arie de probleme ale activităţii sportive de masă şi de performanţă — a fost urmărit şi modul în care s-a realizat şi continuă să se realizeze **testarea elevilor şi selecţia elementelor talentate** — obiective de reală importanţă ale mişcării noastre sportive, prevăzute şi în Planul de măsuri al C.N.E.F.S.

Constatările făcute în această privinţă sînt, în general, pozitive, ele relevînd **o preocupare sporită a consiliilor locale pentru educaţie fizică şi sport, a inspectoratelor şcolare, a profesorilor de educaţie fizică şi antrenorilor din cluburi şi asociaţii în vederea depistării şi selecţiei elementelor cu aptitudini deosebite pentru sport.**

ÎN JUDEŢUL BRĂILA, de pildă, **un număr de 3 800 elevi au fost testaţi** — pe baza unor fişe cu indici calitativi — **pentru atletism, lupte, caiac-canoe şi fotbal. Circa 2 000 de elevi au fost testaţi şi** ÎN MUNICIPIUL TIMIŞOARA — în cadrul şcolii sportive — **pentru atletism**, urmînd ca acţiunea să continue în luna septembrie în întreg judeţul şi pentru alte ramuri de sport. ÎN JUDEŢUL TELEORMAN, **peste 600 de elevi au participat la diferite concursuri de selecţie pentru tir, atletism şi box.** (De remarcat că în urma selecţiei la tir — realizată cu sprijinul federaţiei de specialitate — **19 tinere fete şi tot atîţia băieţi au fost luaţi în evidenţa centrului existent la Alexandria în această ramură de sport). ÎN JUDEŢUL ILFOV, elevii claselor I—VIII de la 6 şcoli generale din Giurgiu au fost testaţi pentru baschet,** urmînd ca în luna septembrie să se efectueze o amplă testare a tuturor şcolilor din judeţ pentru atletism, iar în perioada de iarnă o acţiune similară pentru box, lupte, judo şi gimnastică. ÎN JUDEŢUL TULCEA, dintre cei peste 50 de tineri (din trei localităţi) participanţi la un concurs de selecţie la trîntă, 8 au fost **aleşi pentru a face parte din secţia de lupte a asociaţiei sportive Pescăruşul. Alţi 50 de elevi din acelaşi judeţ, care s-au remarcat cu prilejul unor concursuri de selecţie la caiac-canoe organizate în 10 centre din Deltă, au fost cooptaţi în clubul Delta şi trimişi într-o tabără de pregătire.** Tot în judeţul Tulcea, în toamnă va avea loc o şi mai amplă acţiune de testare, care va cuprinde elevii tu-

Constantin FIRĂNESCU

(Continuare în pag. a 3-a)

CICLISM: DINAMO CAMPIOANĂ LA CONTRATIMP PE ECHIPE

CLUJ, 13 (prin telefon). Serialul competiţiilor cicliste găzduite de Cluj (între 27 iulie şi 19 august sînt programate aici cele mai importante competiţii republicane, precum şi o serie de întreceri internaţionale) a continuat luni cu desfăşurarea finalei campionatului de contratimp pe echipe, 100 km. A fost vorba de principala probă spre care sportul cu pedale românesc — federaţie, antrenori, rutieri — îşi îndreaptă atenţia în permanenţă, deoarece ea este prevăzută în programul campionatelor mondiale, al Jocurilor Olimpice, şi una dintre puţinele întreceri în care cronometrul este suveran, el — numai el — indicînd ca un barometru creşterea valorii rutierilor, locul pe care ei se plasează în concernul internaţional.

Ospitalierele gazde — organele sportive din oraş şi judeţ, împreună cu federaţia de specialitate — au programat proba, în cursul dimineţii, pe şoseaua Cluj—Dej, obligîndu-i — conform regulamentului — să acopere de două ori (dus-întors) o secţiune de 25 km. Vremea a fost, în general, bună, doar vîntul şicanîndu-i pe alergători în efortul lor. La sfîrşitul întrecerii arbitrii au consemnat următorul clasament:

1. DINAMO BUCUREŞTI (Vasile Teodor, Ion Cosma, Costel Cirje, Mircea Ramaşcanu — antrenor Nicolae Voicu) 2 h 15:04 (medie orară 2? km) — campioană a României, 2. Olimpia Bucureşti (Vasile Burlacu, [illegible] Virgil, Ion Cernea, Constantin [illegible]ţea — antrenor Marin Niculescu) 2 h 19:33, 3. Metalul Plopeni (Mircea Rîndaşu, Constantin Andronache, Constantin Tănase, Alexandru Zaroţchi — antrenor Ion Dolete) 2 h 19:41, 4. Steaua (Nicolae Gavrilă, Ştefan Ene, Cristian Camer, Marin Ferfelea — antrenor Constantin Voicu) 2 h 21:13, 5. C.S.M. Cluj (Eugen Imbuzan, Gavrilă Martin, Tiberiu Kovacs, Andrei Kertes — antrenor Vasile Kiss) 2 h 21:28, 6. Mureşul Tg. Mureş (Nicolae David, Valentin Hoţa, Arpad Gyorffy, Ştefan Sipoş — antrenor Ion Dorgo) 2 h 22:32, 7. Voinţa Bucureşti (Constantin Ciocan, Petre Drăgan, Ştefan Popescu, Gheorghe Cristian — antrenor Alexandru Sălăjan) 2 h 28:16. Formaţia CIBO Braşov a abandonat.

Aşadar, victoria — scontată de altfel — a revenit formaţiei antrenorului emerit Nicolae Voicu. Este vorba de o victorie netă, la peste 4 secunde de cea de a doua clasată şi la aproape un sfert de oră de ultima. Felicitărilor ce se cuvin învingătorilor le adăugăm şi altele meritate de clubul din şoseaua Ştefan cel Mare pentru faptul că-şi îndreaptă de multă vreme, temeinic, preocupările spre această probă olimpică, face eforturi morale şi materiale pentru desăvîrşirea unei formaţii care să ne reprezinte onorabil în aprigile dispute internaţionale programate de fiecare sezon. Nu trebuie neglijat faptul că dinamoviştii au beneficiat (subliniem aceasta ca un merit al lor) de trei din cei patru componenţi ai reprezentativei naţionale. Bună este şi performanţa Olimpiei Bucureşti, care cu trei „veterani" (doar Ion Cernea face parte dintr-o generaţie mai nouă) reuşeşte să se claseze înaintea Metalului Plopeni (beneficiară a unor oameni de contratimp confirmaţi în recenta finală individuală) şi Steaua — ale cărei pretenţii, în orice împrejurări, nu pot fi coborîte la nivelul locului IV. O comportare meritorie a avut reprezentanta Clujului — C.S.M. — învinsă doar cu 15 secunde de Steaua, clasată înaintea altor două formaţii cu veleităţi, C. S. Mureşul şi Voinţa Bucureşti.

Miercuri se dispută, tot la Cluj, finala campionatului de fond.

Hristache NAUM

DIVIZIA A LA FOTBAL

PRIMELE CONSIDERAŢII ASUPRA ETAPEI INAUGURALE

● Cum poate deveni o echipă fără şanse, performera startului ● Formaţii care cîştigă în maturitate şi constanţă ● Grupul debutanţilor este, şi anul acesta, important

Comentariul nostru, supus unei legi a competiţiilor de durată — cum e şi Divizia A — primeşte, la start, interdicţia de a emite judecăţi de valoare sau concluzii după numai 90 de minute care s-au scurs din a 56-a ediţie a campionatului de fotbal.

Se poate vorbi, cel mult, de dispoziţii de joc, de starturi mai mult sau mai puţin fericite, de cîteva inspiraţii în titularizarea unor noi actori pe prima scenă a fotbalului nostru sau de primele surprize ale startului. Acestea ni se par lucrurile cu o semnificaţie după întîia apariţie în arenă a formaţiilor noastre fruntaşe şi de aceea ne vom opri asupra lor.

Cîteva cuvinte despre singura înfrîngere a gazdelor, acel 3—1 al feroviarilor bucureşteni. Ca să ne facem încă o dată o idee de gradul în care pronosticurile unui meci pot fi infirmate de partida în sine, să ne amintim că echipa care pleca însoţită de cele mai nefavorabile perspective era cea din Giuleşti. Indisponibilităţi de ordin medical sau de altă natură, îi reduseseră — la un moment dat — efectivul de jucători la 13 oameni, dintre care unii fără drept de joc. Cum-necum, Rapidul s-a pus pe picioare şi a obţinut acest k.o. de la Bacău, e drept în faţa unei formaţii care trece şi ea printr-o mare criză de efectiv (jucători suspendaţi, alţii plecaţi la efectuarea stagiului militar, alţii — în sfîrşit — porniţi spre alte zări), dar beneficiind, totuşi, de avantajul terenului. S-a înregistrat — astfel — prima surpriză a campionatului: o echipă socotită ca avînd **cele mai puţine şanse** în jocul din deplasare pe care îl susţinea a devenit performera etapei.

Iată unul din multele atacuri ale timişorenilor la poarta echipei A.S.A Daşcu, Czako, Bojin, Mehedinţu şi Ispir îşi dispută balonul cu ardoare
Foto: Dragoş NEAGU

Eftimie IONESCU

(Continuare în pag. a 3-a)

SNAGOVUL, DIN NOU ÎN ACTUALITATE!

ASTĂZI ÎNCEP CAMPIONATELE DE JUNIORI ŞI TINERET LA CAIAC-CANOE

Astăzi — primele starturi în campionatele republicane de juniori şi tineret la caiac-canoe. Ni se oferă, aşadar, un nou prilej de a urmări întregul schimb de mîine în acest sport care, prin specificul său promovează continuu cele mai talentate elemente. Sperăm, desigur, ca evoluţia echipajelor înscrise la aceste campionate să evidenţieze preocupările secţiilor de caiac-canoe şi munca antrenorilor, talentul şi pregătirea sportivilor. Pînă atunci, consemnăm cu plăcere faptul că aproape toate cluburile şi asociaţiile manifestă un interes deosebit pentru ediţia din acest an a campionatelor, interes ilustrat — printre altele — de numărul mare de participanţi: PESTE 600 DE CAIACIŞTI ŞI CANOIŞTI.

Cu atît mai mult, deci vor putea fi întregite concluziile specialiştilor asupra perspectivelor imediate şi mai îndepărtate ale unor substanţiale creşteri valorice în munca cu juniorii şi tineretul. De aceea, la rîndul nostru, am consemnat doar cîteva din aspectele prilejuite de desfăşurarea recentelor campionate europene de juniori de la Walcz şi de „Criteriul olimpic", competiţie care — în afara echipajelor consacrate — a reunit la startul celor 7 probe olimpice numeroşi tineri, aşteptînd campionatele care încep astăzi pentru o apreciere cît mai completă.

Programul campionatelor este deosebit de complex, cuprinzînd probe de viteză — pe distanţa de 500 sau 1000 m. Astăzi (de la orele 9,30 şi 16) şi mîine dimineaţă (de la ora 9) sînt prevăzute seriile şi recalificările la toate cele trei categorii de participanţi: juniori I, juniori II, tineret, mîine după-amiază fiind programate — de la ora 16 — primele FINALE, cele de fond 5000 m, la K 1, 2, 4 şi C 1, 2 — rezervate juniorilor I. Joi dimineaţă — semifinalele (de la ora 9), iar după-amiază (de la ora 16) toate FINALELE la juniori I, II şi tineret pentru probele de viteză — 500 sau 1000 m.

Gimnastica la locul de producție, o activitate utilă și plăcută, minute de destindere și creșterea capacității de muncă. Imagine din una din secțiile fabricii Antilopa din Capitală.

Agenda activități sportive de masă

MINERII ARIEȘENI ÎN ÎNTRECERE

În cinstea **„Zilei minerului"**, lucrătorii din acest domeniu de pe Valea Arieșului au oranizat o serie de întreceri sportive la fotbal și popice, discipline mult îndrăgite pe aceste meleaguri ale județului Alba. Astfel, la **Baia de Arieș**, echipa de fotbal din localitate a întîlnit pe **Olimpia Aiud** (scor : 3—0), iar cea a minerilor din **Roșia Montană** pe **„Moții" Abrud** (scor : 7—1). În ambele localități, întrecerile sportive s-au încheiat cu frumoase serbări cîmpenești. O altă asemenea acțiune, care s-a bucurat de participarea a peste 1 500 de tineri și virstnici din întreprinderi și instituții, a fost organizată de asociația sportivă **Arieșul I.T.A. Cîmpeni.**

prof. Mihai BERINDEI

FAZE JUDEȚENE ALE „CUPEI TINERETULUI DE LA SATE"

Consemnăm desfășurarea ultimelor etape județene ale **„Cupei tineretului de la sate"** — ediția de vară (la volei și oină finalele pe țară sînt programate pentru 25—28 august, la Timișoara). Toate veștile primite în ultima vreme la redacție consemnează cota de interes sporit ce gravitează în jurul acestor adevărate evenimente ale sportului rural. Iată alte amănunte ale corespondenților.

HUNEDOARA. Pe stadioanele Constructorul și Corvinul, 15 echipe de volei, 12 de fotbal, 6 de oină, 100 de atleți și 30 de cicliști (în total aproape 500 de tineri) s-au întrecut pentru cucerirea titlurilor de campioni județeni ai competiției. Au reușit **fotbaliștii de la Viitorul Baia de Criș, handbaliștii de la Ponorul Vața (b) și Voința Ilia (f), voleibaliștii de la Măgura Pui (b) și Cerna Toplița (f), atleții Viorica Trent, Angela Curpenaru, Romi Raica și Laurian Ursu.** (I. VLAD).

BACĂU. Flamura roșie Sascut — la oină și handbal fete, **Voința Podul Turcului** — la handbal băieți, **Bistrița Hemeiuș** — la volei fete, **Sănătatea Solont** — la volei băieți și **Bradul Dofleana** — la fotbal s-au dovedit a fi cei mai bine pregătite dintre toate formațiile sătești din județul Bacău, prezentate la întrecerile etapei județene. (**I. IANCU**).

GALAȚI. Pe mai multe baze sportive din oraș s-au desfășurat, simbătă și duminică, întrecerile etapei județene. Din cei 18 000 de participanți la etapele preliminare, și-au disputat întîietatea, la 6 ramuri de sport, 700 de tineri, calificați pînă în această fază. Pe primul loc s-au clasat : **Recolta Tvești** la fotbal și volei băieți, **Victoria Independența** la handbal băieți și fete, **Rodul Slobozia Conachi** la volei fete, **Zorile Grivița** la oină — pe echipe — și **Sergiu Pleșa** și **Polixenia Țicu** la ciclism și **Ștefan Enache** la popice — la individual. (**T. SIRIOPOL**).

DUMINICĂ SPORTIVĂ PENTRU SALARIAȚII UZINEI

În organizarea **asociației sportive Oțelul, a Întreprinderii de mașini grele București** (întreprindere care a construit, în premieră pe țară, turbina de 330 megawați, ce va pleca zilele acestea spre Rogojelu) s-a desfășurat pe stadionul uzinei o reușită duminică sportivă. Au participat peste 400 de tineri care s-au întrecut la fotbal, tenis de cîmp, șah și orientare turistică. Printre cîștigători se numără **inginerul Gheorghe Manea**, la tenis de cîmp, **strungarul Gheorghe Sîrbu**, la șah, **Ștefan Ciucă**, la orientare turistică. Competiția de fotbal, la care au participat 300 de tineri reprezentînd secțiile de producție ale uzinei, s-a încheiat cu disputarea finalei între formațiile „Întreținere turbine" și secția „alternatoare", cîștigată de prima cu scorul de 1—0.

Octavian GUȚU

SPECTACOL CULTURAL-SPORTIV LA BRAȘOV

La sfîrșitul acestei săptămîni se va desfășura, pe stadionul Tractorul din Brașov, spectacolul cultural sportiv intitulat **„Varietăți pe stadion"**. În program sînt cuprinse întrecerile finalei județene ale **„Cupei tineretului de la sate"**, la cinci discipline, întîlniri de volei și handbal, un meci de fotbal feminin și finala pe municipiu a campionatului asociațiilor sportive la fotbal. În completarea spectacolului, vor evolua formațiile artistice ale marilor uzine brașovene.

C. GRUIA-coresp. județean

TRĂGĂTORII CLUJENI ÎNVINGĂTORI ÎN „CUPA ROMÂNIEI"

Pe noul poligon din Alexandria s-a desfășurat, timp de două zile, tradiționala competiție de tir la arme standard și sport, **„Cupa României"** ediția 1973. La competiția, care s-a bucurat de cele mai bune condiții de organizare, asigurate de C.J.E.F.S. Teleorman, au participat echipe din următoarele județe : **Arad, Bacău, Bihor, Brașov, Cluj, Iași, Ilfov, Maramureș, Prahova, Teleorman** (două echipe) **Vrancea și municipiul București.** Trofeul a revenit formației clujene **(Monica Nichita, Ion Popa și Francisc Miklos)**, care a fost omogenă, obținînd rezultate bune la toate probele. Foarte bine s-au mai comportat și țintașii **Adrian Alaci** (Vrancea), **Mariana Mihăilă** (Iași) — la probele de seniori, precum și juniorii **Virgil Împungerouă, Andrei Colea** (Teleorman) **și Iozu Vochin** (București).

Iată primii trei clasați : armă standard 3x20 focuri senioare : 1. Mariana Mihăilă (Iași) 545 p (187-175-183), 2. Liana Cion (Bihor) 538 p, 3. Tatiana Iovici (Brașov) 534 p; **seniori : 1. A. Alaci (Vrancea)** 533 p (189-163-181), 2. Fr. Miklos (Cluj) 530 p, 3. I. Stoicescu (Prahova) 524 p ; **juniori : 1. V. Împungerouă (Teleorman) 538 p (194—158—186),** 2. I. Vochin (București) 538 (178-177-183), 3. D. Calalb (Arad) 536 p. **Armă sport 3x10 focuri senioare : 1. Monica Nichita (Cluj) 248 p (91-72-85),** 2. Silvia Cucu (Maramureș) 248 p (87-80-81), 3. Ecaterina Rădulescu (Teleorman) 247 p ; **seniori : 1. A. Alaci 261 p.** (95-83-83), 2. I. Niculescu (Teleorman) 255 p, 3. P. Bondici (Maramureș) 254 p ; **juniori : 1 A. Colea (Teleorman) 271 p (84-90-97),** 2. I. Vochin 259, 3. V. Împungerouă 258 p. Clasament **pe echipe : 1. CLUJ 39 p (20 p la standard — 19 p la sport),** 2. **Teleorman I 37 p (12—25),** 3. **Vrancea 34 p (17—17),** 4. Iași 33 p (22—11), 5. Arad 29 p (14—15), 6. București 29 p (19—10).

Concomitent s-a organizat, tot de către C.J.E.F.S. Teleorman, o întrecere dotată cu **„Cupa 23 August"** la armă standard, care a revenit trăgătorilor de la asociația sportivă Unirea Focșani.

Pe primele trei locuri la proba de 60 focuri, trei poziții, s-au clasat : **senioare : 1. Georgiana Oprișan (Unirea Focșani) 548 p.** 2. Mariana Mihăilă (Medicina Iași) 545 p, 3. Liana Cion (C.S.U. Oradea) 538 p ; **seniori : 1. A. Alaci (Unirea Focșani) 533 p.** 2. Fr. Miklos (C.S.M. Cluj), 3. I. Stoicescu (Petrolul Ploiești) ;

HIPISM

UITE RECORDUL, NU-I RECORDUL

Programul reuniunii de duminică, adresat exclusiv parcursurilor de viteză, a constituit o invitație pentru concurenți să doboîndească noi recorduri. Evoluțiile n-au fost însă pe linia speranțelor. Legat de acest subiect, trebuie să menționăm că ceea ce se anunță pe hipodrom, în presă, sau la agențiile hipice, se modifică ulterior în programul oficial la recalcularea timpurilor. Nu cunoaștem antecedente. Poate că procedeul e unic, dar nu trebuie permanentizat. Este ridicol. Nimeni nu mai înțelege cum au fugit caii. Măcies, de pildă, a fost anunțat OFICIAL la valoarea de 1:27,9 și la recalculare la 1:28,8. Să luăm turnul arbitrului în serios sau nu ?...

REZULTATE TEHNICE : **cursa I** Tutela (I. Toderaș) 32,6, Disputa, simplu 9, ordinea 102 ; **cursa a II-a** Sofa (A. Brailovschi) 35,1, Negara, simplu 2, event 25, ordinea 12 ; **cursa a III-a** Metopa (Gr. Nica) 32,7, Ilenuța, simplu 4, event 13, ordinea 82 ; **cursa a IV-a** Eliza (N. Nicolae) 32,4, Tirada, simplu 3, event 97, ordinea 127 ; **cursa a V-a** Panama (I. Georgescu) 30,3, Hategana, simplu 2, event 13, ordinea 31, triplu cîștigător 206 ; **cursa a VI-a** Kilovat (G. Solcan) 27,2, Somnoroasa, Cumplit, simplu 5, event 22, ordinea 19, triplu cîștigător 133 ; ordine triplă 304 ; **cursa a VII-a** — Perja (V. Gheorghe) 27,8, Tulnic, simplu 12, event 22, ordinea 38, triplu cîștigător 108 ; **cursa a VIII-a** Vector (Tr. Marinescu) 43,6, Rulada, simplu 17, event 146, ordinea 245.

Niddy DUMITRESCU

Incinerarea fostului nostru coleg, Tiheo Macarschi, va avea loc astăzi, la orele 14,30, la crematoriul „Cenușa".

DUPĂ TURNEUL INTERNAȚIONAL DE BOX „PRIETENIA"

PATRU LOCURI ÎNTÎI — UN FRUMOS SUCCES AL TINERILOR PUGILIȘTI ROMÂNI

Numai forța și rezistența nu sînt suficiente pentru un boxer de performanță !

Timp de o săptămînă, Arena Dunărea din Galați a fost gazda întrecerilor tinerilor pugiliști din unele țări socialiste. În competiție au evoluat peste 100 de participanți din 11 țări : **Bulgaria, Cehoslovacia, Cuba, R.P.D. Coreeană, R. D. Germană, Iugoslavia, R. P. Mongolă, Polonia, U.R.S.S., Ungaria și România.** Conform regulamentului Turneului „Prietenia", care permite țării organizatoare să înscrie în concurs un număr mai mare de participanți, România a fost reprezentată de 25 de tineri boxeri. Forul nostru de specialitate a aliniat două garnituri complete, iar la categoriile cocoș, pană și ușoară, a înscris cîte trei concurenți.

Programul reuniunii finale a fost alcătuit din reprezentanți ai României (7), U.R.S.S. (6), Cuba (3), Bulgaria, R.P.D. Coreeană, R.D.G., Iugoslavia, Polonia și Ungaria (cîte unu). Titlurile de cîștigători ai acestei ediții a Turneului „Prietenia" au fost obținute de patru boxeri români, patru sovietici și cîte unu din R.P.D. Coreeană, Bulgaria și R. D. Germană.

Revenind la ultima gală a acestei competiții, **trebuie să evidențiem frumoasa comportare a celor patru tineri pugiliști români care au urcat pe prima treaptă a podiumului de premiere : Paul Dragu** (semimuscă), **Nițâ Robu** (muscă), **Pavel Istrate** (mijlocie mică) și **Costică Dafinoiu** (grea). Despre maniera în care primii doi sportivi au realizat victoriile respective am publicat amănunte în numărul nostru de duminică. Datorită orei tîrzii la care s-au disputat meciurile la ultimele categorii de greutate, n-am putut relata amănunte despre felul în care au evoluat **Pavel Istrate, Mircea Șimon** și **Costică Dafinoiu.**

Istrate l-a întîlnit pe sovieticul **Vitali Guleaev**, un boxer puțin mai scund decît el, dar mai bun cunoscător al tehnicii acestui sport. În aceste condiții, victoria reprezentantului nostru s-a conturat cu prețul unui mare efort fizic și de voință, singurele arme cu care puteau depăși un adversar superior din punct de vedere tehnic și posesorul unui „punch" de temut. Istrate a recepționat, cu o rezistență ieșită din comun, puternicele contre de dreapta ale adversarului și a continuat să atace cu serii prelungite de lovituri la corp și la cap ce păreau că nu se mai termină. Cu o astfel de tactică, boxerul din Galați i-a măcinat forțele adversarului, obligîndu-l pe antrenorul sovietic să-i arunce prosopul elevului său, abandonîndu-l la mijlocul reprizei a doua. Pentru maniera în care a luptat, Istrate merită toate laudele. Dar, cu o asemenea concepție despre box, tînărul nostru pugilist nu va putea avea o carieră strălucită. Antrenorii săi trebuie să vegheze pentru îmbogățirea substanțială a mijloacelor de luptă ale acestuia și mai cu seamă să-l învețe că apărarea este indispensabilă practicării boxului de performanță. Calitățile fizice excepționale de care dispune acest tînăr trebuie valorificate prin însușirea temeinică a procedeelor tehnice de atac și apărare. Altfel... Au fost mulți boxeri, la fel de bine dotați din punct de vedere readucă pe linia ascensională pe care a mers în ultimii ani.

O excelentă comportare a avut **Costică Dafinoiu**, cîștigătorul primului loc la categoria grea. Deși a evoluat la o categorie superioară de greutate, pentru care nu dispune de înălțimea necesară, el a știut să suplinească acest dezavantaj în partida cu cubanezul **Angel Million**, un boxer fără prea multe cunoștințe tehnice, dar cu o statură care ne-a amintit de **Teofilo Stevenson**. După două reprize în care a căutat să se apropie de adversar pentru a-și pune în valoare

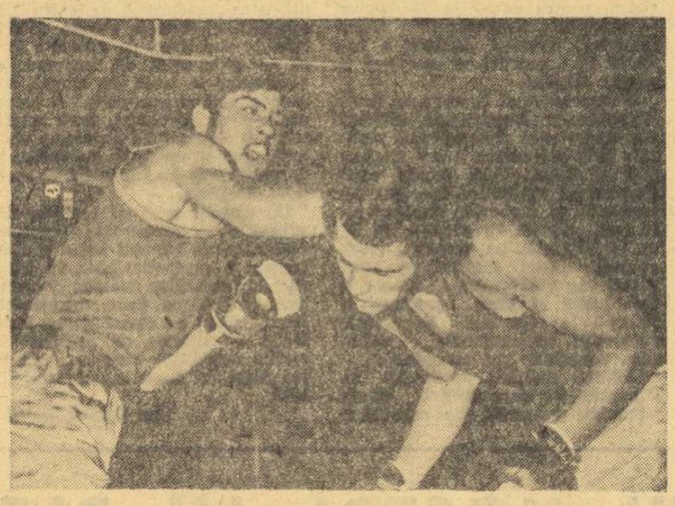

Costică Dafinoiu (stînga) este unul dintre cei patru boxeri români care și-au înscris numele pe lista cîștigătorilor turneului „Prietenia". În partida din semifinale, cu Uwe Roiter *(R.D.G.), Dafinoiu a lovit puternic cu dreapta și adversarul, în secundele următoare va asculta numărătoarea arbitrului.* Foto : Gh. BERCOV — Galați

forța loviturilor (fără să reușească, decît uneori), în ultimele trei minute de luptă, Dafinoiu a apărut complet schimbat. Cu repetate fente de lovituri și deplasări derutante, l-a silit pe Million să greșească, aplicîndu-i acestuia lovituri puternice în momentele cele mai potrivite. Net superior în această ultimă treime a meciului, cînd adversarul său a fost și numărat, Dafinoiu a fost declarat învingător de patru dintre cei cinci arbitri.

Dintre ceilalți finaliști, o impresie deosebită au lăsat sovieticii **Serghei Boiko** (pană), **Alexandr Juravlev** (semimijlocie), **Vadin Fisiuk** (mijlocie) și, în special pugilistul bulgar **Zvetan Tvetkov**, tineri despre care, cu certitudine, vom mai auzi. Dintre formațiile participante la aceste întreceri, am remarcat buna pregătire (și selecție) a echipei R. D. Germane și puterea deosebită de luptă a boxerilor din reprezentativa R.P.D. Coreene.

Mihai TRANCA

din TOATE SPORTURILE

TENIS Azi, începînd de la ora 8.30 pe terenurile din parcul Palatului Pionierilor se va desfășura revanșa întîlnirii amicale de tenis de cîmp dintre Cutezătorii București și T.C. Nyiregháza (R.P.U.). În prima întîlnire juniorii români au întrecut pe cei maghiari cu 28—16.

ATLETISM Deschiderea oficială din cadrul premiului ziarului „Munca" la marș, ce a avut loc duminică a fost rezervată categoriilor de tineret, care s-au întrecut în probele de juniori I, juniori II, juniori III și începători. Aproximativ 20 concurenți din orașele Cluj, Focșani, Ploiești, Sibiu și din Capitală. Iată rezultatele primilor trei clasați : **juniori III — 3 km:** 1. N. Teodor (P.T.T.); 2. Brînzele Liviu (Viitorul Buc.); 3. Nancu Alexandru (P.T.T.); **juniori II — 3 km :** 1. Călinceață Iulian (Dinamo Buc.); 2. Ucceanu Gheorghe (Viitorul); 3. Posteinicu M. (Șc. sp. Focșani); **începători 3 km :** 1. Sutic Gheorghe, 2. Antohi Dan și 3. Mihai Nicolae toți de la Dinamo Jilava. În cadrul categoriei juniori I au participat la ștafeta 3x10 km și trei echipe. Iată clasamentul : **I. Combinata P.T.T. — Plopeni** cu timpul de 2h 27:16 formată din Alexa Ștefan, Corban Constantin și Ioniță Ștefan. Locul 2 Dinamo Buc., cu timpul 2h 34:53,2 (formată din Cojocaru Nicolae, Enache Ștefan, Mihai Dutiru), iar locul 3 — **Combinata Viitorul București — Metalul Rovine** 2h 36:25 (formată din Popa Virgil, Patușinschi Cornel și Birzoi Ion). (**Nicolae D. NICOLAE**).

BOX În prima întîlnire internațională pe care pugiliștii băimăreni au susținut-o în compania formației maghiare Epitök Femmunkas din Budapesta, gazdele au obținut victoria cu scorul de 12—4. Din rîndul boxerilor localnici, o comportare frumoasă au avut boxerii **Alexandru Dobâeș, Vasile Kiș** și **Ioan Mioc.**

RUGBY. Astăzi după amiază, terenul Olimpia din Capitală găzduiește o interesantă întîlnire de rugby, între formația bucureșteană Olimpia, care activează în divizia B, și echipa franceză Sporting Club Bernay. Jocul este programat cu începere de la ora 17.

CAIAC-CANOE. Desfășurate pe lacul Herăstrău, întrecerile campionatului municipal de caiac-canoe pentru seniori au fost cîștigate de următoarele echipaje : **K1 — 500 m fete :** Marioara Paulina (CNU) 2:23,0; **K2 — 500 m fete :** E. Constantin — S. Ionescu (CNU) 2:01,0; **C1 — 500 m :** D. Oancea (Olimpia) 4:42,0; **C2 — 500 m :** G. Bagoli — I. Barna (Dinamo) 3:59,0; **K1 — 500 m :** V. Roșca (Voința) 3:31,0; **K2 — 500 m :** T. Manea — C. Badea (Olimpia) 3:26,0; **K4 — 500 m :** N. Eșeanu — R. Zamfirescu — V. Nae — I. Franguloiu (Olimpia) 3:01,0; **C1 — 500 m :** S. Mihai (Olimpia) 2:29,0; **C2 — 500 m :** G. Bagoli — I. Barna (Dinamo) 2:16,0; **K1 — 500 m :** R. Zamfirescu (Olimpia) 2:07,0; **K2 — 500 m :** N. Eșeanu —V. Nae (Olimpia) 1:51,0; **K4 — 500 m fete :** V. Petre — S. Ionescu — V. Pascariu — E. Angelescu (CNU) 1:58,0; **K1 — 4x500 m :** T. Manea — C. Badea — I. Franguloiu — F. Costache (Olimpia) 8:27,0; **K4 — 10 000 m :** C. Matei — T. Mihăescu — V. Mîndruț — S. Meianu (Olimpia) 37:43,0; **K2 — 10 000 m :** M. Podlecșac — G. Ștefan (Olimpia) 44:32,0; **K1 — 10 000 m :** V. Panait (Dinamo) 49:15,0; **C2 — 10 000 m :** D. Părașcu — S. Mureșan (Dinamo) 50:14,0; **C1 — 10 000 m :** M. Boca (Olimpia) 54:11,0. CLASAMENT PE CLUBURI : I. Olimpia 252; 2. CNU 111; 3. Dinamo 95; 4. CSS 70; 5. Voința 56; 6. Rapid 30.

HANDBAL În aceste zile, care preced reluarea activității competiționale oficiale, formațiile masculine și feminine din primul eșalon se află angrenate în mai multe turnee amicale, în care se fac ultimele retușuri și verificări. În **Orașul Gh. Gheorghiu-Dej** a avut loc un turneu la care s-au aliniat formațiile feminine **I.E.F.S. București** — campioana țării, **Textila Buhuși, CSM Sibiu** și formația cehoslovacă **Zora Olomouch.** Jucînd excelent, studentele bucureștence au reușit să încheie competiția neînvinse și să cîștige turneul. În derbyul competiției ele au depășit Textila Buhuși cu 11—9 (5—3). Iată, de altfel, clasamentul final : 1. **IEFS București** — 6 p; 2. Textila Buhuși — 4 p; 3. Zora Olomouch — 2 p; 4. CSM Sibiu — 0 p (**GH. POENARU** — coresp.). ● LA BAIA MARE s-a desfășurat, în nocturnă, timp de trei zile, un turneu internațional masculin dotat cu **„Cupa Minaur"**. Competiția a fost cîștigată de divizionara A, **Minaur Baia Mare**, care a încheiat turneul neînvinsă. Pe locurile următoare s-au clasat, în ordine, S.C. Csömör (Ungaria), Banik Karvina (Cehoslovacia) și Dinamo Pancevo (Iugoslavia). (**T. TOHATAN** — coresp.).

ÎN PERSPECTIVĂ, „MONDIALELE" DE SĂRITURI ÎN APĂ

„SPER ÎNTR-O COMPORTARE CÎT MAI BUNĂ"

ne declară ION GANEA

În timp ce practicanții altor discipline sportive sînt încă în vacanță competițională, săritorii în apă trăiesc, în această perioadă, emoțiile marilor concursuri oficiale, atît pe plan național, cît și pe cel internațional.

Pe multiplul campion al țării, maestrul sportului *Ion Ganea* de la C.S.M. Sibiu, l-am întîlnit după cele două mari confruntări, „Cupa Europei" (Leningrad) și concursul de la Bolzano (Italia), într-o ieșire matinală, plimbîndu-se cu cei doi copii ai săi, Marc și Antonius.

— Cărui fapt se datorează revenirea acasă ?

— *Sînt în concediu medical, cauzat de un accident suferit, la umăr, în recentul concurs de la Bolzano.*

— Venind vorba de cele două mari concursuri la care ați participat, vă rugăm să ne împărtășiți cîteva impresii.

— *La „Cupa Europei" au concurat cei mai buni săritori din 18 țări. Rezultatul vă este cunoscut. Am ocupat locurile 9 la trambulină și 13 la platformă. La Bolzano a participat, de asemenea, elita săritorilor din Europa (au lipsit doar cei din U.R.S.S. și R.D.G.), precum și reprezentanții Canadei. Aici am avut o serie mai bună de sărituri, fapt care m-a situat de două ori pe locul 7 (trambulină și platformă) și o dată pe locul 6 (la combinată).*

— Care vor fi viitoarele concursuri la care veți participa ?

— *A trebuit să renunț la Balcaniadă (care a avut loc la Zagreb), în schimb mă pregătesc să iau parte la campionatele naționale care se vor desfășura între 24 și 26 august. Va urma pregătirea pentru campionatul mondial (1—10 septembrie, la Belgrad). Această primă ediție este socotită de specialiști mai „tare" ca Olimpiada de la München.*

— Un pronostic puteți da?

— *Este foarte greu. Sper într-o comportare cît mai bună. Am nevoie de un timp mai lung de acomodare, deoarece la noi în țară nu dispunem de trambuline originale din duroflex.*

— Veți participa la Olimpiada de la Montreal ?

— *Nu. După campionatul mondial, mă retrag din activitatea competițională. Las acest drept, sper, lui Gerhard Fabich, de la Școala sportivă Sibiu, un tînăr de 17 ani cu reale perspective de afirmare. Totul va depinde de răbdarea și sîrguința lui la antrenamente. De fapt, el m-a înlocuit la Balcaniadă.*

— Săritorii din Sibiu dețin de mulți ani supremația acestui sport. Va reuși Fabich să continue frumoasa tradiție care s-a născut la Sibiu cu decenii în urmă ?

— *Doresc din toată inima ca acest talentat și harnic sportiv să pășească pe calea predecesorilor săi, dintre care voi aminti de Norbert Hatzak (actualul meu antrenor), Klaus și Herbert Wittenberger, Nora Miess ș.a. Totul depinde numai de el, de capacitatea lui de a munci, uneori cu sacrificii, pentru a progresa în această splendidă ramură a natației. Deocamdată, un prim pas l-a făcut prin cucerirea titlului de campion balcanic la trambulină, ceea ce constituie un succes, pentru care-l felicit. În rest, vom vedea. Poate chiar la campionatele republicane, unde îl voi avea ca principal rival.*

Interviu consemnat de

Ilie IONESCU

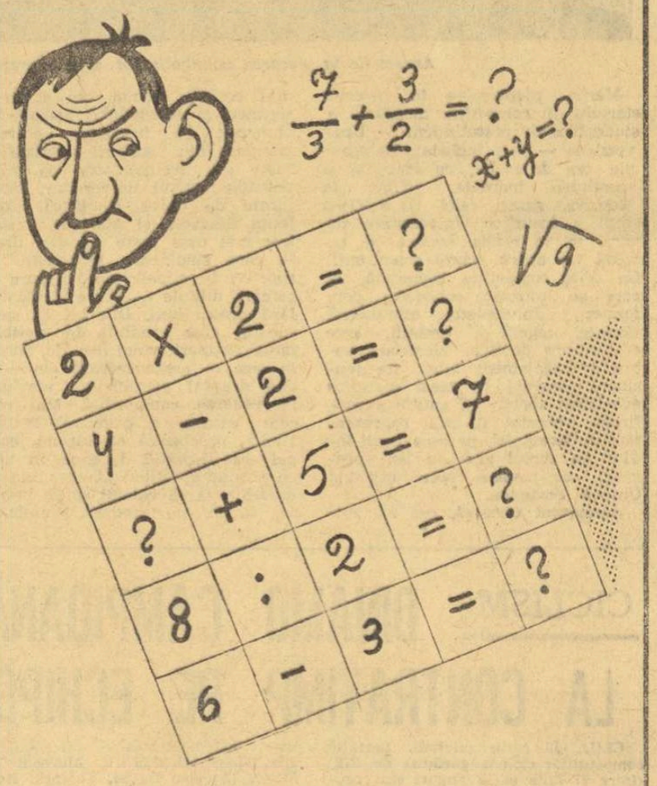

Fiecare problemă trebuie bine rezolvată. Cumpărînd chiar azi copiilor dv.

UNIFORME ȘCOLARE

ați rezolvat problema, evitînd aglomerația de la începutul anului școlar !

- **Peste 400 de participanți din 21 de secții**
- **O secție renunță (cu bună știință) la un titlu !**
- **Un antrenor cu jumătate de normă obține patru titluri !**

Echipajul feminin de 4+1 rame al Șc. sp. 1 București, care a cucerit medaliile de argint în această probă.

PE MARGINEA CAMPIONATULUI REPUBLICAN AL COPIILOR ȘI JUNIORILOR

SCHIFUL ROMÂNESC A DOVEDIT CĂ ARE RESURSE NEBĂNUIT DE MARI PENTRU PERFORMANȚELE DE MÎINE

La finele săptămînii trecute, pistele de apă ale Snagovului au găzduit, timp de trei zile, întrecerile campionatului republican de canotaj rezervat copiilor și juniorilor. Întrucît ora tîrzie la care au fost desemnați, simbătă, campionii nu ne-a permis să facem cîteva considerații asupra competiției, revenim acum, prezentînd cititorilor noștri însemnările făcute de-a lungul concursului.

De la bun început se cuvine să subliniem faptul că această ediție a campionatului a fost de departe cea mai reușită de pînă acum, atît din punct de vedere al participării (peste 400 de sportivi din 21 de secții ale țării), cît și al pregătirii competitorilor. O serie de cluburi au găsit de cuviință să onoreze campionatul așa cum trebuie, înscriind un mare număr de schifiști la startul celor 26 de probe, dar au existat și cazuri cînd unele secții s-au dovedit complet nepăsătoare față de această cea mai puternică întrecere internă a speranțelor canotajului românesc. Am amintit aici cazul Clubului Nautic Universitar care — a cita oară sîntem nevoiți să menționăm ca negativă prezența sa ?! — a înscris în concurs doar... două echipaje ! Oare la C.N.U. nu sînt prevăzute obiective și pentru sportivii de perspectivă, oare nu există preocupări pentru schimbul de mîine al actualei generații de canotori și canotoare care apără culorile clubului bucureștean ?

În sfîrșit, trecînd peste acest „amănunt" (de loc neglijabil) să ne referim la secțiile cu rezultate bune la ediția recent încheiată a campionatului. În fruntea lor se situează **Școala sportivă I București**, cu 5 titluri naționale. Purtătorii tricourilor sînt componenții echipajelor de 4+1 vîsle copii (fete), 2 vîsle **fete II, 4+1 rame băieți II, 4+1 rame băieți I și 8+1 fete I.** Bilanțul este excelent și aduce încă o dovadă, elocventă, asupra muncii susținute desfășurate de tinerele antrenoare **Doina Bălașa** și **Cresa Caragheorghe**, dar trebuie să amintim faptul că la acest bilanț se putea adăuga încă un titlu de campioni la care Șc. sp. 1 a renunțat... cu bună știință ! Este vorba de titlul în proba de 2+1, unde ar fi trebuit să concureze echipajul **Eugen Ghiță, Dan Nimu + Sorin Oprea.** Acest echipaj, de departe favoritul probei, nu s-a prezentat însă la start, și spre uimirea tuturor celor prezenți, cei doi sportivi (Ghiță și Nimu) au concurat separat la proba de schif simplu unde, bineînțeles, s-au chinuit inutil pentru un rezultat cît de cît onorabil. Explicația, dacă se poate numi explicație, stă în faptul că acești doi canotori, care au mai făcut obiectul unui material de critică în ziarul nostru, s-au aflat din nou între „ciocan și nicovală". Întrucît de a doua zi după concurs ei erau legitimați la Steaua, cele două antrenoare la Șc. sp. 1 au obiectat că n-au avut curajul să-i înscrie în proba unde erau consacrați, pentru că nu și-ar fi apărat corect șansele. În plus, ni se spune și că antrenorul de la Steaua ar fi cerut ca Nimu și Ghiță să nu evolueze în proba de 8+1, în care luptau direct cu un echipaj al clubului Steaua. Nu știm cît de întemeiate și adevărate sînt aceste „explicații", știm doar că acești doi sportivi au fost privați de un titlu național pe care l-ar fi cucerit cu certitudine...

O altă secție cu rezultate bune, chiar neașteptat de bune, este cea a clubului **Rapid București**, în cadrul căreia pregătirile sînt efectuate sub conducerea tînărului antrenor **Emil Jiva**, care are numai... o jumătate de normă ! Din această jumătate de normă s-au născut acum patru titluri naționale și considerăm că puternicul club feroviar va trebui să mai întregească norma la această disciplină !

Cuvinte de laudă pentru rezultatele înregistrate se cuvin și secției de la **C.S. Școlar** (antrenor **Gheorghe Gheorghiu**), ca și reprezentanților clubului **Olimpia**, dar accentuăm evoluția sportivilor de la CSS pentru că imediat după concurs, discutînd cu prezidintele acestui club, aflam că fuseseră planificate 4 titluri republicane, în loc de trei, cîte se obținuseră. Sîntem perfect de acord cu cluburile care doresc întotdeauna cît mai multe titluri, dar sîntem obligați să menționăm că aceste trei titluri cucerite acum înseamnă foarte mult, pentru că atît numărul de participanți la întreceri, cît și valoarea lor au fost neașteptat de ridicate.

În sfîrșit, subliniind excelenta organizare a competiției și cadrul festiv în care s-au înmînat tricourile, medaliile și diplomele, punem punct însemnărilor noastre pe marginea ediției 1973 a campionatului republican de canotaj rezervat copiilor și juniorilor, o ediție pe deplin reușită și promițătoare.

Horia ALEXANDRESCU

PENTRU CEI CE AU NOSTALGIA CONCEDIULUI TRECUT !

PENTRU CEI CE TRĂIESC NERĂBDAREA VIITORULUI CONCEDIU !

EXCURSII

Întreprinderea de Turism, Hoteluri și Restaurante București, prin filialele sale din Calea Victoriei 100 și bd. Republicii nr. 68, telefon 15.74.11 și 14.08.00 — organizează în perioada :

22-26 AUGUST

o întîlnire cu litoralul — Stațiunea Neptun, sau cu pitoreasca zonă carpatină, la cabanele : Dochia, Durău, Cheile Zănoagei, Padina, Cheia Rîșnovului, Curmătura, Bonloc.

TURNEELE „TROFEUL TOMIS" PRILEJ DE CLARIFICARE A SITUAȚIEI ACTUALE A VOLEIULUI NOSTRU

Nu știm precis cîtă vreme au dăruit, ca gazde, voleibaliștii și voleibalistele noastre pregătirii turneelor internaționale ale României; nu știm nici cu ce intenții au privit ei această competiție tradițională, prestigioasă (după numele echipelor invitate în fiecare an), ispititoare pentru mulți (ca un festival cinematografic la Cannes sau la Acapulco), **cu caracter de verificare**: nu știm nici în ce măsură ar putea cineva să adauge vreo concluzie inatacabilă la ierarhiile stabilite de turneele respective, avînd în vedere că o mare parte din invitații noștri au trimis, de data aceasta, pe litoralul românesc „naționale" incomplete, selecționate universitare sau de tineret, ba chiar echipe de club...

Un lucru este însă cert: **în această competiție, destul de pestriță, echipele țării noastre, în formule complete, nu prea au strălucit.** După cum turneele, în general, nu s-au situat la nivelul valoric al anilor trecuți și nici la cota pe care publicul constănțean — bun cunoscător al voleiului — ar fi pretins-o. A fost și motivul pentru care un confrate de la „Litoral" a avut o explozie de epidermă, cu ecouri în mica gazetă sezonieră, la adresa federației, care nu chibzuiește atent invitațiile și cheltuiește banii de pomană (dar F.R. Volei nu are nici o vină că sub culorile reprezentative ale unor invitați nu se aflau adevăratele echipe naționale de seniori și nici nu e Mafalda să ghicească dacă cineva nu vrea să deplaseze prima garnitură). Într-un an care oferă răgaz (după C.M., C.E. și J.O.) pentru eventuale remanieri în loturi, pentru încercarea unor jucători mai tineri sau pentru omogenizarea unor reprezentative studențești sau de tineret, era poate de așteptat, ca echipele prezente la Constanța să reflecte aceste preocupări de moment și de perspectivă.

Și, totuși, **turneele în sine au avut semnificația lor specială pentru echipele României.** Că nici în această conjunctură băieții și fetele noastre nu au reușit să cîștige (pe teren propriu și încurajate cu sîrg) o competiție de verificare nu este nici o nenorocire. Ci, dimpotrivă, faptul că echipa de fete nu a putut să învingă o selecționată cehoslovacă, ce avea în componență doar două jucătoare din actualul lot reprezentativ, a prilejuit un motiv de meditație pentru tehnicieni și pentru federația noastră, o lecție fără de care ne vedeam dispuși să supraestimăm pripit potențele reale ale primei garnituri feminine a României. Faptul că aceeași echipă cedează un set la junioarele Poloniei, evoluînd (în fața unui adversar neexperimentat) destul de slab, faptul că la 24 de ore după înfrîngerea amintită mai sus fetele noastre izbutesc să cîștige cu brio partida cu echipa japoneză Unitika (una dintre fruntașele campionatului nipon, alături de vestita Nichibo și de Matushita), denotă că pregătirea voleibalistelor românce le îngăduie evoluții lipsite de constanță, pedalînd între sublim și ridicol, că performanțele lor sînt deocamdată la cheremul hazardului și că pentru campionatul mondial de anul viitor este nevoie — așa cum insistent cere actualul antrenor principal al lotului, N. Humă — de un volum mare de muncă pentru sportivele lotului.

Constatările sînt valabile și pentru formația masculină, depășită și ea de echipa U.R.S.S. (care la Constanța a avut numai jucători de la Ț.S.K.A. Moscova!). Partida ni s-a părut o mică dar complexă capodoperă a contradicțiilor fizice, tehnice, tactice, psihice. O apărare la fileu superbă în primul set, pentru ca pe parcurs să se prăbușească lamentabil; un atac strălucitor, atîta vreme cît „bombardierii" noștri (Dumănoiu, Udișteanu, Bartha) au putut să se înalțe peste blocajul advers, niște ridicători buni însă, cu fantezie sporadică (de unde și sărăcia combinațiilor și stereotipia fazelor; de unde și puținătatea paselor întinse pe fileu sau a combinațiilor cu atacuri în scară, precum și absența atacurilor în cruce), un dublaj adesea greoi și tardiv, rigiditate în aplicarea schemei cu centrul doi retras sau avansat, în funcție de jocul adversarului etc. Doar două constante: slabul randament în linia a doua, unde poziția de așteptare nu este pusă în practică și dispunerea jucătorilor cu consecvență în „umbra" blocajului, deci pe zone mai puțin vulnerabile.

Iată cîteva dintre constatările pe care, de bună seamă, le-a făcut și publicul amator de volei care a urmărit echipele noastre, atît direct, cît și prin intermediul micului ecran. Constatări care firește nu au scăpat tehnicienilor care au dificila sarcină a pregătirii loturilor reprezentative.

Ele se întrețes cu incontestabile merite dovedite de voleibaliștii și voleibalistele noastre. Merite ce nu trebuie să creeze nicicum un climat de automulțumire (de aceea nici nu ne-am grăbit să le prezentăm pe larg).

În contextul amintit, deci, **turneele României, recent încheiate, slujesc, credem, mai mult decît precedentele, la clarificarea situației actuale a voleiului nostru, la identificarea acelor neajunsuri care-l împiedică să atingă performanțe de răsunet mondial.**

Înfrîngerile de la Constanța sînt, în acest moment, binevenite, căci evită posibilitatea ca voleiul românesc să facă din nou o glorie din victorii în competiții amicale și să rateze apoi în marile confruntări internaționale. Iată de ce aceste înfrîngeri nesemnificative nu trebuie să amărască prea mult. Nu au fost, de fapt, niște eșecuri, ci doar niște lecții foarte utile cu un an înaintea campionatelor lumii... Ele pot fi învățate pînă la riguroasul examen.

Aurelian BREBEANU

fotbal

PRIMELE CONSIDERAȚII ASUPRA ETAPEI INAUGURALE

(Urmare din pag. 1)

Să ne oprim, puțin, și asupra promovatelor. Spre deosebire de cazurile precedente, noile intrate în prima divizie au atacat acest campionat superior aproape cu același efectiv cu care au obținut intrarea în A. Nici ieșenii și nici timișorenii nu pot vorbi despre vizibile fortificări ale loturilor, pentru că sosirea lui **Micloș** în lotul condus de **Ilie Oană** sau reîntoarcerea lui **Pîrvu** pe meleaguri timișorene nu reprezintă chiar evenimente de marcă. Și, totuși, Politehnicile (cînd vom aplauda renunțarea la numele stereotipe din prima noastră divizie, care ignoră frumoase tradiții sportive, denumiri care ar simboliza, foarte sugestiv, orașul reprezentat în cel mai înalt campionat al țării?) au depășit șocul cu o competiție de categorie superioară repurtînd succese meritate. Dar nu sînt, oare, victoriile lor și un semn că granița de valoare dintre A și B nu-i chiar așa de mare?

Acum, cîteva cuvinte despre formațiile care au ajuns la o cristalizare a jocului, au crescut ca personalitate tactică și ne promit o continuare a unei aplaudate ascensiuni (unele) sau o apariție „pe platourile înalte" ale clasamentului (altele). Începem cu echipa care s-a impus, în serie, în acest început de sezon, **Universitatea Craiova.** La Petroșani, ceea ce turneul internațional „F.C. ARGEȘ XX" ne arătase s-a confirmat. Echipa craioveană a evoluat la fel de sigur și cu aplomb, cum o făcuse și în fața lui O.F.K. Beograd, dar — mai cu seamă — în disputa cu Vasas. Sînt probe că ideile antrenorului **Cernăianu** s-au sedimentat în jocul echipei, că au fost asimilate de ea, că — în sfîrșit — Universitatea și-a construit o bază de regularitate a jocului ei, ceea ce trebuie să caracterizeze o formație de primă valoare a unui fotbal.

La acest barem de siguranță a ajuns și F.C. Argeș — chiar dacă startul nu e total mulțumitor — și a mai ajuns și Steagul roșu Brașov. În unsprezecele piteștean rolul îl joacă, în **principal**, titularii vechi și de **valoare** ai echipei, cărora le-au fost **atașați** cîțiva jucători mai tineri **(Troi** sau **Roșu).** La Steagul roșu Brașov, construcția are în fotbaliștii experimentați grupul mai mic **(Jenei, Pescaru, Györfi, Adamache)** dar a prevăzut un larg grup de titularizări cu promițătoare reușite **(Anghelini, Naghi, Anghel, Mateescu, Hîrlab, Șerbănoiu).** În sfîrșit, în grupul formațiilor care caută, pe un fond valabil, să realizeze ieșirea din mediocritate vrea să se înscrie, din anul acesta, se pare, și F.C. Constanța care — cel puțin așa a arătat în jocul cu Dinamo — n-a greșit în cele trei cazuri de transferare **(Jurcă, Vigu, Lică).** Un capitol special îl reprezintă Steaua, unde noul campionat a adus construirea unei inedite linii de atac, recurgîndu-se numai la elemente tinere, unde linia de fundași posedă acum în **N. Ionescu** un fundaș stînga pe care se poate conta iar linia mediană caută să fructifice valoarea și experiența lui **Dumitru**, alături de ambițiile grupului de tineri **(Dumitriu IV, Ion Ion, Iovănescu).** Fără îndoială operațiunea are nevoie încă de verificări și de multă răbdare.

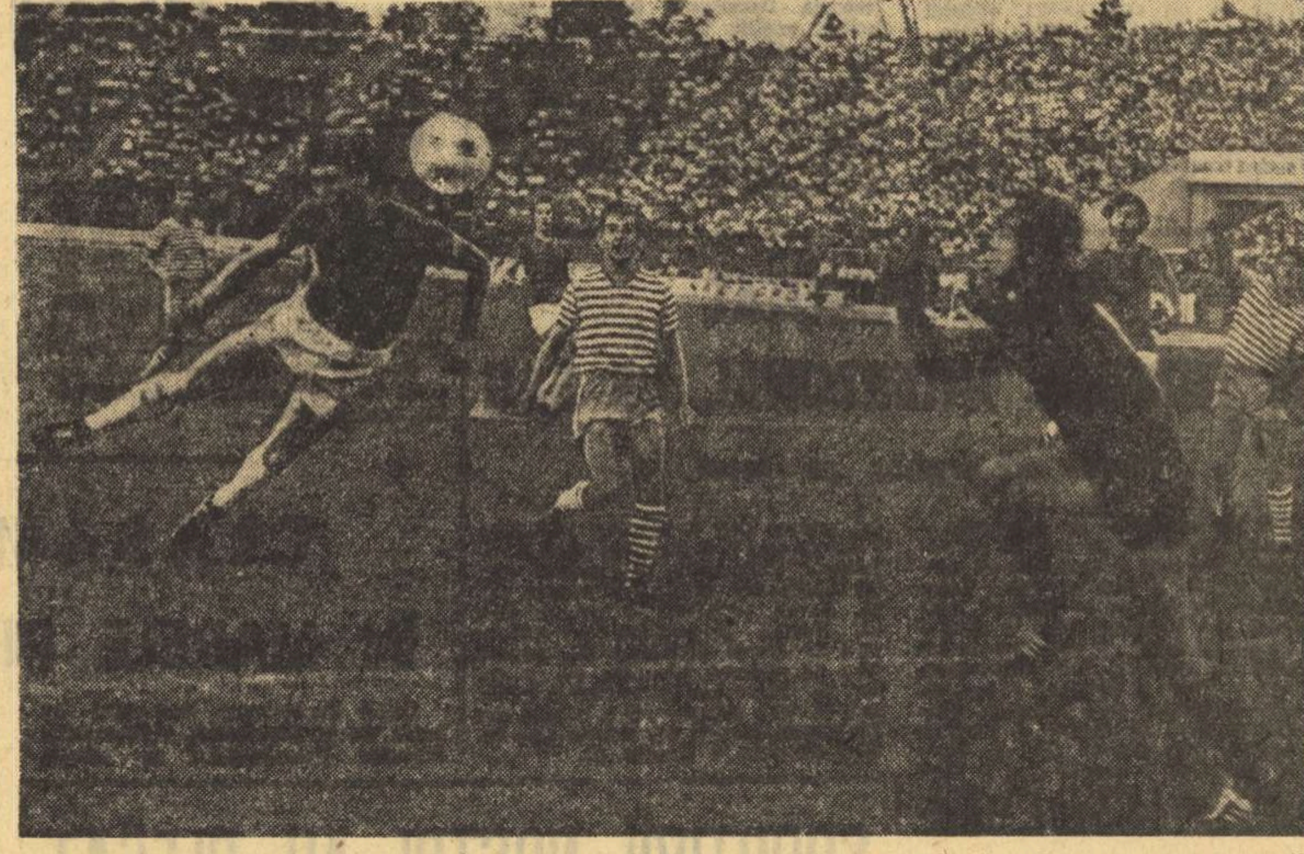

Fundașul Nistor privește, parcă... admirativ, cum Dudu Georgescu reia spectaculos din plojon, pe lîngă portarul Ștefănescu, dar și cu puțin pe lîngă poartă (fază din meciul Dinamo — F. C. Constanța).
Foto: Paul ROMOȘAN

Ne-am făcut dintotdeauna o plăcută datorie din a aminti pe debutanții din prima divizie. N-o să ne dăm la o parte nici acum de la această obligație. Iată-i pe cei intrați, pentru prima oară în activitatea lor, duminică, într-o echipă de întîia divizie: **Căprioru, Ologeanu** (C.S.M. Reșița), **Nițu, Selimeși** (Jiul), **Balaci** (Univ. Craiova), **Anton, Micloș, Ciubotaru, Ailoaie** (Politehnica Iași), **Țolea** (Sportul studențesc), **Ioniță, Rișniță, Volcilă** (Rapid), **Radu** (Dinamo), **Iorgulescu, Ghiță, Munteanu, Trandafilon** (U.T.A.), **Zamfir** (Petrolul), **Lața, Maier, Schiopu** (Politehnica Timișoara), **Grigore** (A.S.A. Tg. Mureș), **Lăzăreanu, Hurloi** („U" Cluj). E greu de pretins o reușită de sută la sută, dar normal e ca majoritatea acestor fotbaliști — cărora antrenorii le-au descoperit talente justificînd titularizarea — să devină constanți jucători ai primei divizii.

★

Încheiem, remarcînd nota generală de sportivitate de care a beneficiat inaugurarea campionatului. Singura excepție a reprezentat-o partida de la Timișoara. Dar asupra gesturilor și faptelor de nelăudat din meciul **Politehnica — A.S.A. Tg. Mureș** ne oprim în rîndurile prezentate tot în această pagină. Principalul rămîne de a face ca atmosfera care a domnit în teren, în opt din cele nouă jocuri, să nu mai fie contrazisă de nici o excepție!

ARBITRII ETAPEI DE MÎINE A DIVIZIEI A

„U" Cluj — Politehnica Iași: Constantin Petrea — la centru, Dumitru Ghețu și Gheorghe Micloș (toți din București);

F. C. Constanța — Steaua: Emil Vlaiculescu — la centru, Nicolae Moroianu și Vasile Gligorescu (toți din Ploiești);

Petrolul — Dinamo: Mircea Rotaru — la centru, Vasile Popa (ambii din Iași) și Victor Paladescu (Galați);

A.S.A. Tg. Mureș — C.F.R. Cluj: Constantin Ghiță (Brașov) — la centru, Vasile Murgășan și Vasile Toma (ambii din București);

Rapid — F. C. Argeș: Traian Moarcăș (Brașov) — la centru, Aurel Pop și Tiberiu Gaboș (ambii din Cluj);

Univ. Craiova — Steagul roșu: Alexandru Pîrvu — la centru, Constantin Iofciu și Max Popescu (toți din București);

C.S.M. Reșița — Jiul: Zoltan Szecsei — la centru, Ioan Rus (ambii din Tg. Mureș) și Andrei Tudor (Sibiu);

Sportul studențesc — Politehnica Timișoara: Otto Anderco — la centru, Vasile Cătană (ambii din Satu Mare) și Vladimir Trifu (Baia Mare);

U.T.A. — S. C. Bacău: Nicolae Petriceanu — la centru, Alexandru Paraschiv și Anton Münich (toți din București).

DUMITRACHE INDISPONIBIL 12 ZILE!

Resimțindu-se după o lovitură primită, duminică seara, în meciul cu **F.C. Constanța,** din prima **etapă a actualului campionat, Dumitrache a fost supus,** luni dimineața, unui riguros control medical. Diagnosticul: **fisură la claviculă,** motiv pentru care dinamovistul bucureștean va avea mîna **dreaptă imobilizată 7 zile,** iar 12 **zile nu va putea lua parte** la antrenamentele **echipei sale.**

ÎNTÎLNIRE CU SUSȚINĂTORII RAPIDULUI

Astăzi **după-amiază,** la orele 18, în sala **clubului Uzinelor Grivița** Roșie, din **Calea Griviței,** va avea **loc o întîlnire cu membrii susținători ai Rapidului.**

COMISIA DE DISCIPLINĂ TREBUIE SĂ-ȘI SPUNĂ CUVÎNTUL!

Începutul jocului de la Timișoara nu prevestea nimic deosebit. Debutul în prima divizie a țării fusese pregătit cu mult fast, ca o sărbătoare. Meciul a început în mijlocul unor aplauze entuziaste, aplauze care au întîmpinat la ieșirea pe teren și pe jucătorii oaspeți. Timp de 30 de minute nu s-a întîmplat nimic care să fi frizat regulamentul. Din momentul în care A.S.A. a luat însă conducerea, oaspeții au fost cuprinși de o stare evidentă de nervozitate. Odată cu acordarea loviturii de la 11 m, nervii lor s-au declanșat, au apărut atitudinile nesportive, apoi gesturile reprobabile.

Deși campionatul a fost pregătit cu grijă, deși antrenorilor li s-a cerut să intensifice munca de educație, federația făcînd cunoscut că orice abatere va fi aspru sancționată, în această primă etapă aveam să asistăm la scene regretabile. Cînd arbitrul a dictat lovitura de pedeapsă, șasesapte jucători mureșeni, în frunte cu **Bölöni, s-au repezit** și l-au bruscat pe conducătorul jocului. **Bojin a încercat** să-l apere pe acesta, dar **Bölöni** l-a lovit pe fotbalistul timișorean, iar Bojin a ripostat. Conducerea tehnică a echipei din Tg. Mureș, în frunte cu noul antrenor, **Romeo Catană,** a început să aducă și ea injurii arbitrilor. Timp de cincisase minute, jocul n-a putut fi reluat, iar **Bölöni** a acceptat cu greu să părăsească terenul, după care, pe tușă, a comis un gest reprobabil față de public. **La acordarea golului trei, Nagel** l-a scuipat pe tușierul **I. Dancu,** iar **Ispir,** după cum ne-a declarat același arbitru, l-a înjurat. Mai tîrziu, **Pîrvu,** șicanat de **Caniaro** pentru o minge ce trebuia repusă în joc, l-a îmbrîncit pe înaintașul mureșean.

Acestea au fost o parte din faptele petrecute la Timișoara, pe care Comisia de disciplină are datoria să le discute cu atenție și să ia măsurile corespunzătoare pentru fiecare jucător în parte. **E nepermis** ca un campionat, de la care se așteaptă multe lucruri bune, un fotbal de calitate și o disciplină exemplară să înceapă sub asemenea auspicii nefavorabile.

Constantin ALEXE

IUGOSLAVIA, CAMPIOANĂ BALCANICĂ LA BASCHET JUNIORI

Echipa română, pe locul 4

BOTEVGRAD, 13 (prin telefon, de la corespondentul nostru TOMA HRISTOV). Dispunînd de echipa Turciei cu scorul de 55—53 (21—25, 49 — 49), reprezentativa Iugoslaviei a cucerit titlul de campioană balcanică la baschet juniori. Alte rezultate din ultima zi a competiției: Grecia — Bulgaria 69—49 (37—28), România — Bulgaria B 66—38 (38—23) — meci neoficial.

Clasament final: 1. **IUGOSLAVIA** 7 p — campioană balcanică, 2. Grecia 7 p, 3. Turcia 6 p, 4. **România** 6 p, 5. Bulgaria 4 p. Coșgeterul Balcaniadei: Sakelariou (Grecia) 62 p; cei mai utili jucători: Mesmedovici (Iugoslavia), Sakelariou, Kurd (Turcia), Fluturaș (România), Kolev (Bulgaria).

LOTO-PRONOSPORT

● A ÎNCEPUT VÎNZAREA BILETELOR PENTRU TRAGEREA EXCEPȚIONALĂ LOTO DIN 21 AUGUST 1973

● NOI MODALITĂȚI DE REMITERE A BUTELIILOR CÎȘTIGATE LA LOZ ÎN PLIC

● ÎN ATENȚIA PARTICIPANȚILOR LA CONCURSUL PRONOSPORT DE DUMINICĂ

De ieri a început vînzarea biletelor pentru tragerea excepțională Loto din 21 august 1973, tragere care aduce participanților o bogată listă de premii: autoturisme DACIA 1300 și SKODA S 100, excursii la Budapesta cu petrecerea REVELIONULUI 1974 precum și numeroase cîștiguri în bani de valoare variabilă și fixă. Procurați-vă din vreme biletele. Agențiile Loto-Pronosport vă așteaptă.

● Pentru o mai mare operativitate în deservirea participanților, începînd cu data de 20 august 1973, a fost stabilit un nou sistem de atribuire a buteliilor de aragaz la Loz în plic, după cum urmează: lozurile în plic, cîștigătoare în butelii de aragaz, vor fi completate cu datele personale ale cîștigătorilor ca și pînă în prezent; după completarea lozului cîștigător de către unitatea de vînzare, participantul se va prezenta personal la sucursala Loto-Pronosport din raza domiciliului, unde va primi, contra lozului respectiv, formele necesare ridicării buteliei de la orice depozit I.L.P.P. din județ. Deci, participanții cîștigători de butelii de aragaz la Loz în plic, le vor primi operativ pe plan local și **nu vor mai trimite** — ca în trecut — lozurile la Centrala A.S. Loto-Pronosport.

● Se aduce la cunoștința participanților la concursul Pronosport de duminică 19 august 1973, că meciul XII: CFR Arad — CFR Timișoara se înlocuiește cu meciul: CFR Arad — UM Timișoara, făcîndu-se și cuvenitele rectificări pe afișele și fluturașii de concurs.

CÎȘTIGURILE TRAGERII PRONOEXPRES DIN 8 AUGUST 1973

Extragerea I: Cat. 2: 2,45 variante a 24.131 lei; cat. 3: 9,95 a 5 942 lei; cat. 4: 36,65 a 1 613 lei; cat. 5: 124,40 a 475 lei; cat. 6: 3 843 a 40 lei. Report categoria 1: 497 335 lei.

Extragerea a II-a: Cat. A: 1,10 variante a 100 000 lei; cat. B: 6,70 a 8 350 lei; cat. C: 53,10 a 1 054 lei; cat. D: 2 048,70 a 60 lei; cat. E: 161,70 a 200 lei; cat. F: 2 662,25 a 40 lei. Report categoria A: 12 104 lei.

Cîștigul de 100 000 lei a fost obținut de CONSTANTIN CALAU din Motru, jud. Gorj, care poate opta și pentru un autoturism DACIA 1300 plus diferența în numerar (la alegere).

Rubrică redactată de LOTO-PRONOSPORT

DEPISTAREA ȘI SELECȚIA ELEMENTELOR CU APTITUDINI

(Urmare din pag. 1)

turor școlilor — grupate pe două categorii: cele din **Deltă** și cele din localitățile de pe uscat. ÎN JUDEȚUL MEHEDINȚI, acțiunea de selecție a început încă din luna aprilie, **elementele remarcate la nivelul școlilor urmînd a lua parte la un concurs județean ce va avea loc în orașul Drobeta Tr. Severin la începutul noului an școlar.** Tot din luna aprilie a luat ființă și ÎN JUDEȚUL MARAMUREȘ o comisie formată din profesori de educație fizică, antrenori și medici, care are un caracter permanent, deplasîndu-se la diferite competiții de masă în scopul selecției elementelor dotate cu calități pentru sportul de performanță (ca urmare, o **parte dintre tinerii remarcați pentru calitățile lor fizice cu prilejul „Săptămînii sporturilor olimpice" au fost convocați într-o tabără organizată de C.J.E.F.S.).** Competițiile sportive de masă (cum ar fi **„Crosul Victoriei", cu 9 600 de participanți, „Cupa mărțișorului" la schi, cu 6 000 de concurenți)** au constituit și ÎN JUDEȚUL SIBIU cadrul în care s-a realizat pînă acum, cu precădere, selecția elementelor dotate cu aptitudini pentru practicarea sportului. Ca și ÎN JUDEȚELE SUCEAVA și BOTOȘANI, care pot fi date ca exemplu pentru frumoasele inițiative din domeniul sportului de masă, pentru perseverența dovedită în organizarea săptămînală a unor acțiuni de amploare, cu un mare număr de participanți. **„Crosul primăverii", Ziua cicloturismului, Turul ciclist al județului, „Plaiuri sucevene"** — pentru tineretul din mediul sătesc — și mai recent **„Fetele Țării de sus în întrecere"** (în județul Suceava), **„Festivalul sporturilor", „Crosul textiliștilor", „Avem musafiri în sat", „Cupa ziarului Clopotul"** la ciclism (în județul Botoșani) sînt numai cîteva dintre competițiile de masă organizate în cele două județe din nordul țării care s-au bucurat de un real succes și de o remarcabilă eficiență, prilejuind afirmarea mai multor tineri și tinere cu perspective în sportul de performanță.

În ambele județe, însă, s-a manifestat o vie preocupare și pentru acțiunea de testare a elevilor, soldată cu rezultate promițătoare. Astfel, în județul Suceava, cu sprijinul substanțial al inspectoratului școlar (inspector general — **Eugen Pleșca,** membru în Biroul executiv al C.J.E.F.S.), **au fost testați** — într-o primă etapă, la nivelul școlilor — **toți cei peste 40 000 de elevi din clasele 4—8.** Cei mai buni dintre ei au participat apoi la etapa a doua, pe localități. Cu acest prilej, **au fost selecționați numai pentru atletism 120 de copii** care — cu același sprijin din partea inspectoratului școlar județean — vor fi trimiși în perioada 29 august — 11 septembrie într-o tabără de pregătire la Bucșoaia. De remarcat, în plus, că **6 dintre acești elevi** — pe baza rezultatelor obținute în concursurile de selecție — **au și fost incluși în lotul județean de atletism.**

Și în județul Botoșani s-au organizat două concursuri de selecție (în lunile mai și iunie), **primii 20 de copii remarcați cu acest prilej urmînd a fi, de asemenea, trimiși în aceeași tabără de la Bucșoaia.** Dar, în acest județ — ca și în altele, de altfel (PRAHOVA, IALOMIȚA, SATU-MARE, DÎMBOVIȚA, HARGHITA, NEAMȚ și IAȘI), acțiunea de selecție va căpăta amploarea dorită odată cu începerea noului an școlar. În vederea unei cît mai bune reușite a ei, a fost întocmit — cu sprijinul Inspectoratului școlar (inspector general **Mihai Matei)** și al Consiliului județean al Organizației pionierilor — un plan concret de acțiune, pe care îl apreciem pentru minuțiozitatea și precizia lui.

El prevede **testarea a peste 50 000 de elevi** în cadrul unor concursuri pe școală (între 17—29 septembrie), pe orașe și comune (30 septembrie) și pe județ (6—7 octombrie). În planul de acțiune întocmit sînt precizate, de asemenea, probele de concurs, categoriile de participare, criteriile de apreciere și modalitățile de evidență a rezultatelor. De menționat că profesorii ai căror elevi vor obține cele mai bune rezultate în etapa pe județ vor primi premii în bani din partea C.J.E.F.S. Botoșani.

Apreciind preocuparea mult sporită care se constată în majoritatea județelor țării față de acțiunea de depistare și selecție a tinerelor talente pentru sportul de performanță credem că este, de asemenea, necesar să remarcăm bunele rezultate pe care această acțiune le-a avut în municipiul București. După cum am mai arătat în ziarul nostru, **în Capitală au fost supuși unei baterii de 5 teste cu caracter atletic un număr de 77 330 elevi, din 160 de școli generale.** Dintre aceștia, **10 283 au obținut indici superiori baremurilor stabilite la cel puțin unul din testele aplicate,** 2 300 FIIND DE-ACUM INCLUȘI ÎN GRUPELE DE COPII ȘI JUNIORI ALE CLUBURILOR DE PERFORMANȚĂ.

Recent, Biroul Executiv al Consiliului municipal București pentru educație fizică și sport a analizat modul în care s-a desfășurat această acțiune și eficiența ei. Cu acest prilej, a fost adoptată o hotărîre cu privire la folosirea mai eficientă pentru activitatea de performanță a elevilor celor mai înzestrați, descoperiți în timpul testărilor efectuate. Totodată, s-a decis ca acțiunea de **testare să fie repetată în toamnă** (între 10 octombrie — 30 noiembrie), **urmînd să cuprindă pe toți elevii din școli generale, profesionale și din licee.** Este, desigur, de așteptat ca în perioada următoare — pe baza experienței de pînă acum, prin eliminarea deficiențelor semnalate și continua perfecționare a metodelor folosite — acțiunea de testare (care determină o strîngere a legăturilor dintre școli și cluburile de performanță) — să dea rezultate din ce în ce mai bune, eficiența ei să crească sensibil.

REZULTATELE ETAPEI INAUGURALE ÎN DIVIZIA C

SERIA I

Nicolina Iași	— Foresta Fălticeni	1—1 (0—1)
Constructorul Botoșani	— Cristalul Dorohoi	1—0 (1—0)
Constructorul Iași	— A.S.A. Cîmpulung	2—0 (0—0)
Victoria PTTR Boț.	— Min. G. Humorului	2—0 (1—0)
Danubiana Roman	— Minobradul V. D.	2—0 (2—0)
Străduința Suceava	— Unirea Iași	0—1 (0—0)
Avîntul Frasin	— Textila Botoșani	1—1 (1—0)
Metalul Rădăuți	— I.T.A. Iași	3—0 (neprezentare)

(Corespondenți: **D. Diaconescu, T. Ungureanu, V. Diaconescu, U. Teodor, M. Chiriac, C. Alexa, I. Bodnar** și **M. Covătariu).**

Etapa viitoare — 19 august: Textila Botoșani — Străduința Suceava, A.S.A. Cîmpulung — Nicolina Iași, Cristalul Dorohoi — Metalul Rădăuți, Foresta Fălticeni — Constructorul Iași, I.T.A. Iași — Constructorul Botoșani, Minobradul V. Dornei — Avîntul Frasin, Unirea Iași — Victoria P.T.T.R. Botoșani, Minerul Gura Humorului — Danubiana Roman.

SERIA A II-a

Trotușul Gh. Gh.-Dej	— Minerul Comănești	4—0 (3—0)
Rulmentul Bîrlad	— Oituz Tg. Ocna	1—2 (0—0)
Energia Gh. Gh.-Dej	— Textila Buhuși	2—0 (1—0)
Letea Bacău	— U.R.A. Tecuci	1—0 (1—0)
Foresta Gugești	— Locomotiva Adjud	1—1 (0—0)
Bradul Roznov	— Relonul Săvinești	1—1 (1—1)
Hușana Huși	— Cimentul Bicaz	2—0 (2—0)
Constr. Vaslui	— Constr. Gh. Gh.-Dej	0—2 (0—2)

(Corespondenți: **G. Gorun, E. Solomon, G. Gheorghe, Al. Stoianovici, C. Stoian, D. Soroceanu, Gh. Dulhac** și **M. Moga).**

Etapa viitoare: Textila Buhuși — Bradul Roznov, Locomotiva Adjud — Hușana Huși, Oituz Tg. Ocna — Trotușul Gh. Gheorghiu-Dej, Constructorul Gh. Gheorghiu-Dej — Rulmentul Bîrlad, Relonul Săvinești — Letea Bacău, Cimentul Bicaz — Energia Gh. Gheorghiu-Dej, Minerul Comănești — Foresta Gugești, U.R.A. Tecuci — Constructorul Vaslui.

SERIA A III-a

Avîntul Mîneciu	— Prahova Ploiești	2—1 (2—0)
Petrolul Berca	— Olimpia Rm. Sărat	1—0 (0—0)
Poiana Cîmpina	— Chimia Buzău	2—2 (2—1)
Luceafărul Focșani	— Comerțul Brăila	4—1 (3—0)
Carpați Buzău	— Unirea Focșani	2—2 (1—1)
Portul Brăila	— I.R.A. Cîmpina	0—3 (0—2)
Victoria Florești	— Chimia Brazi	1—0 (0—0)
Petrolistul Boldești	— Carpați Sinaia	4—0 (3—0)

(Corespondenți: **Gh. Ionescu, M. Irimia, E. Stroe, L. Manoliu, I. Mircea, I. Baltag, N. Coman** și **N. Dincă).**

Etapa viitoare: I.R.A. Cîmpina — Luceafărul Focșani, Carpați Sinaia — Avîntul Mîneciu, Comerțul Brăila — Petrolul Berca, Prahova Ploiești — Carpați Buzău, Chimia Brazi — Portul Brăila, Olimpia Rm. Sărat — Poiana Cîmpina, Unirea Focșani — Petrolistul Boldești, Chimia Buzău — Victoria Florești.

SERIA A IV-a

Portul Constanța	— Granitul Babadag	4—1 (2—1)
Voința Constanța	— Marina Mangalia	0—1 (0—1)
I.M.U. Medgidia	— Dunărea Tulcea	1—0 (0—0)
Tehnometal Galați	— Chimia Brăila	0—1 (0—1)
Constructorul Tulcea	— Ancora Galați	1—1 (1—1)
Viitorul Brăila	— Cimentul Medgidia	2—0 (1—0)
Rapid Fetești	— Electrica Constanța	3—3 (2—1)
Arrubium Măcin	— Știința Constanța	0—6 (0—2)

(Corespondenți: **S. Nace, N. Stere, R. Avram, S. Telemac, I. Turșie, D. Cristache, V. Ionescu** și **A. Dima).**

Etapa viitoare: Chimia Brăila — Arrubium Măcin, Electrica Constanța — Viitorul Brăila, Cimentul Medgidia — Portul Constanța, Granitul Babadag — Constructorul Tulcea, Dunărea Tulcea — Rapid Fetești, Știința Constanța — Tehnometal Galați, Ancora Galați — Voința Constanța, Marina Mangalia — I.M.U. Medgidia.

SERIA A V-a

Laromet București	— Unirea Tricolor Buc.	1—1 (0—1)
Dinamo Slobozia	— Sirena București	2—1 (1—1)
Olimpia Giurgiu	— Electronica București	0—0
Argeșul Mihăilești	— Șoimii TAROM Buc.	2—1 (1—1)
Voința București	— Sportul Ciorogîrla	5—0 (1—0)
Flacăra r. București	— T.M. București	0—0
Triumf București	— Azotul Slobozia	4—1 (2—0)
I.O.R. București	— Tehnometal București	1—1 (1—0)

(Corespondenți: **P. Popa, I. Matei, Al. Pană, N. Gîjîilă, Gh. Vlad, C. Toader, D. Daniel** și **O. Guțu).**

Etapa viitoare: Șoimii TAROM București — Olimpia Giurgiu, Sportul Ciorogîrla — Laromet București, Tehnometal București — Dinamo Slobozia, Unirea Tricolor București — Flacăra roșie București, Azotul Slobozia — Argeșul Mihăilești, Electronica București — I.O.R. București, T.M. București — Voința București, Sirena București — Triumf București.

SERIA A VI-a

Vulturul Cîmpulung	— Petrolul Tîrgoviște	1—0 (0—0)
Cetatea Tr. Măgurele	— Chimia Găești	2—1 (2—0)
Dacia Pitești	— Recolta Stoicănești	7—3 (3—1)
Cimentul Fieni	— Petrolul Videle	2—1 (1—0)
Unirea Drăgășani	— Automatica Alexandria	1—1 (0—0)
C.F.R. Roșiorii de Vede	— Textilistul Pitești	4—1 (3—0)
Răsăritul Caracal	— Chimia Tr. Măgurele	1—0 (0—0)
Progresul Corabia	— ARO Cîmpulung	2—0 (0—0)

(Corespondenți: **P. Mateoiu, D. Gruia, Al. Momete, M. Avanu, Fl. Denghel, T. Negulescu, Gh. Donciu** și **C. Filip).**

Etapa viitoare: A.R.O. Cîmpulung — Cetatea Tr. Măgurele, Textilistul Pitești — Vulturii Cîmpulung, Chimia Găești — C.F.R. Roșiori, Chimia Tr. Măgurele — Dacia Pitești, Recolta Stoicănești — Răsăritul Caracal, Petrolul Tîrgoviște — Unirea Drăgășani, Petrolul Videle — Progresul Corabia, Automatica Alexandria — Cimentul Fieni.

SERIA A VII-a

C.F.R. Craiova	— Steagul r. Plenița	2—2 (2—1)
Petrolul Țicleni	— Dunărea Calafat	1—0 (0—0)
C.I.L. Drobeta Tr. S.	— Minerul Lupeni	3—0 (1—0)
Progresul Strehaia	— Știința Petroșani	2—1 (1—1)
Metalul Topleț	— Minerul Rovinari	1—3 (0—1)
Metalurgistul Sadu	— Meva Drobeta Tr. S	0—1 (0—1)
Victoria Călan	— Cimentul Tg. Jiu	3—2 (1—1)
F.O.B. Balș	— A.S. Victoria Craiova	1—0 (0—0)

(Corespondenți: **G. Ștefan, C. Boarcă, G. Mănafu, C. Bărboi, C. Avram, C. Anatol, E. Ion** și **L. Măgureanu).**

Etapa viitoare: Dunărea Calafat — Metalul Topleț, Cimentul Tg. Jiu — C.F.R. Craiova, Meva Drobeta Tr. Severin — Petrolul Țicleni, AS Victoria Cv. — CIL Drobeta Tr. Severin, Steagul roșu Plenița — Progresul Strehaia, Minerul Lupeni — F.O.B. Balș, Știința Petroșani — Metalurgistul Sadu, Minerul Rovinari — Victoria Călan.

SERIA A VIII-a

Strungul Arad	— Minerul Teliuc	2—1 (1—1)
Progresul Timișoara	— Furnirul Deta	4—0 (2—0)
Metalul Oțelu Roșu	— Min. Moldova Nouă	0—0
C.F.R. Simeria	— Unirea Tomnatic	4—0 (1—0)
Dacia Orăștie	— A.S. Bocșa	1—0 (1—0)
Minerul Ghelar	— Constr. Arad	1—1 (1—0)
C.F.R. Caransebeș	— Electromotor Timiș.	3—1 (1—0)
Unirea Sînnicolaul M.	— Gloria Arad	3—0 (1—0)

(Corespondenți: **I. Ștefan, St. Marton, R. Zeno, M. Munteanu, B. Crețu, Fl. Oprița, M. Mutașcu** și **I. Gligorovici).**

Etapa viitoare: Gloria Arad — Metalul Oțelu Roșu, Minerul Moldova Nouă — Dacia Orăștie, AS Bocșa — Minerul Ghelar, Electromotor Timișoara — Strungul Arad, Furnirul Deta — C.F.R. Caransebeș, Minerul Teliuc — Unirea Sînnicolaul Mare, Unirea Tomnatic — Progresul Timișoara, Constructorul Arad — C.F.R. Simeria.

SERIA A IX-a

Tehnofrig Cluj	— Minaur Zlatna	1—0 (0—0)
Constr. Alba Iulia	— Unirea Dej	2—3 (0—0)
C.I.L. Gherla	— Arieșul C. T.	2—1 (1—0)
Someșul Beclean	— Minerul Bihor	2—1 (1—0)
Crișana Sebiș	— Recolta Salonta	0—0
Cimentul Turda	— Metalul Aiud	1—0 (0—0)
Soda Ocna Mureș	— Unirea Alba Iulia	2—1 (0—1)
Aurul Brad	— Dermata Cluj	3—2 (2—1)

(Corespondenți: **E. Fehervari, I. Filipescu, A. Sabo, G. Platon, C. Brad, P. Lazăr, A. Verdeș** și **M. Susan).**

Etapa viitoare: Metalul Aiud — Aurul Brad, Arieșul C. Turzii — Tehnofrig Cluj, Unirea Alba Iulia — Cimentul Turda, Unirea Dej — C.I.L. Gherla, Minaur Zlatna — Soda Ocna Mureș, Minerul Bihor — Crișana Sebiș, Dermata Cluj — Constructorul Alba Iulia, Recolta Salonta — Someșul Beclean.

SERIA A X-A

Minerul Suncuiuș	— Voința Carei	4—0 (1—0)
C.I.L. Sighet	— Bradul Vișeu	1—0 (0—0)
Oașul Negrești	— Unirea Zalău	0—2 (0—0)
Gloria Baia Mare	— Min. Baia Sprie	0—0
Minerul Băița	— Topitorul Baia Mare	2—0 (1—0)
Victoria Zalău	— Minerul Baia Borșa	0—5 (0—2)
Măgura Șimleul Silv.	— Bihoreana Marghita	1—0 (0—0)
Someșul S. M.	— Rapid Jibou	3—0 (0—0)

(Corespondenți: **L. Groza, V. Mihali, B. Marcel, V. Săsăranu, S. Miclea, M. Bonțoiu, T. Topan** și **Z. Kovacs).**

Etapa viitoare: Topitorul Baia Mare — Măgura Șimleul Silvaniei, Unirea Zalău — Gloria Baia Mare, Bihoreana Marghita — Victoria Zalău, Voința Carei — Oașul Negrești, Bradul Vișeu — Someșul Satu Mare, Rapid Jibou — Minerul Băița, Minerul Baia Sprie — Minerul Suncuiuș, Minerul Baia Borșa — C.I.L. Sighet.

SERIA A XI-A

Minerul Rodna	— Foresta Bistrița	2—1 (1—0)
Unirea Sf. Gheorghe	— Lacul Ursu Sovata	4—0 (2—0)
A.S. Miercurea Ciuc	— Viitorul Tg. Mureș	3—0 (1—0)
Chimica Tîrnăveni	— Carpați Covasna	4—0 (1—0)
Avîntul Reghin	— Hebe Sîngeorz Băi	6—0 (3—0)
Forestierul Tg. Secuiesc	— Minerul Bălan	2—1 (2—0)
Unirea Crist. Secuiesc	— Oltul Sf. Gheorghe	2—2 (2—2)
Viitorul Gheorghieni	— Mureșul Toplița	3—1 (1—0)

(Corespondenți: **Gh. Balint, Gh. Briotă, V. Pașcanu, I. Ducan, C. Tinca, L. Bucs, V. Lorintzi** și **Cs. Malnasi).**

Etapa viitoare: Mureșul Toplița — Unirea Sf. Gheorghe, Oltul Sf. Gheorghe — A.S. M. Ciuc, Minerul Bălan — Minerul Rodna, Lacul Ursu Sovata — Forestierul Tg. Secuiesc, Viitorul Tg. Mureș — Unirea Cristur, Hebe Sîngeorz Băi — Chimica Tîrnăveni, Foresta Bistrița — Viitorul Gheorghieni, Carpați Covasna — Avîntul Reghin.

SERIA A XII-A

Vitrometan Mediaș	— Torpedo Zărnești	1—1 (1—1)
C.F.R. Sighișoara	— Chim. Or. Victoria	0—0
Metalul Copșa Mică	— I.C.I.M. Brașov	2—2 (2—0)
Hidroenergia Rm. V.	— C.I.L. Blaj	1—0 (0—0)
Textila Sebeș	Oltul Rm. Vîlcea	2—1 (2—0)
C.S.U. Brașov	— Lotrul Brezoi	1—0 (0—0)
Carpați Mîrșa	— Textila Cisnădie	1—2 (1—[illegible])
Precizia Săcele	— U.P.A. Sibiu	3—1 (1—1)

(Corespondenți: **R. Zamfir, I. Turjan, I. Ion, P. Giornoiu, I. Dan, G. Lorac, B. Palfi** și **V. Secăreanu).**

Etapa viitoare: Oltul Rm. Vîlcea — C.F.R. Sighișoara, I.C.I.M. Brașov — Hidroenergia Rm. Vîlcea, Torpedo Zărnești — C.S.U. Brașov, Textila Cisnădie — Textila Sebeș, U.P.A. Sibiu — Carpați Mîrșa, C.I.L. Blaj — Metalul Copșa Mică, Lotrul Brezoi — Precizia Săcele, Chimia Or. Victoria — Vitrometan Mediaș.

Balcaniada de sărituri în apă

REPREZENTANȚII ROMÂNIEI, LOCUL I ÎN CLASAMENTUL PE ECHIPE

ZAGREB, 13 (prin telefon). Așa cum era de așteptat, titlul de campion balcanic la sărituri de la platformă (10 m) a revenit lui **Konstantin Saracinski** (Bulgaria), considerat mare favorit în absența reprezentantului României, Ion Ganea, care nu a făcut deplasarea la Zagreb din cauza unui accident. Sportivul bulgar a fost cel mai constant concurent și a executat cele mai grele salturi.

Dintre cei doi săritori români, **Alexandru Bagiu** (16 ani) s-a evidențiat ca un real talent, capabil ca, printr-o muncă asiduă și conștiincioasă, să devină, în scurtă vreme, un „platformist" de valoare internațională.

Clasamentul probei: **1. K. Saracinski (Bulgaria)** 394,74 p — campion balcanic, 2. A. Antonov (Bulgaria) 341,41 p. 3. I. Ilieș (România) 324,70 p, 4. M. Bagiu (România) 322 p.

În clasamentul pe echipe, primul loc a revenit selecționatei României datorită medaliilor cucerite de Melania Decusseară (aur la platformă, argint la trambulină), Sorana Prelipceanu (aur la trambulină), Gerhard Fabich (aur la trambulină), Angela Popescu (argint la platformă) și Ion Ilieș (bronz la platformă). România a totalizat 36 p, fiind urmată de Bulgaria 29 p și Iugoslavia 6 p.

BALCANIADA DE NATAȚIE

(Urmare din pag. 1)

DOBREV (B) 2:12,3 — campion balcanic, 2. E. Almer (R) 2:13,8 (rec. național), 3. Caltsidis (G) 2:16,1, 4. Koskinas (G) 2:16,7, 5. Radenovici (I) 2:17,8, 6. Rogosici (I) 2:18,8, 7. I. Miclăuș (R) 2:19,4, 8. Staikov (B) 2:26,2; 400 m mixt (b): 1. DIETMAR WETTERNECK (R) 4:52,5 — campion balcanic, 2. A. Ceakarov (B) 4:55.6, 3. E. Koskinas (G) 5:01,2, 4. K. Encev (B) 5:02,0, 5. P. Milos (I) 5:11,0, 6. E. Hempel (R) 5:13,6, 7. F. Hitrec (I) 5:15,5, 8. K. Koskinas (G) 5:16,2; 400 m mixt (f): 1. HELEN AVLONITOU (G) 5:25,2 (rec. balcanic) — campioană balcanică, 2. Anca Groza (R) 5:30,0 (record național), 3. Iasminka Efendiei (I) 5:33,6, 4. H. Peiceva (B) 5:36,4, 5. Lanaras (G) 5:39,5, 6. Petkovici (I) 5:47,9, 7. Gospodinova (B) 5:51,9, 8. D. Georgescu (R) 5:53,7.

Clasamente finale. MASCULIN: 1. **ROMÂNIA** 170 p., 2. Bulgaria 163 p., 3. Iugoslavia 146 p., 4. Grecia 124 p., 5. Turcia 19 p.; FEMININ: 1. Grecia 154 p., 2. Iugoslavia 145 p., 3. **România** 132 p., 4. Bulgaria 118 p., 5. Turcia 3 p. GENERAL: 1. **ROMÂNIA** 302 p., 2. Iugoslavia 291 p., 3. Bulgaria 281 p., 4. Grecia 278 p., 5. Turcia 22 p.

FINAL DISPUTAT ÎN TURNEUL INTERZONAL DE ȘAH

Florin Gheorghiu pe locul 15

RIO DE JANEIRO, 13 (Agerpres). — Turneul interzonal de șah de la Petropolis (Brazilia) a continuat cu partidele rundei a 14-a în care Lajos Portisch l-a învins pe Samuel Reshevsky, iar Vlastimil Hort a câștigat la David Bronstein. **A fost consemnată remiza în partidele Hug—Gheorghiu,** Ivkov — Keres și Mecking — Byasas. Restul partidelor s-au întrerupt. Clasamentul după 14 runde: 1. Portisch (Ungaria) 9½ puncte (1); 2. Mecking (Brazilia) 9 puncte (1); 3. Hort (Cehoslovacia) 9 puncte; 4—5. Ljubojevici (Iugoslavia), Gheller (U.R.S.S.) 8 puncte (2); 6. Polugaevski (U.R.S.S.) 7½ puncte (3); 7. Smislov (U.R.S.S.) 7 puncte (2); 8—9. Bronstein (U.R.S.S.), Ivkov (Iugoslavia) 6½ puncte (2); 10. Reshevsky (S.U.A.) 6 puncte (2); 11. Savon (U.R.S.S.) 6 puncte (1); 12. Panno (Argentina) 5½ puncte (3); 13 Keres (U.R.S.S.) 5½ puncte (1); 14. Byasas (Canada) 5½ puncte; 15. **Gheorghiu (România) 5 puncte;** 16. Tan (Singapore) 3 puncte (3); 17. Kagan (Israel) 2½ puncte (3); 18. Hug (Elveția) 2 puncte (1).

sportul în lume

Jucătorul român la al 13-lea concurs câștigat în 1973!

ILIE NĂSTASE VICTORIOS ÎN TURNEUL DE LA CINCINNATI

NEW YORK, 13 (Agerpres). — Proba de simplu bărbați din cadrul turneului internațional de tenis de la Cincinnati (Ohio) s-a încheiat cu victoria jucătorului român Ilie Năstase, care l-a învins, în finală, cu 5—7, 6—3, 6—4 pe spaniolul Manuel Orantes. Acesta a fost **cel de-al 13-lea turneu câștigat de Ilie Năstase de la începutul anului 1973.**

Iată rezultatele celorlalte finale **disputate duminică: dublu femei:** Pat Pretorius, Ilona Kloss (RSA) — Evonne Goolagong, Janet Young (Australia) 7—6, 3—6, 6—2; **dublu bărbați:** John Alexander, Phil Dent (Australia) — Brian Gottfried (SUA), Raul Ramirez (Mexic) 1—6, 7—6, 7—6.

CLASAMENTUL ÎN MARELE PREMIU F.I.L.T.

După încheierea turneului de tenis de la Cincinnati, clasamentul Marelui Premiu-FILT a suferit oarecari modificări în partea superioară, fără a stînjeni însă poziția necontestată de lider a lui Ilie Năstase. Datorită noii sale victorii, jucătorul român conduce în clasament acum cu 345 de puncte, fiind urmat de Manuel Orantes — 193 p, Jan Kodes — 185 p, Aleksandr Metreveli — 146 p, John Newcombe — 132 p, Tom Okker — 131 p, Jimmy Connors — 123 p și Nikola Pilici — 120 p.

Sfîrșitul acestei săptămîni va aduce noi modificări, datorită punctelor ce vor fi acumulate în cursul meciurilor de Cupa Davis.

Ilie Năstase *în timpul partidei finale de la Cincinnati (Ohio) cu Manuel Orantes* Telefoto: A. P. — AGERPRES

SPORTIVII NOȘTRI AU PLECAT LA UNIVERSIADĂ

(Urmare din pag. 1)

judecății la Universiadă" ne asigură el.

În cercul atleților, marile speranțe se îndreaptă spre discobola Argentina Menis, medaliată cu argint la J. O. și fostă recordmană mondială. Cu binecunoscutu-i calm imperturbabil, ea ne răspunde că dorește mult să tranșeze în favoarea sa, la Moscova, constantul duel cu Faina Melnik. Antrenorul Gh. Zîmbreșteanu își exprimă părerea că **„țintirea medaliilor îi este posibilă și săritorului de înălțime, Csaba Dosa, dar și uneia dintre fete, Erica Teodorescu sau Virginia Bonci, care cu 1,85 m la Moscova se pot număra printre cei prezenți pe podium. În orice caz, așteptăm o reabilitare a atleților noștri după comportarea modestă de la Nisa".** La plecare, baschetbalistele și antrenorii lor nu vorbeau decît de calificare în turneul final. **„Abia după împlinirea acestui obiectiv putem să discutăm de „așezarea" între fruntași. Important este că echipa s-a comportat destul de bine în ultimele turnee".** Pentru gimnaști, emoțiile primei participări la Universiadă cumpănesc mai greu, ca și dificultatea misiunii în compania unor veritabili și ai acrobațiilor pe aparate.

Dar gîndurile tuturor celor care au îmbrăcat costumele albastru-grii ale universitarilor au fost, în pragul plecării spre sediul marii competiții, aceleași: **o comportare cît mai bună, onorarea încrederii pe care și-au pus-o în ei selecționerii, consolidarea prestigiului sportului nostru.** Sînt și acelea exprimate de tovarășul **Miron Olteanu,** secretar al C.N.E.F.S. cu puține minute înaintea plecării: **„După Olimpiadă, aceasta este competiția cea mai importantă și cea mai dificilă. Așteptăm, însă, comportări și rezultate bune din partea sportivilor noștri. Posibilități de a cuceri medalii de aur au atletismul, luptele și scrima, iar gimnaștii și echipele de volei și baschet pot emite pretenții la un loc în primii șase..."**

> În cursul dimineții de luni, loturile de sportivi care vor participa la întrecerile Universiadei de la Moscova au avut o întîlnire cu reprezentanți ai Ministerului Educației și Învățămîntului, ai U.T.C., U.A.S.C.R. și ai Consiliului Național pentru Educație Fizică și Sport. Cu acest prilej, tovarășul general locotenent **Marin Dragnea,** prim-vicepreședinte al C.N.E.F.S. a făcut o succintă trecere în revistă a potențialului de concurs al sportivilor români și le-a urat deplin succes în marile competiții care încep miercuri în capitala Uniunii Sovietice.

Delegația țării noastre, care este condusă de tovarășul **Constantin Boștină,** președintele Uniunii Asociațiilor Studenților Comuniști din România, va trăi mîine primele emoții ale starturilor.

TREI NOI RECORDURI MONDIALE DE ATLETISM LA SOFIA

Burglinde Pollak (R.D.G.)—4931 p la pentatlon

Ștafetele feminine ale Bulgariei—la 4x800 m și 3x800 m

SOFIA, 13 (Agerpres). — La Sofia, cu prilejul semifinalelor „Cupei Europei" la pentatlon, **atleta Burglinde Pollak (R.D. Germană), a stabilit un nou record mondial cu performanța de 4 931 puncte.** Vechiul record era de 4 801 puncte și aparținea campioanei olimpice, Mary Peters (Anglia). Iată rezultatele obținute de noua recordmană în cele 5 probe: 100 m garduri — 13,21; aruncarea greutății — 15,40 m; săritura în înălțime — 1,74 m; săritura în lungime — 6,45 m; 200 m — 23,70.

Clasamentul **pe echipe: 1.** R.D. Germană 14.047 puncte; 2. URSS 13 354 puncte; 3. Bulgaria 13 056 puncte; 4. Cehoslovacia 11 931 puncte; 5. Polonia 11 865 puncte.

★

În grupa semifinală de la Reykjavik, la individual, cel mai bun rezultat l-a realizat atleta franceză Marie Christine Wartel — 4 292 puncte. Pe echipe primul loc a fost ocupat de selecționata Franței — 12 374 puncte, urmată de Anglia — 11 966 puncte, Olanda — 11 572 puncte, Islanda — 9 990 puncte.

SOFIA, 13 (Agerpres). — Atletele bulgare **Svetla Zlateva, Liliana Tomova, Tonka Petrova și Stefka Iordanova au stabilit un nou record mondial în proba de ștafetă 4x800 m** cu timpul de 8:08.6 (v.r. 8:16,8 — R.D. Germană). Cel mai bun schimb l-a înregistrat Zlateva, cronometrată în 1:58.8. **Un al doilea record mondial l-au stabilit Zlateva, Tomova și Petrova la ștafeta 3x800 m cu timpul de 6:04.**

Svetla Zlateva *a realizat cel mai bun timp (1:58,8) în cursul ștafetei victorioase care a realizat noul record mondial* Pressphoto B.T.A.

3 ATLEȚI ROMÂNI LA BRATISLAVA

La concursul internațional organizat la Bratislava, de către clubul Slovan, pe data de 17 august, vor participa și trei atleți români: **Cornelia Popescu, Marta Satmari și Valentin Jurcă.**

SUCCESUL LUPTĂTORILOR ROMÂNI LA LODZ (Polonia)

VARSOVIA, 13 (Agerpres). — A luat sfîrșit turneul internațional de lupte libere de la Lodz. Un frumos succes au obținut sportivii români Emil Butu (52 kg.) și Ion Dumitru (62 kg.) care s-au clasat pe primul loc la categoriile respective. Fl. Gheorghiu (62 kg.) și V. Tigănas (62 kg.) s-au clasat pe locurile doi.

TELEX

Tintașul sovietic Jakob Zelezniak, campion olimpic la München, a cîștigat titlul de campion european în proba de „cerb alergător". El a realizat 573 puncte din 600 posibile, performanță care corectează recordul lumii. Pe locul doi s-a clasat Valeri Postoianov (URSS) — 568 puncte, urmat de maghiarul Gyula Szabo — 567 puncte.

Cu prilejul campionatelor de atletism (juniori) ale R.F. Germania, care s-au desfășurat la Sindelfingen, Renate Gaertner a cîștigat proba de săritură în înălțime cu 1,84 m. În concursul masculin, Thomas Wessinghaus a fost cronometrat cu timpul de 3:24,9 în cursa de 1 500 m, iar Guenter Karge s-a clasat pe primul loc în proba de 400 m cu 46,7.

Cu ocazia campionatelor de atletism ale Finlandei, desfășurate la Hyvinkaa, Antti Kallomaki a realizat la săritura cu prăjina 5,47 m (cea mai bună performanță mondială a sezonului). Slitonen a aruncat sulița la 89,32 m, iar Kantanen a cîștigat cursa 3 000 m obstacole în 8:33.0. În proba feminină de 400 m plat, Vilmi a fost cronometrată în 53.9.

Cu prilejul unui concurs internațional de atletism desfășurat la Praga, cehoslovaca Milada Karbanova a stabilit un nou record al țării sale în proba de săritură în înălțime, cu o performanță de 1,88 m.

Campionatul european de yachting la clasa „Finn" s-a încheiat în localitatea poloneză Wladyslawowo cu victoria lui Christian Schroeder (R.D. Germană) — 27,7 p, urmat de Lennart Gustaffson (Suedia) — 37,7 p și Juergen Wolf (R.D. Germană) — 50,7 p. Ultima regată a competiției a fost cîștigată de Christian Schroeder. La actuala ediție a campionatului au participat 48 de concurenți din 26 de țări.

PENTRU SUCCESIUNEA LUI SAARINEN

La începutul sezonului, pentru clasa motocicletelor de un sfert de litru aproape nici o problemă nu se punea în privința cîștigătorului. Era foarte clar pentru toată lumea că finlandezul **Jarno Saarinen,** campionul de anul trecut al clasei, la ghidonul noii sale motociclete Yamaha, nu putea fi de nimeni împiedicat să-și păstreze titlul. Lucru cu atît mai sigur cu cît, de altfel, primele trei probe ale ediției din acest an a campionatului mondial reveniseră — fără mari probleme — mereu lui Saarinen, învingător detașat, urmat de coechipierul său din echipa fabricii Yamaha, japonezul Hideo Kanaya.

Din nefericire, a venit apoi acel tragic accident din Marele Premiu al Italiei, care a pus capăt — în numai cîteva secunde — vieților a doi mari campioni. **Saarinen și Pasolini,** acesta din urmă singurul — se spunea — care ar mai fi putut pune la îndoială, cu „Aermachi"-ul său, supremația campionului, mureau tragic în debutul cursei. Această dramă (căreia, de altfel, nu i s-au descoperit pînă acum cauzele) a redus deodată campionatul mondial la o luptă mult prea puțin spectaculoasă. Cine oare dintre cei care asistau la sosirile concurenților clasei 250 cmc nu se gîndea cu nostalgie la micuțul sportiv finlandez, care pînă nu de mult își domina adversarii fără probleme? În cele din urmă, chiar dacă umbra lui Jarno plutea încă asupra circuitelor, cursele s-au disputat ca și mai înainte, demonstrîndu-se parcă, încă o dată, că nimic nu poate împiedica „Continental Circus"-ul motociclist să-și trăiască mai departe viața sa dramatică, în care va mai primi fără îndoială multe victime.

După anularea Marelui Premiu al Italiei, următoarea cursă a C.M — a cincea a competiției — a fost „Tourist Trophy", în care însă nu s-au înregistrat decît neconcludente succese ale motocicliștilor englezi, pentru simplul motiv că principalii favoriți au hotărît să absenteze de pe periculosul circuit de șosea din Insula Man. În Iugoslavia, la începutul lunii iunie, vest-germanul **Dieter Braun,** pe Yamaha, începea să dea dovada ambițiilor sale, cîștigînd în fața italianului Grasseti.

Același Braun avea de altfel să cîștige, luna trecută, pe circuitul de la Assen, Marele Premiu al Olandei, profitînd de o cădere a unui alt finlandez, Lansivuori, unul dintre tinerii care vor avea ceva de spus, în viitorul nu prea depărtat, în sportul pe două roți. În acest fel, motociclistul vest-german a putut să ajungă la un barem de puncte care-i dă dreptul să ocupe locul al doilea, în urma regretatului Saarinen.

Devenit favorit al clasei, Braun a luptat din răsputeri la Francorchamps, în Marele Premiu al Belgiei, pentru consolidarea poziției sale, dar deși i-a întrecut pe Mortimer și Grasseti, a fost învins de **Lansivuori.** Revanșa avea însă să și-o ia doar o săptămînă mai tîrziu, în Marele Premiu al Cehoslovaciei. La Brno, Dieter Braun a fost urmat de francezul Rougerie, iar motociclistul finlandez a sosit abia pe locul al treilea. Este deci puțin probabil ca, în ultimele două curse ale campionatului mondial — Marile Premii ale Finlandei și Suediei — titlul la clasa de 250 cmc să-i mai poată scăpa lui Dieter Braun.

Aceasta cu atît mai mult cu cît ambițiile tînărului finlandez **Teuvo Lansivuori,** amic intim a lui Saarinen, a cărui familie girează — în treacăt fie spus — un magazin de... pompe funebre, se îndreaptă mai mult spre clasa imediat superioară, cea de 350 cmc. Yamaha a găsit, în lipsa atît de regretată a lui Saarinen, în Lansivuori pe omul care a fost în stare să-l bată pe aproape imbatabilul motociclist italian **Giacomo Agostini.** La Brno, pe unul dintre circuitele preferate ale lui Agostini, micuțul finlandez și-a permis să-i domine atît pe liderul clasamentului cît și pe următorul său, englezul **Read,** relasînd lupta pentru titlul mondial.

Să fie oare cel mai îndreptățit succesor al neuitatului Jarno Saarinen tot un motociclist finlandez?

Dumitru GRAUR

ÎN TURNEUL DE HANDBAL DE LA MARTIN

ECHIPA ROMÂNIEI LA A DOUA VICTORIE

● Jocuri disputate, cu multe faze de mare spectacol ● Azi, meciul România—Cehoslovacia

MARTIN, 13 (prin telefon, de la trimisul nostru).

În cea de a doua zi a turneului internațional de handbal masculin care se desfășoară în localitate, și la care participă alături de prima reprezentativă a țării gazdă, formațiile U.R.S.S., României, Ungariei și echipa de tineret a Cehoslovaciei, jocurile au fost la fel de dîrz disputate ca și în runda precedentă, oferind publicului numeroase faze de mare spectacol.

În primul meci al zilei s-au întîlnit cele două echipe ale **Cehoslovaciei,** garnitura de tineret oferind primei formații o replică neașteptat de dîrză. În cele din urmă, însă, victoria a revenit formației reprezentative, care a cîștigat cu **20—18 (7—11!).**

A doua partidă a opus selecționatele **României** și **Bulgariei.** Handbaliștii noștri, practicînd un joc excelent, mai ales în apărare, au obținut o victorie categorică, cu scorul de **25—11 (13—5).** Este de remarcat evoluția foarte bună a jucătorilor Gunesch, Tudosie și Voina, precum și a portarului C. Penu. Golurile formației noastre au fost înscrise de **Birtalan** (6), **Voina** (5), **Tudosie** (5), **Gunesch** (3), **Licu** (2), **Grabovschi, Capră, Kicsid** și **Ștef** — cîte unul. Meciul a fost condus de arbitrii danezi H. Svensson și G. Knudsen.

Două rezultate din prima zi: **U.R.S.S. — Cehoslovacia** (tineret) **24—20** și **Cehoslovacia — Bulgaria 19—15.** Mîine (n.r. — azi), echipa României întîlnește prima reprezentativă a Cehoslovaciei.

Călin ANTONESCU

FOTBAL meridiane

CORESPONDENȚĂ DIN BELGRAD

DUMINICĂ, START ÎN CAMPIONATUL IUGOSLAV

● Hajduk Split, apreciată drept principala candidată la titlu ● Steaua roșie, deși lipsită de... 7 titulari, va încerca să-și apere medaliile de campioană ● Selecționabilii lui Boșkov au multă poftă de joc

Duminică 19 august se dă startul în cel de al 28-lea campionat (postbelic) al Iugoslaviei. Cele 18 echipe aliniate le start vor încerca, de-a lungul maratonului fotbalistic, să lupte, în funcție de valoare și posibilități, pentru titlul pus în joc, pentru un loc care dă dreptul la participarea în cupele europene, sau... pur și simplu pentru evitarea retrogradării.

Perioada de transfer a trecut fără elementul „senzațional", majoritatea echipelor menținîndu-și loturile intacte. Totuși, Hajduk Split a reușit două achiziții de primă mînă: internaționalul **Oblak** (de la Olimpija Ljubljana) și portarul **Meskovici** (de la Sloboda Tuzla), devenind acum, cu **Holțer, Jerkovici, Buljat** în formație, după părerea specialiștilor, candidata nr. 1 la titlul de campioană. Dar un cuvînt greu vor avea de spus și Steaua roșie, Partizan și Zeleznicear, care sînt candidatele „de regulă" la titlul suprem. Campioana țării, Steaua roșie Belgrad, începe noul sezon fără 7 (!) titulari — dintre care 5 sînt plecați să-și satisfacă stagiul militar (inclusiv Geaici), iar doi jucători își continuă cariera în străinătate — dar tînăra echipă formată de Miljan Miljanici s-a dovedit foarte ambițioasă în recentul turneu în Franța, dovedindu-se capabilă și anul acesta de performanțe valoroase.

Iubitorii fotbalului din Iugoslavia așteaptă sezonul de toamnă gîndindu-se mai ales la confruntările internaționale ale reprezentativei, decisive pentru calificarea la turneul final al C.M. Pentru o pregătire cît mai din timp, selecționerul Boșkov a inclus în competiția de vară „Cupa campionilor iugoslaviei" și lotul țării, idee ce s-a dovedit inspirată, deoarece în cele trei jocuri susținute — cu Vojvodina (6—3), Zeleznicear (3—0) și Sarajevo (7—1) — „naționala" a dovedit multă poftă de joc și eficacitate, cîștigînd clar competiția. Boșkov are unele probleme, pentru că **Stepanovici** și **Krivokucea** sînt încă accidentați, **Petkovici** a plecat în străinătate și **Geaici** în armată, dar tinerii **Petrovici, Vabeț, Buljat** și **Ivezici** au dat deplină satisfacție, dovedind că se poate conta pe aportul lor. Echipa Iugoslaviei va mai avea două excelente prilejuri pentru a-și testa candidații, la 26 septembrie și 14 octombrie, cînd joacă la Belgrad cu reprezentativele Ungariei și respectiv Algeriei, adevărate repetiții generale înaintea jocului decisiv cu Spania (21 octombrie), pe teren propriu.

Se știe că, la Zürich, „sorții" au desemnat echipelor iugoslave în competițiile U.E.F.A. adversari deosebit de valoroși. **Steaua roșie** are în campioana Poloniei, Stal Mielec, un adversar incomod, necunoscut, în timp ce **O.F.K.** și **Velej** primesc replica valoroaselor Panathinaikos și Tatran Prešov, în Cupa U.E.F.A. În Cupa Cupelor, Dinamo Zagreb are o sarcină foarte dificilă în fața deținătoarei trofeului, A.C. Milan.

Iată deci că datele de 19 septembrie și 3 octombrie vor oferi spectatorilor iugoslavi posibilitatea să admire la lucru reputate echipe ale soccerului continental, iar specialiștilor să aprecieze, practic, nivelul fotbalului intern.

Cu aceste gînduri și obligații încep cele mai bune teamuri ale fotbalului iugoslav noul sezon, care va trebui, printre alte răspunsuri, să determine dacă reprezentativa țării va reuși — după două „rateuri" consecutive — să se califice în turneul final al Campionatului mondial, dorința cea mai fierbinte a tuturor suporterilor.

DUȘAN BUGARIN

Belgrad, august

În prima etapă a campionatului vest-german, echipa campioană, Bayern München a jucat cu Fortuna Düsseldorf, pe care a învins-o cu 3—1. În imagine, Franz Beckenbauer *ratează o nouă ocazie, trimițînd de aproape în brațele portarului* Woyke Telefoto: A. P. — AGERPRES

BULGARIA: ETAPA A DOUA

SOFIA, 13 (prin telefon de la corespondentul nostru). — În derbyul etapei a doua a campionatului bulgar, la Sofia s-au întîlnit formațiile **T.S.K.A.,** campioana țării, și **Beroe** din **Stara Zagora.** Echipa militară a reușit să obțină victoria, dar abia în ultimele secunde de joc, prin golul marcat de „libero"-ul B. Kolev. **Levski Spartak,** care în cele două etape de pînă acum a arătat o formă bună, a cîștigat cu 2—0 în fața **Trakiei Plovdiv.** La Pleven în meciul **Spartak — Ianira** s-au acordat 3 lovituri de la 11 m, dintre care două oaspeților (care le-au ratat însă!), partida terminîndu-se cu scorul de 4—1 în favoarea gazdelor. În celelalte meciuri: **Lokomotiv Plovdiv — Lokomotiv Sofia** 1—0, **Akademik — Etir** 0—0, **Pirin — Slavia** 2—1, **J.S.K. Spartak — Cerno More** 1—1, **Minior Pernik—Botev** 3—1. În clasament conduce T.S.K.A., cu 4 puncte, urmată de Lokomotiv Plovdiv, cu 3 puncte.

Campionatul se întrerupe pentru două săptămîni, lăsînd loc pregătirilor echipei naționale, care va susține în toamnă două meciuri decisive în preliminariile C.M. Duminica viitoare, la Varna, reprezentativa bulgară va susține un meci amical în compania primei selecționate a Poloniei, după care pleacă în Italia, unde miercuri 22 august va juca împotriva echipei Juventus Torino. De asemenea profitînd de pauza creată T.S.K.A. Sofia, fără jucătorii din lot, va lua parte la un turneu internațional, la Palma de Mallorca

TOMA HRISTOV

ALTE CAMPIONATE

● Meciuri amicale internaționale

OLANDA: Duminică s-a disputat prima etapă. Jucînd în deplasare, **Ajax Amsterdam** a învins cu 4—0 pe **F.C. Groningen.** Alte rezultate: **Feyenoord — Go Ahead Deventer** 1—0); **NAC Breda — AZ Alkamaar 0—0; FC Twente — Haarlem** 2—1; **F.C. Utrecht — NEC,** 1—0, **F.C. Amsterdam — PSV Eindhoven 2—1, MVV Maastricht — J.C. Roda** 2—1, **F.C. Haga — Grafschap** 1—1; **Telstar — Sparta Rotterdam 2—2.**

SUEDIA. Principalele rezultate înregistrate în etapa a 14-a: **AIK — Norrkoeping** 1—0; **Malmoe — Oerebro** 6—0; **Elfsborg — Landskrona** 0—0; **Aatvidaberg — Jurgaarden 1—1.** În clasament pe primul loc se află Aatvidaberg, cu 25 p., urmată de Cester — 19 p. și Landskrona — 17 p.

● Peste 12 000 de spectatori au urmărit la Bruges meciul amical dintre echipa locală **S.C. Bruges** și **Atletico Madrid.** Jocul s-a încheiat la egalitate: **1—1**

● Echipa **Arsenal Londra,** aflată în turneu în Norvegia, a jucat la **Bergen** cu formația locală **Brann,** Fotbaliștii englezi au terminat învingători cu scorul de 2—0 (2—0), prin golurile marcate de **Alan Ball** (min. 7) și **John Radford** (min. 33).

Redacția și administrația: București, str. Vasile Conta nr. 16; telefoane: centrală 11.10.05, secția corespondenți 11.51.09, interurban 72 și 286; telex: sportrom buc. 180. Tiparul „I. P. „Informația", București 40.268

Biblioteca municipal. Tîrgu-Mureș

PROLETARI DIN TOATE ȚĂRILE, UNIȚI-VĂ!

Sportul

ZIAR AL CONSILIULUI NAȚIONAL PENTRU EDUCAȚIE FIZICĂ ȘI SPORT

ANUL XXIX — Nr. 7505 | 4 PAGINI 30 BANI | Miercuri 15 august 1973

HANDBALIȘTII ROMÂNI LA A TREIA VICTORIE

Aseară, echipa reprezentativă masculină de handbal a României a obținut cea de a treia victorie în turneul internațional de la Martin (Cehoslovacia), învingînd cu scorul de 19—12 echipa țării gazdă. Citiți amănunte în corespondența din pag. a 4-a.

ZIUA PRESEI

Sărbătorim, astăzi, **Ziua presei** — zi aniversară a **Scînteii**, de la a cărei apariție se împlinesc 42 de ani. Evenimentul reamintește, desigur, adîncile tradiții ale presei democratice și revoluționare din țara noastră, marea forță dintotdeauna a presei comuniste, locul important pe care — prin grija partidului — ea îl ocupă astăzi în întreaga viață politică, economică și social-culturală a patriei noastre.

În acest an, sărbătorirea Zilei presei are loc în condițiile în care întreaga națiune, aflată sub imboldul istoricelor hotărîri ale Congresului al X-lea și Conferinței Naționale ale partidului, își mobilizează energiile pentru îndeplinirea obiectivului național — cincinalul înainte de termen — cinstind apropierea lui 23 August cu minunate fapte de muncă, cu mari victorii în făurirea societății socialiste multilateral dezvoltate. Este, pentru toți ziariștii din țara noastră, prilejul de a trece în revistă realizările și contribuțiile aduse la această grandioasă operă de însemnătate istorică în viața patriei, a întregului popor și, mai ales, de a gîndi — ca ostași ai partidului — la slujirea în continuare, cu devotament, cu pasiune și înaltă calificare profesională, a cauzei scumpe a socialismului.

Păstrăm în memorie și în suflete minunatele cuvinte prin care secretarul general al partidului, tovarășul NICOLAE CEAUȘESCU, definea trăsăturile ziaristului zilelor noastre: **„Gazetarul comunist trebuie să fie un om cu o concepție înaintată, cu o temeinică pregătire ideologică marxist-leninistă, în stare să înțeleagă marile transformări revoluționare din lume, să fie strîns legat de masele populare, să servească prin întreaga sa activitate interesele clasei muncitoare, ale întregului popor, cauza partidului, a socialismului și comunismului, deoarece numai astfel el va putea realiza cu succes misiunea sa de a milita neobosit pentru înfăptuirea politicii interne și externe a partidului".** Este dorința noastră unanimă, cea mai puternică, angajamentul ferm, să tindem și să cucerim aceste înălțimi pe care secretarul general al partidului situează misiunea de astăzi și de mîine a gazetarului comunist.

Încadrată, cu toată ființa sa, în puternicul detașament al presei românești, presa sportivă își face o datorie de onoare din cultivarea dragostei față de partid și patria socialistă, străduindu-se totodată să contribuie cît mai eficient la explicarea și aplicarea politicii partidului și statului nostru în domeniul educației fizice și al sportului — **activități de interes național.** Avem, de cîtăva vreme, pe masa noastră de lucru un document de partid de o deosebită importanță pentru destinele mișcării sportive din România: **HOTĂRÎREA PLENAREI C.C. AL P.C.R. DIN 28 FEBRUARIE — 2 MARTIE, cu privire la dezvoltarea continuă a educației fizice și sportului,** document care orientează cu o mare claritate și sarcinile presei în acest domeniu, îndeplinirea lor constituind pentru noi obiectivul primordial. În această hotărîre de o mare însemnătate teoretică și practică se arată: **„Presa centrală și locală, radioul și televiziunea vor desfășura o largă acțiune de stimulare a populației în vederea practicării sistematice a exercițiilor fizice și sportului, acordînd o mai mare atenție abordării problemelor educației fizice, sportului de masă și de performanță, generalizării experienței pozitive, muncii de educație în rîndul sportivilor, creării unei atmosfere de combativitate față de orice tendințe negative din mișcarea sportivă".**

De **Ziua presei**, ne angajăm să aplicăm cu fermitate, în întreaga noastră activitate, prețioasele indicații ale partidului.

DIVIZIA A LA FOTBAL

A DOUA ETAPĂ PROGRAMEAZĂ MULTE MECIURI ATRACTIVE

● Partidele din București au loc pe stadioanele „23 August" (în nocturnă) și Giulești ● Vești din cele 18 tabere

Urmărind un start cît mai solicitant, motivat de apropiatele examene importante ale naționalei (26 septembrie) și cluburilor (19 septembrie), campionatul primei divizii prevede, pentru astăzi, a doua etapă; ea se dispută la 3 zile după cea inaugurală și prevede următoarele nouă partide:

BUCUREȘTI: Rapid — F. C. Argeș (stadion Giulești, ora 17)
BUCUREȘTI: Sportul studențesc — Politehnica Timișoara (stadion „23 August", ora 19,30)
PLOIEȘTI: Petrolul — Dinamo
CONSTANȚA: F. C. Constanța — Steaua
TG. MUREȘ: A.S.A. — C.F.R. Cluj
CRAIOVA: Universitatea — Steagul roșu
REȘIȚA: C.S.M. — Jiul
ARAD: U.T.A. — S. C. Bacău
CLUJ: „U" — Politehnica Iași

Ora de începere a meciurilor, 17, cu excepția de mai sus, jocul **Sportul studențesc — Politehnica Timișoara** care se dispută în nocturnă. Cealaltă întîlnire din Capitală are loc, la cererea clubului **Rapid**, pe stadionul din **Giulești**.

Și-acum, iată unele informații despre cele 18 competitoare.

SPORTUL STUDENȚESC — POLITEHNICA TIMIȘOARA. Bucureștenii au cîteva semne de întrebare în privința formației, după jocul de la Iași. **Mândoiu, M. Sandu** și **Leșeanu** sînt accidentați și abia astăzi, antrenorul **Gh. Ola** va ști dacă îi poate folosi. Se dă ca sigură utilizarea lui Lucaci pe extrema dreaptă. În rest, gînduri pentru victorie... Timișorenii au sosit ieri cu avionul în Capitală. Cu gîndul la un punct, antrenorul **Ion Ionescu** are de rezolvat cîteva posturi lăsate libere prin accidentarea lui **Surdan** și eliminările lui **Pîrvu** și **Bojin.** Candidează pentru titularizare în meciul de astăzi **Fülöp, Chimiuc, Popa** și **Floareș.**

RAPID — F. C. ARGEȘ. Giuleștenii s-au înapoiat de la Bacău duminică seara. După recuperarea necesară, marți au efectuat un antrenament obișnuit. Antrenorii preconizează să folosească în meciul de azi formația care a învins pe S.C. Bacău. Cu excepția lui **Rotaru**, încă nerefăcut după accidentul suferit într-un meci de pregătire dinaintea campionatului, toți ceilalți componenți ai lotului sînt apți de joc. Pitești se află de luni la prînz la **Snagov**, unde și-au continuat pregătirile conform programului stabilit de antrenorul Coidum. Cum în meciul de duminică nu s-a înregistrat nici un accident, se pare că echipa piteșteană va alinia „11"-le care a învins pe U.T.A.

PETROLUL — DINAMO. Program intens pentru fotbaliștii de la Ploiești. Luni dimineață s-au înapoiat cu avionul de la Cluj, iar

(Continuare în pag. a 3-a)

Duminică, la Bacău, tînărul portar rapidist, Ioniță, înlocuitorul lui Răducanu, a făcut o partidă bună. Iată-l și în această imagine rezolvînd cu succes o fază grea, sub privirile lui Angelescu (tricou alb), și a băcăuanilor Velicu și Enescu.

Foto: V. BOGDĂNEȚ — Bacău

Ieri, au început la Snagov

CAMPIONATELE NAȚIONALE DE CAIAC-CANOE PENTRU JUNIORI ȘI TINERET

Ieri, la Snagov, au început campionatele naționale de juniori și tineret la caiac-canoe. Sînt prezenți 567 de sportivi din 31 de secții ale asociațiilor și cluburilor sportive din țară. Printre numeroșii participanți se află caiaciști și canoiști din Tulcea, Brăila, Galați, Orșova, Pitești, Timișoara, Arad, Reșița, București, Hunedoara, Tg. Mureș, Satu Mare, Piatra Neamț, Reghin, Constanța ș.a.

Au loc întreceri la 24 de probe de viteză și fond. Marți, în prima zi a campionatelor, au avut loc serii eliminatorii (dimineața) și recalificările (după-amiază). Printre protagoniștii primei zile s-au numărat sportivii din Tulcea, Galați, București, Brăila și Timișoara, care au obținut cele mai multe victorii.

Miercuri dimineața au loc semifinalele (ora 9), iar după amiază (ora 17) finalele în probele de fond. Joi dimineața (de la ora 9) vor fi cunoscuți campionii la viteză.

ÎN ÎNTÎMPINAREA MARII SĂRBĂTORI

O NOUĂ BAZĂ SPORTIVĂ ÎN CAPITALĂ

Din inițiativa salariaților de la T.C.I.B., cu sprijinul comitetului sindical al întreprinderii și al Consiliului popular al sectorului 4 din Capitală, a fost realizată o nouă bază sportivă, ce se va afla la dispoziția lucrătorilor de la T.C.I.B. și a elevilor din această zonă. Efectuat prin muncă patriotică, acest minicomplex dispune de un teren de tenis, terenuri de volei și baschet, precum și de o pistă pentru popice.

Terminată înainte de termen, în cinstea zilei de 23 August, noua bază sportivă a găzduit deja numeroase întreceri, la care au luat parte peste 250 de salariați.

C. HAREA — coresp.

„CUPA 23 AUGUST" LA ATLETISM

Peste 300 de tineri atleți din Capitală au luat parte la prima etapă a „Cupei 23 August", rezervată juniorilor II și copiilor, și găzduită de stadionul Tineretului. Comisia de atletism a municipiului București și Clubul sportiv școlar au asigurat cadrul organizatoric necesar, astfel că juniorii și copiii prezenți la start au avut toate condițiile pentru a realiza performanțe meritorii.

Trofeele pentru cele mai bune rezultate au fost decernate atleților **Liliana Georgescu** (Steaua) — greutate la junioare II și **Radu Popa** (Viitorul) — învingător la 60 m, lungime și înălțime, la copii.

„Cupa 23 August", pe echipe, a revenit **Școlii sportive de atletism**, la juniori II, și **Viitorului**, la copii.

Etapa a doua a acestei competiții va avea loc la sfîrșitul acestei săptămîni pe stadionul Republicii, cu participarea juniorilor I și III.

C. M. MUREȘANU

LA ROMAN, MULTIPLE ACȚIUNI

Tineretul din orașul Roman participă în aceste zile la numeroase acțiuni sportive, dedicate aniversării măreței sărbători de la 23 August.

Pe terenurile celor două licee din localitate, cei mai tineri sportivi ai orașului și-au disputat întîietatea într-o competiție dotată cu „Cupa 23 August", care a cuprins concursuri de handbal, tenis de cîmp, tenis de masă, șah, în timp ce la strand au avut loc întreceri de natație.

C. GROAPĂ — coresp.

ATRACTIVE DISPUTE SPORTIVE LA GHERLA

Ca în fiecare an, această lună este bogată în activități sportive cu caracter de masă, închinate mărețului eveniment de la 23 August, la care participă tineri și vîrstnici. Această atmosferă este caracteristică și pentru orașul Gherla (județul Cluj), unde am asistat în aceste zile la pasionante întreceri dotate cu „Cupa 23 August". Astfel, salariații de la C.I.L., Someșul, Meseriașul, Arta și Sănătatea au participat la concursuri de popice, șah, fotbal, volei, tenis și ciclism.

De asemenea, amatorii de drumeții vor putea lua parte la o excursie de la Gherla la Săcăloaia, unde se va organiza o serbare cîmpenească, în programul căreia figurează și întreceri sportive.

D. VATAU — coresp.

PREGĂTIRILE LOTULUI REPREZENTATIV DE FOTBAL

Pregătirile lotului reprezentativ de fotbal continuă. Pentru săptămîna viitoare este prevăzută o nouă reunire a selecționaților. Ei sînt convocați pentru duminică seara la București. Luni dimineața, cu avionul, fotbaliștii vor pleca în **Berlinul Occidental** unde miercuri 23 august, vor întîlni formația **Hertha.** Revenirea la București e fixată în cursul zilei de joi 23 August.

Pentru partida de verificare de săptămîna viitoare, antrenorii **Valentin Stănescu** și **Robert Cosmoc** contează, în majoritate, pe jucătorii care au participat la turneul din **Franța.** Nu vor putea fi convocați **Dumitrache** și **Marcu**, care sînt indisponibili. Vor fi chemați cîțiva jucători care nu au participat la amintitul turneu. E vorba de **Răducanu, Iordănescu, Beldeanu** etc.

Următoarea reunire a lotului reprezentativ, după aceea de săptămîna viitoare, e programată pentru 3 septembrie, cînd va avea loc, în deplasare, un meci cu o formație de prima ligă din Iugoslavia.

Iată-l pe Dumitru, fotbalistul de la care se așteaptă o evoluție bună în acest sezon.

Reporterii noștri pe teren, în mijlocul preocupărilor pentru aplicarea prevederilor Hotărîrii Plenarei C.C. al P.C.R. din 28 februarie—2 martie a. c.

LA STREHAIA FAZA PROIECTELOR TREBUIE CÎT MAI CURÎND DEPĂȘITĂ.

PREA PUȚINĂ ACTIVITATE SPORTIVĂ DE MASĂ

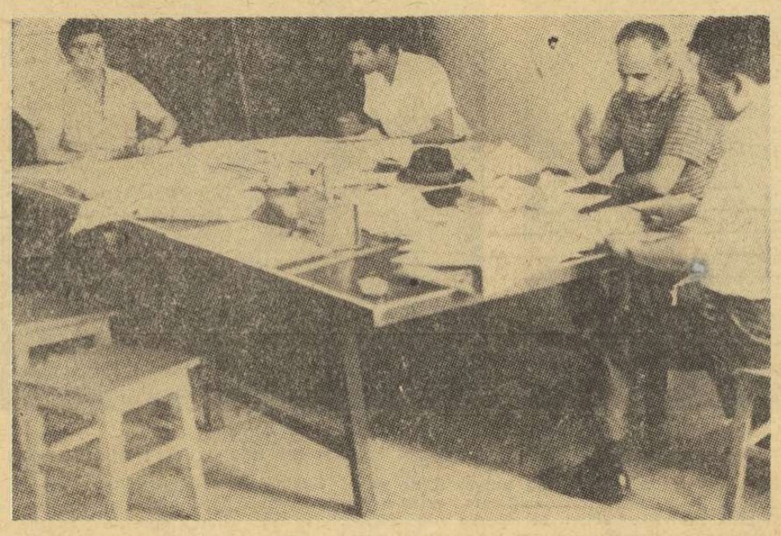

Nu sînt prea multe mese de tenis la Strehaia. Și totuși, iată una, în stare foarte bună, folosită drept birou. Motivări — destule, dar spiritul de inițiativă în organizarea unei competiții se lasă așteptat

● Orientarea turistică și crosul pot obține note de trecere ● Fotbal în Divizia C, două echipe școlare de handbal, singurele aspirante spre... performanță ● Ce fac în zilele vacanței cei 1 800 de elevi? ● „Chemăm oamenii la stadion, dar cine să-i îndrume?"

Popas în județul Mehedinți. La tot pasul nou te întîmpină și te impresionează. Drobeta Tr. Severin, Orșova au parcă altă înfățișare. Privești în jur, coborînd spre Dunăre, și ceea ce vezi par lucruri de basm.

Am colindat cîteva zile pe meleagurile mehedințene în căutarea sportului. Primul popas l-am făcut la STREHAIA, fostul centru de raion, azi un oraș cu peste 13 000 de locuitori, care ne-a întîmpinat sub un soare fierbinte cu liniștea sa patriarhală, fără zumzet de motoare și coșuri de fabrici, pentru că orașul abia în acești ani a început să-și dezvolte aptitudinile în domeniul economic, înscriindu-și pe harta industrială prima fabrică de confecții, cu cîteva sute de salariați, dintre care tineretul reprezintă cam 80 la sută, o întreprindere de industrie locală, o rețea comercială și cîteva instituții de artă și cultură, în care la loc de frunte se situează, fără îndoială, liceul și școlile generale, unde în clasele I—XII învață peste 1800 de elevi.

Strehaia sportivă este însă și mai tînără. Începuturile, ca mai peste tot, au fost făcute cu **fotbalul**, căruia i-a urmat **handbalul**, practicat îndeosebi de liceeni. De fapt, **acestea sînt cele două sporturi cu valențe, sau mai bine zis cu ambiții, de a urca pe scara performanței.** Echipa Progresul joacă în Divizia C, la fotbal, iar handbalul e reprezentat în campionatele școlare de o echipă de băieți și alta de fete.

Desigur, să ceri ca Strehaia să fie prezentă în Divizia A la nu știm ce sport ar fi, deocamdată, mult

Constantin ALEXE
Fotografii de **Dragoș NEAGU**

(Continuare în pag. a 3-a)

ASTĂZI SE INAUGUREAZĂ JOCURILE MONDIALE UNIVERSITARE DE VARĂ

MOSCOVA LA ORA UNIVERSIADEI

● Un oraș în sărbătoare ● Antrenamentele sportivilor români ● Gheorghe Berceanu — marele favorit al luptătorilor ● S-a accidentat Borzov! ● Plouă de 24 de ore

MOSCOVA, 14 (prin telefon, de la trimisul nostru).

Ecoul Universiadei răsună atît de puternic și de profund, încît nici viața trepidantă a unei metropole de dimensiunile Moscovei nu poate să-l estompeze. Capitala Uniunii Sovietice trăiește sub semnul marelui eveniment sportiv mondial, a cărui ceremonie de deschidere va avea loc miercuri seara, pe arena centrală din parcul Lujniki. Bulevardele, magistralele, piețele orașului sînt împodobite sărbătorește cu însemnele tradiționalei competiții studențești, iar drumul de aproape 45 de kilometri de la aeroportul Seremetievo și pînă în centru este un veritabil culoar de steaguri, lampioane și urări de bun venit adresate în nenumărate limbi participanților din peste 70 de țări ale lumii. Indiscutabil, sînt create toate condițiile pentru a se asigura acestei a VII-a ediții a Jocurilor Mondiale Universitare de vară un cadru grandios și atmosfera unei mari sărbători a tineretului studios.

Valeriu CHIOSE

(Continuare în pag. a 4-a)

GAUDEAMUS IGITUR!

Iată-ne în ziua începerii unei mult așteptate întreceri polisportive mondiale. Astăzi, pe impunătoarea Arenă centrală a complexului „V.I. Lenin" din Moscova, va avea loc solemnitatea de deschidere a Universiadei-1973.

În capitala sovietică și-a dat întîlnire, pentru două săptămîni, elita sportului studențesc al lumii, aproape 5 000 de tineri din peste 70 de țări, într-o competiție care — prin însemnătate și anvergură — se situează, fără îndoială, în imediata apropiere a Olimpiadei.

De altfel, relația dintre Jocurile Olimpice și Jocurile Mondiale Universitare de Vară este strînsă pe mai multe planuri. Gîndul de a reuni tineretul studios pe același stadion, în spiritul prieteniei, s-a născut la foarte puțin timp după ce ilustrul pedagog și umanist francez Pierre de Coubertin punea piatra de temelie a Jocurilor Olimpice moderne și milita pentru renașterea olimpismului, ca o idee mare, nobilă și generoasă a umanității.

La numai 18 ani după memorabila sa expunere de la Sorbona, lumea sportivă asista, în 1910, la încercarea studențimii din Roma de a organiza întreceri între tineretul universitar. Inițiativa a fost preluată de „Confederația internațională a studenților", constituită în 1919 la Strasbourg, și, astfel, în perioada 1922—1935 se organizează competiții internaționale studențești la Roma, Paris, Varșovia, Darmstadt, Torino, Budapesta. După o pauză lungă, jocurile renasc în perioada postbelică, pentru ca din 1959 (Torino) să se înscrie cu regularitate în calendarul internațional. Următoarele ediții: Sofia — 1961, Porto Alegre — 1963, Budapesta — 1965, Tokio — 1967, Torino — 1970, pentru ca acum să poposească în capitala Uniunii Sovietice.

Un alt punct de interferență al Universiadei cu Olimpiada ar fi, desigur, faptul că studențimea constituie, tot mai mult, centrul de greutate al marii performanțe, alcătuiește, în procente covîrșitoare, delegațiile care participă la J.O.

În sfîrșit, spiritul care domină ambele întreceri este același, ele au un crez comun, și-au înscris pe frontispiciu ideile minunate ale colaborării și cavalerismului, ale înțelegerii și păcii. Și, fără îndoială, ediția moscovită deține premisele succesului deplin, pe toate planurile, a acestei întreceri atît de bogate în semnificații.

România este prezentă în orașul Universiadei cu o delegație care cuprinde mulți sportivi valoroși, capabili de bune rezultate. Ei se vor strădui să se ridice, prin comportarea lor, la nivelul reputației de care se bucură, și pe plan sportiv, patria noastră.

Astă-seară, pe cel mai mare stadion din Moscova se va deschide Universiada. Din mii de piepturi tinere și robuste va răsuna tradiționalul și simbolicul imn al studențimii: GAUDEAMUS IGITUR.

Să ne bucurăm, așadar!...

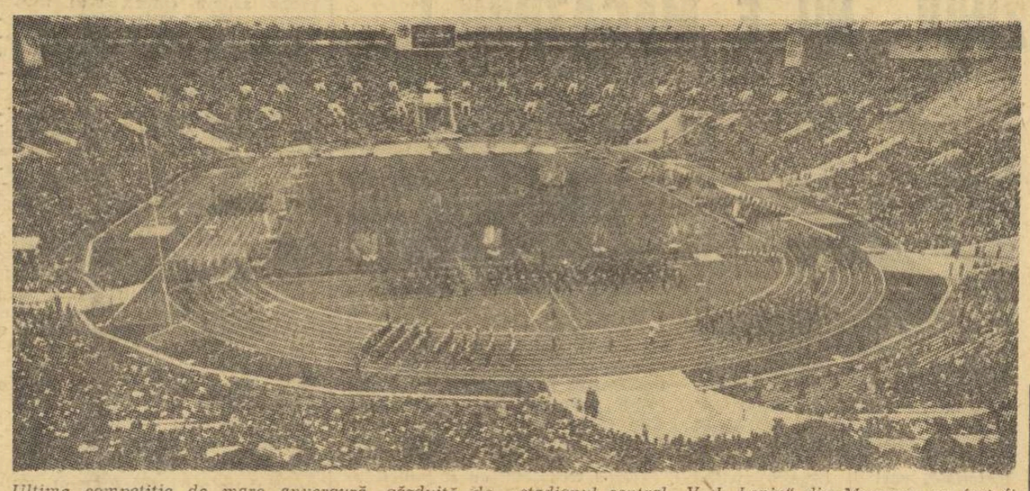

Ultima competiție de mare anvergură, găzduită de stadionul central „V. I. Lenin" din Moscova, au fost finalele celei de a V-a Spartachiade a popoarelor URSS, în 1971. Marea arenă se pregătește acum să găzduiască întrecerile Universiadei de vară '73

Foto: TASS

NOI RECORDMANI AI ATLEȚILOR JUNIORI

IOSIF KORODI

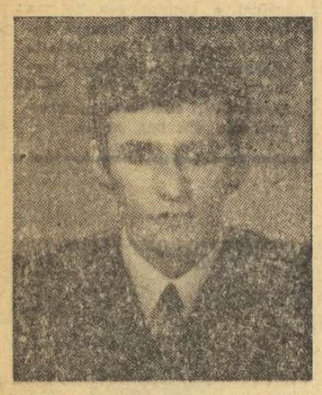

Este născut la Oradea, în ziua de 13 iunie 1954 (aflîndu-se, deci, în ultimul an de juniorat). Are înălțimea 1,85 m și greutatea 74 kg.

A fost descoperit de tînărul profesor Francisc Baban (fost alergător de semifond) în toamna anului 1968, cînd l-a legitimat la Școala Sportivă Oradea.

Pasiunea profesorului — semifondul — l-a făcut pe acesta să-l îndrume mai întîi spre alergările pe distanțe medii, astfel că în 1969, Korodi este întîlnit la startul probei de 1000 m. Din 1970 a început veritabila specializare, în alergarea pe un tur de stadion, atît pe plat, cît și pe garduri, avînd o progresie remarcabilă a performanțelor.

S-a impus atenției anul trecut cînd, cu 53,4 s pe 400 mg, s-a apropiat la o zecime de recordul de juniori al țării, cucerind — totodată — și primul său tricou de campion.

In acest an „a amenințat" permanent recordul, alergînd de 3 ori 53,5 s și odată în 53,4 s. In sfîrșit, la recentele J.B. de juniori „a căzut" recordul, Korodi străbătînd distanța în 53,0, performanță cu care a ocupat locul doi.

La campionatele naționale, neavînd adversari pe măsura sa, a alergat relaxat și rezultatul a venit : ...52,5 — nou record ! Se plasează — cu acest timp — pe locul patru în ierarhia europeană de juniori. De altfel, se scontează că tînărul orădean ar putea cuceri la C.E. de la Duisburg o medalie, obiectivul său de performanță, pentru acest an fiind 51,5 s.

Iosif Korodi a absolvit în acest an Școala de chimie Oradea și dorește ca — paralel cu activitatea de sportiv fruntaș — să fie și un bun specialist în profesiunea aleasă.

GABRIELA ȚĂRĂNGOI

S-a născut la 15 martie 1955, la Iași însă de la vîrsta de 10 ani s-a mutat — împreună cu părinții — la Cîmpulung Muscel. Are 1,65 m înălțime și 55 kg greutate.

In 1970, devine elevă a Liceului Central Experimental de Atletism din Cîmpulung Muscel, făcînd parte din clasa profesoarei Victoria Bădescu.

In primii ani de activitate a oscilat cu alegerea probei între 400 m plat și 100 m garduri, noua probă de 400 m garduri, fiind inclusă parcă pe dorința acestei atlete. Din acest an, Gabriela Țărăngoi a trecut în pregătirea profesorului Gabriel Bădescu.

Anul trecut a devenit campioană de senioare și de junioare a țării cu ștafeta de 4x400 m a liceului său.

După ce a stabilit recordul la 64,7 s, l-a întrecut de trei ori : 61,2—61,0 și acum 60,6 s, devenind campioană și recordmană de senioare și de junioare I.

La J.B. de juniori a devenit campioană balcanică și recordmană republicană cu ștafeta de 4x400 m.

De remarcat că și-a propus pentru acest an să realizeze 56,6 s. pe 400 m, 14,7 s pe 100 mg și numai 62,3 s pe 400 mg !

Regretă mult că nu se va alerga 400 mg la C.E. de juniori, dar speră să fie prezentă la C.E. de seniori, care se vor disputa anul viitor.

Gabriela Țărăngoi a trecut în clasa a XII-a, iar după terminarea liceului, după cum ne-a declarat, drumul său i se pare limpede : I.E.F.S.-ul.

REZULTATELE BUNE DE LA DUBROVNIK DESCHID ECHIPEI MASCULINE
FRUMOASE PERSPECTIVE ÎN „CUPA EUROPEI"

Înotătorii echipei naționale au înscris săptămîna trecută la Dubrovnik, unul din cele mai frumoase succese ale natației românești. Într-o confruntare extrem de echilibrată — între prima clasată și cea de a patra nu a existat decît o diferență de 24 puncte — cu selecționatele **Greciei** și **Bulgariei** aflate într-un permanent crescendo valoric și cu cea a Iugoslaviei, care beneficiind de avantajul de a fi gazdă a putut rula un număr mai mare de sportivi, **reprezentanții României au reușit să cîștige la mare luptă, preluînd supremația în Balcani. Victoria sportivilor noștri** — a treia în 5 ediții — **a fost de această dată cu atît mai valoroasă, cu cît ea a fost obținută la capătul unor întreceri situate la un nivel mult superior celui din anii trecuți** (la mai mult din jumătate din probe au fost stabilite noi recorduri balcanice). **Pentru a se impune** în excelenta piscină din Dubrovnik, **înotătorii români, în marea lor majoritate, au trebuit să realizeze performanțe optime, unele dintre ele de bună valoare europeană, corectînd astfel 16 recorduri ale țării.**

Principalul merit în obținerea acestei victorii revine, în mod indiscutabil, echipei masculine, ai cărei componenți au fost pregătiți de **Gh. Dimeca. Cristina Șoptereanu, Francise König, Octavian Mladin** și **Dan Ionescu.** Din rîndurile lor s-au detașat net **Marian Slavic** (4 titluri — 3 recorduri), **Eugen Almer** (1 titlu — 3 recorduri), **Zeno Oprițescu** (3 titluri — 4 recorduri) și **Ion Miclăuș** (3 titluri — 4 recorduri). Cei 4 multipli campioni ai României nu și-au menajat cîtuși de puțin forțele, marcînd prin rezultate superioare progresul înregistrat în acest sezon. Îmbucurătoare este însă deosebi performanța ștafetei de 4×100 m liber (3:39,0), care dă tot mai mult dreptul sprinterilor noștri să aspire la un loc în finala campionatului mondial. **Dietmar Wetterneck, Octavian Resler** și tînărul debutant **Adrian Horvat** au adus de asemenea puncte prețioase selecționatei române.

CLASAMENTUL	MEDALIILOR
1. ROMÂNIA	10— 9—5
2. Grecia	8— 2—7
3. Iugoslavia	7—10—8
4. Bulgaria	4— 9—8

Rezultatele de la Dubrovnik deschid perspective frumoase echipei masculine în întrecerea din cadrul „Cupei Europei", programată la sfîrșitul acestei săptămîni. Dacă sportivii noștri vor reuși să recupereze eforturile depuse la Balcaniadă, ca și oboseala unei lungi călătorii cu trenul (**Dubrovnik — Belgrad — Bratislava**), națională română are posibilități de a se clasa onorabil și în această competiție de mare amploare.

Formația feminină a țării, deși a beneficiat doar de aportul a 9 sportive, număr cu totul insuficient pentru a acoperi corespunzător toate probele din program, s-a străduit să limiteze la maximum diferența ce o despărțea de marile favorite, echipa **Greciei** în deosebit progres și cea a **Iugoslaviei. Luînd startul în nu mai puțin de 6 curse, valoroasa noastră campioană Anca Groza** (3 titluri și 4 recorduri) **a cumulat 38,5 puncte** (din totalul de 132 al întregii echipe), **stabilind și cele mai bune performanțe ale concursului feminin.** Ea a demonstrat și la Dubrovnik că se află la nivelul celor mai bune specialiste ale „delfinului" din Europa. Au secondat-o cu succes **Lavinia Donia** și tînerele debutante **Camelia Hoțescu** și **Minola Vasiliade.** Sub posibilități, evoluțiile surorilor **Anca** și **Daniela Georgescu,** ca și ale tinerelor **Eugenia Cristescu, Ildiko Horvath** și **Cătălina Pănulescu.**

Iată și contribuția fiecărui sportiv la zestrea de puncte a selecționatei noastre : MASCULIN : **Almer** 33,5 p, **Slavic** 27 p, **Miclăuș** 26 p, **Oprițescu** 19 p, **Wetterneck** 16 p, **Resler** 14 p, **Horvat** 10 p, **Hempel** 9 p, **Nuțeanu** 8 p, **Vițelariu** 4,5 p, **Șoptereanu** și **Naghi** 1 p ; FEMININ : **Groza** 38,5 p, **Donia** 20,5 p, **A. Georgescu** 15,5 p, **Hoțescu** 13 p, **D. Georgescu** 12,5 p, **E. Cristescu** 12 p, **Vasiliade** și **Pănulescu** 9 p, **Horvath** 2 p.

RECORDURI REPUBLICANE STABILITE LA DUBROVNIK

100 m liber : **Zeno Oprițescu** 54,3 (v. rec. 54,6)
200 m liber : **Marian Slavic** 1:59,1 (1:59,2)
1500 m liber : **Eugen Almer** 16:52,5 (16:59,5)
4x100 m liber : **Echipa națională (Oprițescu, Vițelariu, Miclăuș, Slavic)** 3:39,0 (3:43,2)
4x200 m liber : **Echipa națională (Slavic, Oprițescu, Miclăuș, Almer)** 8:08,5 (8:13,9)
200 m spate : **Adrian Horvat** 2:16,5 (2:17,5)
100 m delfin : **Ion Miclăuș** 60,3 (60,4)
200 m delfin : **Eugen Almer** 2:13,8 (2:13,9)
4x100 m mixt : **Echipa națională (Nuțeanu, Resler, Miclăuș, Oprițescu)** 4:07,0 (4:09,0)
200 m spate : **Lavinia Donia** 2:34,1 (2:36,0) — junioare
200 m bras : **Camelia Hoțescu** 2:53,8 — copii
100 m delfin : **Anca Groza** 1:07,1 (1:07,5)
200 m mixt : **Anca Groza** 2:34,9 (2:35,3)
400 m mixt : **Anca Groza** 5:30,0 (5:32,0)
4x100 m mixt : **Echipa națională (Donia, A. Georgescu, Groza, D. Georgescu)** 4:45,4 (4:47,7).

Ion Miclăuș — 3 medalii de aur și 4 recorduri la Balcaniadă

din TOATE SPORTURILE

BOX SPORT CLUB MUSCEL — A.S.K. VORWÄRTS FRANKFURT PE ODER (R.D.G.) 13—7. Așteptată cu deosebit interes și apreciată de tehnicienii locali drept cea mai puternică confruntare din ultimul timp, gala amicală internațională a întrunit sufragiile celor peste 1 000 de spectatori, care au aplaudat în final victoria gazdelor cu 13—7. La frumosul spectacol au contribuit deopotrivă oaspeții, cît și gazdele, care s-au pregătit asiduu pentru această întîlnire. În cele mai frumoase meciuri Aurel Simion l-a întrecut la puncte pe Günther Radowski, în limitele categoriei semiușoară, iar la „grea" Anghel Iancu l-a depășit prin abandon în repriza a treia pe Dieter Limant. Celelalte rezultate : **cat. 57 kg : I. Mareș** b.p. J. Hartman, **cat. 60 kg : C. Dia** b.p. W. Rosonkewicz, Gh. Vlad b.p. W. Mayer, **cat. 63,5 kg : Gh. Munteanu** p.p. U. Beyer, D. Oancea p.p. W. Kruger, **cat. 67 kg : L. Oancea,** egal cu G. Hoffman, **cat. 71 kg : I. Trișcă** p.p. A. Jürgen, **cat. 75 kg : Al. Hera** (Muscel) p.k.o., 2 El. Hainer. ● REPREZENTATIVA JUD. MARAMUREȘ — S. C. EPITOK BUDAPESTA 12—4. Reuniunea disputată la Sighetul Marmației a fost frumoasă, boxerii români fiind net superiori. Cei mai buni au fost A. Dobăieș (54 kg), A. Rusneac (60 kg), I. Mihoc (71 kg) de la gazde și Szabo (57 kg) și Kiss (48 kg) de la oaspeți. ● MECIURI FRUMOASE ÎN GALA AMICALĂ DIN GIULEȘTI. Sîmbătă, în potcoava stadionului Giulești s-a disputat o nouă gală de verificare pentru pugiliștii seniori și juniori bucureșteni. În cel mai spectaculos meci, Ion Magerl (Rapid) l-a depășit categoric la puncte pe Gh. Bădilă (Metalul). În meciurile juniorilor, o neatenție nepermisă în ring a arbitrului **Romeo Romano** l-a costat pe Nicolae Ionescu (Metalul) o înfrîngere prin K.O. și implicit o pauză competițională de 30 de zile. Acesta, în disputa cu Gh. Iancu (Progresul), în prima repriză, a alunecat fără a fi lovit și a fost numărat. În ultima repriză suferind primul kd adevărat, a fost declarat învins prin k.o. În celelalte întîlniri s-au înregistrat următoarele **REZULTATE : juniori** — St. Ardeleanu (Voința) b.ab. 2 I. Dragomir (Progresul), Gh. Panfil (Metalul) b. ab. 2 Gh. Deliță (Metalul), Al. Cinaru (Metalul) b. ab. 2 M. Peliciu (Metalul), Gh. Enache (Progresul) egal cu Gh. Vasilache (Metalul), C. Grigore (Gr. Roșie) egal cu I. Birsan (Metalul) ; **seniori** : P. Iuga (Metalul) b.p. V. Mălinaș (Metalul), P. Hanaș (Gr. Roșie) b.p. N. Spătaru (Gr. Roșie) și D. Stăncescu (Gr. Roșie), egal cu I. Răduț (Progresul).

INOT. Astăzi încep la ștrandul Tineretului întrecerile întîlnirii amicale dintre formațiile de copii ale **României** și **Bulgariei.** Sînt programate probe pentru categoriile de vîrstă 11—12 ani și 13—14 ani. Atît reuniunea de astăzi, cît și cea de mîine încep la ora 17. ● **În cursul zilei de azi este așteptată să sosească echipa feminină a țării care ne-a reprezentat la Balcaniadă.** ● **Selecționata masculină a României, care participă sîmbătă și duminică la „Cupa Europei" a sosit în cursul nopții la Bratislava.**

VOLEI Timp de trei zile s-a desfășurat la Miercurea Ciuc un turneu internațional feminin dotat cu „Cupa 23 August". Jocurile, programate pe terenul Voința, au fost interesante, atrăgînd în tribună numeroși spectatori. Cupa a revenit formației maghiare **Spartakusz Seghedin,** care în meciul derby a dispus cu 3—0 (13, 8, 12) de **Voința M. Ciuc,** clasată astfel pe locul al doilea. Următoarele poziții au fost ocupate de echipele **Medicina Tg. Mureș** și **Școala sportivă M. Ciuc.**

CĂLĂRIE În perioada 17—19 august, pe baza hipică a asociației sportive Recolta Mangalia este programată tradiționala competiție de obstacole „Cupa Litoralului", la care iau parte călăreți de la **Steaua, Dinamo, Petrolul Ploiești, C.S.M. Sibiu, C.S.M. Iași, A.S.A. Cluj** și **Recolta Mangalia,** Competiția cuprinde probe individuale și pe echipe la seniori și juniori. Concursurile sînt programate după-amiaza.

POPICE Tradiționala competiție feminină de popice, **„Cupa U.G.S.R.",** ediția 1973 se apropie de ultima ei fază, finala, care se va disputa în zilele de 8—9 septembrie, la Ploiești. Zilele acestea au avut loc întrecerile de zonă în patru centre, la care au participat echipe reprezentative din 24 de județe. Formațiile erau compuse din cîte trei jucătoare, două senioare și o junioară și s-a jucat la proba de 2x80 lovituri mixte. Iată formațiile calificate pentru finală : la zona de la Iași : **Iași 1840 p d, Galați 1639 pd ; la Rm. Vîlcea : Arges 1838 pd, București 1585 pd ; la Cluj : Cluj 1745 pd, Timiș 1652 pd ; la Ploiești : Prahova 1753 pd și Brașov 1653 pd.** Dintre sportivele care au obținut cele mai bune rezultate amintim pe **Steliana Stoica** (Prahova) 338+323 pd, **Maria Constantin** (Brăila) 324+267 pd. **Florența Schiopu** (Iași) 340+286 pd și **Elena Sava** (Iași) 319+311 pd.

BASCHET. Lotul național de junioare II pleacă mîine dimineață în Bulgaria, la Silistra, pentru a participa la ediția a VIII-a a campionatului balcanic rezervat acestei categorii de jucătoare. Fac deplasarea : Mirela Trică, Gabriela Pugăjescu, Camelia Vlad (Sc. sp. Constanța), Mariana Andreescu (Voința București), Maria Nazarie (Lic. 35 București), Corina Coltescu (Sc. sp. Pitești), Liliana Ciobotaru, Maia Cutov, Maria Morariu (Sc. sp. Ploiești), Adriana Cristea, Angela Băia, Ilona Cvatal (Crișul Oradea). Antrenori : Nicolae Martin și Gabriel Năstase ; arbitru : Atila Balas. Întrecerile încep la 17 august. ● TOT JOI, pleacă în Polonia, la Katowice, lotul de juniori care ne va reprezenta țara la **„Cupa Prietenia"** (18—28 august), alcătuit din următorii jucători : Osacenco, Fluturaș, Stratulat, Căpușan, Chioreanu (Lic. 35 București), Uglai (Sc. sp. Satu Mare), Voicu (Politehnica București), Mihalacha (Știința Mediaș), Vidican (Politehnica Cluj), Constantinescu (Dinamo București), Caraion (Farul Constanța), Țimbuli (Sc. sp. Cluj). Antrenori : T. Giurculescu și O. Șerban ; arbitru : A. Atanasescu.

ASPECTE MEDICO-BIOLOGICE
ÎN PREGĂTIREA LOTURILOR REPUBLICANE

Marile competiții internaționale se află în plină desfășurare, așa încît sportivii din numeroase loturi cunosc zile de trudă premergătoare marilor confruntări.

O vizită recentă efectuată la locul de pregătire sportivă al cîtorva loturi ce așteaptă activ marile bătălii sportive, ne-a prilejuit unele constatări demne de a fi reținute.

În parcul „23 August" își au, sau și-au avut locul de pregătire echipele de gimnastică, de pentatlon care urmează să participe la campionatele mondiale din septembrie și o parte din atleți și atlete, avînd ca obiective Universiada (ca și gimnaștii), apoi Jocurile Balcanice și finala Cupei Europei pentru femei, în septembrie (Edinburgh). Beneficiind de condiții bune de antrenament și de refacere, de o asistență tehnică și medicală competentă, aceste loturi își desfășoară activitatea în bune condiții, fiind gata să înfrunte competițiile viitoare. O singură indisponibilitate : **Valeria Bufanu,** care — în urma unui consult efectuat la Centrul de Medicină Sportivă și apoi al unei comisii de specialitate — a fost supusă unui tratament intensiv pentru o leziune mai veche localizată la nivelul tendonului achilian sting, în ideea recuperării ei pînă la finala Cupei Europei.

La Snagov, s-au aflat pînă vineri handbaliștii seniori, care au plecat în Cehoslovacia pentru a participa la un dificil turneu, iar în prezent se află lotul de canotaj feminin care, la sfîrșitul lunii, participă la C.E. din U.R.S.S. Tehnicienii și medicii consultați (prof. N. Nedef, Cojocaru, dr. C. Șerpe, dr. Ada Deculescu) s-au declarat mulțumiți de potențialul loturilor respective și speră să obțină rezultatele scontate. Am semnala totuși la această bază, ca și la baza veche de la Snagov, unde se află în pregătire lotul de canotaj masculin (ce va lua parte la C.E., la sfîrșitul lunii), necesitatea amenajării cît mai grabnic posibil a unor complexe de refacere, ca și sporirea eforturilor pentru îmbunătățirea alimentației sportive și a condițiilor de igienă.

Următorul popas l-am făcut în frumoasa stațiune montană, Poiana Brașov (1 089 m altitudine), de numele căreia sînt legate numeroase performanțe ale sportivilor români. Răspîndiți în numeroase cabane (stațiunea fiind la ora actuală suprapopulată de turiști), numeroși atleți fruntași — dr. W. Wagner, alături de luptătorii conduși de antrenorii I. Corneanu, I. Crișnic, dr. N. Ploeșteanu și dr. N. Lazăr, de halterofili, sub conducerea tehnică a antrenorului emerit Ștefan Petrescu, și de lotul masculin de baschet condus de antrenorul emerit Alexandru Popescu și medicul Theodor Dinescu, desfășoară o muncă susținută, chiar dacă nu întotdeauna în condiții optime. Condițiile de alimentație sînt foarte bune în Poiana Brașov, ca de obicei, iar posibilitatea de refacere ni se pare satisfăcătoare (amenajarea unui mic bazin și a unei camere de relaxare se impune, totuși, pentru pregătirea olimpică viitoare). O lipsă regretabilă, însă, semnalată de toți cei prezenți : aceea a cabinetelor de stomatologie și fizioterapie, care au funcționat ireproșabil pînă la J.O. de la München. Este necesar ca în scurt timp la Poiana Brașov să se creeze condiții pentru gruparea loturilor, amenajîndu-se din timp anexele menționate.

În ciuda acestor dificultăți reale, toți cei aflați în pregătire depun multă sîrguință pentru a reprezenta cu cinste sportul românesc la viitoarele confruntări internaționale.

dr. I. DRĂGAN
directorul Centrului de Medicină Sportivă

In „Turneul Prietenia" de la Phenian
VOLEIBALISTELE JUNIOARE PE UN LOC NECORESPUNZĂTOR

Actuala ediție a competiției internaționale de volei, **„Turneul Prieteniei"**, s-a desfășurat la Phenian cu participarea a zece echipe de junioare. Acestea au fost repartizate în două serii, în prima figurînd R.P.D. Coreeană I, R. D. Germană, România, Polonia, R. D. Vietnam, iar în cea de a doua U.R.S.S., Bulgaria, Ungaria, Cehoslovacia și R.P.D. Coreeană II. La întrecerii, echipa noastră reprezentativă, alcătuită din jucătoarele care n-au fost incluse în formația care a evoluat la Balcaniada de junioare de la Atena (și cu ridicătoare improvizate), a avut o evoluție necorespunzătoare. Ca urmare, după ce a pierdut cele patru întîlniri din serie, a fost întrecută și de Bulgaria în partida care avea să desemneze pe ultima clasată. Iată, de altfel, rezultatele jocurilor susținute : 2—3 cu echipa R. D. Vietnam, 0—3 cu cea a R.D.G., 0—3 cu Polonia, 0—3 cu R.P.D. Coreeană I și 0—3 cu Bulgaria. Cei doi antrenori, E. Scarlat și D. Tănăsescu, au folosit pe parcursul turneului întregul lot, alcătuit din Alina Bujor, Irina Mihuț, Iulia Varhegy, Irina Petculeț, Maria Obreja, Margareta Lăluț, Ileana Sabău, Marilena Grigoraș, Cecilia Hallo, Georgeta Rada, Doina Rusu, Mariana Chima.

Dintre acestea, au dovedit calități și perspective de creștere **Maria Obreja, Alina Bujor, Margareta Lăluț, Cecilia Hallo, Ileana Sabău.** Echipa României s-a prezentat cu carențe la dublaj, la mișcarea în teren, la efectuarea serviciului, la primire ; i-a lipsit combativitatea, iar jucătoarele nu s-au mobilizat suficient. Unele nu au respectat indicațiile date de antrenori, iar Irina Petculeț a devenit simplă figurantă în teren, atunci cînd s-a stabilit ca în partida cu Polonia jocul să se axeze pe trăgătoarele secunde. Turneul a scos în evidență preocuparea antrenorilor echipelor participante de a forma ridicătoare coordonatoare de valoare. S-au remarcat, de asemenea, creșterea eficacității jocului în apărare și unele tendințe de a se folosi centrul doi avansat, precum și preocuparea pentru imprimarea unui stil de joc identic cu cel al echipelor senioare. La încheierea întrecerilor, în fruntea clasamentului general s-a situat prima echipă a R.P.D. Coreene, urmată de formația secundă a aceleiași țări, U.R.S.S., Polonia, R.D.G., Cehoslovacia, R. D. Vietnam, Ungaria, Bulgaria, România.

Jocurile s-au desfășurat la Palatul sporturilor, fiind prezenți cîte 20 000 spectatori la fiecare reuniune.

Nicolae MATEESCU

Itinerare turistice
BĂNEASA

Pe șoseaua națională Nr. 1 București—Ploiești, la numai 10 km de centrul orașului București, se află un frumos vestigiu al naturii ce face parte din vestitul Codrul Vlăsiei — pădurea Băneasa — devenit astăzi un important centru turistic de mare anvergură, care prin frumusețile sale invită la o plăcută odihnă în aer liber.

În mijlocul naturii s-a amenajat un frumos parc de distracții pentru cei mici ca : tobogănuri, leagăne, gropi cu nisip, unde micuții turiști se pot juca în voie și în... aer nepoluat.

O altă atracție atît pentru cei mici cît și pentru adulți, o constituie grădina zoologică, care prin bogata sa faună exotică te invită la o plimbare prin cele mai diverse colțuri ale lumii.

Înaintînd în pădure, avem surpriza plăcută să găsim o clădire masivă, construită într-un stil autentic românesc. Aici este amenajat restaurantul BĂNEASA, unde se servesc numeroase preparate tradiționale, iar, zilnic, se prezintă un bogat program artistic de cîntece și dansuri din folclorul românesc.

Pentru completarea acestei frumoase zone de agrement și distracții, se mai află o altă construcție pur românească, în care este amenajat restaurantul **PARCUL PRIVIGHETORILOR, cu terase și șepareuri** amenajate în frumoase boschete de flori, cu lampioane.

În zilele de sărbătoare, o rețea de chioșcuri și unități comerciale volante, sporesc substanțial capacitatea de servire.

Zona de agrement Băneasa este extrem de accesibilă pentru doritorii de... oxigen curat și natură, cu mijloacele de transport I.T.B., care pleacă de la Casa Scînteii (capătul liniei de autobuze 31).

Celor ce vor să-și petreacă aici cîteva zile, un frumos camping — bine dotat și întreținut — le stă la dispoziție, iar alături o braserie-terasă.

CUTEZĂTORII, PROGRESUL, DINAMO BUCUREȘTI ȘI DINAMO BRAȘOV ÎN TURNEUL FINAL AL CAMPIONATULUI DE JUNIORI LA TENIS

În patru orașe din țară s-a desfășurat etapa de zonă a campionatului republican de tenis al echipelor de juniori.

Rezultate : zona I, Oradea : Timișoara cu Oradea 9—8, Caraș Severin 17—0, Cutezătorii București 6—11, Cutezătorii Arad 12—5. A cîștigat echipa **Cutezătorii** (C. Fețeanu, S. Zancu, E. Pană, A. Popovici, S. Popescu, Maria și Luci Romanov, Doina Ionescu) ; **zona a II-a, Cluj :** Progresul București cu Tg. Jiu 17—0, Hunedoara 14—3, Cluj cu Craiova 17—0, Hunedoara 8—9. S-a calificat formația **Progresul** (C. Curcă, M. Tăbăraș, D. Mirza, I. Russeri, M. Mirza, P. Bozdog, Mariana Hadgiu, Ioana Nichita) ; **zona a III-a, Galați :** Constanța cu Vrancea 17—0, Galați 4—13, Dinamo București cu Iași 15—2, Galați 13—4. S-a calificat **Dinamo București** (Fl. Manea, A. Bădin, C. Ionescu, C. Pelea, Elena Popescu, Gabriela Szöke) ; **zona a IV-a, Tg. Mureș :** în partida decisivă, **Dinamo Brașov** a învins Steaua București cu 12—5. Au mai participat formațiile Tg. Mureș și Cîmpina.

Cele patru cîștigătoare ale fazei de zonă se vor întîlni în turneul final, programat la București, între 10 și 17 septembrie.

UITE MAGAZINUL, NU E MAGAZINUL !

Demonstrarea utilității unui magazin de desfacere a articolelor sportive într-un oraș este inutilă. Iar aprovizionarea maximală a unui magazin de acest gen, într-o capitală de județ, aprovizionarea promptă, variată, capabilă să satisfacă necesitățile sportului de performanță și de masă, sau ale agrementului, constituie de asemenea niște axiome.

Și totuși, la Suceava, nu se știu aceste adevăruri. Sau, cel puțin așa te îndeamnă gîndul, cînd vezi cam care e situația. Întregul oraș se aprovizionează — „se aprovizionează" e un fel de a spune — de la 3—4 rafturi ce constituie un... raion sufocat într-un magazin de țesături... Cîteva rafturi care, în nici un caz nu pot găzdui numeroasele articole sportive trebuincioase și solicitate de marele public. Asta, cu să nu mai amintim că în magazie nu pot fi depozitate materialul sportiv necesar practicării atletismului sau mesele de ping-pong, de pildă, ori comenzile lărgit cantitative de echipament sportiv, de pantofi de tenis sau de baschet. Așa că, de cele mai multe ori, asociațiile sportive interesate în achiziționarea unor seturi de echipamente trebuie să se adreseze direct fabricii „Zimbrul". Asta înseamnă acte, formalități, semnături (traductibile, în ultimă instanță, în timp pierdut și nervi irosiți), ca să nu mai amintim de faptul că respectiva unitate industrială nu poate onora decît comenzi mult mai substanțiale, față de cele 20 de tricouri sau de perechi de chiloți necesare de obicei, unei formații sportive. Așa că „magazinul" sportiv din Suceava a ajuns în situația paradoxală de a avea asigurată doar formal procurarea de materiale, căci îi lipsește spațiul necesar desfășurării și depozitării lor. Astfel s-a recurs la soluția... de a nu mai comanda unele articole sau de a le comanda în cantități prea reduse față de necesitățile reale ale comerțului.

Cum s-a putut ajunge la această situație ? Cu aproximativ un an în urmă, magazinul beneficia de un spațiu corespunzător, separat, era bine aprovizionat și toată lumea era mulțumită. Dar, din rațiuni mai puțin clare pentru noi, Direcția comercială Suceava a crezut de cuviință ca, pe lîngă cele patru magazine de artizanat existente în oraș, să mai înființeze unul ! Și, precum se vede treaba, singura soluție era... desființarea magazinului sportiv și — așa cum am văzut — înghesuirea lui în magazinul de țesături ! „Pentru o scurtă perioadă, apoi se va găsi o posibilitate" — i s-a spus responsabilei Elena Ignătescu.

Dar a trecut un an și posibilitatea nu s-a ivit. Sau n-a fost căutată.

Radu TIMOFTE

ADNOTĂRI LA CAMPIONATUL DE MOTOCROS, REZERVAT SENIORILOR
EXEMPLE ȘI... EXEMPLE

● Campion și deținător al „Cupei fair-play" ● Progres tehnic evident ● Oare numai mașinile sînt de vină ? ● Cînd traseele sînt neamenajate

De-a lungul a 8 etape, desfășurate pe trasee alese în 8 localități diferite, campionatul republican de motocros, încheiat duminică la Brașov, a reunit un număr sporit de concurenți față de edițiile anterioare ale competiției. Spre bucuria tuturor, clasele mai populate au fost cele rezervate posesorilor de motorete românești și juniori, probe asupra cărora vom reveni într-un articol viitor, deoarece astăzi ne vom opri asupra disputelor seniorilor, care urmează să fie angajați într-o serie de confruntări internaționale.

Nivelul întrecerilor motocrosiștilor fruntași a fost superior celui de anul trecut, rezultatul luptei pentru locurile premiate fiind incert, îndeosebi la clasa 500 cmc, pînă la ultima etapă. De forțe sensibil egale și dornici de a fi selecționați în lotul reprezentativ, majoritatea seniorilor s-au pregătit cu seriozitate, oferind curse mult gustate de numerosul public, care a asistat la fiecare reuniune. Dintre motocrosiștii susceptibili de a lua startul în cea mai mare competiție internațională, „Cupa Dunării", maestrul sportului **Ștefan Chițu, Mihai Banu** și **Adam Crisbai** sînt oamenii de bază ai echipei naționale, principalii animatori ai campionatului. Lor li s-au alăturat în mai mică măsură, **Paul Filipescu, Petre Lucaci,** iar în ultima vreme **Francise Szinte** și **Traian Moașa,** primii doi completînd, pe rînd, reprezentativa României în cele două etape consumate pînă în prezent din competiția dunăreană. În progres evident s-au mai prezentat **Dumitru Moțisan, Teodor Bălănoiu, A. Benedec** și **C. Goran,** ultimul, după cum debutase în campionat lăsînd impresia că nu va scăpa titlul de campion la 500 cmc.

Din păcate însă, cîmpioneanul C. Goran și alți sportivi experimentați au pierdut pe parcurs puncte prețioase datorită unei metehne mai vechi și anume **superficialitatea în pregătirea mașinilor pentru concurs.** Alergătorilor Petre Lucaci, Francisc Szinte și chiar lui Adam Crisbai, ca să dăm numai cîteva exemple, li s-au oprit motoarele cînd le era lumea mai dragă. Insistăm asupra acestei probleme, întrucît cei vizați au încercat adesea să arunce vina totală numai pe motociclete și pe lipsa pieselor de schimb. Nu putem fi de acord cu această justificare, chiar și atunci cînd se sparge un piston, defecțiune care nu mai poate fi remediată în timp util și concurentul respectiv este nevoit să abandoneze. Un control atent înaintea startului a acestei importante piese, considerată... inima motorului, pentru a vedea dacă are vreo fisură sau greșita exploatare a mașinii în timpul cursei sînt lucruri de care depinde funcționarea ireproșabilă a motocicletei. Au fost însă cazuri cînd a apărut defecțiunea pentru că nu a fost bine strîns un șurub sau nu s-a verificat uzura unor cabluri de comandă, treburi simple, care, neglijate, s-au răzbunat crunt pe cei ce nu-și întrețin cum se cuvine mașinile de concurs. Prin urmare antrenorii trebuie să fie mai severi cu alergătorii comozi, să-i obișnuiască să-și pregătească singuri și temeinic mașinile, să caute să le îmbogățească cunoștințele mecanice, deoarece, să recunoaștem, mai există chiar sportivi consacrați care nu pot face... inventarierea motorului, pentru a-l monta la loc. Așadar, de vină nu sînt numai mașinile...

Nu putem încheia, fără a arăta, măcar în treacăt, că foarte puțini dintre organizatorii celor opt etape au amenajat în mod special traseele, majoritatea acestora fiind drumuri accidentate prin natura lor, care au contribuit, într-o oarecare măsură, la scurtarea... vieții mașinilor.

Traian IOANIȚESCU

P.S. Alergătorul nr. 1 al țării noastre, **Ștefan Chițu,** liderul actual al „Cupei Dunării" a primit din partea organizatorilor etapei finale, clubul Steagul roșu Brașov, o cupă pentru fair-play în campionatul pe anul 1973.

ȘTEFAN CHIȚU (Poiana Cîmpina) — campion republican la clasa 250 cmc

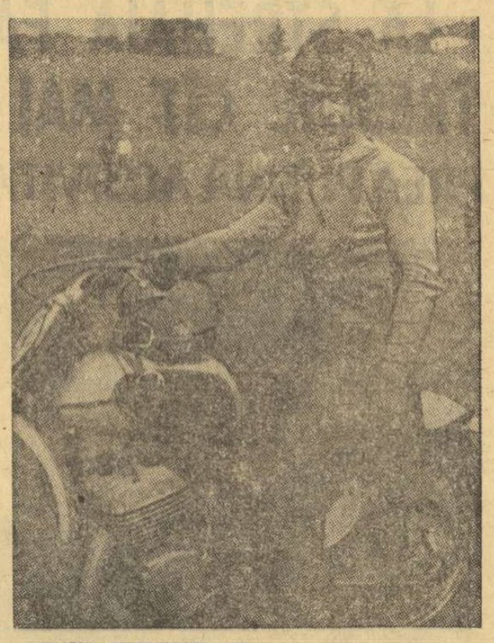

PAUL FILIPESCU (I.T.A. Tg. Jiu) — campion republican la clasa 500 cmc Foto : Șt. CIOTLOȘ

AGENDA ACTIVITĂȚII SPORTIVE DE MASĂ

Întrecerile „Cupei tineretului de la sate" se caracterizează prin pasiunea cu care concurenții își măsoară forțele. Iată o imagine grăitoare în acest sens, din partida de handbal care a opus sportivilor din comuna Otopeni *pe cei din* satul Dobroești.
Foto : Paul ROMOȘAN

TIRUL, PASIUNEA BĂIMĂRENILOR

Trăgătorii fruntași din **județul Maramureș** s-au aliniat duminică la startul unui concurs de tir, dotat cu **„Cupa 23 August"**. Cei mai bine pregătiți s-au dovedit a fi sportivii **Clubului sportiv Baia Mare** și cei ai **Voinței Sighetul Marmației**. Pe primele locuri s-au clasat **Silvia Cucu** (C.S. Baia Mare) și **Alexandru Moroșan** (Voința).

Din programul competițiilor de masă ce se vor mai desfășura, în continuare, în **cinstea zilei de 23 August**, spicuim întreceri la handbal masculin și feminin, fotbal, volei și cîteva **duminici sportive** ce vor fi găzduite de **Cîmpul tineretului"** din Baia Mare.

L. BĂLAN — coresp.

DUMINICA SPORTURILOR LA ȚAGA

Comitetul comunal U.T.C. și asociația „Progresul" din comuna Țaga, județul Cluj, au organizat o frumoasă și reușită duminică sportivă, care a reunit tineri din comunele Buza, Moț, Țaga și Chir, precum și din Chiochiș, județul Bistrița-Năsăud. Au avut loc întreceri la fotbal, volei și handbal. Cu acest prilej a fost inaugurată și o nouă bază sportivă.

D. VATAU — coresp.

CONSTRUCTORII DIN TG. MUREȘ ÎN ÎNTRECERE

Pe linia sarcinilor trasate de Hotărîrea Plenarei C.C. al P.C.R. din 28 februarie — 2 martie, privind organizarea unor ample și atractive întreceri de masă pe ramuri de producție, constructorii din Tg. Mureș au participat, timp de o lună, la o competiție polisportivă de fotbal, șah, volei, popice, tenis de masă, dotată cu „Cupa Constructorul".

Finalele concursului au fost urmate de o mare serbare cimpenească organizată la baza de agrement „Mureșul", din apropierea orașului. După festivitatea de premiere a echipelor cîștigătoare s-au desfășurat un atractiv program cultural-artistic și numeroase jocuri distractive pentru participanți.

I. PĂUȘ — coresp. județean

5 MINUTE DE GIMNASTICĂ

Ora 10. La secția de bănuri Vidra din Hunedoara — unde lucrează peste 240 de femei — soneria anunță pauza. Zgomotul ritmic al mașinilor de cusut încetează. În cîteva secunde toate muncitoarele coboară în curte. O comandă scurtă și... 5 minute de gimnastică.

Ing. **Bia Heger**, șefa secției, ne-a spus în legătură cu această practică : **„La început, firesc, acțiunea a fost privită cu scepticism. Acum salariatele noastre fac gimnastica cu plăcere, convinse că mișcarea este de fapt sănătate. Am pregătit și instructori din rîndul nostru, care să conducă exercițiile. Așa avem pe Sofica Morcan, Maria Sabău, Valeria Ivănescu, Valeria Polgar ș.a. Recomand cele 5 minute de gimnastică cu toată căldura".**

prof. Ion VLAD, coresp.

fotbal

A DOUA ETAPĂ PROGRAMEAZĂ MULTE MECIURI ATRACTIVE

(Urmare din pag 1)

după-amiază au efectuat o ușoară mișcare. Marți dimineață a avut loc analiza partidei din prima etapă, cînd, se știe, Petrolul a pierdut meciul în ultimele secunde. Ieri după-amiază antrenorul Dumitrescu a condus un nou antrenament, la care au luat parte toți jucătorii. Dinamoviștii s-au pregătit la Săftica. Din echipa de duminică va lipsi Dumitrache, care, datorită fisurii la claviculă, va fi indisponibil mai multă vreme.

F. C. CONSTANȚA — STEAUA. Constănțenii au revenit luni la prînz în localitate și imediat a început pregătirea jocului cu Steaua. Marți a avut loc un ușor antrenament. Antrenorul Hașoti intenționează să folosească aceeași formație care a reușit remiza cu Dinamo. Un singur semn de întrebare, **Mărculescu**, care acuză o stare gripală. În cazul că el nu va putea fi recuperat, în linia de atac va fi utilizat **Negoescu**. Steaua a avut luni zi de refacere. Marți militarii au analizat jocul cu **C.S.M. Reșița** și au efectuat un antrenament. S-a urmărit eliminarea greșelilor săvîrșite și îmbunătățirea activității atacului printr-o mai mare concentrare în fazele de finalizare. Antrenorul **Gh. Constantin** nu s-a decis în privința formației. Ieri la prînz bucureștenii au plecat cu avionul la **Constanța**.

UNIVERSITATEA CRAIOVA — STEAGUL ROȘU. Gazdele așteaptă cu mari ambiții jocul cu Steagul roșu în fața căruia au pierdut ultima partidă, acasă, înfrîngere neașteptată care i-a „costat" pe studenți titlul. Antrenorul **Constantin Cernăianu** ne-a declarat, ieri, că va menține și pentru meciul de astăzi formația care a reușit, duminică, la Petroșani un joc bun și un prețios rezultat de egalitate. Brașovenii au luat drumul Băniei cu intenții mari, susținute de antecedente favorabile. În privința formației, sînt posibile cîteva schimbări față de „11"-le folosit în etapa inaugurală. S-ar putea ca **Naghi** să-l înlocuiască pe **Jenei**, iar **Șerbănoiu** pe **Mateescu**.

„U" CLUJ — POLITEHNICA IAȘI. Studenții s-au înapoiat luni la prînz la Cluj, iar marți au făcut un ușor antrenament. După toate probabilitățile, azi pe stadionul Municipal va apare aceeași formație, care a evoluat duminică la Pitești. Luni după-amiază, antrenorul Ilie Oană a condus la Iași o ședință de pregătire. Jucătorii **Politehnicii** au plecat, cu avionul, marți dimineață spre Cluj.

C.S.M. REȘIȚA — JIUL. Toți jucătorii C.S.M.-ului sînt apți de joc, așa că, după toate probabilitățile, antrenorul I. Reinhardt nu va opera nici o modificare în formația din etapa precedentă. Marți, conform programului, a avut loc un antrenament. Reprezentanții minerilor în Divizia A au participat luni și marți la cîte o ședință de pregătire, iar marți după-amiază au plecat, cu autocarul, la **Reșița**. În partida de azi **Libardi** nu va juca deoarece are o contuzie la genunchiul piciorului drept.

U.T.A. — S. C. BACĂU. După înfrîngerea de la Brașov jucătorii arădeni privesc cu toată seriozitatea meciul cu **S. C. Bacău**, fiind deciși să obțină victoria. T. Jurcă are probleme de alcătuire a formației. **Pojoni**, accidentat în jocul de la Brașov, a devenit indisponibil. **Vidac** este în continuare inapt de joc. În schimb, în atac, va fi folosit **Sima**, căruia i-a expirat suspendarea de o etapă. La fel de multe probleme are și antrenorul băcăuanilor C. Rădulescu, mai ales că mulți dintre jucătorii folosiți în meciul cu **Rapid** nu au dat randamentul scontat. **Până continuă să fie accidentat**, iar **Dembrovschi** mai este încă o etapă suspendat. Formația va fi stabilită înaintea jocului. Lotul fotbaliștilor de la **S. C. Bacău** a sosit ieri cu avionul la Arad.

A.S.A. TG. MUREȘ — C.F.R. CLUJ. Echipa tîrgumureșeană a efectuat antrenamente, pe stadionul „23 August", care va găzdui meciul de astăzi. Formația militarilor va fi alcătuită în funcție de suspendările dictate de Comisia de competiții și disciplină după cele întîmplate în întîlnirea de duminică, cu Politehnica Timișoara. Feroviarii clujeni, optimiști ca întotdeauna, au plecat ieri la Tg. Mureș cu gîndul la un joc bun și un rezultat favorabil. **Nici o indisponibilitate în lot, așa că C.F.R. va începe meciul în aceeași alcătuire ca și în etapa inaugurală.**

PRIMA ETAPĂ — PRIMELE SANCȚIUNI

— Ședința Comisiei de disciplină —

Comisia centrală de competiții și disciplină a F.R.F s-a întrunit marți seara, pentru a lua în discuție abaterile unor jucători, săvîrșite duminică, la inaugurarea campionatului Diviziei A.

Evident, dosarul cel mai încărcat a fost cel de la Timișoara, de la meciul Politehnica — A.S.A. Tg. Mureș, unde s-au consemnat trei eliminări din joc. Analizîndu-se circumstanțele în care au avut loc abaterile, precum și gradul lor diferit de gravitate, Comisia de disciplină a luat următoarele hotărîri :

— **BOLONI** (A.S.A. Tg Mureș) **trei etape suspendare.**

— **BOJIN** (Politehnica Timișoara) **o etapă**

— **PÎRVU** (Politehnica Timișoara) **avertisment.**

Tot aseară, în baza raportului observatorului federal, Coloman Braun-Bogdan și a celor arătate în foaia de arbitraj de Gh. Limona, a fost analizată abaterea lui Naghi, în meciul Jiul — Universitatea Craiova. Decizia : **NAGHI a fost suspendat pe o etapă.**

PE TEMELE JOCULUI

SĂ DĂM ATENȚIE ȘI PREGĂTIRII TEORETICE, COMPONENTĂ A ANTRENAMENTULUI SPORTIV

Ideea acestor rînduri a fost sugerată de un fapt recent, de o situație de joc banală în aparență, dar surprinzător de eronat interpretată încă astăzi, după atîtea și atîtea precizări, lămuriri și explicații. Este vorba de o fază petrecută în cursul celei de a doua reprize a meciului Rapid — Sportul studențesc, desfășurat în cadrul Cupei municipiului București. Marin Stelian a executat o lovitură de la 11 m., Suciu — portarul studenților bucureșteni — a respins balonul în teren, de unde Neagu l-a reluat în plasă. Gol perfect valabil, deci. Curios însă, cineva din tribună, antrenor, și nu dintre cei mai puțin cunoscuți, a contestat valabilitatea golului, apreciind poziția jucătorului giuleștean ca „în afară de joc". Lucru complet eronat, atîta vreme cît mingea venea de la adversar și, regulamentar, atît Neagu, cît și orice alt jucător de la Rapid, inclusiv executantul loviturii de pedeapsă, Marin Stelian, aveau voie să acționeze și să înscrie.

Acesta a fost faptul în sine și dacă — să spunem — el n-a dat loc la niște discuții propriu zise, a avut totuși darul să ne reamintească, cu acest prilej, și de alte situații de joc în care cunoașterea superficială a regulamentului generează contradicții inutile și o stare de tensiune pe teren și în tribune. Iar lucrurile sînt cu atît mai grave cu cît, în rîndurile protestatarilor fără temei obiectiv, se înscriu nu o dată jucători și antrenori, adică tocmai aceia care sînt cei dintîi obligați să cunoască și să se conformeze normelor jocului, în ideea unei corecte desfășurări a întrecerii de pe gazon.

Așa, de pildă, sînt destul de numeroase împrejurările — și chiar în Divizia A — cînd portarii, penalizați pentru nerespectarea regulei celor patru pași, protestează vehement în fața arbitrilor, aruncînd asupra acestora eventualele consecințe negative ale propriilor lor erori tehnice și insuficiențe în pregătire. Sau am întîlnit încă jucători care reclamă anularea unui gol, înscris ca urmare a executării unei lovituri libere indirecte, în care balonul a fost atins involuntar — se zice — de portar. Ca să nu mai vorbim de greșita înțelegere a diverselor cazuri de obstrucție, permisă și nepermisă, care de multe ori aduc prejudicii acelora ce ignorează sensul și importanța reală a regulamentului.

Există însă și o explicație a unor astfel de situații, de excepție ce-i drept la scara întregului nostru fotbal. Și aceasta constă în faptul că, peste tot aproape, în cluburile și asociațiile divizionare problema pregătirii teoretice (care nu trebuie limitată numai la cunoașterea regulamentului) este privită sau ca ceva ce se știe de la sine, sau ca ceva lipsit de importanță. De aceea acestui factor al antrenamentului sportiv nu i se acordă nici timpul și nici atenția cuvenită. Și tot ceea ce este neglijat în procesul de instruire fotbalistică se răzbună. Mai de vreme sau mai tîrziu. Fie sub forma unor infracțiuni în joc, fie a unor acte de nesportivitate, care, penalizate, pot avea consecințe directe chiar asupra rezultatului întîlnirii.

De aici și necesitatea unei atitudini noi față de capitolul „teorie", în contextul general al pregătirii. Exemplul unor cluburi ca Dinamo, Petrolul sau Universitatea Craiova, care înscriu în preocupările lor și acțiuni pentru completarea cunoștințelor teoretice ale jucătorilor, ni se pare — cu puțină bunăvoință — ușor de imitat.

Mihai IONESCU

dintre sute de rapoarte

CU DREPTUL ȘI CU... STINGUL

Primele meciuri din campionatul Diviziei A. Primele foi de arbitraj. Primele rapoarte ale observatorilor federali. Ce am reținut, citindu-le?

● Frumoasa inițiativă a conducerii clubului **Steagul roșu** — remarcată de trimisul Federației **Francise Mateescu** — de a prezenta fanfara clubului. Componenții fanfarei au ocolit stadionul, intonînd un marș sportiv și creînd în felul acesta un climat plăcut, care avea, de altfel, să-l influențeze pe cel din timpul meciului Steagul roșu — U.T.A. Aceasta n-a fost singurul gest al echipei gazdă, care a contribuit la realizarea unei atmosfere de sportivitate în teren și în tribune. Înaintea începerii meciului, jucătorii arădeni au primit flori din partea brașovenilor. Că au primit și ...goluri, după aceea, asta este altceva. Așa e fotbalul !

● Observatorul federal **Mihai Birsan** apreciază evoluția tînărului portar al Rapidului, **Ioniță**, și a fundașului **Rișniță**, la fel de tînăr și acesta. Despre **Ioniță**, se scrie : **„plasament excelent, siguranță și tehnică de reacție".** Și unul și celălalt, sînt propuși pentru echipa de tineret (sub 21 de ani).

● Un arbitru mulțumit — nu numai de cele cinci stele acordate de cronicarul ziarului nostru — este **Aurel Bentu**, care a condus jocul **F.C. Argeș—Universitatea Cluj. „După meci** — consemnează acesta **— am fost felicitat de către jucătorii, antrenorii și conducătorii ambelor echipe".** Aceleași momente le-au trăit **Gheorghe Limona** (la Petroșani), **Mircea Bică** (la Cluj) și **I. Cîmpeanu** (la Brașov).

● Se poate spune că și **Gheorghe Popovici** a condus destul de bine dificila partidă de la Timișoara, dintre Politehnica și A.S.A. Tîrgu Mureș. Observatorul federal. **Partenie Roșu**, îi reproșează, totuși, pe bună dreptate, lipsa de fermitate de care a făcut dovadă, atunci cînd oaspeții au refuzat să se supună hotărîrii sale : sancționarea lor cu o lovitură de la 11 metri, la un henț în careu comis de Ispir. În loc să arate... ceasul echipei din Tîrgu Mureș și s-o anunțe că-i dă răgazul regulamentar de **trei minute** pentru a relua jocul, **Gheorghe Popovici** s-a angajat în discuții inutile, întreruperea jocului durînd, în orice caz, mai mult decît timpul maxim acceptat de regulament.

● Deși C.S.M. Reșița a obținut la București un rezultat nesperat — 1—1 cu Steaua — observatorul federal, **Angelo Niculescu**, consideră că echipa din Reșița a jucat, în general, slab, **„mult sub nivelul evoluției din returul campionatului trecut".** Apreciind egalul realizat de echipa sa ca „norocos", antrenorul **Reinhardt** a văzut lucrurile la fel ca Angelo Niculescu, ceea ce nu poate decît să-l ajute în munca de viitor, de îmbunătățire a jocului fotbaliștilor din Reșița. Căci norocul nu te ajută întotdeauna ! Părerea lui **Angelo Niculescu** este că golul înscris de **Nestorovici**, în minutul 90, a fost marcat din poziție de ofsaid. Arbitrul de centru, **Em. Păunescu**, în schimb, se declară mulțumit de felul cum a fost ajutat la linie.

● Nici un cuvînt, nici în foaia de arbitraj, nici în raportul observatorului federal, despre gestul nesportiv al lui **Iordache**, care l-a lovit pe **Florea**. În general, se constată o atitudine mai conciliantă față de gesturile nesportive ale portarilor. Recomandă regulamentul așa ceva ? Face el vreo deosebire, **din acest punct de vedere**, între portari și jucătorii de cîmp ? Atunci ?

Jack BERARIU

TRANSFERĂRI DE JUCĂTORI

De la Federația Română de Fotbal ni se comunică transferările, cu drept de joc imediat ale următorilor jucători :

Voinea (de la Steaua) la C. S. M. Reșița ;

Doru Popescu (de la Dinamo) la C.S.M. Reșița ;

Sameș (de la Universitatea Craiova) la Steaua ;

Ștefănescu (de la Steaua) la Universitatea Craiova ;

Boc (de la Rapid) la Universitatea Craiova ;

Vlad (de la Steaua) la F. C. Bihor;

Petre Niculae (de la Dinamo) la F. C. Bihor.

Grigoraș și Petreanu se înapoiază la Rapid, cu drept de joc imediat.

Toate aceste transferări au fost perfectate în urma acordului dintre cluburi.

S-a aprobat de asemenea transferul, cu carantină, al jucătorilor : Bartales (de la Progresul București) și Giurgiu (de la Ind. Sîrmei C. Turzii) la Rapid București.

I.T.A. IAȘI S-A RETRAS DIN CAMPIONATUL DIVIZIEI C

Printr-o telegramă trimisă ieri forului de specialitate, conducerea echipei I.T.A. Iași anunță (de ce acum, și nu înainte de începerea competiției ?!), că s-a retras din campionatul Diviziei C. În această situație, toate partidele pe care urma să le susțină echipa ieșeană vor fi cîștigate cu 3—0 (scorul de forfait) de formațiile adverse. Cum campionatul Diviziei C nu și-a disputat, totuși, decît o etapă, poate se va găsi o soluție mai rezonabilă (promovarea altei echipe, din Iași sau din altă localitate), pentru a nu perturba programul seriei I.

LA STREHAIA FAZA PROIECTELOR TREBUIE CURÎND DEPĂȘITĂ

(Urmare din pag. 1)

prea pretențios, dar **că trebuie să se facă mai mult este o necesitate.** Și acest lucru se poate. Cu o singură condiție : **sportul să fie prezent mai mult în viața oamenilor, iar cei cu atribuții în acest domeniu să se străduiască să-i asigure un caracter de masă și o bază materială corespunzătoare.**

Ce înseamnă, de fapt, sportul de masă la Strehaia ? Răspunsurile legate de această întrebare le-am aflat de la **Teodor Lupu, secretarul Comitetului orășenesc U.T.C.** De ce l-am ales ca interlocutor și, mai tîrziu, însoțitor în vizita noastră pe la bazele sportive pe secretarul U.T.C. ? Pentru că la Strehaia era perioadă de... concedii (printre cei plecați fiind și C. Bologa, vicepreședinte (salariat) al organului sportiv).

— Ce fac elevii în aceste zile de vacanță ?, l-am întrebat pe interlocutorul nostru. Ce sport pot practica ?

— **În cîteva săli de club și la casa de cultură joacă tenis de masă, șah, remy și table** (n.n. și aceasta în miez de vară, cu zile însorite, cînd omul simte nevoia unei recreări în aer liber).

La clubul de la Întreprinderea de industrie locală aveam să găsim, însă, cu totul altceva. O masă de ping-pong, aproape nouă, transformată în birou, pe care o comisie de revizori contabili o împînziseră cu teancuri de dosare și acte. Și aceasta se întîmpla după ce sala fusese eliberată de sacii de făină care au fost depozitați aici. Cît privește curățenia ei, mai bine să nu mai vorbim.

Ce acțiuni au fost, totuși, întreprinse pe linie de sport ? — am insistat noi. Ni s-a răspuns : **s-au organizat „Cupa 30 Decembrie"** (deci acum 8 luni) **la orientare turistică, la care au participat 18 echipe, „Săniuța de argint", iar în luna mai, trei crosuri ale tineretului la care** (conform unor statistici aflate la U.T.C.) **au participat 400 de tineri.** Ni s-a spus că la Strehaia se mai practică gimnastica în producție, la Fabrica de confecții, că a avut loc o „cupă" a claselor la fotbal, că elevii practică gimnastica de înviorare.

Apropo de școli. La Strehaia lucrează trei profesori de educație fizică : Ana Constantinescu, Constantin Bărboi și Maria Geică, dar ultima face naveta la Tr. Severin, iar pentru activitatea sportivă din afara orelor de clasă nu prea are timp. **„Chemăm oamenii la stadion, după-amiaza, dar cine să-i organizeze și să-i îndrume?"**, se întreba secretarul Comitetului U.T.C., întrebare pe care o punem și noi pentru cei ce au datoria să găsească nu numai răspunsul ci și soluția practică.

Am constatat că baza materială e destul de limitată, dar tot adevărat e și faptul că prea puțin e îngrijită și folosită. Dintre toate bazele vizitate, mai frumos se arăta terenul din curtea școlii generale (director prof. D. Mărculescu ; director adjunct prof. V. Bologa), dar și aici e loc de mai bine, ca și la liceu (director prof. Gh. Ghițescu), unde cu sprijinul conducerii, al U.T.C. și cu eforturile entuziastului profesor C. Bărboi s-a bituminizat o parte din curte pentru un teren de tenis, sport ce se pare că îi atrage pe elevi după ce l-au văzut pe Ilie Năstase la televizor. Nu-i rău de loc, dar și alte sporturi, mult mai accesibile, se cer a fi dezvoltate. Panoul de baschet, însă era azvîrlit de multă vreme printre niște pietroaie, iar altă parte a curții, unde acum este un șantier, n-a fost folosită eficient.

La Strehaia, la tot pasul, ni s-a spus că în viitor se vor face lucruri frumoase. Credem, totuși, că a sosit vremea ca această prelungită fază a proiectelor să fie depășită. Primarul orașului, **tov. Vasile Vărzaru**, ne vorbea despre necesitatea de a dezvolta punctul turistic de la debarcader, zonă frumoasă, cu pădure și rîu, pe care vor să-l transforme în punct turistic în adevăratul înțeles al cuvîntului ; că au în vedere amenajarea zonei Ceair, unde apa Ușnița, cu investiții minime, dar cu mai mult spirit de inițiativă și participare obștească se poate zăgăzui într-un bazin atît de necesar. Strehaia e orașul cu cinci izvoare de apă și totuși oamenii, școlarii, copiii n-au unde să înoate. Dar cînd se așteaptă totul de-a gata nu se face nimic, zilele trec, tineretul află de utilitatea și binefacerile sportului doar din ziare, iar proiectele rămîn doar frumoase iluzii.

Deschideți porțile stadionului pentru copii, pentru tineret. În zilele de vacanță, stadionul „Progresul", deși se află aproape de centrul orașului, stă cu porțile zăvorîte. Doar o femeie, temerară, încearcă să-și ducă nepoțelul la plimbare pe stadion, unde e mult soare și aer curat.

Era o zi splendidă cu mult soare. Una din zilele de vacanță școlară. Dar la ora vizitei noastre, spre prînz, stadionul asociației sportive orășenești — Progresul — era pustiu. Nici țipenie de om. O femeie cu un copil în cărucior a tras ivărul de la poartă și a intrat pe iarbă, să-și plimbe copilul. Un cal păștea liniștit în spatele tribunei. O urmă de pistă de atletism lasă impresia că pe ea nu s-a mai alergat de mult, iar două grămezi de zgură, aruncate lîngă un perete, arătau că piciorul de gospodar n-a mai dat pe aici. **Un stadion în mijlocul orașului stă în miez de vară destul de neîngrijit și de nimeni folosit. Da, la Strehaia baza materială se cere îmbunătățită, dar ultimul exemplu pe care l-am dat demonstrează că și ce există nu e îngrijit și folosit cum trebuie și cum se cere.** Iată o problemă ce e de așteptat să facă obiectul unor discuții serioase în cadrul organelor locale de partid, a Comitetului orășenesc U.T.C., a conducerilor de școli, a organelor sportive C.O.E.F.S. și chiar C.J.E.F.S., adică toți cei ce au atribuții în dezvoltarea activității sportive și cunosc importanța documentelor de partid privitoare la dezvoltarea sportului în rîndurile tineretului, ale oamenilor muncii.

LOTO-PRONOSPORT

● **TRAGEREA EXCEPȚIONALĂ LOTO DIN 21 AUGUST 1973**

● **RALIUL AUTOMOBILISTIC LOTO—PRONOSPORT**

La 21 august 1973, A. S. Loto — Pronosport organizează o interesantă și atractivă tragere excepțională Loto la care se atribuie : autoturisme DACIA 1300 și SKODA S 100 ; excursii la Budapesta cu petrecerea Revelionului 1974 și numeroase cîștiguri în bani de valoare fixă și variabilă.

Dintre premiile fixe în bani vom menționa pe cele de 25.000 lei și 10.000 lei (din care o excursie de 2 locuri la Budapesta cu petrecerea Revelionului de circa 7 zile). Iată numai cîteva dintre premiile, pe care le oferă tragerea excepțională Loto din 21 august a.c. Procurați-vă din vreme biletele !

● În zilele de 18 și 19 august 1973, Administrația de Stat Loto — Pronosport, organizează în colaborare cu Automobil Clubul Român, cea de a II-a ediție a „RALIULUI CÎȘTIGĂTORILOR DE AUTOTURISME LA LOTO — PRONOSPORT".

Concurenții care participă la acest Raliu (cca 80 de echipaje) vor putea obține : titlul de cîștigător al Raliului ; titlul de cîștigător al unei clase ; premii în bani ; mențiuni ; diplome de participare.

După o primă etapă de concentrare, cu trasee diferite — obligatorii — participanții la raliu se vor reuni la Sibiu de unde vor porni în etapa a II-a pe ruta : Sibiu — Rm. Vîlcea — Pitești — Găești — Titu — București.

Sosirea va avea loc în după amiaza zilei de 19 august a.c. pe stadionul 23 August.

CÎȘTIGURILE CONCURSULUI PRONOSPORT DIN 12 AUGUST 1973

Categoria I (13 rezultate) : 2 variante (10%) a 38 838 lei ;

Categoria a II-a (12 rezultate) : 21,35 variante a 4 377 lei ;

Categoria a III-a (11 rezultate) : 278,90 variante a 503 lei.

Rubrică redactată de LOTO-PRONOSPORT

AZI A APĂRUT NUMĂRUL 377 AL REVISTEI

FOTBAL

din sumarul căruia vă recomandăm :

● Ample relatări asupra meciurilor din prima etapă a Diviziei A (comentarii asupra fiecărui meci, notele acordate jucătorilor și arbitrilor, echipa săptămînii, confidențe, fotografii etc.)
● Cronici de la cîteva din cele mai importante partide de duminică ale Diviziei B
● La „Interviul săptămînii", Remus Cîmpeanu de la „U" Cluj, jucătorul în activitate cu cele mai multe prezențe în Divizia A
● Cum a rămas Cruyff la Ajax și cum a plecat Corso de la Inter
● În Brazilia, ofensivă — în frunte cu Pele — împotriva jocului defensiv
● Cum se desfășoară la München pregătirile pentru turneul final al C.M.
● Turneul echipei Poloniei în S.U.A.
● O pagină de Magazin extern.
● Rubricile obișnuite : Sublinieri, Dialog cu cititorii, Carnet extern, Campionatele în Europa.

TÎRGUL DE VARĂ

pune la dispoziția dv. pînă la data de 31 august un bogat sortiment de :

costume și chiloți de baie, slipuri, șorturi, pantaloni lungi și scurți, cămăși cu mineca scurtă, bluzoane, cămăși cu mineca lungă, imprimate din țesături de bumbac, tip bumbac, bumbac în amestec, malipol și tricot relon,

precum și alte articole de îmbrăcăminte și încălțăminte de sezon.

REDUCERI DE PREȚURI PÎNĂ LA 25%

(6 943)

PENTRU CEI CE AU NOSTALGIA CONCEDIULUI TRECUT !

PENTRU CEI CE TRĂIESC NERĂBDAREA VIITORULUI CONCEDIU !

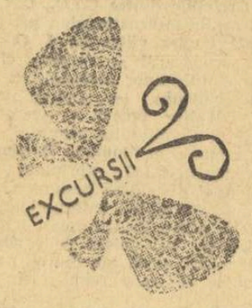

Întreprinderea de Turism, Hoteluri și Restaurante București, prin filialele sale din Calea Victoriei 100 și bd. Republicii nr. 68, telefon 15.74.11 și 14.08.00 — organizează în perioada :

22-26 AUGUST

o întîlnire cu litoralul — Stațiunea Neptun, sau cu pitorească zonă carpatină, la cabanele : Dochia, Durău, Cheile Zănoagei, Padina, Cheia Rișnovului, Curmătura, Bonloc.

ÎNTRECÎND ECHIPA CEHOSLOVACIEI CU 19-12

HANDBALIŞTII ROMÂNI LA A TREIA VICTORIE CONSECUTIVĂ ÎN TURNEUL DE LA MARTIN (CEHOSLOVACIA)

MARTIN, 14 (prin telefon, de la trimisul nostru).

Aşteptat cu deosebit interes, meciul dintre reprezentativele masculine de handbal ale României şi Cehoslovaciei, care s-a desfăşurat astăzi după amiază (ieri-n.r.) în localitate, în cadrul marelui turneu internaţional de aici, a fost urmărit nu numai de un mare număr de spectatori prezenţi în tribune, ci de foarte mulţi iubitori ai handbalului din Cehoslovacia, care au putut să-l privească la televizor.

Jocul a început în nota de dominare a echipei gazdă — încurajată frenetic de public — care conducea după primele minute cu 2—0. Încet, încet, însă, handbaliştii români şi-au revenit, şi-au organizat excelent apărarea şi au început să atace sistematic poarta adversă prin combinaţii în mare viteză şi şuturi de la distanţă. Scorul a devenit repede egal şi, apoi, favorabil echipei române care, după ce a condus la pauză cu 9—4, s-a detaşat destul de uşor în repriza secundă, obţinînd în final o victorie frumoasă şi clară, cu 19—12. Imediat după încheierea partidei, antrenorul **Vicha**, care conduce formaţia cehoslovacă, a declarat: **„Ştiam că echipa naţională a României este şi acum cea mai bună din lume. Am avut un plan tactic special, dar băieţii mei nu l-au respectat decît 15 minute, după care au început să joace individual şi nervos. Fiecare dintre echipierii noştri a dorit să înscrie, dar jocul individual nu are nici o şansă în faţa echipei române!"**

Iată echipa aliniată de România şi autorii golurilor: **Penu (Munteanu) — Birtalan (6), Tudosie (4), Licu (2), Voina (2), Stef (2), Gunesch (1), Stockl (1), Kicsid (1), Grabovschi şi Capră.**. Jocul a fost condus de arbitrii danezi **Knudsen** şi **Svensson**. Miercuri este zi de odihnă, urmînd ca turneul să se reia joi după amiază.

Călin ANTONESCU

MOSCOVA LA ORA UNIVERSIADEI

(Urmare din pag. 1)

Delegaţia ţării noastre a sosit luni, în două tranşe, la Moscova. Ea a fost întîmpinată de un grup de comsomolişti de la Uzina de rulmenţi din Moscova, care patronează echipa României pe tot timpul şederii sale în capitala Uniunii Sovietice. Ea s-a instalat în reşedinţa ce i-a fost rezervată într-unul din corpurile clădirii Universităţii Lomonosov, de pe Colinele Lenin. A doua zi, sportivii şi-au început din plin activitatea. Echipele au făcut cunoştinţă cu locurile de concurs şi au efectuat primele antrenamente. Valoarea unora dintre reprezentanţii noştri este binecunoscută aici, astfel că la pregătirile lor asistă numeroşi antrenori ale altor delegaţii, sportivi — viitori parteneri de întreceri, ziarişti.

Bineînţeles, foarte căutat este unul dintre capetele de afiş ale selecţionatei române, luptătorul Gheorghe Berceanu, socotit favoritul numărul 1 al celei mai uşoare categorii. Luptătorii au făcut un antrenament tare şi antrenorii Ion Corneanu şi Ion Cernea s-au declarat mulţumiţi de modul cum se prezintă majoritatea dintre ei.

Echipa feminină de baschet a jucat timp de 60 de minute în sala M.G.U. La ora prînzului a avut loc şedinţa tehnică şi cele 17 echipe participante au fost împărţite în patru grupe. România face parte din grupa a patra, alături de Bulgaria, Canada şi Liban. Ea va juca în următoarea ordine: 16 august cu Libanul, 17 august cu Canada şi 18 august cu Bulgaria. Primele două echipe clasate în fiecare grupă se vor califica în turneele semifinale.

A avut loc şedinţa tehnică şi la gimnastică. Cele 29 de ţări, printre care 22 cu formaţii complete, au fost împărţite în două serii. Echipa masculină a României face parte din seria secundă, alături de reprezentativele U.R.S.S., Poloniei, Cehoslovaciei, R.F. Germania, Finlandei ş.a. Românii intră în concurs în ziua de 17 august, la ora locală 20 (19 la Bucureşti) şi vor începe cu evoluţia la sol.

Delegaţiile sosesc fără întrerupere pe principala poartă aeriană a Moscovei, aşa că nu deţinem, din păcate, listele definitive ale concurenţilor. Din marele număr de ştiri recepţionate, am încercat să selecţionez pe cele aparent mai sigure. Este aproape cert că Valeri Borzov, dublu campion olimpic de la München, nu va putea participa la Universiadă. Faimosul sprinter sovietic s-a accidentat recent, are un hematom în regiunea calcaneului, iar avizul medicilor a fost sever: indisponibil, probabil pînă la sfîrşitul anului. Deci şi la finala Cupei Europei, de la Edinburgh, echipa U.R.S.S. va fi lipsită de preţiosul aport al alergătorului său nr. 1.

În delegaţia Bulgariei se remarcă semifondistele Svetla Zlateva şi Stefka Iordanova. Ambele au făcut parte din ştafetele de 3×800 m şi 4×800 m care, înaintea plecării la Moscova, au alergat distanţele respective sub cifrele recordurilor mondiale oficiale. Echipele studenţeşti ale Bulgariei îşi pun, de asemenea, mari speranţe în evoluţiile luptătorilor, jucătoarelor de baschet şi de volei.

Formaţii foarte puternice au deplasat organizaţiile studenţeşti din S.U.A., mai ales la atletism, baschet şi nataţie. Fosta campioană olimpică de înot de la Tokio, Donna di Varona, însoţeşte echipa în calitate de... comentatoare a societăţii americane de televiziune N.B.C. Întrebată ce părere are despre întrecerile de înot, Donna a răspuns: **„După părerea mea, vor fi excepţionale. Astăzi, chiar şi copiii înoată mult mai bine decît reuşim noi să comentăm !"**. Autocritic, dar spiritual...

Desigur, favoriţii principali în marea majoritate a ramurilor cuprinse în program rămîn sportivii ţării gazdă. Nominal nu cunoaştem încă componenţa tuturor echipelor sovietice. Dar, se ştie că din reprezentativa U.R.S.S. fac parte peste 140 de maeştri emeriţi ai sportului, numeroşi campioni olimpici, mondiali şi europeni.

> Marţi a început, la Moscova, Congresul Federaţiei Internaţionale a Sportului Universitar. Ca preşedinte al F.I.S.U. a fost reales dr. **Primo Nebiolo** (Italia). Vicepreşedinte — **Serghei Ivanov** (U.R.S.S.). Lucrările continuă.

Canada a sosit la Moscova cu o echipă masculină de baschet care înaintea Universiadei a întreprins un turneu de 10 jocuri în Europa, pierzînd unul singur, în faţa echipei S.U.A., într-o competiţie desfăşurată la Praga. Ultimul succes l-a înregistrat la Varşovia unde a întrecut cu 72—69 reprezentativa Poloniei. Antrenorul formaţiei, Paul Thomas, socoteşte însă că echipa sa nu va putea urca pe podiumul de premiere. El dă următorul pronostic pentru turneul Universiadei: 1. S.U.A., 2. U.R.S.S., 3. Cuba şi 4. Canada.

Cunoscutul floretist sovietic Mark Midler, aflînd de antrenamentul floretiştilor japonezi s-a grăbit să-i urmărească. Avea şi motive. În turneul preliminar al Olimpiadei de la München, echipa Japoniei furnizase o mare surpriză întrecînd reprezentativa U.R.S.S.

Numeroase personalităţi ale vieţii sportive internaţionale sînt aşteptate la Moscova în calitate de oaspeţi de onoare ai Universiadei. Printre aceştia se află lordul Killanin, preşedintele C.I.O., Frank Taylor, preşedintele A.I.P.S., Paul Libaud, preşedintele Federaţiei internaţionale de volei, Milan Hertegan, preşedintele Federaţiei internaţionale de lupte şi Thomas Keller, preşedintele Federaţiei internaţionale de canotaj (acesta va asista, în continuare, la campionatele europene feminine şi masculine, programate aici) şi alţii.

Din păcate, timpul s-a stricat. În capitala Uniunii Sovietice de 24 de ore plouă neîntrerupt.

La ora cînd transmit aceste rînduri plouă în continuare. Dar ultimele pregătiri organizatorice au fost încheiate. Marele festival mondial al sportului studenţesc poate să înceapă !

sportul în lume

LUPTĂTORII ROMÂNI PE LOCUL II LA TURNEUL INTERNAŢIONAL DE LIBERE DE LA LODZ

Zilele acestea, opt luptători români au participat la Lodz (Polonia) la un turneu internaţional de lupte libere, organizat cu prilejul aniversării a 550 de ani de la întemeierea oraşului. Într-o companie valoroasă — la întreceri au fost prezenţi sportivi din **Bulgaria, Cuba, Elveţia, R. F. Germania, Cehoslovacia şi Polonia** (cu cîte 4—6 concurenţi de fiecare categorie) — sportivii români au avut o comportare bună, ocupînd primele locuri la două categorii (**Em Butu** — cat. 52 kg şi **I. Dumitru** — cat. 82 kg.), două locuri II (**V. Gheorghiu** — cat. 62 kg. şi **V. Tigănaş** — cat. 82 kg.) şi un loc III (**T. Pancă** — cat. 74 kg.). Atît Butu cît şi Dumitru au evoluat fără greşeală, au abordat meciurile cu mult curaj şi fineţe tehnică, terminînd cele 5 tururi neînvinşi. Butu, de pildă, a întrecut trei concurenţi polonezi, pe doi dintre ei la tuş, şi a făcut meci egal cu campionul R.F.G., Sabatini. Dumitru, din cele cinci victorii, patru le-a obţinut înainte de limită, prin tuş.

După cum ne spunea antrenorul **Al. Radu**, care a însoţit lotul la Lodz, turneul a fost deosebit de util pentru sportivii noştri, majoritatea concurenţilor fiind tineri. Sportivii români s-au situat în final pe locul II, după luptătorii polonezi. **„Băieţii** — remarca antrenorul Al. Radu — **au concurat foarte bine şi sînt mulţumit de ei, cu excepţia lui P. Androne (cat. 68 kg.) care a fost eliminat în turul II datorită, în primul rînd, unor greşeli tactice săvîrşite în timpul meciului. Ceilalţi doi reprezentanţi ai noştri, Gh. Eremia a ocupat locul VI, fiind învins în turul IV, iar V. Moraru (cat. 68 kg) a fost nevoit să abandoneze după prima confruntare, fiind accidentat"**.

RECORD ABSOLUT... FEMININ ÎN TRAVERSAREA MÎNECII

LONDRA (Agerpres). — Recordurile de traversare a Canalului Mînecii au fost doborîte de tînăra înotătoare americană Lynne Cox (în vîrstă de 16 ani). Luînd startul la Folkestone, L. Cox a ajuns la Cap Gris Nez după 9 ore şi 36 min., corectînd astfel cu 8 minute recordul masculin stabilit de compatriotul său Davis Hart. Recordul feminin a fost îmbunătăţit cu 21 minute.

În telefoto: Lynne Cox, împreună cu mama ei (A.P. — Agerpres)

Turneul final de tenis — „Cupa Principesa Sofia"

ECHIPA FEMININĂ A ROMÂNIEI PREZENTĂ LA START

La sfîrşitul acestei săptămîni, vineri, sîmbătă şi duminică, în oraşul Coruna din Spania se va disputa cea de a doua ediţie a turneului final al competiţiei feminine internaţionale de tenis pe echipe, dotată cu trofeul „Cupa Principesa Sofia". La start se va alinia şi reprezentativa României, cîştigătoarea primei ediţii a întrecerilor (1972). Au făcut deplasarea jucătoarele Virginia Ruzici, Mariana Simionescu, Florenţa Mihai, Elena Popescu şi Simona Nunweiller, ele fiind însoţite de antrenorul Aurel Segărceanu.

SEMIFINALELE „CUPEI EUROPEI" LA DECATLON

În grupa de la Sofia a semifinalelor „Cupei Europei" la decatlon, pe locul întîi s-a clasat echipa U.R.S.S. cu 23 270 puncte, urmată de Polonia — 23 226 puncte, R. D. Germană — 23 009 puncte, Bulgaria — 22 427 puncte, Cehoslovacia — 22 325 puncte. Cel mai bun rezultat la individual l-a obţinut Tomas Surviali (U.R.S.S.) — 8 018 puncte.

★

Iată echipele clasate pe primele trei locuri în celelalte grupe semifinale: **Reykjavik:** 1. Franţa — 22 060 puncte; 2. Belgia — 20 817 puncte; 3. Olanda — 20 613 puncte; **Innsbruck:** 1. Suedia — 23 020 puncte; 2. Elveţia — 22 491 puncte; 3. Austria — 22 066 puncte.

VEŞTI DIN ŢĂRILE SOCIALISTE

La startul unei noi Spartachiade

Presa din U.R.S.S. a publicat, recent, primele amănunte referitoare la modul de desfăşurare a celei de a VI-a Spartachiade a popoarelor Uniunii Sovietice. Această mare manifestare sportivă va începe în 1974 şi se va încheia în 1975, în cadrul marilor festivităţi prilejuite de aniversarea a 30 ani de la victoria finală asupra fascismului. Scopul principal al acestei Spartachiade îl constituie angrenarea marii majorităţi a poporului sovietic în practicarea regulată a sportului, a exerciţiului fizic.

Programul celei de a VI-a Spartachiade prevede patru etape de desfăşurare şi cuprinde nu mai puţin de 40 de discipline sportive din care 15 specialităţi tehnice şi cu aplicaţii militare. Prima etapă vizează formarea unui cît mai mare număr de purtători ai insignei G.T.O. (Gata pentru muncă şi apărare) şi se va desfăşura la nivelul tuturor asociaţiilor şi cluburilor sportive, în cadrul armatei, aviaţiei şi marinei, pe şantiere, în colhozuri şi sovhozuri, în şcoli şi instituţii. A doua etapă va avea loc la nivel de oraşe şi raioane, cea de a treia se va disputa pe regiuni şi republici autonome, iar cea de a patra va fi consacrată finalelor ce vor avea loc simultan la Moscova, şi în capitalele republicilor unionale.

La regata internaţională de la Rotsee (Elveţia), canotorii din R. D. Germană au obţinut succese remarcabile, cîştigînd 6 din cele 7 finale! Iată — în fotografie — echipajul de 8—1, după victorie, săltîndu-l de bucurie în aer pe micuţul cîrmaci Foto: Keystone-Agerpres

„Polonezul" s-a întors acasă...

Recent, după 13 luni de călătorie solitară pe oceanele şi mările lumii, căpitanul Krzysztof Baranowski a aruncat ancora velierului său, pe nume „Polonezul", în portul Swinoujscie de la Marea Baltică, de unde — după cîteva zile de meritată odihnă — temerarul navigator s-a îndreptat spre Szczecin, defilarea „Polonezului" constituind punctul de atracţie al tradiţionalei sărbători „Zilele Mării".

Plecat din acelaşi Szczecin, Baranowski a coborît de-a lungul Europei şi Africii, reuşind — într-un timp record — să intre în Oceanul Indian, ocolind, pe o vreme ostilă, capul Bunei Speranţe. Făcînd o „haltă" mai lungă în Tasmania, navigatorul solitar a străbătut distanţa dintre Tasmania şi capul Horn, graniţa dintre oceanele Pacific şi Atlantic, în numai 45 de zile, doborînd cu 7 zile recordul celebrului Francis Chichester. Partea cea mai dificilă a călătoriei a constituit-o cea finală, de după 23 februarie 1973 (dată care a consemnat depăşirea capului Horn), cînd ambarcaţiunea lui Baranowski a început să acuze desele defecţiuni datorate luptei cu valurile Oceanului Indian, care l-au pus la grele încercări pe temerarul călător.

Înaintea întoarcerii acasă, „Polonezul" a făcut o lungă escală de refacere în portul englez Porthsmouth, după care Krzysztof Baranowski — de acum autorul celei mai lungi călătorii solitare din istoria navigaţiei poloneze — şi-a făcut o intrare triumfală în portul de baştină al ambarcaţiunii sale.

Schimbări în hocheiul cehoslovac

Insuccesul reprezentativei de hochei pe gheaţă a Cehoslovaciei la ultimele campionate mondiale, de la Moscova, a făcut de curînd obiectul unei serioase analize, în urma căreia federaţia de specialitate a renunţat la serviciile antrenorilor federali Pitner şi Kostka, pregătirile lotului reprezentativ pentru noul sezon fiind încredinţate foştilor internaţionali Karol Gut şi Jan Starsi.

De remarcat faptul că surprinzătoarea campioană a ţării, Tesla Pardubice, a renunţat la serviciile antrenorului Sekera, care a semnat un contract pe doi ani cu Banik Karvina din... divizia secundă ! În acelaşi context, trebuie menţionat că plecarea lui Sekera de la Pardubice nu este singura pierdere pe care campioana Cehoslovaciei o suferă înaintea noului sezon, alţi cinci jucători ai lotului — membri ai echipei reprezentative de tineret — însoţindu-şi fostul antrenor.

De asemenea, a cerut — şi a primit — dezlegare pentru Banik Karvina cunoscutul internaţional Jan Suchy, unul dintre „senatorii" lotului naţional, care se tranferă de la Dukla Jihlava.

În sfîrşit, ca o ultimă noutate de senzaţie se notează plecarea în Polonia, la Zaglebie Sosnowiec, a exigentului antrenor Rudolf Petersin, fost la Banik Ostrava, tehnician despre care se afirma, în cercuri autorizate, că va fi chemat la cîrma echipei naţionale.

FALIMENTUL ATLETISMULUI PROFESIONIST

Într-un proces imaginar, atletismul profesionist nu ar avea de partea sa decît vechimea. Dacă ar fi să-l credem pe Tom McNab, istoricul revistei britanice de specialitate „Athletics Weekly", atleţii plătiţi şi-au făcut apariţia în lume pe la 1880, anul în care s-a fondat clubul englez de sorginte amatoare „Amateur Athletic Union", anul în care, paralel, prindea tot mai mult în gustul publicului fotbalul profesionist. Este însă argumentul vechimii suficient pentru a ne convinge de necesitatea unei mişcări atletice profesioniste? Iată o întrebare la care întreprinzătorul american Mike O'Hara a încercat să dea un răspuns pozitiv, sfidind bineînţeles nu numai sportul amator integral, ci şi realităţile, după cum se va vedea.

Cu sprijin financiar extrasportiv, managerul O'Hara a încropit aşa-numitul „International Track Association", angajînd cu salarii tentante şi promisiuni de premii grase o serie de atleţi de faimă, aflaţi la apusul carierei sportive. Cu numele acestora, dar şi cu ingenioase mijloace publicitare — împrumutate din industria spectacolului — O'Hara a pornit campania atletismului profesionist, cutreierînd oraşele americane şi oferind publicului avid de senzaţii aceiaşi şi aceiaşi atleţi în permanenţă, obsesivă şi monotonă concurenţă, întreruptă icicolo de căutarea unor recorduri care cel mai adesea nu se realizau. Cu toată propaganda desfăşurată, de la o vreme spectatorii s-au cam plictisit să urmărească întrecerile fără variaţia (în număr şi calitate) pe care numai concursurile amatoare o poate oferi.

Mai mult decît atît, intrînd în conflict cu federaţia internaţională de atletism care apăra poziţia amatoare a sportului, managerul american a ameninţat cu represalii care urmau să se materializeze într-un turneu european al circului atletic profesionist, chipurile pentru a demonstra viabilitatea ideii. Intenţiile au eşuat într-un faliment aproape firesc. La ultima reuniune pe pămînt american, repetata întrecere, fără glorie, dintre Kipchoge Keino şi Jim Ryun — deşi ornată cu ademenitorul premiu de 500 de dolari — a fost fluierată de publicul nemulţumit. Profesioniştii pe cale de îmbătrînire nu mai pot, decît în cazuri de excepţie, să realizeze performanţe mai bune decît amatorii. Ryun însuşi a luat microfonul, declarînd: „Cerem scuze publicului pentru slaba alergare pe care am prestat-o...".

Falimentul atletismului profesionist a produs amărăciune în primul rînd printre cei ce cu multă credulitate au căzut în capcana sa. „Dacă ar fi să continui cariera profesionistă, soţia şi cei doi copii ai mei ar trebui să moară de foame" — a declarat celebrul aruncător de greutate Randy Matson, care acum îşi caută un post de profesor la colegiul Station din Texas. Jim Ryun vrea să înceapă cariera de fotograf. Bob Seagren a optat pentru lumea filmului. Comercializarea sportului duce la asemenea situaţii triste. Brian Oldfield încearcă să-şi valorifice în continuare talentele sportive. El s-a oferit organizatorilor scoţieni, pentru întrecerile (cu premii) la „aruncarea pietrei", „aruncarea ciocanului de fierărie", „aruncarea trunchiurilor de copac" etc. „Îmbrac şi fusta scoţiană, numai bani să iasă..." — iată trista concluzie a lui Oldfield !

Victor BANCIULESCU

MIŞCAREA OLIMPICĂ TREBUIE SĂ SE ADAPTEZE REALITĂŢILOR LUMII DE AZI

În curînd, Varna va găzdui Congresul olimpic, a cărui importanţă majoră rezidă nu numai în faptul că reia o veche tradiţie, ci mai ales în problematica ce stă în faţa mişcării olimpice. C.I.O., C.N.O. şi federaţiile internaţionale sînt chemate, cu acest prilej, să înlăture obstacolele existente şi să contureze perspectivele mişcării olimpice şi ale Jocurilor Olimpice în contextul realităţilor lumii de azi.

După cum se ştie, trei teme vor figura pe agenda Congresului: **mişcarea olimpică modernă şi dezvoltarea sa; relaţiile dintre C.I.O., C.N.O. şi federaţiile internaţionale; privire generală asupra viitorului J. O.**

Am socotit util a prezenta cititorilor opiniile unor personalităţi ca **lordul Killanin** — preşedintele C.I.O., **Walter Tröger** — secretar general al Comitetului olimpic al R.F. Germania şi **Monique Berlioux** — director în C.I.O., exprimate în cadrul celei de a 13-a sesiuni a Academiei Olimpice Internaţionale, încheiată recent la Olimpia (Grecia). Ele au fost culese de colaboratorul nostru **prof. Ion Matei**, participant la sesiunea Academiei.

LORDUL KILLANIN: „Mişcarea olimpică trebuie să trăiască în pas cu secolul nostru".

„Mişcarea olimpică se află într-un moment de cotitură în istoria sa. Un Congres reunind trei protagonişti: C.I.O., C.N.O. şi federaţiile internaţionale, se va ţine la Varna. Va fi o ocazie de reflexie comună care va permite, cu siguranţă, să se dea nu numai o nouă orientare J.O. moderne, cît mai ales vieţii sportive, întrucît ţelul nostru nu este numai controlarea organizării J.O. odată la patru ani, ci şi de a veghea asupra tineretului lumii în timpul acestor patru ani.

A venit vremea ca mişcarea olimpică să facă faţă realităţilor şi să trăiască în pas cu secolul nostru. Aceasta nu înseamnă abandonul idealului nostru. Aceasta vrea să spună că noi vom aborda problemele direct şi cu toată sinceritatea.

Unirea tuturor forţelor olimpice şi definirea unei linii de conduită coerentă pot înlătura numeroasele obstacole semănate în drumul nostru".

MONIQUE BERLIOUX: „Sîntem chemaţi să modelăm fizic şi moral viitorii cetăţeni ai lumii".

„Marile probleme care se pun C.I.O. sînt amatorismul, comercializarea sportului, folosirea drogurilor în sport, extraordinara dezvoltare a Jocurilor care conduce la, ceea ce mulţi numesc, gigantism, dar pe care eu prefer să o numesc prosperitate. Ele îşi vor găsi o rezolvare, chiar şi mult discutata „învechită" concepţie a C.I.O. asupra amatorismului — deşi, poate vă surprinde, nici Pierre de Coubertin, nici Avery Brundage, n-au recunoscut termenul de amatorism, preferînd să vorbească despre spiritul olimpic.

Lumea este conştientă de binefacerile politicii sportive preconizate de Pierre de Coubertin şi de adepţii săi. Multe voci se alătură C.I.O. pentdu a explica şi aplica regula olimpică, întrucît scopul real al olimpismului nu este nici gloria pasageră care conferă cîteva medalii şi nici recordurile deţinute de o elită superior antrenată, ci dezvoltarea armonioasă a unui tineret puternic şi sănătos, educat în respectul regulilor. Noi toţi, educatori, conducători, sîntem chemaţi să modelăm fizic şi moral viitorii cetăţeni ai lumii".

WALTHER TRÖGER: „Viitorul J. O. depinde de măsura în care programul poate fi adaptat bazei ideologice a Jocurilor".

„Opinia mea este că J.O. de la München au demonstrat că mişcarea olimpică este viabilă şi-şi găseşte justificarea în viitor. Congresul de la Varna ne va face să vedem dacă C.I.O. este gata să-şi coordoneze acţiunile cu celelalte două organisme fundamentale, C.N.O. şi federaţiile internaţionale, şi în ce măsură el va reforma vechile obişnuinţe care în timpul ultimilor ani au împiedicat o interpretare modernă a ideii olimpice şi o desfăşurare a Jocurilor adaptată posibilităţilor ameliorate de comunicaţie pe pămînt.

De mult timp, programul J.O., instalaţiile şi construcţiile pe care le reclamă sînt criticate. Münchenul n-a făcut decît să accentueze această critică. Comisia mixtă C.I.O., al cărui membru sînt, este chemată să facă propuneri pentru reforme care vor servi reprezentarea sportului mondial în cadrul J.O. Cererea de a admite în programul olimpic toate disciplinele sportive nu poate fi acceptată, şi nici ideea de a se organiza campionate olimpice, în ciclul olimpic obişnuit, programate în diferite părţi ale lumii. Aceasta ar însemna sfîrşitul Jocurilor. Sensul Jocurilor Olimpice nu poate fi cumularea de campionate mondiale în toate disciplinele sportive. Va fi, desigur, mult mai conform sensului ideii olimpice dacă se limitează Jocurile la sporturile dezvoltate în lumea întreagă şi practicate în aproape toate ţările, independent de situaţie geografică, climat şi mijloace financiare de reprezentare, sau a celor cu o bună tradiţie în J.O. (Jocurile de iarnă comportă un regulament excepţional). Viitorul J.O., în ceea ce priveşte programul sportiv, nu depinde de faptul că vom putea economisi cîteva sute de participanţi faţă de totalul de 10 500 atins la München, ci mai ales de măsura în care programul poate fi adaptat bazei ideologice a Jocurilor.

Problemele amatorismului pot fi rezolvate azi. Soluţia se găseşte în controlul strict exercitat asupra mijloacelor de promovare iniţiate de firmele comerciale. Acest control trebuie să aibă ca rezultat excluderea influenţei directe a firmelor asupra sportivilor, federaţiile fiind însărcinate să controleze toate subvenţiile din partea firmelor. Trebuie, de asemenea, supuse controlului măsurile de publicitate permise.

În ceea ce priveşte satul olimpic, consider contactele drept unul din motivele cele mai importante pentru desfăşurarea Jocurilor. Lia Manoliu, campioană olimpică, invitata Academiei, a propus lărgirea considerabilă a programului general în satul olimpic, fiind vorba de organizarea de cursuri şi discuţii asupra problemelor generale puse de societate, sport şi mişcarea olimpică".

DE PE TERENURILE DE FOTBAL

● În meci revanşă, S.U.A. a învins Polonia !

● În continuarea turneului pe care-l întreprinde în America de Nord, selecţionata **Poloniei** a întîlnit din nou, la **New Britain** (Connecticut), echipa S.U.A. Fotbaliştii americani au obţinut o surprinzătoare victorie, cu scorul de **1—0 (1—0)**, prin punctul marcat de **Trost** (min. 38). Aceasta a fost prima înfrîngere suferită de fotbaliştii polonezi în cele 6 partide susţinute pînă acum.

● În preliminariile Campionatului mondial, la Lusaka, **Zambia** a învins cu scorul de **2—0 (1—0) Kenya.** Meciul retur va avea loc la Nairobi.

● Continuîndu-şi turneul în Belgia, echipa spaniolă **C.F. Barcelona** a jucat cu formaţia **F. C. Anvers**, pe care au învins-o cu scorul de **2—0 (0—0)**, prin punctele marcate de **Filiosa.**

● În cadrul turneului internaţional de la Bilbao, echipa locală **Atletico** a învins cu scorul de **4—2 (3—0) pe Rapid Viena.**

● Rezultate mai importante înregistrate în prima etapă a campionatului cehoslovac: **Lokomotiv Kosice — Zbrojovka Brno 3—2; Slovan Bratislava — Banik Ostrava 2—3; Bohemians Praga — Spartak Trnava 1—1; Tatran Presov — Inter Bratislava 1—0.**

A ÎNCEPUT TURNEUL DE POLO DE LA SYRACUSA

ROMA, 14 (Agerpres). — A început turneul internaţional de polo pe apă de la Syracusa. Echipa Honved Budapesta a învins cu 5—3 (1—1, 1—1, 1—1, 2—0) echipa de tineret Dinamo Bucureşti. Formaţia italiană Parthenope a întrecut cu 8—2 pe C.N. Barcelona.

LUPTĂ STRÎNSĂ ÎN TURNEUL INTERZONAL DE ŞAH

RIO DE JANEIRO, 14 (Agerpres). — Cu două runde înainte de terminarea turneului interzonal de şah de la Petropolis (Brazilia), în clasament conduc marii maeştrii Costa Mecking (Brazilia) şi Lajos Portisch (Ungaria) cu cîte 10 p şi o partidă întreruptă. Urmează Hort (Cehoslovacia) 9½, Polugaevski (U.R.S.S.) şi Liubojevici (Iugoslavia) 8 p şi 3 partide întrerupte, Gheller (U.R.S.S.), 8 p (2). **Şahistul român Florin Gheorghiu, care în runda a 15-a l-a învins în 47 de mutări pe Kagan (Israel), ocupă locul 12 cu 6 p.** Alte rezultate ale rundei: Smîslov — Ivkov remiză; Mecking — Hug 1—0; Reshevsky — Byasas remiză; Polugaevski — Hort remiză; Portisch — Savon remiză.

TELEX ● TELEX ● TELEX ● TELEX

Turneul internaţional de tenis de la Pescara a fost cîştigat de jucătorul sovietic Alexandr Metreveli, care l-a învins în finală cu 6—2, 6—1, 6—0 pe compatriotul său Anatoli Volkov. Proba feminină a revenit sportivei sovietice Olga Morozova (URSS), învingătoare în finală cu 6—0, 1—6, 9—7, în partida cu Eva Szabo (Ungaria). Metreveli şi Morozova au cîştigat şi proba de dublu mixt, învingînd în finală pe Korotkov şi Kroşina cu 6—3, 6—4.

■

În clasamentul marelui Premiu FILT, la feminin, pe primul loc se află Chris Evert (SUA) 560 puncte, secundată de Evonne Goolagong (Australia) 460 puncte.

■

La Guadalajara (Mexic), au început Jocurile sportive la care participă sportivi din Africa şi din ţările Americii Latine. Iată primele rezultate ale concursului de atletism: 5 000 m: Ben Jipcho (Kenya) 14:07; triplusalt: Mansour Dia (Senegal) 15,90 m; săritura cu prăjina: Gitta (Republica Arabă Egipt) 4,80 m; 800 m plat feminin: Bradley (Mexic) 2:06,4.

Turul ciclist al Portugaliei a continuat cu desfăşurarea etapei a 8-a, pe ruta Guimaraes — Vidago (171 km). Primul a trecut linia de sosire portughezul Francisco Miranda, cronometrat în 5h 42:11. În clasamentul general se menţine lider Joaquim Agostinho (Portugalia), urmat la 3:50 de Fernando Mendes şi la 3:59 de spaniolul Jesus Manzaneque.

■

A 11-a etapă a Turului ciclist al Guatemalei, disputată între Ciudad de Guatemala şi Teculutan (121 km), a revenit rutierului Roberto Flores (Guatemala) cronometrat în 2h 58:30. În clasamentul general individual conduce columbianul Luis Leonardo Tovar, urmat la 1:46 de compatriotul său Carlos Campana.

■

Grupa semifinală a „Cupei Europei" la pentatlon, desfăşurată la Innsbruck, a fost cîştigată de echipa atletelor din Ungaria, cu 13 072 puncte. Pe locurile următoare s-au clasat formaţiile R.F. Germania — 12 837 p, Austriei — 12 356 p, Elveţiei — 11 542 p, Italiei — 10 941 p.

■

Cu prilejul unui concurs de atletism, desfăşurat în localitatea vest-germană Kempten, fosta recordmană mondială la săritura în înălţime, austriaca Ilona Gusenbauer, s-a clasat pe primul loc cu o performanţă de 1,88 m.

■

Campionul mondial de box la categoria „pană", Roberto Duran (Panama), l-a întîlnit la Ciudad de Panama, într-un meci amical, pe americanul Clendon. Duran a obţinut o dificilă victorie la puncte. Pugilistul din Panama îşi va pune titlul în joc la 24 septembrie în faţa portoricanului Esteban de Jesus.

■

Turneul de tenis desfăşurat în localitatea vest-germană Ingolstadt s-a încheiat cu victoria tînărului jucător american Alex Mayer, care a dispus în finală cu 5—7, 6—4, 6—4 de englezul David Lloyd.

■

Turneul de hochei pe iarbă de la Poznan s-a încheiat cu victoria selecţionatei R.D. Germane, care a totalizat 5 puncte, urmată de echipele Poloniei — 4 p, Cehoslovaciei — 3 p şi Iugoslaviei — 0 p. În ultima zi a competiţiei s-au înregistrat următoarele rezultate: Cehoslovacia — Iugoslavia 3—1 (1—1); R.D. Germană — Polonia 2—1 (1—0).

Redacţia şi administraţia: Bucureşti, str. Vasile Conta nr. 16; telefoane: centrală 11.10.05, secţia corespondenţi 11.51.09, interurban 72 şi 286; telex: sportrom buc. 180. Tiparul „I. P. „Informaţia", Bucureşti 10.368

Biblioteca municipală
Tîrgu-Mureș

PROLETARI DIN TOATE ȚĂRILE, UNIȚI-VĂ!

Sportul

ZIAR AL CONSILIULUI NAȚIONAL PENTRU EDUCAȚIE FIZICĂ ȘI SPORT

ANUL XXIX — Nr. 7506 | 4 PAGINI 30 BANI | Joi 16 august 1973

PESTE 100 000 DE SPECTATORI PREZENȚI LA LUJNIKI

UNIVERSIADA '73 A FOST INAUGURATĂ

● O măreață manifestare a tinereții, a prieteniei ● Festivitatea de deschidere, un moment emoționant

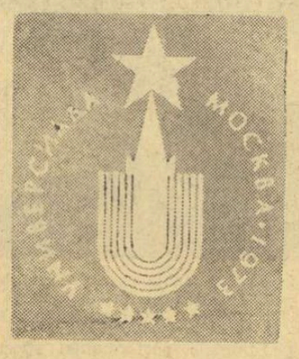

MOSCOVA, 15 (prin telefon, de la trimisul nostru).

Impunătorul stadion V.I. Lenin, din capitala Uniunii Sovietice, a găzduit miercuri seară unul dintre cele mai mari evenimente sportive ale anului: inaugurarea celei de a VII-a ediții a Jocurilor Mondiale Universitare de Vară, desfășurate sub egida F.I.S.U.

Cu mult timp înaintea orei de deschidere, tribunele arenei centrale din parcul Lujniki erau arhipline. Alături de gazde, aproape 100.000 de moscoviți, care au reușit să-și procure biletul de intrare, se aflau aici numeroși oaspeți de peste hotare, turiști veniți din toate cele cinci continente, aproape 1000 de ziariști străini și sovietici care oglindesc desfășurarea întrecerilor.

La ora 19, cînd răsunau solemn șapte bătăi de ceas în turnul Spasski, a început festivitatea. Prin cele cinci porți ale stadionului își fac apariția, cîntînd, fanfare militare. În sunetele marșului intră pe pistă 800 de tineri, purtînd steaguri cu insemnele Universiadei. Aranjîndu-se din mers, ei se aliniază, alcătuind un adevărat fundal de mătase fluturîndă. Apoi, din patru colțuri ale marii arene, pătrund motocicliști, cu steagurile tuturor organizațiilor sportive din U.R.S.S. și cu o imensă lozincă **„Salut participanților Universiadei '73 !"**.

Din nou răsună fanfarele, și deasupra tribunei a doua se aprinde o imensă emblemă a Jocurilor. Este semnalul începerii defilării participanților. Prin fața tribunelor, îndelung aplaudate, trec — în

Valeriu CHIOSE

(Continuare în pag. a 3-a)

MIHAI ȚIU ÎN SEMIFINALELE TURNEULUI DE FLORETĂ

Concursul de scrimă al Universiadei a început miercuri dimineață cu întrecerile individuale la floretă bărbați. Pe listele de înscrieri au figurat 62 de trăgători, printre care și reprezentanții noștri **Mihai Țiu, Tiberiu Ardeleanu** și **Ștefan Petruș**. Ei au trecut cu succes primul tur (12 serii de cîte 5 sau 6 sportivi), iar Țiu și Ardeleanu au evoluat bine și în „optimi". Primul a cîștigat toate asalturile din grupa sa, iar cel de al doilea s-a calificat pe locul secund.

Sferturile de finală au adus un nou succes lui Țiu, clasat pe locul secund în seria sa după cubanezul **Gil**. În acest fel s-a calificat în semifinale. **Ardeleanu**, în schimb, învins în asaltul decisiv cu **Paul** (Anglia) a ratat calificarea. Vineri după-amiază sînt programate semifinalele și finala întrecerii.

DIN PROGRAMUL ZILEI A II-a

În ziua a doua a întrecerilor sportive (ele au fost inaugurate ieri, cu proba masculină individuală de floretă) sînt programate competiții la șapte din cele zece discipline înscrise în program : **atletism, baschet, gimnastică, lupte greco-romane, polo, scrimă și volei.**

Sportivii noștri vor fi prezenți la concursurile de atletism (în majoritate probe de calificări), baschet fete (partida cu echipa Libanului), lupte greco-romane (meciuri în cadrul primelor tururi), scrimă (semifinale și finala la floretă bărbați și primele tururi în întrecerea sabrerilor), volei fete (meci cu Japonia).

Baza sportivă Dunărea. Pe terenurile bituminizate se întrec zilnic handbaliștii, voleibaliștii și baschetbaliștii din școlile, instituțiile și întreprinderile Orșovei

Reporterii noștri pe teren, în mijlocul preocupărilor pentru aplicarea prevederilor Hotărîrii Plenarei C.C. al P.C.R. din 28 februarie—2 martie a. c.

ORȘOVA ȘI PĂSTREAZĂ TRADIȚIILE SPORTIVE DE MASĂ ȘI DE PERFORMANȚĂ

Într-un splendid punct turistic și-au dat întîlnire muntele... cu marea ● Primul nostru „ghid" ne-a fost multiplul campion de lupte Ștefan Stîngu ● Omul sfințește locul și un frumos stadion apare lîngă salba de blocuri ● O nouă flotilă de aur la primii pași

Al doilea popas al raidului nostru pe meleagurile județului Mehedinți l-am făcut la Orșova. De la Strehaia am mers cale de 78 km, pe drumul de fier, pe unde trenul te poartă în sus, pe malul Dunării, de la Drobeta Tr. Severin, prin splendide peisaje, nebănuit de frumoase. Am lăsat în urmă Sistemul hidroenergetic și de navigație „Porțile de Fier", unde oamenii României noi au cutezat să facă lucruri de legendă, și ne-am întîlnit cu Orșova într-o după-amiază caldă, cu cer senin. De cum calci în noua și moderna gară, alături de care își înalță semeață clădirea, la fel de frumoasă — gara fluvială, ești copleșit de tot ce vezi.

★

Iată, au trecut doar 7 ani de cînd s-a pus prima cărămidă, după cum avea să ne spună mîndru, cu vocea lui calmă, de om bun, **Lubișa Stoianov, locțiitorul secretarului Comitetului orășenesc al P.C.R. și președintele Comitetului orășenesc pentru educație fizică și sport**, și în locul orașului vechi și al cîtorva sătulețe din suburbii, a apărut Orșova nouă cu splendidele ei blocuri, semețe și impunătoare. În peste 2 600 de apartamente, ce rivalizează în estetică și confort cu oricare altele din țară, și în 1 300 de case proprietate personală, trăiesc astăzi peste 13 000 de oameni. La Orșova, oamenii au făurit o geografie nouă. Cititorule, dacă vrei (și trebuie !) să-ți cunoști patria, nu ocoli Orșova. Aici, între Vîrciorova și Valea Cernei, într-un splendid peisaj, pe malul golfului, cale de peste 8 km, unde se întinde Orșova nouă, unde seara, cînd luminile orașului se reflectă în apa liniștită a golfului, ai impresia că te afli pe litoral. De pe acum au venit aici turiști din țară și de

Al. CONSTANTIN
Fotografii de **Dragoș NEAGU**

(Continuare în pag. a 2-a)

LA CICLISM:

ALEXANDRU SOFRONIE, ÎNVINGĂTOR ÎN FINALA CAMPIONATULUI DE FOND

CLUJ 15 (prin telefon). Miercuri dimineață s-a desfășurat pe ruta **Cluj—Zalău—Cluj** (150 km) finala campionatului național de fond, la startul căreia s-au aliniat 61 de alergători din principalele centre cicliste ale țării. Victoria finală a revenit lui **Alexandru Sofronie** (Dinamo), un nume cunoscut în sportul nostru cu pedale, de atîtea ori component al echipei reprezentative. „Bătrînul" **Sofronie** a repurtat la Cluj unul dintre cele mai frumoase succese ale carierei sale, a învins de o manieră entuziasmantă, a obținut o victorie clară și categorică asupra întregului pluton. Cursa agitată de la un capăt la celălalt, desfășurată pe un traseu dificil care a cuprins urcușurile — în ambele sensuri — ale Topei și Nezeșului a fost de o rară frumusețe, plină de faze dinamice — un spectacol sportiv de înaltă calitate. Toate acestea vin să sublinieze valoarea victoriei ciclistului dinamovist, obținută într-una din cele două probe olimpice.

Startul s-a dat la ora 8.40 de la 19 km de Cluj (comuna Nădășel), pe o vreme frumoasă. Chiar din plecare rutierii ne anunță intenția lor de a nu se menaja, de a infirma pronosticurile, de a ataca cu curaj atît de rîvnitul titlu de campion al României. După cîțiva kilometri de rulaj, **Ene** și **Gonțea** se desprind de pluton și alcătuiesc un tandem de evadați. Ei au la km 30 un avans de un minut și 15 secunde față de un alt grup de fugari **(Camer, Ferfelea, Voican, Murineanu, Ramașcanu** și **Mircea Virgil)** și de două minute față de pluton. Pe urcușul Mezeșului un alt grup se apropie de fugari, dar pe coborîrea spre Zalău grosul plutonului condus de **Vasile Teodor**, care vine val-vîrtej, anihilează toate tentativele. După două ore și 10 minute ne aflăm la punctul de întoarcere și înregistrăm detașarea solitară a tînărului rutier (19 ani) **Mircea Ramașcanu**. El își susține acțiunea cu o forță incredibilă, trece primul prin Zalău și apoi urcă splendid serpentinele (7,5 km.) Mezeșului, sosind în vîrf cu un avans de 45 de secunde față de alți trei dinamoviști — **Sofronie, Murinea-**

Hristache NAUM

(Continuare în pag. a 2-a)

CU PRILEJUL ZILEI „PRESEI ROMÂNE" ȘI ANIVERSĂRII A 42 DE ANI DE LA APARIȚIA PRIMULUI NUMĂR AL ZIARULUI „SCÎNTEIA"

ADUNAREA FESTIVĂ DE LA CASA ZIARIȘTILOR

La Casa ziariștilor a avut loc, miercuri dimineața, o adunare festivă organizată de Uniunea ziariștilor cu prilejul Zilei presei române și aniversării a 42 de ani de la apariția primului număr al ziarului „Scînteia".

Au participat membri ai C.C. al P.C.R., redactori șefi, redactori și corespondenți ai presei centrale și periodice, ai Agenției Române de Presă „Agerpres", radioului și televiziunii, activiști de partid.

Adunarea festivă a fost deschisă de Alexandru Ionescu, membru al C.C. al P.C.R., redactor-șef al ziarului „Scînteia".

Despre semnificația Zilei presei române a vorbit Ion Mărgineanu, directorul general al Agenției Române de Presă „Agerpres".

În încheierea adunării festive, participanții au adoptat textul unei telegrame adresate C.C. al P.C.R., tovarășului **NICOLAE CEAUȘESCU**, în care se spune :

Cu sentimentele înaltei devoțiuni față de partid, participanții la adunarea festivă consacrată Zilei presei române și celei de-a 42-a aniversări a ziarului „Scînteia" — redactori, colaboratori, corespondenți ai presei centrale, Radioteleviziunii, Agenției Române de Presă „Agerpres" — dau expresie și cu acest prilej hotăririi lor ferme de a nu precupeți nici un efort pentru a contribui la traducerea în viață a politicii interne și externe a Partidului Comunist Român, a statului nostru socialist, a indicațiilor prețioase date de dumneavoastră redacțiilor presei, radioului și televiziunii.

Țara se află angajată plenar în edificarea celei mai cutezătoare opere din istoria sa, operă constructivă, ale cărei dimensiuni impresionante au fost exprimate cu claritate în documentele partidului. Pentru noi, cei ce ne desfășurăm activitatea în presă, nu poate fi ideal mai înălțător decît slujirea cu abnegație a acestei opere, demne de trecutul și prezentul poporului.

Ziariștii, toți cei care activează în domeniul mijloacelor de comunicare de masă își consacră întreaga activitate mobilizării forțelor creatoare ale poporului pentru realizarea exemplară a sarcinilor și angajamentelor pe anul 1973, an hotărîtor în îndeplinirea înainte de termen a planului cincinal, în înfăptuirea mărețului program elaborat de Congresul al X-lea și Conferința Națională ale partidului.

Presa și Radioteleviziunea și-au făcut un titlu de onoare din oglindirea problemelor actuale ale vieții economice și sociale, ale vastei munci politico-ideologice menite a amplifica participarea conștientă a maselor la opera de făurire a societății socialiste multilateral dezvoltate. Descoperirea și stimularea inițiativelor eficiente, tot mai numeroase în cele mai diverse domenii, popularizarea experienței înaintate, tratarea în spirit militant, de pe pozițiile partidului, a diverselor aspecte ale înfăptuirii programului de educare comunistă constituie o îndatorire de prim ordin a ziariștilor din țara noastră.

Vă asigurăm, iubite tovarășe secretar general, că, urmînd înaltul exemplu pe care îl dați întregii națiuni prin activitatea plină de dăruire pe care o desfășurați, în fruntea partidului și statului, pentru continua dezvoltare economică și politico-socială a patriei, pentru întărirea prestigiului internațional al României socialiste, noi, ziariștii, nu ne vom precupeți eforturile pentru a îmbunătăți continuu munca noastră cotidiană de informare și formare a opiniei publice în spiritul nobilelor idealuri ale Partidului Comunist Român — conducătorul încercat al presei din Republica Socialistă România.

Însuflețiți de obiectivele mobilizatoare stabilite de Partidul Comunist Român, ziariștii din întreaga țară, fără deosebire de naționalitate, vor milita și de acum înainte, cu toată convingerea și puterea lor de muncă, pentru a se dovedi la înălțimea marilor răspunderi încredințate de partid, ca militanți neobosiți în lupta pentru înflorirea României socialiste.

IN ÎNTÎMPINAREA MARII SĂRBĂTORI

LA BUZĂU — „CUPA CRISTALUL"

Acționînd pentru traducerea în fapte a Hotăririi Plenarei C.C. al P.C.R. din 28 februarie — 2 martie, **asociația sportivă Cristalul**, aparținînd întreprinderii de geamuri din Buzău, a organizat, în cinstea aniversării marii sărbători de la 23 August, o competiție fotbalistică la care participă 16 echipe, reprezentînd tot atîtea secții ale fabricii.

În urma atractivelor dispute s-au remarcat **formațiile secțiilor Complex, Transporturi, Atelierul electric, Duplex**, precum și o serie de jucători, cum ar fi **Aurel Moise, Florian Dinu, I. Călinescu** și **V. Scinteie**. De asemenea, trebuie amintită contribuția instructorilor voluntari **I. Ignat, M. Mehedințeanu** și **C. Stanciu**, care au adus un aport substanțial la reușita întrecerilor.

D. SOARE — coresp.

SPORTIVII PLOIEȘTENI ÎN ÎNTRECERE

Sportivii ploieșteni participă în aceste zile la numeroase acțiuni organizate de Consiliul municipal pentru educație fizică și sport, în colaborare cu celelalte organizații cu atribuții în domeniul sportului, dedicate mărețului eveniment de la 23 August.

În curs de desfășurare se află întrecerile din cadrul competițiilor

dotate cu **„Cupa 23 August"**, în asociațiile **Prahova, Dacia, Unirea, Locomotiva, Vagonul, Rafinorul, Dorobanțul, Voința, Constructorul** și altele. De asemenea, în următoarele zile, va avea loc etapa pe municipiu a „Cupei 23 August" la popice și tenis de cîmp, care se va disputa pe baza sportivă a Rafinăriei Teleajen. Cu interes sînt așteptate cursele de ciclocros, pe traseul Ploiești — Pădurea Păulești și retur, precum și duminicile culturai-sportive, care se organizează la fiecare sfîrșit de săptămînă.

Fl. ALBU — coresp.

DUPĂ ETAPA A II-A A DIVIZIEI A LA FOTBAL

RAPID A RĂMAS SINGURUL LIDER

● Gazdele învingătoare pe toată linia ● O medie de 3 goluri în „runda" de ieri ● Scorul etapei la Reșița, unde Nestorovici a înscris patru goluri ● S.C. Bacău — singura echipă (din 18) fără nici un punct

REZULTATE TEHNICE

„U" CLUJ	— „POLI" IAȘI	3—1	(2—0)
F. C. CONSTANȚA	— STEAUA	2—1	(1—0)
PETROLUL	— DINAMO	2—1	(0—0)
A.S.A. TG. MUREȘ	— C.F.R. CLUJ	3—1	(3—0)
RAPID	— F. C. ARGEȘ	2—1	(1—0)
UNIV. CRAIOVA	— STEAGUL ROȘU	2—0	(1—0)
C.S.M. REȘIȚA	— JIUL	4—1	(2—1)
SPORTUL STUD.	— „POLI" TIMIȘOARA	2—0	(0—0)
U.T.A.	— S.C. BACĂU	1—0	(1—0)

ETAPA VIITOARE (19 august)

STEAUA	— U.T.A.
DINAMO	— A.S.A. TG. MUREȘ
„POLI" TIMIȘOARA	— UNIV. CRAIOVA
JIUL	— F. C. CONSTANȚA
„POLI" IAȘI	— C.F.R. CLUJ
„U" CLUJ	— SPORTUL STUDENȚESC
SPORT CLUB BACĂU	— PETROLUL
F. C. ARGEȘ	— C.S.M. REȘIȚA
STEAGUL ROȘU	— RAPID

CLASAMENTUL

1. RAPID	2	2	0	0	5—2	4
2. C. S. M. REȘIȚA	2	1	1	0	5—2	3
3. UNIV. CRAIOVA	2	1	1	0	3—1	3
4. F. C. CONSTANȚA	2	1	1	0	3—2	3
5. „U" CLUJ	2	1	0	1	3—2	2
6. SPORTUL STUDENȚESC	2	1	0	1	2—1	2
7. A. S. ARMATA TG. MUREȘ	2	1	0	1	4—4	2
8— 9. POLITEHNICA TIMIȘOARA	2	1	0	1	3—3	2
8— 9. PETROLUL	2	1	0	1	3—3	2
10—11. STEAGUL ROȘU	2	1	0	1	2—2	2
10—11. F. C. ARGEȘ	2	1	0	1	2—2	2
12. C.F.R. CLUJ	2	1	0	1	3—4	2
13. POLITEHNICA IAȘI	2	1	0	1	2—3	2
14. U.T.A.	2	1	0	1	1—2	2
15—16. DINAMO	2	0	1	1	2—3	1
15—16. STEAUA	2	0	1	1	2—3	1
17. JIUL	2	0	1	1	2—5	1
18. SPORT CLUB BACĂU	2	0	0	2	1—4	0

Plecat dintr-o dubioasă poziție de ofsaid, Neagu va deschide scorul. Fază din meciul Rapid — F. C. Argeș
Foto : S. BAKCSY

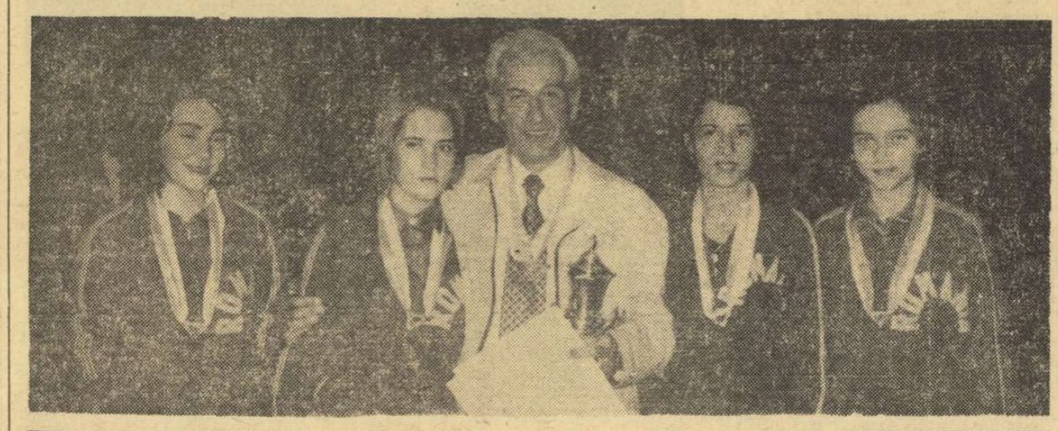

La recentele C.E. de tenis de masă ale juniorilor desfășurate la Atena, sportivii români au cucerit patru medalii (una de aur, două de argint și una de bronz). Iată echipa noastră feminină, la festivitatea de premiere : de la stînga : Ildiko Gyöngyösi, Ligia Lupu, antrenorul emerit F. Paneth, Lidia Ilie, Liana Mihuț.
Foto : NEWS AGENCY

Citiți alte amănunte în pagina a III-a

ȘI A FOST ZIUA A DOUA...

Este o impresie personală sau ea este împărtășită și de alții ? În orice caz, nu ne sfiim s-o mărturisim : ediția actuală a campionatului Diviziei A, cu cele 18 echipe care au luat startul cu ambiții mai mari sau mai mici, cu cele 9 meciuri programate în etape abia despărțite una de alta, ne apare pasionantă, dintru început, deși surprizele de proporții n-au apărut încă. Dar primele rezultate au și început să împingă înainte sau înapoi echipele angajate în luptă, în acest vălmășag intrînd și campioana țării, Dinamo, care, cum se spune în limbaj hipic, „a pierdut plecarea", nefiind de găsit după etapa de ieri, decît undeva departe, la periferia clasamentului.

Comentînd etapa, ne-am opri mai mult asupra meciului de la Craiova, nu pentru că acesta ar fi fost capul de afiș al acestei miercuri fotbalistice, ci pentru că partida din urbea craioveană a readus pe tapet istoria campionatului trecut, odată cu bucuria victoriei de-acum asupra Steagului roșu, redeschizîndu-se răni abia cicatrizate, reapărînd amintirile unei zile apăsătoare de vară, în care același Steagul roșu, învins ieri fără drept de apel, îngenunchia echipa craioveană, oprind-o la un pas de titlul mult visat. Cu acel meci a început marea dramă craioveană, iar „răzbunarea" de ieri a venit prea tîrziu, pentru a bucura altfel decît bucură orice victorie...

Avantajul terenului s-a dovedit ieri mai puternic decît oricînd, echipele gazdă reușind astfel să adune punctele legate de zona lor de securitate. Printre formațiile care au plătit tribut meciurilor în deplasare se află Dinamo și Steaua, de obicei favorite sau cel puțin creditate cu șansa unui rezultat de egalitate, chiar fără aripile publicului, pe care se bizuie atît de mult echipele. Nu se poate vorbi, totuși, de surprize, mai ales atunci cînd adversarul este F.C. Constanța, reîntoarsă, se pare, la aspirațiile din trecut, de care s-au ciocnit de atîtea ori Dinamo, Rapid, Steaua etc.

Deocamdată, cîntecul și voia bună le întîlnim printre blocurile Giuleștiului și printre șinele de sub Podul Grant, acolo unde inimile bat pentru Rapid, suferă pentru această echipă, suportă glumele și ironiile. Acum, Rapidul nu mai este modesta cenușăreasă a campionatului, ci, iată, își plimbă suporterii în tara viselor aurite, a marilor speranțe, a satisfacțiilor. După atîtea încercări, această imbatabilă oaste a simpatizanților merită aceste clipe de bucurie. Căci, campionatul fiind la început, cum se spune, este loc pentru decepții, după legile nescrise ale fotbalului.

Jack BERARIU

Agenda
ACTIVITĂȚII SPORTIVE DE MASĂ

NOI ÎNTRECERI JUDEȚENE ALE „CUPEI TINERETULUI DE LA SATE"

Vă prezentăm alte amănunte, transmise de către corespondenții noștri, privitoare la desfășurarea fazelor județene ale **„Cupei tineretului de la sate"** — ediția de vară.

COVASNA. Bucurîndu-se de o participare sportivă, etapele de masă ale competiției au creat posibilitatea ca, la faza județeană, să se alinieze doar cei mai bine pregătiți dintre sportivii săteni. Iată pe cîtiva dintre cei care s-au remarcat cu acest prilej : **Maria Bokk** (Sînzieni), **Roza Vereș** (Biborțeni), **Clara Kanabe** (Sînzieni), **Bela Huszar** (Bățanii Mari), **Lazăr Demeter** (Sînzieni), **Mihai Bodoli** (Ozun) la atletism, **A. Dimeny** (Virghiș), **F. Panczel** (Virghiș), **T. Gall** (Ozun), **K. Tanko** (Ilieni), **Maria Bartaliș** (Sînzieni) și **Ana Varză** (Dobîrlău) — la ciclism. Întrecerea de fotbal, la care au participat 132 de formații, a fost cîștigată pentru a doua oară consecutiv, de către **Harghita Alta Mare.** (Gh. BRIOTA).

CRAIOVA. Pe stadionul tineretului și pe terenurile Școlii sportive s-au desfășurat întrecerile de oină și volei. **Drum nou Boureni** și **Jiul Ginceava**, au ocupat, în ordine, primele două locuri la oină, iar la volei, **Recolta Bulzești** a cîștigat întrecerile fetelor și **Recolta Secu** pe cele ale băieților. **Recolta Gogoșu** (f) și **Recolta Sadova** (b) s-au clasat pe locurile secunde. (Șt. GURGUI).

BRĂILA. Au fost desemnate și formațiile de fotbal, handbal și ciclism, campioane ale județului Brăila ale „Cupei". Iată-le, în ordine, comuna **Viziru**, comuna **Marasu** și, respectiv, comuna **Ianca.** La probele de ciclism individual, s-au remarcat **Ion Miu** din Ianca și **Maria Mocanu** din Grădiștea (**Traian ENACHE**).

CLUJ. Terenurile sportive ale Universității clujene au găzduit întîlnirile de volei, handbal, atletism, oină și fotbal. După întreceri pasionante au reușit să se impună următoarele formații : **Bunești** — la volei fete, **Mintiu** — la handbal fete, **Recea Cristur** la volei băieți, **Nima** la handbal băieți și **Aghireș**, la fotbal (**Dumitru VATAU**).

SLATINA. Duminică sînt programate în localitate, întrecerile fazei județene la fotbal și handbal.

„CUPA DACIA" — COMPETIȚIE DE MASĂ A METALURGIȘTILOR ARGEȘENI

Pe stadionul din **Ștefănești** s-au încheiat de curînd întrecerile polisportive de masă dotate cu **„Cupa Dacia"** — competiție rezervată metalurgiștilor argeșeni. Tineri din întreprinderile cu profil metalurgic din **Pitești** și **Cîmpulung** s-au întrecut la **fotbal, handbal, volei** și **ciclism.** Bucurîndu-se de bune condiții de organizare din partea asociației sportive „Dacia" Pitești, manifestarea a reunit pe stadion cîteva sute de tineri.

Iată și cîteva rezultate : **ciclism** 1. C. Sima, 2. I. Toroipan, 3. I. Țeposu ; **fotbal** 1. Dacia Pitești, 2. Electromotpr Pitești, 3. ARO Cîmpulung ; **handbal** 1. ARO Cîmpulung, 2. Dacia Pitești, 3. Electromotor Pitești ; **volei** 1. Electromotor Pitești, 2. Dacia Pitești, 3. ARO Cîmpulung. În urma acestor rezultate, trofeul „Dacia" — 1973 a revenit Uzinei de autoturisme Pitești cu 18 p.

Ilie FEȚEANU — coresp. jud.

AUREL URZICĂ — LOCUL I ÎN TURNEUL INTERNAȚIONAL DE ȘAH PENTRU JUNIORI

PLOIEȘTI, 15 (prin telefon). În sala Palatului Culturii, din localitate au luat sfîrșit întrecerile celei de a II-a **ediții a turneului internațional de șah pentru juniori,** organizat de federația noastră de specialitate, în colaborare cu C.J.E.F.S. Prahova și comisia județeană de șah. De menționat că prima ediție a acestei interesante confruntări șahiste a generației mai tinere a avut loc tot la Ploiești, în 1970.

La capătul unei dispute echilibrate și — în general — valoroase (multe din cele 11 runde ale turneului oferind partide de un ridicat nivel tehnic), **unul dintre șahiștii români, Aurel Urzică, a înscris un frumos succes, clasîndu-se pe primul loc, la egalitate de puncte cu șahistul sovietic Archac Petrosian.** De menționat că și în meciul lor direct Urzică și Petrosian și-au împărțit punctul victoriei în urma unei remize.

Iată, de altfel, **clasamentul general** al turneului internațional pentru juniori: **1—2. AUREL URZICĂ (România)** și **ARCHAC PETROSIAN (U.R.S.S.) 8,5 p.** 3. **Jacek Bielczyk (Polonia)** 7 p, 4. Iordan Grigorov (Bulgaria) 6 p 5. **Horia Astman (România)** 5, 6. Zoran Novoselsky (Iugoslavia) 5 p, 7. Gerald Hartman (R.F. Germania) 5 p, 8. Miklos Gyurkovics (Ungaria) 5 p, 9. Thomas Espig (R.D. Germană) 4,5 p, 10. Petr Petran (Cehoslovacia) 4,5 p, 11. Marian Miluț (România) 4,5 p, 12. Horia Stoicescu (România) 2,5 p. În ultima rundă, de marți: Petran — Bielczyk ½—½, Espig — Gyurkovics 0—1, Novoselsky — Astman 0—1, Grigorov—Stoicescu 1—0, Urzică — Miluț 1—0, Petrosian — Hartman 1—0.

Mai trebuie să subliniem organizarea foarte bună a concursului și prezența a numeroși iubitori de șah în sala Palatului Culturii, de-a lungul întregului turneu.

În meciul amical de rugby

OLIMPIA BUCUREȘTI — SPORTING CLUB BERNAY (FRANȚA): 13-0 (13-0)

Marți, pe terenul Olimpia din Capitală, a avut loc întîlnirea internațională amicală de rugby dintre echipele Olimpia București și Sporting Club Bernay (Franța). După o dispută spectaculoasă, în care au avut majoritatea timpului inițiativa, bucureștenii au obținut victoria cu 13—0 (13—0).

DUPĂ TURNEUL INTERNAȚIONAL DE BOX „PRIETENIA"

FOARTE PUȚINI TINERI AU TRECUT CU „BINE" EXAMENUL DE LA GALAȚI

Viitorul boxului românesc trebuie tratat cu mai mult interes

Într-unul din numerele noastre trecute am subliniat succesul celor patru tineri pugiliști români care s-au clasat pe primul loc la categoriile lor la „Turneul Prietenia". Dar, forul nostru de specialitate a aliniat la startul acestor întreceri un număr de 25 de tineri boxeri, adică tot potențialul boxului românesc la acest nivel. În aceste condiții, competiția de la Galați ne-a oferit prilejul trecerii în revistă a tuturor speranțelor pugilismului autohton.

Fără îndoială, calificarea în finala turneului internațional a unui număr de șapte pugiliști români, dintre care patru au ieșit învingători, este o performanță care se cuvine subliniată. Considerăm însă necesar să amintim și despre ceilalți reprezentanți ai țării noastre, să facem aprecieri asupra felului cum s-au prezentat la aceste întreceri cei mai buni juniori români.

Debutul selecționaților în cele două echipe reprezentative a fost neașteptat de slab. În prima zi de concurs s-a întîmplat un fapt, credem, fără precedent în istoria boxului românesc. **Dintre cei nouă boxeri români programați în cele două reuniuni, șase au coborît învinși treptele ringului, părăsind competiția la primele meciuri susținute : Alexandru Barbu** (cocoș), **Eugen Chiricuță** (cocoș), **Viorel Bobe** (muscă), **Mihai Teodorescu** (pană), **Nicolae Nicolaev** (ușoară) și **Dorin Buba** (mijlocie). În zilele următoare, eliminările au continuat. astfel că, în semifinale, la unele categorii de greutate (pană și mijlocie), dintre cei doi (chiar și trei, cum este cazul categoriei pană) tineri reprezentanți ai boxului românesc nu reușise nici unul să se califice în rîndul primilor patru clasați într-o competiție cu 11 țări participante. Dacă mai amintim și faptul că **Gheorghe Biclea,** singurul dintre cei trei „cocoși" ai țării noastre care a ajuns în semifinală, s-a calificat pînă la acest nivel al competiției ca urmare a unei decizii ce-l avantaja, avem o imagine mai clară asupra comportării generale a tinerilor noștri boxeri. Este drept — și nu poate fi minimalizat — succesul celor patru pugiliști care au terminat concursul neînvinși, clasîndu-se pe primul loc: **Paul Dragu, Niță Robu, Pavel Istrate** și **Costică Dafinoiu.** Dar nu trebuie uitat nici faptul că acest rezultat a fost obținut cu prețul multor înfrîngeri, unele destul de categorice, care nu le folosesc celor ce le-au suferit, ci dimpotrivă. **Antrenorii noștri au precizat, așa cum aminteam mai sus, un număr de 25 de concurenți. Destul de mulți... Dar, din păcate, puțini aleși.** Foarte mulți dintre reprezentanții boxului românesc s-au prezentat pe ringul Arenei Dunărea din Galați necorespunzător pregătiți pentru o competiție de acest nivel. Chiar și din rîndul celor calificați în finala întrecerilor am remarcat slaba formă sportivă a semigreului **Mircea Șimon** și, de asemenea, sărăcia bagajului de cunoștințe tehnice a unuia dintre învingători, **Pavel Istrate.** Lotul antrenat de colectivul condus de **Alexandru Vladar,** compus din **Gheorghe Bobinaru, Constantin Ciucă, Mihai Goanță** și **Dumitru Gheorghiu,** deși a beneficiat de condiții bune de pregătire, nu s-a prezentat la nivelul întregului potențial de luptă. Mulți dintre tehnicienii noștri prezenți la Galați apreciau că evoluțiile tinerilor boxeri sînt mult inferioare celor realizate, nu cu mult timp în urmă, la Brăila, cu ocazia campionatelor naționale de juniori. Edificatoare, în acest sens, mi se pare concluzia antrenorului emerit **Petre Mihai,** care a fost prezent atît la campionatele de la Brăila, cît și la „Turneul Prietenia". **„Revăzîndu-i pe acești tineri acum, după ce i-am urmărit în campionatele de juniori, de la Brăila, aproape nu-i mai recunosc. Este adevărat, acum se întrec cu adversari mai tari, dar acest fapt nu justifică lipsa lor de orientare în ring și incapacitatea de a executa corect unele procedee tehnice pe care le cunosc, insuficienta capacitate de luptă. Nu știu cum s-au pregătit, dar sînt convins că nu sînt bine antrenați. Acești tineri sînt capabili de mult mai mult. Cred că s-au strecurat unele greșeli în planul de pregătire sau în modul cum a fost îndeplinit".**

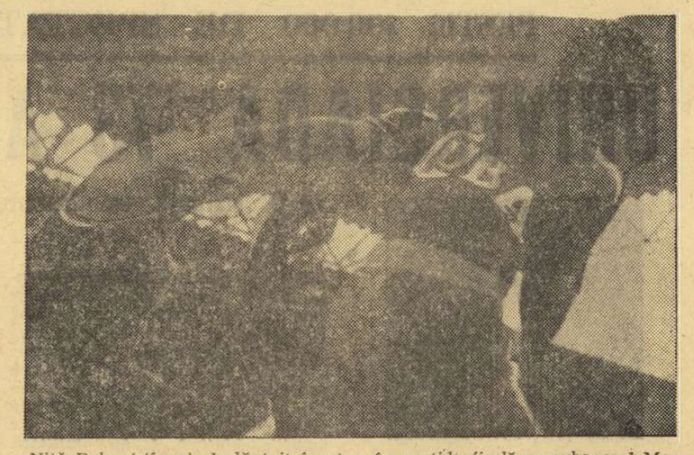

Niță Robu (stînga), dezlănțuit în atac, în partida finală cu cubanezul Marcelino Gusman, pe care l-a învins prin abandon în ultima repriză.
Foto : C. SATMARI

Analizînd comportarea juniorilor români la aceste întreceri și încercînd, prin această prismă, să facem aprecieri asupra posibilităților lor de a obține, în viitor, performanțe pe plan internațional, ajungem la concluzii nu prea îmbucurătoare. **Paul Dragu** este singurul concurent român de la Galați care a evoluat excelent, a dovedit talent și mari perspective de a urca pe treptele performanței sportive. Învinsul său din finală, **Turan Rușit,** s-a prezentat, de asemenea, foarte bine. Calități fizice și de voință au mai dovedit **Niță Robu, Pavel Istrate** și **Costică Dafinoiu,** boxeri care mai au încă multe de învățat pentru a putea aspira la performanță. Dintre cei învinși înainte de finală, o impresie frumoasă a lăsat **Carol Hajnal** (semiușoară), învins, la limită, de bulgarul **Țvetan Țvetkov,** apreciat de mai mulți specialiști drept cel mai complet boxer al competiției. Despre evoluțiile celorlalți 19 reprezentanți ai țării noastre nu putem, din păcate, spune prea multe lucruri favorabile. Apreciem că instruirii juniorilor trebuie să i se acorde o mai mare atenție din partea forului nostru de specialitate. Viitorul boxului românesc trebuie tratat cu mult mai mult interes.

Mihai TRANCĂ

ORȘOVA ȘI PĂSTREAZĂ TRADIȚIILE

(Urmare din pag. 1)

peste hotare, din Iugoslavia, Cehoslovacia, R. F. Germania, Austria, Italia. De necrezut, dar la hotel am întîlnit o familie de turiști veniți tocmai de pe continentul sud-american, din Argentina și nu regretau drumul făcut.

★

Am găsit Orșova în plină activitate creatoare. Paralel cu dezvoltarea economică (Șantierele navale dominînd industria orașului), social-culturală (adică școli, liceu, spital, o modernă Casă de cultură, cinematograf) sportul a ținut pe cît posibil pasul cu noile transformări. N-a fost de loc ușor, pentru că în anii de mutare a orașului, tradiția sportivă se putea frînge. Dar nu, n-a fost așa. În orele libere, fotbaliștii jucau pe terenurile localităților învecinate ; luptătorii se pregăteau prin vestiarele șantierului, fără mofturi că nu au la dispoziție „condiții optime", dar cu o mare dragoste față de sport. Fotbalul din Orșova n-a izbutit pînă acum mari performanțe, dar a reușit, mai mult ca alte orașe, să-i dea pe Pîrvu (fost la Dinamo București și U.T.A., acum întors la Politehnica Timișoara), pe talentatul Bojin, iar de cîteva zile, acestora le calcă pe urme un elev de liceu, pe nume Tița, prezent în lotul de tineret al echipei studențești din Timișoara. Se speră ca fotbalul orșovean, reprezentat de o echipă în campionatul județean, să promoveze la anul în Divizia C, iar mai tîrziu, cine știe... Acum, jucătorii dispun de condiții excelente. Pe malul lacului, în apropierea blocurilor, a apărut un splendid stadion, cu aproximativ 7 000 de locuri, cu pistă de atletism, cu vestiare. S-a săpat în coama unui deal și s-au mutat sute de mii de metri cubi de pămînt. Cu sprijinul Ministerului Minelor și Geologiei, al organelor locale și județene de partid și de stat, și al celor sportive, stadionul e gata și pe el au și început să se dispute meciuri. Se preconizează înființarea unui campionat orășenesc cu 6 echipe, ne spunea **Ion Iacob, prim-vicepreședinte al C.O.E.F.S.,** om entuziast și priceput, ale cărui merite în construcția stadionului ne-au fost relevate de toți cu care am stat de vorbă.

★

Luptele au, la Orșova, o tradiție recunoscută. De aici a plecat internaționalul Ștefan Stîngu, actualmente la Steaua, de 9 ori campion al țării. L-am găsit în zilele de concediu în orașul natal, și el ne-a fost ghid. Îl cunoaște întreg orașul și se mîndrește cu acest orșovean puternic, care a reprezentat țara la trei Olimpiade — Tokio, Ciudad de Mexico și München. Acum se așteaptă ca și alți sportivi să calce pe urmele lui Stîngu. Echipa de lupte, pregătită de antrenorii D. Voican și I. Băcilă se pregătește pentru barajul de promovare în divizia A.

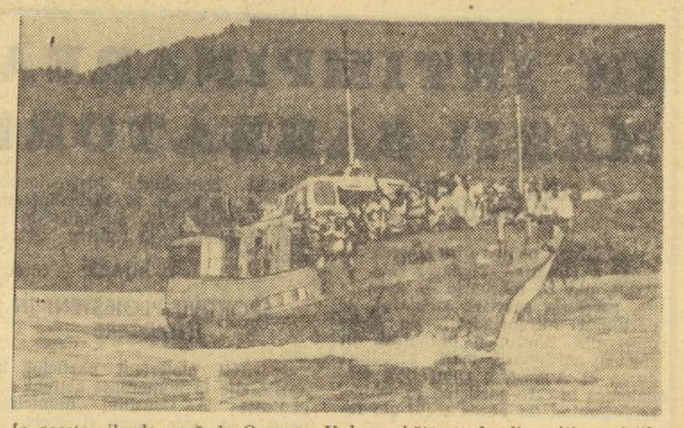

În aceste zile de vară, la Orșova, „Vulcana-băi" stă la dispoziția turiștilor. Iată un grup plecînd să facă cunoștință cu frumosul peisaj de la Cazane. Și după „Vulcana-băi", va pleca la drum „Vaporul vacanței", cu zeci de școlari la bord.

Jocurile sportive au un loc al lor, acolo lîngă șoseaua principală. O bază frumoasă, acoperită cu bitum, stă la dispoziția iubitorilor de handbal, volei și baschet. În după-amiaza vizitei noastre, se disputa un meci de handbal între o echipă sindicală de la Șantierele navale și alta de juniori. Ni s-a spus că handbalul e reprezentat în campionatul județean de două formații, că Foresta Orșova evoluează tot în județ la volei. Condițiile de acum, din ce în ce mai bune, oferă posibilități de pregătire, ceea ce creează aspirații în promovarea în divizii superioare.

★

La Orșova se încearcă să se pună bazele practicării sporturilor nautice. E firesc acest lucru. Aici se pot forma urmașii lui Vernescu și Sciotnic, ai lui Patzaichin și Cuvaliov, ai lui Tudor și Ceapura. Mîine-poimîine, s-ar putea vorbi de o nouă flotilă de aur, de aici de la Orșova. Condițiile naturale sînt, poate, dintre cele mai bune din țară. Lacul, acest golf, concurează cu Snagovul și le depășește pe cele de la Văliug și Tulcea. De fapt, există o sarcină a conducerii de partid în dezvoltarea și folosirea condițiilor pe care golful le oferă azi pentru practicarea canotajului, a caiacului și canoei, a canotajului popular. Pe lac a și avut loc un mare miting nautic, cu o largă participare, care s-a bucurat de un real succes. De atunci, au luat ființă cîteva secții de canotaj, care au și început să fie reprezentate în concursuri. La campionatele naționale de caiac-canoe pentru juniori, de la Snagov, sînt prezenți și 12 sportivi din Orșova. La Constanța, în competiția de yachting, la categoria optimiști, au concurat și cîțiva copii de pe aceste meleaguri. Dar, dotarea cu materialele sportive necesare nu s-a făcut încă la nivelul cerințelor. Federațiile de specialitate și-au prevăzut niște fonduri, dar le vor vira la începutul anului școlar (după noi, destul de tîrziu). Am stat de vorbă cu **tov. Gheorghe Dogaru, secretarul Comitetului orășenesc al P.C.R., primarul orașului,** cel care, pe lîngă multiplele probleme ce le are de rezolvat în orașul nou, își găsește timp și pentru sport. El ne spunea că este necesară o nouă discuție, la fața locului, cu reprezentanții federațiilor de caiac-canoe și canotaj, pentru ca cele două baze nautice să fie dotate cu tot ce trebuie. La liceu va funcționa o clasă cu profil sportiv, dar asta nu înseamnă totul, deși cu forțe locale s-au construit 7 bărci de tip optimist. Așadar, federațiile sînt invitate la un dialog imediat și concret, după cum se așteaptă și sprijinul eficient al sindicatelor în realizarea bazei materiale. Cea de a doua ediție a „Cupei Porțile de Fier" la caiac-canoe și prima ediție la yachting, prin organizarea excelentă și rezultatele realizate, au arătat că sporturile nautice au la Orșova simpatizanți și practicanți, de la care se pot aștepta rezultate valoroase.

Orșova, orașul nou, își păstrează și dezvoltă tradițiile sportive, beneficiind azi de condiții dintre cele mai bune. Eforturile pentru traducerea în viață a Hotărîrii de partid privind dezvoltarea sportului au găsit un teren prielnic, dar e necesar ca la realizarea obiectivelor să-și aducă contribuția toți factorii de răspundere : școli, instituții, întreprinderi, organele locale și județene sportive și sindicale.

Campionatele naționale de caiac-canoe pentru juniori și tineret

C. S. BRĂILA A DOMINAT PROBELE DE FOND

Miercuri după amiază, cu aproximativ 30 de minute înaintea primului start din cadrul campionatelor naționale de juniori și tineret la caiac-canoe, apele Snagovului au fost răscolite de un puternic vînt, iar o ploaie deasă a determinat juriul competiției să amîne plecarea în cursă cu o jumătate de oră. Dacă în acest interval de timp vîntul a încetat aproape complet, stropii de ploaie nu au contenit pe parcursul celor cinci finale ale probelor de fond. Astfel, la ora 17,30, antrenorul emerit **Nicolae Navasart** a chemat la start finaliștii din proba de caiac dublu pe distanța de 5.000 m. După o plecare perfectă, echipajele juniorilor mari au început disputa pentru cucerirea titlului de campion național. Dozîndu-și foarte bine eforturile, cuplul sportivilor de la Steaua format din E. Ițu și Gr. Pamacai a trecut primul linia de sosire cu un avantaj substanțial, cucerind locul I și titlul de campioni. **REZULTATE : K. 2—5.000 m : 1. E. Iţu — Gr. Pamacai** (Steaua) campioni naționali — 18:18,1, 2. M. Apostol — Fl. Vasiliu (Pescarul Tulcea) 18:55,0, 3. N. Simion — I. Bohaciu (C. S. Brăila) 19:13,0.

Finala caiacelor de simplu a avut o desfășurare dramatică. Cu 50 de metri înaintea sosirii se aflau la egalitate trei sportivi : **I. Schold, I. Gaidoș** și **Gr. Constantinov.** Eforturile depuse de ultimii cîțiva metri au făcut din I. Schold campionul țării, ceilalți situîndu-se la diferențe foarte mici. **REZULTATE : K 1—5.000 m : 1. I. Schold** (Voința Arad) campion național — 19:21,5, 2. I. Gaidoș (Olimpia Satu Mare) 19:22,5, 3. Gr. Constantinov (Răsăritul Sulina) 19:23,4.

Canoea de dublu a revenit sportivilor de la Pescarul Tulcea **I. Haralambie** și **I. Cucutencu,** care au forțat pe ultima parte a cursei și s-au desprins de principalii lor adversari, canoiștii de la C.S. Brăila, Dunărea Galați și Rapid București. **REZULTATE : C 2—5000 m : 1. I. Haralambie — I. Cucutencu** (Pescarul Tulcea) campioni naționali — 19:28,0, 2. E. Leu — Tr. Tănase (C. S. Brăila) 20:05,0, 3. A. Năstase — I. Scotnotis (Dunărea Galați) 20:23,0.

Întrecerea canoiștilor la simplu a fost deosebit de strînsă și a revenit după o cursă foarte disputată brăileanului **S. Ivan,** care l-a devansat pe următorul clasat, colegul său de club, **S. Pavel** cu doar două secunde. **REZULTATE : C 1—5000 m : 1. S. Ivan** (C. S. Brăila) campion național — 21:01,0, 2. S. Pavel (C. S. Brăila) 21:03,0, 3. I. Moroșac (Ancora Galați) 21:16,8.

Ultima probă de fond a fost cea a caiacelor de patru care s-a încheiat cu următoarele rezultate : 1. **C. Sarnache — Gh. Sighinaș — C. Girip — D. Decu** (C. S. Brăila) campioni naționali — 16:02,0.

Azi, de la ora 9 se dispută finalele în probele de viteză.

Paul IOVAN

AL. SOFRONIE ÎNVINGĂTOR

(Urmare din pag. 1)

nu și **Voican** — și de două minute față de pluton. Ne întrebăm : să fi descoperit sportul nostru cu pedale un nou mare talent ? Este posibil, dar ceea ce este sigur — din păcate — tînărul rutier nu are încă experiența întrecerilor grele. La km 125, cei trei colegi de echipă îl prind, dar **Ramașcanu** și-a epuizat forțele și rămîne să fie înghițit de grupul următorilor. Cînd începe ultimul „examen" al finalei, urcușul pe Topa, grupul celor trei mai are doar un minut avans. Mai întîi **Murineanu** și, apoi, **Voican** sînt obligați să renunțe la un sprint final în compania lui **Sofronie** pentru că, nici ei, nu mai au suficiente resurse pentru a menține ritmul în care bătrînul vulpoi rulează pe serpentine. **Alexandru Sofronie** — care își trăiește o a doua tinerețe — pare dezlănțuit și, sigur pe el, deși urmăritorii încep să se zărească, forțează mereu, sosind primul în vîrful de la Topa și cucerind astfel titlul național. Între timp plutonul își încercase ultima șansă. Ca niște jerbe de scîntei grupuri mai mici sau mai mari de alergători s-au desprins din vlăguitul pluton masiv, pornind în urmărirea fugarilor. Pe Sofronie, după cum se știe, n-au mai reușit să-l ajungă, dar pe colegii săi de acțiune unii dintre urmăritori au reușit să-i întrecă, uneori chiar în apropierea liniei de sprint. Iată clasamentul final.

1. ALEXANDRU SOFRONIE **(Dinamo) 3h.53:57 — campion de fond al României,** 2. Vasile Selejan (Dinamo) la 51 de secunde, 3. **Nicolae** Voican (Dinamo), 4. **Mircea Bădilă** (CIBO Brașov) — **același timp,** 5. Constantin Tănase (Metalul Plopeni) la 1:28, 6. Ilie Valentin (Dinamo) la 1:41, 7. Viorel Murineanu (Dinamo) la 2:13, 8. Gavrilă Marton (CSM Cluj) la 2:37, 9. Ion Cosma (Dinamo) la 2:38, 10. Mircea Ramașcanu (Dinamo) la 3:03.

După cum se vede, o cursă al cărei final a fost dominat de dinamoviști, șapte din primii 10 clasați fiind elevi ai antrenorului emerit Nicolae Voicu.

Clujul găzduește în continuare: **joi** — finala campionatului de fond pentru juniori mari și mici ; **vineri** — campionatul de semifond seniori ; **duminică** — campionatul de contratimp pe echipe pentru juniori.

De pe cuprinsul țării

LA BOTOȘANI...

...a avut loc o adunare — la care au luat parte circa 400 de persoane — în cadrul căreia s-au petrecut două evenimente ce vor avea, cu siguranță, urmări pozitive în activitatea sportivă a orașului. A fost înființat **Consiliul Municipal pentru Educație Fizică și Sport** (președinte **Ioan Coman** — secretar al Comitetului municipal P. C. R. Botoșani ; prim vicepreședinte **Mircea Criță**) și **Clubul sportiv Botoșani** (președinte de onoare **Vasile Ștefan** — președinte al Consiliului municipal al sindicatelor ; președinte **Mircea Colibaba**).

Pentru început, în cadrul clubului sînt șase secții : fotbal, handbal, oină, lupte, box și atletism.

Viorel ALEXOAIE, coresp.

„NUCUL PRIETENIEI"

În localitatea **Nucet** din județul Bihor — într-un pitoresc decor, pe fundalul munților Apuseni — un număr de 420 pionieri și școlari bihoreni petrec zile frumoase în tabăra de odihnă care-ia i s-a dat numele, după specificul local, de **„Nucul prieteniei"**. Activitățile zilnice se axează foarte mult pe mișcare și jocuri dinamice în aer liber, excursii, drumeții, învățare de cîntece patriotice, pionierești, de drumeție, întîlniri cu oameni de seamă ș.a. Întrecerile sportive sînt cuprinse în competiția dotată cu **„Cupa taberei"** la : fotbal, volei, handbal, tenis de masă, șah, cursă de obstacole, probe de atletism, înot. De altfel circa 50—60 copii, din fiecare serie, reușesc să-și ia aici brevetele de înotători.

Un mare preț se pune pe inițierea în orientarea turistică (mai mult pentru copiii din clasele mici) care se face în cadrul excursiilor și drumețiilor la peștera Meziad, peștera Finațe, ghețarul Scărișoara, Izvorul Crișului Negru, Porțile Bihorului, Izvorul Ciobanului ș.a.

prof. David GYORGY

INTERVIU FULGER LA PREDEAL

Ne aflăm la **Biroul de prestații hoteliere și alte prestații din Predeal** iar interlocutori ne sînt tovarășii **Constantin Casapu,** șeful biroului și **Anghel Pîrvănescu,** dispecer principal hoteluri și cabane. Pe scurt, iată răspunsurile lor la întrebările puse : „Cum a fost luna iulie din punct de vedere al planului ?", **„Foarte bună, Predealul, ca și în alți ani a fost asaltat de turiști români și străini. Sperăm, după cum se întrevede, ca și august să fie la fel"**, „Există și turiști care nu știu încă ce este grija pentru avutul obștesc ?", **„Încă foarte mulți. Și, din păcate, mai ales în rîndul tineretului. Uneori — la vile sau cabane (Dîmbul Morii, Poiana Stînii, Gîrbova) după „vizita" cîte unui grup, cu păreri stranii despre modul în care te poți distra, parcă... au trecut vandalii"**, „Ce părere aveți de aprovizionarea cu băuturi alcoolice a cabanelor ?", **„Băuturile alcoolice n-au ce căuta la cabane. Oamenii urcă muntele pentru aer curat, pentru a face mișcare și a gusta din frumusețile muntelui nu pentru chefuri. Puțin rom într-un ceai sau o cafea, mai ales iarna, este cu totul altceva. Atît însă. Bun, articolul publicat în ziarul România Liberă care făcea de fapt aceeași recomandare".** „Aveți în permanență evidența exactă a locurilor din vile și hoteluri ?", **Da, perfectă",** „Dar a locurilor de la cabanele îndepărtate unde turistul nu poate risca să plece fără să știe dacă cabana este sau nu liberă ?", **„Avem, în general. Este mai greu să comunici cu ei"**, „Bine dar după cîte știu județul Sibiu are un sistem de comunicare prin radio cu cabanele, o stație de radio recepție, cu ajutorul căreia ia legături zilnic cu toate cabanele. Dv. nu aveți ?", **Nu, noi n-avem". (!!!).**

M. FR.

SPORT ÎN JUDEȚUL IALOMIȚA

● Etapa județeană în **Cupa tineretului de la sate** la handbal și volei — disputată la Slobozia — a dat cîștig de cauză echipelor de băieți și fete — la handbal — din comuna **Grădiștea,** iar la volei celor din comunele **Andrășești** (fete) și **Gh. Doja (băieți).** ● **Întrecerea celor mai buni țintași din județ,** desfășurată la poligonul din Slobozia, a fost cîștigată de sportivii de la Dinamo Slobozia : **Teodor Stoichircea, Firică Bordei, Petre Stoica.** ● La Fetești concursul de natație dotat cu **Cupa Borcea.** Învingători : **Mihaiț Dragnea** și **Viorel Dărăban la juniori, Viorel Irion** și **Florin Zaharia la seniori.** ● **Cupa speranțelor la fotbal** a revenit echipei Venus din Țăndărei.

Ianuarie JINGA, prim vicepreședinte C.J.E.F.S. Ialomița.

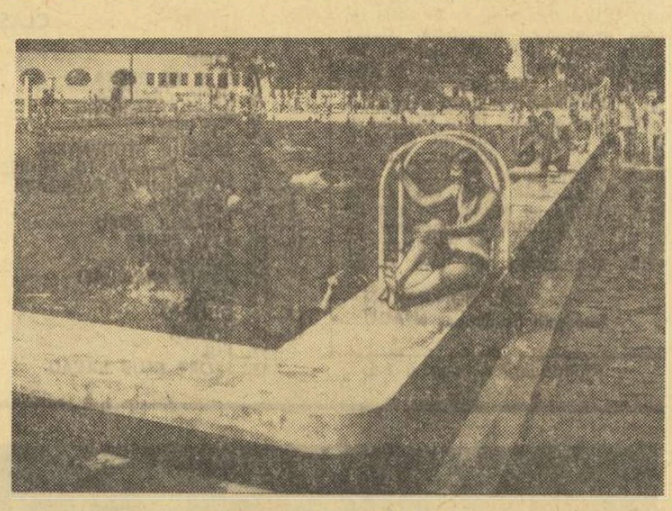

Vedere la Ștrandul Letea

COMPLEXUL SPORTIV „LETEA" SE EXTINDE

Băcăuanul dornic de mișcare, de sport, își îndreaptă pașii spre **Fabrica „Letea"** în preajma căreia se află un stadion, o sală de sporturi, un poligon de tir. **De puțină vreme, însă, „interesul" pentru acest complex sportiv a devenit și mai mare.**

A fost de ajuns ca un grup de entuziaști leteni să adune ca într-un snop mai multă inițiativă, operativitate și dragoste de aer, soare și apă ca să apară, ca de sub bagheta unui magician, o **modernă piscină.** Și acum, mii de băcăuani se îndreaptă spre noul bazin. Motivele ? Sînt multe : deosebita calitate a construcției în sine (arhitectonic și funcțional), apa limpede ca de izvor (filtrată, dezinfectată și încălzită) atît la cele două bazine, cît și la dușurile din preajmă.

Noul ștrand îi încîntă, de pe drept, pe cei mari ca și pe cei mici, spre cinstea vrednicilor oameni de la Fabrica Letea (peste 130 000 ore de muncă voluntară) care au creat acest frumos ștrand.

Text și foto : V. BOGDĂNEȚ

● La Sf. Gheorghe, a avut loc faza județeană a **întrecerii de minifotbal dotată cu Cupa speranțelor** — dedicată pionierilor și școlarilor — în care au fost angrenate 43 echipe și 516 sportivi. Primul loc a fost ocupat de **A. S. Gheorghe Dej** (Școala generală nr. 4 Sf. Gheorghe)

Ch. BAIOTA, coresp.

LOTO-PRONOSPORT

● **TRAGEREA EXCEPȚIONALĂ LOTO DIN 21 AUGUST 1973**
● **RALIUL CÎȘTIGĂTORILOR DE AUTOTURISME LA LOTO — PRONOSPORT**
● **ÎN ATENȚIA PARTICIPANȚILOR LA CONCURSUL PRONOSPORT DE DUMINICĂ**

În întreaga țară continuă vînzarea biletelor pentru tragerea excepțională Loto din 21 august a.c., tragere care oferă participanților premii în autoturisme, excursii la Budapesta cu petrecerea Revelionului și numeroase premii în bani.

● În zilele de 16 și 19 august a.c. se va desfășura **„RALIUL CÎȘTIGĂTORILOR DE AUTOTURISME LA LOTO — PRONOSPORT"**. Concurenții care participă la acest raliu — circa 80 de echipaje — după o primă etapă de concentrare turistică, se vor reuni la Sibiu de unde vor porni în etapa a II-a, pe ruta: SIBIU — RM. VÎLCEA — PITEȘTI — GĂEȘTI — TITU — BUCUREȘTI. Sosirea va avea loc în după amiaza zilei de 19 august a.c., pe stadionul 23 August.

● Se aduce la cunoștința participanților la concursul Pronosport de duminică 19 august 1973, că meciul XII CFR ARAD — CFR TIMIȘOARA se înlocuiește cu meciul : CFR ARAD — U.M. TIMIȘOARA, făcîndu-se și cuvenitele rectificări pe afișele și fluturașii de concurs.

NUMERELE EXTRASE LA TRAGEREA PRONOEXPRES DIN 15 AUGUST 1973

Fond general de cîștiguri : 1 408 229 lei, din care 509 459 lei report. Extragerea I: 3 45 13 1 22 18 ; Extragerea a II-a : 15 12 42 35 17.

TREI AUTOTURISME TRABANT „601" CÎȘTIGATE LA TRAGEREA LOTO DIN 10 AUGUST 1973

Extragerea I : Cat. 2 : 1,30 variante a 44 505 lei ; a 3-a : 10,70 a 5 407 lei ; a 4-a : 20,25 a 2 857 lei ; a 5-a: 74,95 a 773 lei ; a 6-a : 145,20 a 398 lei. Report categoria 1 : 162 139 lei.

Extragerea a II-a : Cat. A : 2 variante 25% a 40 245 lei ; B : 1 variantă 25% a 9 659 lei și 10 variante 10% a 3 864 lei ; C : 8,05 a 5 999 lei ; D : 11,90 a 4 058 lei ; E: 89,80 a 538 lei; F : 154,90 a 312 lei ; X : 1 539,10 a 100 lei.

GOGĂLNICEANU MIHAIL, SOȚIR M. CONSTANTIN și NĂSTASE ION din București, cîștigă cîte un TRABANT „601" plus diferența în numerar.

Rubrică redactată de LOTO PRONO SPORT.

La C.E. de tenis de masă ale juniorilor

BILANȚ FRUCTUOS AL REPREZENTANȚILOR ROMÂNIEI

— Opiniile antrenorului emerit F. Paneth —

Una dintre cele mai disputate și interesante ediții (a 16-a) a campionatelor europene de tenis de masă ale juniorilor a luat sfîrșit zilele trecute la Atena. Extrem de populat (26 de țări și-au trimis reprezentanții), startul întrecerilor a reunit și opt sportivi români : patru fete : **Lidia Ilie, Ligia Lupu, Ildiko Gyöngyösi, Liana Mihuț** și tot atîția băieți : **Marin Firănescu, Alexandru Buzescu, Cornel Popovici** și **Cristinel Romanescu,** însoțiți de antrenorii **F. Paneth, E. Băcioiu** și **I. Pop.**

Competiția s-a încheiat cu un bilanț fructuos pentru reprezentanții României, ei cucerind patru medalii : una de aur, la dublu fete prin Lidia Ilie și Ligia Lupu, **două de argint :** echipe fete (Lidia Ilie, Ligia Lupu, Ildiko Gyöngyösi, Liana Mihuț), simplu fete (Lidia Ilie) și **una de bronz** (la dublu băieți prin Firănescu — Buzescu). De asemenea, s-a mai obținut un loc 5 la simplu fete (Ligia Lupu), iar Gyöngyösi — Firănescu, Ilie — Popovici, Firănescu și Popovici s-au clasat între primii opt la dublu mixt și simplu băieți. Medaliile de aur la cele șapte probe au revenit astfel : Suediei 3, României, U.R.S.S., Cehoslovaciei și Angliei, cîte una.

La înapoierea în Capitală, am solicitat antrenorului emerit **Farkaș Paneth** să ne împărtășească cîteva dintre opiniile sale. Cu multă amabilitate el ne-a spus :

„A fost ediția cu cea mai numeroasă participare. Au concurat 24 de echipe masculine și 21 feminine. Chiar din turul doi am asistat la meciuri de un deosebit echilibru valoric. Încă de la această vîrstă, toată lumea a învățat să joace rapid, în plină mișcare, ofensiv, cu atacuri din ambele părți. Acțiunile combinative au precădere, ele terminîndu-se prin încheieri decisive, iar majoritatea atacurilor pornesc din servicii variate, cu efecte extrem de incomode. În aceste condiții, nu a constituit o surpriză că juniorii, cei mai buni bineînțeles, evoluează la nivelul seniorilor. Mai ales finalele au demonstrat-o cu prisosință. În sfîrșit, s-au produs și multe răsturnări de scor, ceea ce a adus un plus de atractivitate întîlnirilor".

— Se pare că pe lîngă alți factori, cel psihologic are o mare importanță în întrecerile juniorilor. Lucru, de altfel, firesc. Aveți de adăugat ceva în acest sens ?

— Într-adevăr, pregătirea psihologică capătă o pondere la fel de însemnată ca și cea fizică și tehnică. Din acest punct de vedere, sportivii noștri s-au prezentat destul de bine, deși ei au acționat uneori cu prea multă timiditate. Le este necesară o încredere mai mare și o doză de curaj mai substanțială. Participările mai numeroase în concursuri vor umple însă și acest gol.

— Desigur, sportivii noștri au avut o comportare frumoasă, în general. Ne-ar interesa poate și cîteva evidențieri.

— Da. În primul rînd Lidia Ilie, nu numai pentru că ea a reușit cele mai bune rezultate. Ea dovedește o remarcabilă putere de luptă, o dîrzenie rar întîlnită pînă la ultima minge, indiferent de evoluția scorului. Semnificativ este și rezultatul cu care a pierdut finala de simplu fete, în fața cehoslovacei Riedlova : 21—23, 20—22. Deși este o apărătoare prin excelență, ea a cîștigat toate meciurile ajunse la regula activizării, atacînd cu curaj, din forhand. Fără îndoială, jocul ei este susceptibil în continuare de o serie de perfecționări. Și Ligia Lupu a înscris un progres evident, dar pregătirea fizică, mișcarea la masă trebuie încă îmbunătățite. Colegele lor mai tinere, Gyöngyösi și Mihuț au perspective. Pentru moment, sînt încă prea statice. Și la una și la alta, se simte nevoia, cel puțin, a unei lovituri perfecționate.

— La băieți am prezentat o formație omogenă ca valoare. Totuși, au existat unele fluctuații. De ce ?

— Doi jucători buni ca Buzescu și Firănescu nu evoluează la aceeași cotă în străinătate. Sînt prea emotivi, mai cu seamă cînd adversarii reușesc să mențină un echilibru în scor. Cel mai constant s-a arătat Cornel Popovici, iar Cristinel Romanescu, deși în ascendență pe toate planurile, trebuie să-și extindă aria cunoștințelor. Toți însă sînt jucători talentați, cu calități reale. Sînt convins că, atît la fete cît și la băieți, în viitorul apropiat, reprezentativele noastre de seniori vor cuprinde și pe unii dintre juniorii de azi.

Felicitînd pe sportivii și antrenorii care i-au pregătit pentru performanțele realizate la campionatele europene de juniori, anticipăm că, datorită pregătirilor pe care le vor urma, alte rezultate de prestigiu vor fi înscrise, pe parcurs, pe cartea de vizită a tenisului de masă românesc.

C. COMARNISCHI

sportul în lume

SUB SOARELE TORID AL CALIFORNIEI ÎN AȘTEPTAREA MECIULUI DE CUPA DAVIS CU REPREZENTATIVA S. U. A.

ECHIPA ROMÂNIEI SE ANTRENEAZĂ PE CIMENT, LA 39° C LA UMBRĂ

● Smith și Van Dillen solicită încurajările publicului american

● Vineri : tragerea la sorți a meciurilor

ILIE NĂSTASE
văzut de Al. CLENCIU

SAN FRANCISCO, 15 (prin telefon, de la trimisul nostru). Echipa de tenis a României a făcut cunoștință cu California, prin intermediul unui soare nemilos și marți la amiază, cînd jucătorii români au început antrenamentele, termometrele înregistrau peste 100 de grade Fahrenheit la umbră (39° C). Această temperatură greu de suportat este amplificată de stratul de ciment ce transformă terenul Round Hill Golf and Country Club într-o tipsie aproape incandescentă.

În aceste condiții antrenamentele se desfășoară greu, cu prețul unor mari eforturi. Spectatorii ocazionali, proveniți dintre membrii clubului, făceau cu schimbul, pentru a se furișa la răstimpuri, la umbra tribunelor în construcție (menționăm că Round Hill se află în mica localitate Alamo la 21 de mile de San Francisco).

Puțin înainte de începerea antrenamentelor în holul hotelului Cheraton Palace a avut loc o conferință de presă în care cei doi șefi de echipă, **Stan Smith** și **Ilie Năstase** au fost în centrul atenției reporterilor presei scrise și ai televiziunii.

Tom Gorman, vrînd să facă sinteza acestei întîlniri a spus că meciul S.U.A. — România este tot ce-și poate dori tenisul mondial pentru simplul fapt că pune față în față pe cei mai buni doi jucători din lume.

Să revenim pe teren. Cimentul este rapid, avantaj net pentru jucătorii cu serviciu, smeci și vole. **Ovici** și **Santei** fac eforturi pentru a-și licita la maximum posibilitățile tehnice. Prin simplă impresie, putem spune că Ovici a făcut o destul de rapidă acomodare cu... viteza cimentului, reușind în cursul antrenamentului de marți, un spectaculos 6—2 în fața lui Năstase.

Echipa noastră așteaptă cu emoție partida cu S.U.A. din semifinala „Cupei Davis". Este hotărîtă să joace cît mai frumos și își concentrează întreaga atenție asupra tuturor amănuntelor. Semnificativ este faptul că marți, după jocul de simplu, Ilie a făcut cuplul cu Ovici pentru a supune la un efort maxim viteza de joc și reflexele lui Santei.

Și în tabăra americană se lucrează intens. **Smith** a învins căldura toridă jucînd peste trei ore cu Solomon. Pe terenul alăturat, **Tom Gorman** și **Marty Riessen** sînt angajați într-o foarte aprigă dispută pentru ocuparea celui de al doilea loc în meciurile de simplu.

În cadrul conferinței de presă de care am pomenit, **Smith** și **Van Dillen** au făcut apel la publicul american pentru a fi susținuți în dificilul meci cu România. Ei s-au referit la faptul că scorurile strînse din partida cu Chile se datorează și placidității publicului, ceea ce nu se poate concepe în Spania, în România și în multe alte țări europene.

Semifinala, care începe sîmbătă, se apropie cu pași repezi. La Round Hill șantierul este în plină activitate. Jur împrejur, dealurile pîrjolite de soare „privesc" eforturile monterilor care măresc capacitatea tribunei. Un lucru este însă ciudat : acest splendid complex sportiv are reflectoare pe toate cele 15 terenuri de tenis. Jucătorii noștri se întreabă de ce semifinala este programată la o oră cînd soarele Californiei face din terenul de la Round Hill un dreptunghi infernal pe care ei, jucătorii, pot apărea doar cu două perechi de ciorapi și cu pantofi cu talpă groasă ?

Conducerea tehnică a echipei noastre l-a recuzat pe arbitrul Mike Bianchard. Se pare că întîlnirea va fi condusă de canadianul Fred Bolton, în lipsa lui Pierre Darmon, indisponibil.

Echipa României își continuă pregătirile la ora presupusă a începerii jocurilor. Se vor face două antrenamente pe zi ca și pînă acum. În cele din urmă, marile dificultăți ale acestei temperaturi surprinzătoare vor trebui să fie învinse prin solicitări în același sens.

Marți seară, clubul de tenis Round Hill Golf and Country a oferit un cocktail în cinstea echipei României. Au luat parte peste 200 de invitați. Prezentarea românilor a fost întîmpinată cu aplauze. În final, **Dennis Ralston,** căpitanul echipei americane și-a prezentat la rîndul său echipa. El a început spunînd : **„Jucătorii mei nu sînt atît de veseli ca cei români. Cu toate acestea, aștept cu optimism meciul".**

Ilie Năstase a mulțumit gazdelor, lăudînd complexul, dar nu a uitat să adauge că dimensiunile terenului sînt la limita minimă a regulamentului. **Stan Smith** a zîmbit cu subînțeles înregistrînd dificultățile pe care foarte mobilul nostru campion le va putea avea.

În rîndurile echipei române crește buna dispoziție. Ilie Năstase pentru care San Francisco este poate singurul mare oraș american în care n-a jucat, va încerca, aici, pe coasta Pacificului, un event pe care și-l dorește din toată inima.

Un ultima amănunt : vineri va avea loc tragerea la sorți.

Ioan CHIRILĂ

În turneul de handbal masculin de la Martin

ROMÂNIA — U.R.S.S. 21-21

MARTIN, 15 (prin telefon, de la trimisul nostru). Întrucît ora tîrzie la care am transmis cronica întîlnirii handbaliștilor români cu prima echipă a Cehoslovaciei (în cadrul puternicului turneu organizat în localitate) nu ne-a permis să oferim cititorilor mai multe amănunte despre felul în care a fost obținută această victorie frumoasă (19—12 — n.r.) o facem acum.

Echipa țării gazdă a abordat întîlnirea cu o ambiție extrem de mare și se părea că a descoperit arme tehnice și tactice care să-i aducă victoria (în min. 3 conducea cu 2—0), dar jucătorii români și-au revenit repede și, grație conducătorului nostru de joc (Radu Voina), au închegat acțiuni foarte bune, finalizate inspirat. În min. 6 scorul devenise egal (2—2) iar în min. 8 echipa României conducea cu 3—2. Pînă la pauză meciul este întrucîtva echilibrat, dar toată lumea înțelege că formația antrenată de Nicolae Nedef și Oprea Vlase dirijează lejer „ostilitățile". Lucrul acesta se va vedea pregnant după pauză, cînd scorul începe să ia proporții (min. 32 : 11—4, min. 38 : 14—6, min. 44 : 16—7 și min 50 : 18—10). Penu, care apărase foarte bine pînă atunci, este schimbat cu tînărul Munteanu și acesta, la rîndul său, a dat satisfacție. Este de notat, de asemenea, faptul că Roland Gunesch — cel mai în formă jucător al nostru pînă acum — s-a accidentat în min. 10 fiind nevoit să părăsească terenul, dar și el a fost suplinit cu brio de Birtalan.

La încheierea ediției : România — U.R.S.S. 21—21 (11—9).

Călin ANTONESCU

Extrem de sugestiva fotografie alăturată reprezintă încordarea maximă a alergătorilor la startul probei de 100 m din cadrul semifinalei Cupei Europei, disputată pe stadionul Bislett din Oslo

Telefoto : A. P. — AGERPRES

PORTISCH A TRECUT ÎN FRUNTEA CLASAMENTULUI INTERZONAL DE ȘAH

RIO DE JANEIRO, 15 (Agerpres). Turneul interzonal de șah de la Petropolis (Brazilia) a continuat cu disputarea partidelor întrerupte, în care s-au înregistrat următoarele rezultate : Portisch—Tan 1—0 ; Bronstein—Ivkov remiză ; Polugaevski — Kagan 1—0 ; Panno—Polugaevski 1—0 ; Hug—Reshevski remiză ; Savon—Tan 1—0 ; Smislov—Kagan 1—0 ; Reshevski—Panno 1—0 ; Gheller — Liubojevici 1—0.

Înaintea ultimelor două runde, în clasament conduce marele maestru maghiar Lajos Portisch cu 11 p., urmat de Costa Mecking (Brazilia) 10 p (1), Hort (Cehoslovacia) 9½ p. ; Gheller și Polugaevski (ambii din U.R.S.S.) 9 p. (1), Liubojevici (Iugoslavia) 8 p. (2) etc. Șahistul român Florin Gheorghiu ocupă locul 13 cu 6 puncte.

PRIMELE MECIURI ÎN C.E. DE POLO (juniori)

DUISBURG, 15 (prin telefon). Primul act al campionatului european de juniori la polo — tragerea la sorți — a fost complet nefavorabil reprezentativei române. Cadeții noștri au căzut într-o grupă cu echipa **Ungariei,** campioană continentală și redutabila selecționată a **R.F. Germania,** iar în turneul final se califică doar primele două clasate. Tot din grupa A mai fac parte echipele **Greciei** și **Suediei.** Componența celorlalte grupe : **B — Spania, Italia, Anglia, Turcia, Irlanda ; C — U.R.S.S., Iugoslavia, Belgia, Irlanda.** Și programul jocurilor echipei noastre nu este de loc convenabil. Tinerii polo iști români au fost nevoiți să întîlnească chiar din primul meci pe campionii Europei, iar apoi la cîteva ore, în cursul serii, și pe cealaltă candidată la turneul final, selecționata vest-germană.

Meciul de debut al românilor s-a încheiat cu un rezultat nefavorabil. Desigur, echipa țării noastre avea șanse minime de a cîștiga în fața polo iștilor maghiari. Juniorii români au jucat însă slab și au pierdut cu 1—4 (0—2, 1—1, 0—1, 0—0). Singurul punct al echipei a fost realizat de **Răducanu** din superioritate numerică. Tot el a ratat un penalty în ultima repriză.

Alte rezultate : **Olanda — Belgia 10—3 ; R.F. Germania — Suedia 5—2 ; Irlanda — Turcia 4—3 ; Spania — Italia 3—1.**

TINERII ÎNOTĂTORI ROMÂNI SE AFIRMĂ

Ieri au început în Capitală, pe o ploaie torențială, întrecerile întîlnirii internaționale de înot dintre echipele de copii ale României și Bulgariei. Sportivii noștri au cîștigat 13 probe și au stabilit 6 noi recorduri naționale. Citiți în numărul de mîine rezultatele tehnice.

UNIVERSIADA '73 A FOST INAUGURATĂ

(Urmare din pag 1)

ordinea alfabetului slav — delegațiile țărilor participante la actuala ediție. Cifra constituie un record ! În fruntea delegației noastre — alcătuită din 80 de sportivi, conducători și oficiali — tînărul luptător Staicu Olteanu poartă drapelul de stat al Republicii Socialiste România. Sportivii se strîng în centrul terenului. Un grup numeros de copii se îndreaptă spre ei, le oferă flori și le aduce salutul pionierilor sovietici.

În cinstea participanților la Universiadă, colectivele de artiști amatori din Moscova susțin un atrăgător program. În sunetul cunoscutei melodii „Serile de lîngă Moscova" a lui Soloviov Sedoi sau al cîntecului popular rus „Era pe cîmp un mesteacăn", sînt prezentate tablouri muzical-coregrafice, executate cu o deosebită măiestrie.

Vladimir Bogatikov, secretar al Uniunii Centrale a Sindicatelor Sovietice, în numele comitetului de organizare, rostește o scurtă alocuțiune de salut.

De microfon se apropie lordul Killanin, președintele C.I.O., care transmite participanților la Universiadă salutul Comitetului Internațional Olimpic și al întregii mișcări olimpice mondiale.

La apoi cuvîntul dr. Primo Nebiolo. În cuvîntarea sa, președintele F.I.S.U. a evocat însemnătatea întrecerii care începe pe stadioanele Moscovei, apreciate drept una dintre cele mai ample și mai importante competiții ale calendarului sportiv internațional. El a urat succes deplin tuturor participanților.

Zece sportivi sovietici de frunte, reprezentînd cele zece discipline prezente în program, aduc pe stadion steagul Universiadei. În sunetele străvechiului imn studențesc „Gaudeamus Igitur", atît de bogat în semnificații, reluat în cor de întregul stadion, steagul se înalță încet pe catarg. Atleta sovietică Liudmila Maslakova pătrunde pe stadion cu o torță aprinsă. Ea urcă spre cupa instalată în dreptul tribunei nordice a arenei și aprinde flacăra Universiadei, o părticică din simbolica flacără olimpică și nestinsa căldură a inimilor tinere ale lumii, la care cresc și înfloresc asemenea sentimente minunate cum sînt dragostea și prietenia...

Și, potrivit aceluiași ritual al Olimpiadelor vechi sau noi, campionul olimpic de sărituri în apă, Vladimir Vasin, rostește cuvintele solemne ale jurămîntului participanților la Universiadă, prin care ei toți se leagă să se întreacă în spiritul cel mai desăvîrșit al cinstei, respectului reciproc și al fair-playului.

În numele guvernului sovietic, M. A. Prokofiev, ministrul învățămîntului din U.R.S.S. declară deschisă Universiada.

Răsună imnul de stat al Uniunii Sovietice. Deasupra stadionului se înalță în văzduh un imens balon luminat, cu emblema Universiadei și sute de balonașe purtînd mici steguleț multicolore. Cerul este brăzdat de jerbele artificiilor...

Universiada '73 a început !

CU CARNETUL PRINTRE SPORTIVII ROMÂNI...

Miercuri dimineața, după 48 de ore de ploaie, a ieșit și soarele. Prilej și pentru sportivii români, care se aflau în acel moment în „Satul Universiadei", să iasă afară pentru a face fotografii, împreună cu alți sportivi sosiți la Moscova, în fața monumentalei clădiri a Universității Lomonosov.

Majoritatea sportivilor noștri se aflau însă la antrenamente sau așteptau cu oarecari emoții ședințele tehnice ale fiecărei discipline și, firește, tragerile la sorți. Printre aceștia și voleibaliștele care, trebuie s-o spunem, nu s-au prea bucurat de bunăvoința Fortunei. Româncele au nimerit într-o grupă destul de dificilă, cu Japonia, Ungaria și S.U.A. Primul meci este programat joi seara, cu Japonia, recent cîștigătoare a Trofeului Tomis, de la Constanța. Vineri, voleibalistele noastre le vor întîlni pe cele din selecționata Ungariei. Primele două clasate din fiecare grupă se califică pentru turneul final.

● **Luptătorii români, de la greco-romane și libere, pun la punct chestiunile de ordin tehnic și tactic, dar nu neglijează nici aspectele de menținere a pregătirii fizice. Pentru fiecare dintre ei, cu excepția greului Victor Dolipschi, cea mai dificilă problemă — așteptată totdeauna cu maximum de emoție — este cea a greutății, a cîntarului oficial. Chiar și cîteva grame în plus, peste limita maximă a unei categorii, poate... învinge și pe cel mai valoros luptător. De acea, baia de abur și masajele sînt solicitate de toți.**

● **În așteptarea întrecerilor de vineri, turneul pe echipe, gimnaștii români se pregătesc asiduu, cu mici pauze de relaxare, însă tot în lumea... gimnasticii De pildă, ei au urmărit miercuri, într-o pauză, o parte din antrenamentul gimnastelor sovietice, la Palatul sporturilor din Lujniki.**

● **Campioana țării noastre la aruncarea discului, Argentina Menis, a sosit la Moscova în cursul zilei de miercuri, însoțită de antrenorul Ion Benga. Un deosebit interes se manifestă în jurul acestei valoroase sportive românce. Pe agendele multor iubitori ai sportului a fost înscrisă data întîlnirii Argentinei Menis cu marea sa rivală Faina Melnik. Aruncarea discului este programată vineri, la ora 17,30 (ora Moscovei). „Aurul" și „argintul" de la München vor oferi, desigur, un spectacol cu totul deosebit.**

RUGBYȘTII DE LA C.S.M. SIBIU ÎNVINGĂTORI LA KIEV

MOSCOVA 15 (Agerpres). — În ultimul meci al turneului pe care l-a întreprins în URSS, echipa de rugby CSM Sibiu a jucat la Kiev cu formația locală Dinamo. Partida s-a încheiat cu scorul de 19—7 (10—0) în favoarea rugbyștilor români. Cel mai bun jucător al formației sibiene a fost Ion Munteanu, care a realizat 8 puncte.

ROD LAVER ÎN ECHIPA DE CUPA DAVIS A AUSTRALIEI !

MELBOURNE 15 (Agerpres). — Celebrul tenisman australian Rod Laver a acceptat să joace în echipa Australiei care va întîlni în cursul lunii noiembrie selecționata Cehoslovaciei în semifinalele interzonale ale „Cupei Davis". Alături de Laver au fost selecționați John Newcombe și Ken Rosewall. Laver va participa și la tradiționalul turneu de la Forest Hills (SUA).

SCHRANZ — TENISMAN ?

Cunoscutul schior austriac Karl Schranz (descalificat la Jocurile Olimpice de iarnă de la Sapporo) a trecut fățiș în rîndurile profesioniștilor. Deși fotografia alăturată îl prezintă cu racheta de tenis în mînă, el nu a trădat clanul schiorilor ! Schranz participă, în localitatea americană Rotonda (statul Florida), la o competiție publicitară polisportivă rezervată profesioniștilor, care-l obligă să se întrecă la popice, haltere, înot, tenis, alergări, ciclism etc.

Telefoto : A. P.-AGERPRES

FIȘIER

BURGLINDE POLLAK (R.D. Germană)

De la Sofia ne-a sosit vestea că atleta Burglinde Pollak a pulverizat vechiul record mondial la pentation, deținut de sportiva engleză Mary Peters cu 4 801 puncte. Acum, recordul lumii aparține Burglindei Pollak cu 4 931 puncte, cu 130 de puncte mai mult decît cea mai bună performanță mondială anterioară.

Iată, așadar, că atleta din R. D. Germană se apropie de limita mult visată a celor 5 000 de puncte, pe care și-a propus-o ca țel. Mai lipsesc doar 70 de puncte pentru a trece de cele 5 000 p, performanță accesibilă, dacă avem în vedere calitățile acestei excepționale atlete. Întreaga evoluție a performanțelor ei pledează în această direcție. Iată, de altfel, un tabel al progresului realizat de ea :

după vechea tabelă

1966 (15 ani)	: 3994 puncte
1967 (16 ani)	: 4260 p
1968 (17 ani)	: 4717 p
1969 (18 ani)	: 4834 p
1970 (19 ani)	: 5406 p
1971 (20 ani)	: 5371 p

după noua tabelă

1972 (21 ani)	: 4759 p
1973 (22 ani)	: 4931 p

Prin urmare, în 1970, la 19 ani, Burglinde Pollak a fost recordmană mondială cu 5 406 puncte realizate în concursul de la Erfurt. În 1972, punctajul de pe tabela internațională s-a modificat, dar și după noul reglament ea intră în posesia recordului lumii cu rezultatul de 4 759 p. Apoi, atleta engleză Mary Peters îi depășește recordul obținînd la Jocurile Olimpice de la München, 4801 puncte, pentru ca, recent, Pollak să ajungă din nou în posesia recordului.

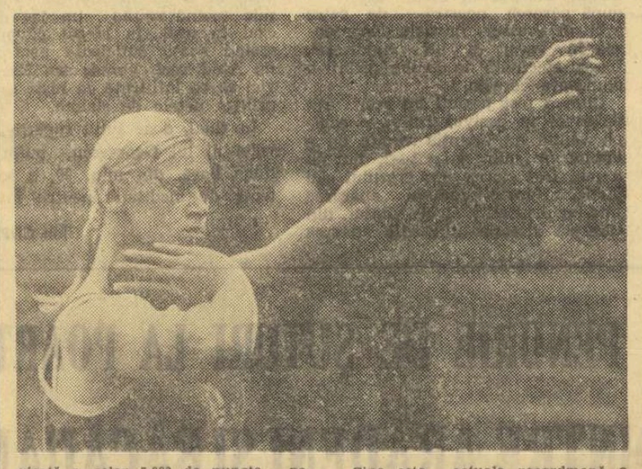

Cine este actuala recordmană a lumii în acestă probă complexă a atletismului feminin ?

Burglinde Pollak — de profesie statisticiană — este membră a clubului Vorwärts din Potsdam. Sub îndrumarea antrenorului Heinz Rieger, ea practică atletismul de 9 ani, adică de la vîrsta de 14 ani. S-a născut la 19 iunie 1951 în localitatea Altplötzin, de lîngă Potsdam. Are 72 de kilograme și o înălțime de 1,79 m. Recordmana mondială manifestă calități deosebite în probele de alergări, în special la 100 mg (13,21) și 200 m (23,70). Datorită vitezei pe care o are și rezultatul la lungime este foarte bun — 6,45 m. Dacă își va îmbunătăți rezultatul la aruncarea greutății (15,40) și la înălțime (1,74 m), trecerea „limitei" celor 5 000 de puncte nu va mai constitui o problemă. Este, de altfel, visul acestei sportive eminente din R.D. Germană.

Caleidoscop

ARUNCAREA DISCULUI CU... AMBELE MÎINI !

Cunoscutul discobol american Tim Vollmer a declarat nu de mult ziariștilor că actuala manieră de clasificare a aruncătorilor cu discul este... unilaterală, ea notînd numai rezultatele obținute cu o singură mînă ! Pentru a stabili care este cel mai bun discobol al unui concurs — a adăugat Vollmer — arbitrii ar trebui să aibă la dispoziție un regulament care să-i oblige pe sportivi să efectueze jumătate din aruncări cu o mînă și jumătate cu cealaltă.

Lansînd această originală propunere — menită să stabilească o ierarhie a „discobolilor completi" — Vollmer a început să se specializeze în aruncări cu ambele mîini, ultimele sale performanțe fiind 60,82 cu mîna dreaptă și 38,28 cu cea stîngă.

Gurile rele zic că Vollmer s-a gîndit la această modificare cu speranța că doar așa va putea deveni vreodată... campion al țării și — de ce nu ? — recordman mondial !

„SITA" GIMNASTICII JAPONEZE

Conducîndu-se după ideea că un titlu olimpic este mai greu de păstrat decît de cucerit, gimnaștii japonezi — deținătorii mai multor succese mondiale și olimpice — se pregătesc asiduu în vederea Jocurilor Olimpice de la Montreal, în cadrul unei tabere naționale găzduită de complexul sportiv din orașul Kyoto.

Fostul campion olimpic din 1964 și campion al lumii din 1966, Haruhiro Matsuda-Yamashita, actualul antrenor principal al lotului nipon de gimnastică, are la dispoziție 60 de sportivi, din care — în aprilie 1974 — va opri numai 36. Lotul redus va fi încercat apoi în cadrul unui lung și exigent turneu european, la capătul căruia — în septembrie 1974 — antrenorii se vor opri la numai 18 gimnaști.

Din acești ultimi 18 „supraviețuitori", Yamashita îi va nominaliza pe cei... 7, cu care Japonia se va prezenta la Jocurile Olimpice din 1976 ! Nu s-ar zice, că selecția japoneză nu este severă...

RECOMPENSA GAZONULUI

Administratorii bazelor sportive sînt de acord în a spune că cel mai bun gazon se găsește chiar în patria sa de origine — Anglia — iar englezii înșiși declară că cel mai bun gazon britanic se găsește pe courts-urile de la Wimbledon. Cît de bine întreținut este acest gazon se va vedea în rîndurile ce urmează. Pregătirile tehnice pentru marele turneu de tenis desfășurat aici în vara fiecărui an încep încă de la sfîrșitul iernii. Recepția gazonului, efectuată înainte de începerea sezonului, se desfășoară cu un ceremonial devenit tradițional. Comisia de primire este alcătuită din patru membri specialiști în materie. Prima și cea mai de seamă grijă este aceea ca în respectivul gazon, tuns ca peria, să nu se afle buruieni sau vreun gunoi oarecare. Conform unui vechi obicei, pentru fiecare gunoi sau buruiană găsite, administrația este obligată să plătească membrului din comisie cîte un șiling ! Acest șiling este însoțit de un document care consemnează performanța realizată de specialist de a fi găsit un gunoi în cuprinsul pajiștii verzi de la Wimbledon. Moneda se transformă astfel în raritate numismatică, al cărei preț depășește cu mult valoarea ei nominală.

„PORTARUL VIITORULUI" LA HOCHEI

Cel mai cunoscut portar canadian de hochei, Ken Dryden, nr. 1 în toate clasamentele portarilor din North Hochey League în sezonul trecut, supranumit „imposibilul", la capătul meciurilor pe care reprezentativa profesionistă a Canadei le-a susținut, în 1972, contra selecționatelor U.R.S.S., Cehoslovaciei, Finlandei și Suediei, se află în vacanță în Europa.

Ajuns la Praga, în drum spre Moscova, Dryden a fost „surprins" de ziariști la unul din antrenamentele hocheiștilor lotului național al Cehoslovaciei, urmărind cu un deosebit interes pregătirea portarilor. Înalt de un metru și 95 de centimetri și cîntărind peste 100 de kg, celebrul goal-keeper canadian a declarat ziariștilor că talia sa îl ajută foarte mult în a-i intimida pe atacanți, adăugînd că — după opinia sa — „portarul viitorului" va avea, în hochei, cel puțin... 2 metri înălțime, putînd astfel să se opună cu mai mult succes șuturilor expediate pe sus !

Un singur lucru a uitat Dryden — comentează, în glumă, ziariștii praghezi : cîte dioptrii va trebui să poarte „portarul viitorului", socotind că el însuși intră pe gheață înarmat cu ochelari de vedere avînd... șase dioptrii !

MAREA PROBLEMĂ...

Achiziționarea uriașului baschetbalist american, Mark Beckwith — „creditat" cu 2,12 m și 108 kg — ridică mari probleme în fața conducerii clubului vest-german Hamburg TB 62, a cărei echipă de baschet este una din animatoarele campionatului intern.

Jucător apreciat ca o mare speranță a baschetului de dincolo de Ocean, Beckwith s-a transferat de la Montana State University la Universitatea din Hamburg, unde intenționează să-și termine studiile de drept.

Pînă în ajunul sosirii tînărului baschetbalist (22 de ani), se părea că principala problemă căreia aveau să-i facă față, cu greu, conducătorii echipei era legată de faptul că Beckwith nu știa nici un cuvînt în limba germană, ceea ce făcea imposibilă comunicarea dintre el și ceilalți coechipieri. În momentul cînd Beckwith, a ajuns la Hamburg, s-a văzut că alarma fusese falsă, căci americanul „rupea" destul de bine nemțește... Marea problemă era cu adevărat alta ; găsirea unui... pat pe măsura lui Beckwith, care n-a încăput în nici unul din cele aflate în hotelurile din oraș !

fotbal

O BUNĂ EFICACITATE ÎN ETAPA DE IERI : 27 DE GOLURI ÎN NOUĂ PARTIDE

CRAIOVENII NU UITĂ ȘI SE... REVANȘEAZĂ

UNIV. CRAIOVA 2(1)
STEAGUL ROȘU 0(0)

CRAIOVA, 15 (prin telefon). — Festivitatea care a premers prima apariție oficială a vicecampionilor în fața înflăcăraților lor suporteri — 30 000 de spectatori la mijloc de săptămînă ! — n-a prilejuit numai înmînarea unor cupe și medalii binemeritate pentru ediția trecută a campionatului, ci și reconfirmarea încrederii în această echipă tînără, angajată viguros pe drumul afirmării.

Și primul minut a însemnat un răspuns semnat Oblemenco : „bomba" dintr-o lovitură liberă de la 18 m, respinsă în corner cu dificultate de Adamache. Steagul roșu se apără în acest început de partidă cu 10 jucători, doar Györfi rămînînd avansat (Ghergheli trimite acasă o minge chiar de la 35 m). Craiovenii se descurcă anevoios în fața unei asemenea apărări aglomerate mai ales că extremele sînt rareori bine lansate. Dar cînd au făcut-o, spectacolul a venit, a venit și golul meritat. În min. 24 Oblemenco îl deschide prin surprindere, din cădere, pe Țarălungă lansat. O cursă clasică, o centrare la fel și Niță șutează în Adamache de la numai 4 metri ! Același jucător trage din nou la numai cîteva secunde și corner. Execută Țarălungă, „cap" Bădin (schema obișnuită !) și **Bălan**, deplasat pe centru, îi răscumpără neinspirația de pînă atunci șutind în gol pe lîngă Adamache, mascat : 1—0 pentru Universitatea (min. 25).

Studenții craioveni își dau drumul la joc, în min. 33 Niță expediază un șut violent, portarul brașovean respinge cu pumnii și Bălan reia pe spate, la colț. Adamache apare, însă, unde era nevoie. Abia în ultimul minut al primei reprize Oprea este nevoit să intervină la prima fază periculoasă în careul său, plonjînd la picioarele lui Pescaru. **Oaspeții n-au șutat niciodată în această repriză pe poarta lui Oprea.**

Presiunea continuă și după pauză spre buturile brașovene, acolo unde se deplasaseră înainte de încheierea reprizei mulți suporteri craioveni avizi de gol. Se ajunge, curînd, la 9—0 la cornere pentru gazde...

În min. 56, Mateescu își ia inima în dinți și șutează spre poarta lui Oprea tare, dar imprecis.

Și în min. 59 din nou Oblemenco (vîrf, retras, creator !) îl deschide pe Niță în adîncime, cursă vijelioasă, șut peste Adamache venit la intercepție și **Bălan** doar împinge mingea în poarta goală : 2—0 !

De la centru mingea ajunge la poarta lui Oprea și Anghel șutează în bara laterală. Fază aprinsă de poartă în min. 70 : Oprea scapă mingea din mînă și Șerbănoiu trage peste poartă de la 11 m.

Și ca publicul să fie pe deplin mulțumit, este introdus în teren și achiziția de ultimă oră a studenților craioveni, Boc, mai ales că în ultima parte a partidei dinamismul scăzuse evident, formația gazdă era mulțumită de scor.

Paul SLĂVESCU

Stadionul Central ; teren bun ; timp frumos ; spectatori aproximativ 30 000. **A marcat : BĂLAN** (min. 25 și 59). **Raport de cornere 12—4. Raportul șuturilor la poartă : 17—10** (pe spațiul porții 9—3).
UNIVERSITATEA : Oprea — Niculescu, **BĂDIN** (min. 73 Boc), Deselnicu, Velea — **BALACI** (min. 63, Ștefănescu), **STRÎMBEANU** — Țarălungă, **NIȚĂ, OBLEMENCO**, Bălan.
STEAGUL ROȘU : Adamache — Anghelini, **JENEI, NAGY**, Rusu — Pescaru (min. 46 **Mateescu**), Șerbănoiu — Anghel, Cadar, **GHERGHELI**. Györfi.
A arbitrat **AL. PÎRVU** ★★★★★, ajutat la tușă de **C. Iofciu** și **Max Popescu** — toți din București.
Trofeul Petschovschi : 10
La tineret-rezerve : Universitatea — Steagul roșu 2—1 (1—1).

MECI ATRACTIV, CHIAR DACĂ A PLOUAT CU GĂLEATA!

RAPID 2(1)
F. C. ARGEȘ 1(0)

A venit tot Giuleștiul la acest meci. Și tribunele s-au dovedit a fi neîncăpătoare, pentru că un joc între Rapid și F. C. Argeș este întotdeauna atractiv, mai ales cînd echipa feroviară vine și după isprava de la Bacău. Păcat că toți acești 18 000 de spectatori au trebuit să suporte aproape 90 de minute ploaia torențială.

Și în pofida acestor condiții improprii, meciul a plăcut, căci a fost antrenant.

S-a jucat într-un ritm susținut. Fazele au alternat de la o poartă la alta, jucătorii s-au angajat într-o luptă aspră pînă la fluierul final. Uneori intrările au fost cam dure și cartonașele galbene arătate celor trei sînt justificate, după cum Neagu și Ariciu, care i-au îmbrîncit pe Barbu și, respectiv, Codrea meritau și ei măcar atîta lucru. Arbitrul Moarcăș s-a dovedit, însă, în acele cazuri șovăitor, așa cum avea s-o facă și în alte perioade, cînd a fost depășit de joc.

Rapid nu s-a impus din plecare, așa cum bănuiau cei mai mulți dintre suporterii săi. Dimpotrivă, au luat și măsuri de precauție : Savu, care avea să fie cel mai bun jucător de pe teren, s-a aflat tot timpul în preajma lui Dobrin și internaționalul piteștean a fost eclipsat. Dar, și așa, Rapid a deschis neașteptat de repede scorul. **În min. 11, Dumitriu II a recuperat o minge și a pasat, în adîncime, lui Neagu, aflat într-o dubioasă poziție de ofsaid. Tușierul Gaboș n-a semnalizat nimic, Neagu și-a văzut de treabă, l-a driblat pe Ariciu și a marcat în poarta goală : 1—0**

După aceea, Rapid se putea detașa de parteneră, dar Savu (min. 18) a ratat o intercepție la 3 m de poartă, iar Neagu, singur cu portarul (min. 26), a șutat slab și Ariciu a respins cu piciorul în corner. În min. 43 s-a petrecut o fază aparte. Jercan a centrat în careu, Neagu, venit în sprijinul apărării, a încercat să stopeze balonul, spre marginea careului de 16 m, dar a luftat și apoi mingea l-a atins mîna, comițînd un henț cu care și-a creat avantaj în a degaja balonul. Arbitrul a apreciat henț involuntar și a lăsat jocul să continue, probabil și în ideea că, oricum, mingea nu mai putea să intre în posesia argeșenilor.

După pauză, piteștenii au atacat cîteva minute mai hotărît, dar șuturile lui Troi (min. 46) și Dobrin (min. 48) au fost rezolvate in extremis de Răducanu. Apoi, după o perioadă de echilibru, Rapid și-a mărit avantajul. **Golul a avut la origine o combinație excelentă. Neagu a centrat de pe partea stîngă, în diagonală, la Dumitriu II, care a trimis, din nou, în fața porții și Savu a reluat excelent cu capul. Mingea a atins muchea barei de sus și a poposit în plasă : 2—0.** F. C. Argeș nu cedează ușor, insistă și micșorează diferența în **min. 70 cînd, în urma combinației cu Dobrin și a bîlbîielii apărării bucureștene, Troi a marcat pe jos, la colț, în poarta părăsită de Răducanu.** Pînă în final nu s-a mai întîmplat nimic deosebit, fiindcă în ciuda terenului alunecos, jucătorii n-au încercat șutul de la distanță.

Constantin ALEXE

Stadion Giulești ; teren îmbibat cu apă, alunecos ; timp : a plouat torențial ; spectatori : aproximativ 18 000. **Au marcat : NEAGU** (min. 11), **SAVU** (min. 61) și **TROI** (min. 70). **Raport de cornere : 4—4. Raportul șuturilor la poartă : 6—8** (pe spațiul porții : 3—3).
RAPID : RĂDUCANU — Pop, Angelescu, **FL. MARIN**, Codrea — Rișniță, **M. STELIAN** — Năsturescu, **DUMITRIU II**, Neagu, **SAVU**.
F. C. ARGEȘ : Ariciu — Piguiea, Barbu, **VLAD, IVAN** — Mustățea, M. Popescu — **TROI**, Roșu (min. 65 Prepurgel), Dobrin, **JERCAN**.
A arbitrat : TR. MOARCĂȘ (Brașov) ★★★, ajutat la linie de **A. Pop** și **T. Gaboș** (ambii din Cluj).
Cartonașe galbene : Mustățea, Fl. Marin, Dumitriu II.
Trofeul Petschovschi : 9.
La tineret-rezerve : Rapid — F. C. Argeș 2—2 (0—2).

CONDIȚII DIFICILE DE JOC, DAR DESTULĂ BUNĂVOINȚĂ

SP. STUDENȚESC 2(0)
POLI TIMIȘOARA 0(0)

Programarea neinspirată a acestui meci (la care s-a adăugat, ca o „circumstanță agravantă" neprevăzută, ploaia măruntă și rece care a căzut începînd cu cîteva ore înainte) a făcut ca tribunele să fie dezolant de goale, meciul desfășurîndu-se într-o atmosferă de acalmie, apăsătoare chiar, departe de așteptările față de o întîlnire între două echipe studențești.

Terenul îmbibat de apă, cu adevărate bălți pe părțile laterale, a impietat în plus asupra calității jocului, reducîndu-l — în cea mai mare parte — la o luptă oarbă pentru balon, iar orientările tactice reducîndu-se la scheme minimale, variante minore ale ideii de bază „mingea înainte, spre careu, și acolo... ce-o ieși !".

În aceste condiții, singurul element pozitiv de reținut a fost **bunăvoința ambelor echipe, efortul făcut de jucători, dorința lor de victorie.** Cu o linie de mijloc mai sudată și mai inspirată, cu un plus de variație în atac, **studenții bucureșteni au obținut pînă la urmă o victorie meritată**, în ciuda debutului de partidă care nu le-a fost favorabil.

Într-adevăr, în primul sfert de oră „Poli" a atacat mai mult și Suciu a trebuit să-și încordeze la maximum atenția la fazele din min. 8 și 10 cînd a respins șuturi puternice ale lui Pîrvu și Bungău. Cu 4 cornere nefructificate în acest interval, Poli și-a cam limitat resursele ofensive și inițiativa a trecut de partea Sportului Studențesc, rămas la cîrma jocului, cu rare întreruperi, pînă la încheierea partidei. În finalul primei părți, minutele 42—43, cea mai animată secvență a serii : de la 5—6 metri, Dașcu reia peste bară (mare ocazie de gol !), pentru ca la acțiunea de ripostă a bucureștenilor I. Constantin să nu poată ajunge mingea șutată de Lucaci prin fața porții goale !

După pauză, fundașul central M. Sandu găsește răsplata repetatelor sale incursiuni în atac. Intervenind cu capul la un balon venit de pe stînga, îl pune în dificultate pe Catona și-l obligă să boxeze, pe spate, în plasă, sus la colț. Derută la oaspeți. După două minute, Lucaci șutează de la 20 de metri, cu efect, mingea „șterge" iarba udă și Catona este învins a doua oară. Timișorenii leagă cu dificultate jocul. Deși fac eforturi, lăudabile, ei nu obțin decît un oarecare echilibru teritorial. Fazele de poartă cu cel mai mare grad de periculozitate sînt create tot de bucureșteni (I. Constantin, în min. 73, de exemplu).

Radu URZICEANU

Stadionul „23 August" : teren alunecos ; timp ploios, nocturnă ; spectatori circa 300. Au marcat : M. SANDU (min. 55), **LUCACI** (min. 57). **Raport de cornere : 6—4. Raportul șuturilor la poartă : 16—9** (pe spațiul porții 7—4).
SPORTUL STUD. : SUCIU — Tănăsescu, Kraus, **M. SANDU**, Manea — **CHIHAIA, CIOCÎRLAN**, Rădulescu (min. 72, O. Ionescu) — Lucaci, I. Constantin, **TOLEA**.
POLITEHNICA : Catona — **PÎRVU, MEHEDINȚU**, Arnăutu, Maier — Fülöp (min. 62, Chimiuc), Șchiopu — Cavalcic, Lața, **DAȘCU**, Bungău (min. 76, Dima).
A arbitrat OTTO ANDERCO (Satu Mare) ★★★★★, ajutat la linie de **V. Trifu** și **I. Catană**.
Trofeul Petschovschi : 10.
La tineret-rezerve : Sportul studențesc — Politehnica Tim. 2—0 (1—0).

A DECIS VERVA ATACULUI CONSTĂNȚEAN

F.C. CONSTANȚA 2(1)
STEAUA 1(0)

CONSTANȚA, 15 (prin telefon). — Un joc de bună factură tehnică privit în ansamblu aici la Constanța — cu cîteva interesante schimbări de conducere a partidei, cu evoluții mai mult decît semnificative ale unora dintre jucători. F.C. Constanța, recomandată de excelentul său meci din debutul campionatului, era preocupată să-l repete, acesta era gîndul jucătorilor de pe litoral înaintea începerii întîlnirii cu Steaua. La rîndul lor bucureștenii, care rataseră cît pentru cinci întîlniri în fața lui C.S.M. Reșița, doreau să puncteze mult mai eficient decît o făcuseră în startul campionatului. Prima repriză a avut mai mult caracter de studiu decît avea să fie a doua. E drept că bucureștenii, aplicînd un presing foarte strict au incomodat manevrele gazdelor și mai cu seamă ale mijlocașilor. Așa se explică de ce, deși au dominat teritorial în mod categoric, elevii lui Hașoti au realizat puține faze de mare tensiune la poarta lui Iordache. Era evident, însă, că **Vigu** manevra cu multă abilitate și că Lică deținea o vervă pe care ne-o arătase, de altfel, în partida cu Dinamo. Acești doi oameni, cei mai buni de la învingători au dat semnalul unei forțări a rezultatului în finalul reprizei și din acțiunea lor conjugată (min. 30), soldată cu un corner, exclujeanul execută cu efect și exbucureșteanul marchează dintr-o reluare spectaculoasă : 1—0 pentru F.C. Constanța.

Pînă la sfîrșit, gazdele continuă dominarea dar Steaua începe să devină ceva mai periculoasă în atac mai cu seamă prin eforturile liniei de mijloc.

Oaspeții au un start de efect în repriza secundă cînd Năstase, introdus în locul lui Szabados, inexistent în primele 45 de minute, pare dispus să-și recîștige locul în formație. La capătul a aproape un sfert de oră de superioritate, bucureștenii obțin egalarea : combinație Sătmăreanu — Pantea și **Năstase** țîșnește marcînd, cu dreptul : 1—1. Steaua continuă să fie mai mult în posesia balonului, constănțenii au momente de ezitare în apărare, dar va veni un nou gol la poarta lui Iordache, lucrat tot de Lică ; abila aripă a gazdelor centrează și **Bălosu**, inspirat intercalat în atac, reia dintr-o bucată : 2—1. De acum și pînă la terminarea partidei constănțenii vor deveni foarte activi în atac. Iordache intervenind în mai multe rînduri în mod cu totul salvator așa cum a făcut-o în min. 67 cînd a intervenit de două ori în aceeași fază foarte fierbinte, creată de Turcu și Caraman. Notăm, însă, că tentativele de contraatac ale bucureștenilor găsesc cîmp de exprimare, prin faptul că apărătorii constănțeni se avîntă mult în atac, dar nici unul dintre înaintașii lor nu mai găsește clipa de inspirație pe care a avut-o Năstase. În acest mod F.C. Constanța încheie învingătoare o partidă în care a fost mai bună decît adversara.

Eftimie IONESCU

Stadionul 1 Mai ; teren bun ; timp excelent ; spectatori 20 000. **Au marcat : VIGU** (min. 30), **NĂSTASE** (min. 57), **BĂLOSU** (min. 65). **Raport de cornere : 8—3 ; raportul șuturilor la poartă : 16—10** (pe spațiul porții : 9—4).
F. C. CONSTANȚA : Ștefănescu — Jurcă (min. 53 Turcu), **ANTONESCU**, Bălosu, Nistor — **VIGU**, Oprea (min. 68 Mihu) — **TĂNASE, MARCULESCU, CARAMAN, LICĂ**.
STEAUA : IORDACHE — Sătmăreanu, **SAMEȘ**, Smarandache, N. Ionescu — **DUMITRU, ION ION** — Pantea, Agud, Răducanu (min. 79 Dumitriu IV), Szabados (min. 46, Năstase).
A arbitrat : EM. VLAICULESCU ★★★★, ajutat la linie de **N. Moroianu** și **V. Gligorescu** (toți din Ploiești).
Trofeul Petschovschi : 10.
La tineret-rezerve : F. C. Constanța — Steaua : 3—3 (1—2).

FINAL SPECTACULOS AL PLOIEȘTENILOR

PETROLUL 2(0)
DINAMO 1(0)

PLOIEȘTI, 15 (prin telefon). — Doar cîteva minute au trecut de la fluierul de încheiere al partidei de tradiție dintre Petrolul și Dinamo și miile de spectatori se scurg spre centrul orașului. Un grup numeros de simpatizanți ai echipei ploieștene se află, însă, chiar sub fereastra biroului din care transmitem cronica și așteaptă pe **Eparu**, acest necunoscut al cărui nume a făcut astăzi ocolul Ploieștiului. Introdus în min. 56 în locul lui Țaporea, Eparu a schimbat aspectul jocului și chiar a contribuit efectiv la victoria echipei sale. Poate că este doar o apropiere întîmplătoare între momentul intrării sale pe gazonul udat de ploaie și căderea fizică a lui Dinamo. Într-adevăr, după ce începuseră jocul destul de bine și dăduseră o replică mai mult decît valoroasă formației locale, Dinamo a început să „cadă" (și asta datorită pregătirii fizice precare) după ce **Deleanu** a adus echipa sa în avantaj (min. 62). Iată că tocmai acest **Eparu** reușește egalarea cu șase minute mai tîrziu, reluînd cu un **șut senzațional** mingea primită de la Gruber în plasa lui Constantinescu. Din acest moment, Petrolul parcă e altă echipă, iar acest Eparu, venit de la Chimia Brazi, dar provenit de la juniorii Petrolului, se remarcă din nou prin cîteva combinații reușite și șuturi aplaudate. Tot din aceste momente începe să se vadă și Pîrvu. După ce trimite mingea în bară (min. 72) și prinde un „cap" periculos în min. 75, zece minute mai tîrziu semnează golul victoriei : Ciupitu șutează de la 40 m înspre poartă, **Pîrvu** stopează balonul și, nemarcat, trage năprasnic la poartă de la 20 m : 2—1.

Dar ce s-a întîmplat în restul partidei ? Ambele echipe au intrat pe teren mai întîi cu gîndul la o apărare cît mai ermetică. Dudu Georgescu este păzit de doi trei jucători ; Fl. Dumitrescu are tot timpul de partea sa un adevărat baraj ; de partea cealaltă, înaintașii petroliști sînt ceva mai liberi, iar cu timpul lipsa de marcaj din partea dinamoviștilor este tot mai vizibilă.

Datorită terenului greoi și a ploii care nu a contenit decît în repriza secundă, îngreunînd terenul și mingea, echipele s-au orientat bine și au șutat în special de la distanță.

Mircea TUDORAN

Stadionul Petrolul : teren alunecos ; timp rece și ploios ; spectatori aproximativ 13 000. **Au marcat : DELEANU** (min. 72), **EPARU** (min. 68) și **PÎRVU** (min. 85). **Raport de cornere : 5—3. Raportul șuturilor la poartă : 19—10** (pe spațiul porții : 11—2).
F. C. PETROLUL : RĂMUREANU — Gruber, Tudorie, **CRÎNGAȘU**, Ciupitu — Cozarec, **DINCUȚĂ**, Țaporea (min. 56, **EPARU**) — **CUPERMAN** (min. 72, Pisău), **PÎRVU**, Dobre.
DINAMO : Constantinescu — **DELEANU**, Dobrău, **DINU**, Lucuță — **SĂTMĂREANU II, P. RADU, NUNWEILLER VI — SĂLCEANU** (min. 88, Dascălu), Dudu Georgescu (min. 84, Custof). Fl. Dumitrescu.
A arbitrat : M. ROTARU (Iași) ★★★★★, ajutat la linie de **V. Popa** (Iași) și **V. Paladescu** (Galați).
Trofeul Petschovschi : 10.
La tineret-rezerve : F. C. Petrolul — Dinamo 1—1 (0—0)

DECIȘI ȘI MOBILI MUREȘENII S-AU IMPUS

A.S.A. TG. MUREȘ 3(3)
C.F.R. CLUJ 1(0)

TG. MUREȘ, 15 (prin telefon). — Cu ușurință s-a putut observa, încă de la început, că ambele formații au optat pentru varianta 1—4—3—3. Dar, după cum se știe, varianta adoptată de orice formație din lume nu spune nimic, totul este dinamica imprimată de jucători.

Ce s-a întîmplat, însă, la meciul de la Tg. Mureș ? Superioritatea în jocul de mijloc s-a dovedit de partea inspiratului trio **Varodi — Naghi — Pislaru**, care, de remarcat, era ajutat în fazele de construcție, cîteodată, și de Hajnal. În momentele de finalizare, însă, alături de Mureșan și Caniaro, apăreau, mereu, și Hajnal, Varodi și, mai ales, Naghi. În aceste condiții, a fost foarte logic ca după bara accidentală a lui Adam (min. 2 ; șut de la distanță peste 30 m, cu boltă, peste Nagel, mingea căzînd pe... bară), jocul să aparțină aproape în întregime, echipei gazdă care a reușit (într-o primă repriză excelentă), să înscrie trei goluri. Mureșan și **Naghi** execută în min. 10 un frumos un-doi, și ultimul înscrie printr-un șut din lateral, în colțul lung al porții clujene. În min. 25, o fază extrem de simplă, dar eficace : Varodi pasează pe extremă la Caniaro, centrare în careul mic, unde **Mureșan**, complet nemarcat înscrie, cu capul, peste Gadja.

Clujenii încearcă să iasă la ofensivă (nu înregistrasem pînă în acel moment decît două șuturi la poarta lui Nagel !), dar tot echipa gazdă se dovedește mai periculoasă. În min. 33 A.S.A. înscrie al treilea gol : Mureșan preia, pe piept, centrarea lui Hajnal, Gadja plonjează la picioare, nu reține, însă, și **Naghi** trimite în poarta goală : 3—0.

Jocul se mai echilibrează, după pauză dar e vizibil că C.F.R. nu se află într-una din zilele sale bune. Localnicii par mulțumiți, nu mai insistă decît sporadic, slăbind mult alura partidei. În ultimul minut de joc C.F.R. reușește golul de onoare, **Cojocaru** înscriind la o bîlbîială între Szölösi și Nagel.

Dumitru GRAUR

Stadionul „23 August" : teren excelent ; timp bun ; spectatori circa 10 000. **Au marcat : NAGHI** (min. 10 și 33), **MUREȘAN** (min. 25), **COJOCARU** (min. 90). **Raport de cornere 7—3. Raportul șuturilor la poartă : 22—11** (pe spațiul porții : 7—3).
A.S.A. : Nagel — Szölösi, Kiss, Ispir, **CZAKO** — Varadi, **NAGHI**, Pislaru — Caniaro, **MUREȘAN, HAJNAL** (min. 73, Grigore).
C.F.R. : Gadja — Lupu, Dragomir, Vișan, Katona — M. Bretan, **COJOCARU**, Țegean (min. 46, Penzeș) — Bucur (min. 68, G. Mureșan), Adam, **PETRESCU**.
A arbitrat : CONSTANTIN GHIȚĂ (Brașov) ★★★★, ajutat la linie de **V. Toma** și **V. Murgășan** (ambii din București).
Trofeul Petschovschi : 9.
La tineret-rezerve : A.S.A. — C.F.R. Cluj 1—2 (0—1).

DUPĂ CE OASPEȚII DESCHID SCORUL, NESTOROVICI SE DEZLĂNȚUIE...

C.S.M. REȘIȚA 4(2)
JIUL 1(1)

REȘIȚA, 15 (prin telefon). — Partidă atractivă în Valea Domanului, cu goluri multe și apariții spectaculoase (Voinea, Doru Popescu) salutate cu aplauze în formula de echipă a gazdelor. Din contră, Jiul a fost handicapată de absența lui Libardi, Tonca (accidentați) și Naghi (suspendat). Poate că lipsa mijlocașilor „de profesie" din formația oaspeților să fi determinat surclasarea lor netă în zona centrală a terenului unde Pușcaș, Beldeanu și mai cu seamă Voinea au ținut mîna ferm pe frînele jocului.

Totuși, începutul partidei îi descumpănește pe reșițeni, complexați ușor în fața apărării aglomerate și masive a Jiului. Ei caută, pe un front larg, dar fără succes, fisuri în zidul defensiv advers, se năpustesc înainte în bloc compact și pe spațiile nepăzite, un jucător abil ca *Stoian* găsește (în min. 26), ușor, poteca spre gol. Reșițenii cumpănesc o clipă lucrurile și-și strunesc „furia", păstrînd în spate, intactă, linia de fundași. În min. 32, *Nestorovici* fructifică o fază creată de Voinea și acest gol avea să-i declanșeze o poftă de a marca, pe care nu i-o mai bănuiam. El avea însă să înscrie încă trei goluri (min. 45, 49 și 67), ultimul dintr-un penalty acordat în mod greșit — după părerea noastră— de către arbitrul Szecsey, întrucît deposedarea în careu a lui Atodiresei, fusese efectuată de Gruber printr-o alunecare corectă.

Cum a fost posibil un scor atît de sever în pasivul Jiului, o echipă venită cu intenția vădită de a obține un „nul" ? La 1—2, Jiul nu a mai fost consecvent crezului său tactic. Nemențininîndu-și apărarea într-un dispozitiv strîns, masat, din care să ricoșeze atacurile adverse în propriile lor contraatacuri, jucătorii Jiului, cu gîndul la egalare, au desfăcut defensiva. Au făcut-o, însă, la o intensitate de compromis (neîndrăznind un joc de la egal la egal, în largul cîmpului), creînd spații suficiente pentru ca un Atodiresei, Voinea sau Nestorovici să se infiltreze ca niște schiori printre bețele de slalom.

În final, doar șutul superb (din vole) al lui Georgescu, puțin pe lîngă bară, din min. 90, a fost o temă de meditație pentru învinși.

Ion CUPEN

Stadionul Valea Domanului ; teren excelent ; timp frumos ; spectatori aproximativ 10 000. **Au marcat : STOIAN** (min. 26), **NESTOROVICI** (min. 32, 45, 49 și 67 — ultimul din 11 metri). **Raport de cornere : 10—3. Raportul șuturilor la poartă : 20—13** (pe spațiul porții 9—6).
C.S.M. REȘIȚA : Ilieș — Rednic, Georgevici (min. 41, Ologeanu), Kiss, **KAFKA** — Pușkaș (min. 66, Doru Popescu), Beldeanu — **ATODIRESEI, NESTOROVICI, VOINEA**, Florea.
JIUL : Ion Gabriel — Nițu, Stocker, Grama, Dodu (min. 46, Gruber) — Georgescu, Cotormani — G. Stan, Mulțescu, **ROZNAI**, Stoian.
Cartonașe galbene : Stocker.
A arbitrat Z. SZECSEY (Tg. Mureș) ★★★★, ajutat la linie de **I. Rus** (Tg. Mureș), și **T. Andrei** (Sibiu).
Trofeul Petschovschi : 9.
La tineret-rezerve : C.S.M. Reșița — Jiul 2—0 (1—0).

GAZDELE SUPERIOARE ÎN PRIMA REPRIZĂ

„U" CLUJ 3(2)
„POLI" IAȘI 1(0)

CLUJ, 15 (prin telefon). — Simpatizanții studenților clujeni care n-au asistat la acest meci au ce regreta. Prima apariție oficială a lui „U" Cluj, în actuala ediție a campionatului în fața propriilor suporteri, a coincis cu o victorie, realizată, în urma unei evoluții, în special în repriza întîi, ce a entuziasmat asistența. Clujenii au luat un start puternic, au deschis scorul în primul minut, au imprimat jocului un ritm vioi și au construit o suită de acțiuni — mai ales în repriza întîi — ce au făcut „mat" apărarea adversă. Uifăleanu, Barbu și Mureșan, susținuți în permanență de mijlocași, au combinat frumos și eficace, au șutat de nenumărate ori pe spațiul porții, iar primii doi au expediat balonul în bară, în minutele 30 și 31.

Politehnica a resimțit șocul din primul minut, replica sa fiind timidă pe parcursul primei reprize. Înaintarea n-a reușit decît rareori să înjghebeze atacuri mai periculoase la poarta gazdelor, șutînd doar odată pe spațiul porții. Dar, carențele cele mai pregnante s-au manifestat în sistemul defensiv și în special în zona fundașilor centrali care nu și-au sincronizat acțiunile.

După pauză, oaspeții au schimbat aspectul jocului, echilibrîndu-l. În această parte a întîlnirii, linia mediană a Politehnicii a declanșat multe acțiuni ofensive, însă Marica și Dănilă nu au finalizat nici una dintre ele. De asemenea și compartimentul defensiv a acționat cu mai multă vigoare, destrămînd multe acțiuni ale clujenilor.

Iată cîteva secvențe ale întîlnirii : în min. 1, **Soo** a luat o acțiune pe cont propriu, a intrat în careul advers și a șutat năprasnic, înscriind. În min. 20, primul șut pe spațiul porții expediat de înaintașii Politehnicii (autor Lupulescu). După un minut a căzut al doilea gol : Cîmpeanu a executat bine o lovitură de colț, Mureșan a luftat, iar **Uifăleanu**, pe fază, a aruncat mingea în plasă. În min. 61, Fanea a trimis balonul peste apărătorii Politehnicii, **Barbu** a sprintat și, de la 10 m, a trimis mingea în poartă, făcînd inutilă intervenția portarului Costaș. Golul oaspeților poartă semnătura lui **Romilă II** care, în min. 74, a transformat excelent o lovitură liberă de la aproximativ 25 m.

Pompiliu VINTILĂ

Stadionul Municipal ; teren excelent ; timp frumos ; spectatori aproximativ 4 000. **Au marcat : ȘOO** (min. 1), **UIFĂLEANU** (min. 21), **BARBU** (min. 61), **ROMILĂ II** (min. 74). **Raport de cornere : 8—6. Raportul șuturilor la poartă : 19—7** (pe spațiul porții : 12—3).
„U" CLUJ : Lăzăreanu — Porațchi, **PEXA**, Matei, **CÎMPEANU** — Fanea, **ȘOO** (min. 70, Naghi), **HURLOI** (min. 76, Anca) — **UIFĂLEANU, MUREȘAN, BARBU**.
POLITEHNICA IAȘI : Costaș — **HANCERIUC**, Stoicescu, Ianul (min. 77, Toacă), Micloș — **ROMILĂ II, SIMIONAȘ**, Lupulescu — Incze IV (min. 60, Ailoaie), Dănilă, Marica.
A arbitrat C. PETREA ★★★★★, ajutat la linie de **Gh. Micloș** și **D. Ghețu** (toți din București).
Cartonașe galbene : Hurloi, Dănilă.
Trofeul Petschovschi : 10.
La tineret-rezerve : „U" Cluj — Politehnica Iași 3—0 (2—0).

U. T. ARAD 1(1)
S. C. BACĂU 0(0)

PENURIE DE ȘUTURI LA POARTĂ IN „DUELUL" DINTRE ARĂDENI ȘI BĂCĂUANI

ARAD, 15 (prin telefon). — Este evident că acest început de campionat nu este de bun augur pentru U.T.A. Și în meciul cu S. C. Bacău deși au întîlnit un adversar care a alcătuit o formație improvizată, arădenii nu au reușit să cîștige partida decît cu prețul unor mari eforturi, manifestînd multiple carențe de ordin tehnico-tactic. Echipa pare debusolată, acțiunile sînt construite greoi, iar în atac nu există acel nerv necesar, mai ales în situațiile de finalizare. Așa se explică faptul că textiliștii au șutat numai de două ori pe spațiul porții, apărată de Ghiță, o dată înregistrîndu-se unicul gol al partidei care s-a datorat unei sclipiri de moment a lui **Kun** (singurul atacant periculos) care a preluat o minge pe piept și a șutat imparabil de la 16 m. În rest, faze anoste, îndelung pregătite, — fără sorți de izbîndă în fața apărării băcăuane, sobră și bine susținută de Sinăuceanu (libero în fața fundașilor centrali) și de neobosiții mijlocași Vătafu și Dutan.

Întîlnirea a început în nota unei ușoare superiorități teritoriale a gazdelor, care beneficiază de prima mare ocazie în min. 6, cînd Trandafilon luftează de la 12 m. Oaspeții se detașează prin știința regrupării colective și rapide, prin păstrarea mingii cît mai mult cu putință. În min. 14, Munteanu șutează din vole dar nu nimerește ținta. Abia în min. 23 U.T.A. beneficiază de o ocazie clară de gol, atunci cînd Popovici nu poate să trimită în poartă mingea expediată de Broșovschi de la marginea careului. A căzut golul înscris de Kun în min. 36 și ne așteptam ca gazdele să profite de moment, să forțeze majorarea scorului dar nu au reușit s-o facă și jocul a continuat la fel de lent, lipsit de spectaculozitate și bineînțeles, sărac în faze de poartă.

La reluare, în primele 10 minute s-a văzut un oarecare reviriment al arădenilor, perioadă de timp în care au și beneficiat de două bune ocazii ratate încă de Axente (min. 50 — reluare de la 6 m afară) și Kun (min. 55). De partea cealaltă, Enescu, introdus la pauză, a adus un plus de vitalitate atacului băcăuan și nu a lipsit mult ca, în min. 69, Băluță cu capul, din centrarea tînărului jucător să aducă egalarea. Pînă la sfîrșitul acestei anoste partide, mai notăm șutul lu Kun din min. 72 respins uimitor de Ghiță.

Gheorghe NERTEA

Stadionul U.T.A. ; teren tare ; timp frumos ; spectatori aproximativ 12 000. **A marcat : KUN** (min. 36). **Raport de cornere : 7—0. Raportul șuturilor la poartă : 12—6** (pe spațiul porții : 2—2).
U.T.A. : IORGULESCU — Birău, **SCHEPP, PURIMA**, Popovici — Ghiță, Broșovschi (min. 79, Munteanu) — Axente, Domide, **KUN**, Trandafilon.
S. C. BACĂU : Ghiță — Lunca, **CATARGIU, VELICU**, Volmer — **VĂTAFU**, Sinăuceanu, **DUȚAN** — Pruteanu (min. 46, **ENESCU**), Munteanu, Băluță.
A arbitrat : N. PETRICEANU ★★★★★, ajutat la linie de **A. Münich** și **A. Paraschiv** (toți din București).
Trofeul Petschovschi : 10.
La tineret-rezerve : U.T.A. — S. C. Bacău 4—1 (3—0).

Redacția și administrația : București, str. Vasile Conta nr. 16 ; telefoane : centrala 11.10.05, secția corespondenți 11.51.09, interurban 72 și 280 ; telex : sportrom buc. 180, Tiparul „I. P. „Informația", București 10.368

Biblioteca municipală Tîrgu-Mureș

În pag. a 4-a
ALTE REZULTATE ALE SPORTIVILOR ROMÂNI LA UNIVERSIADA DE LA MOSCOVA

PROLETARI DIN TOATE ȚĂRILE, UNIȚI-VĂ!

Sportul

ZIAR AL CONSILIULUI NATIONAL PENTRU EDUCAȚIE FIZICĂ ȘI SPORT

ANUL XXIX — Nr. 7507 | 4 PAGINI 30 BANI | Vineri 17 august 1973

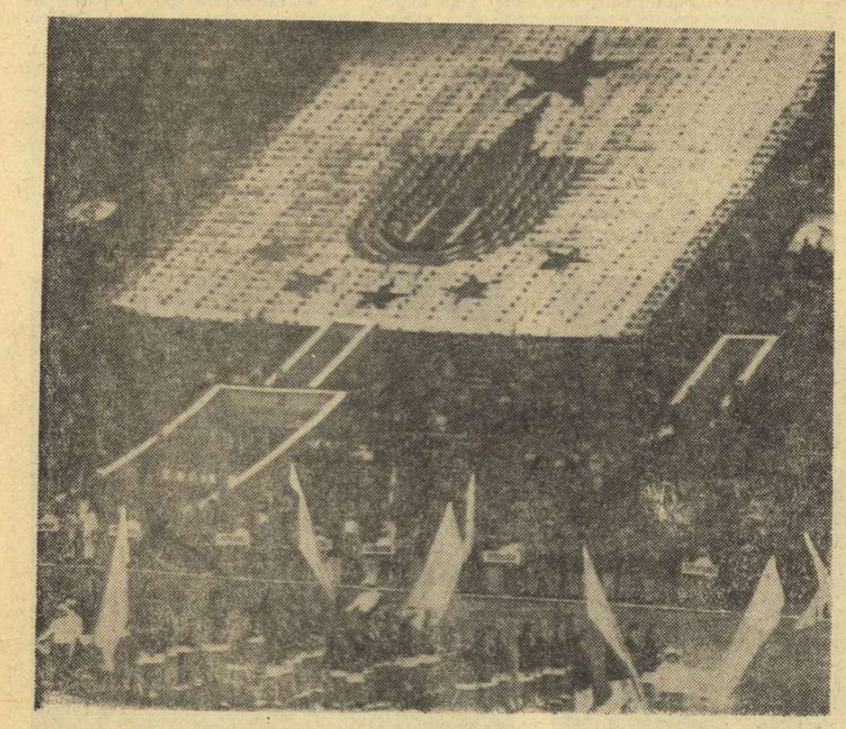

Aspect de la festivitatea de deschidere a Universiadei, ce a avut loc pe stadionul V. I. Lenin din parcul moscovit Lujniki

ASTĂZI DUPĂ-AMIAZĂ

CAPUL DE AFIȘ AL UNIVERSIADEI: DUELUL MELNIK-MENIS

Zile pline de întrecere pentru sportivii români

MOSCOVA, 16 (prin telefon, de la trimisul nostru).

Întreceri la nu mai puțin de 8 discipline figurează mîine (n.r. astăzi) pe programul Universiadei. Și cu toate că fiecare prezintă un mare interes, prin valoarea echipelor și forța concurenților angajați în dispută, este ușor de prevăzut că afluența cea mai mare de public se va înregistra pe arena centrală de la Lujniki, care găzduiește concursul de atletism. Aici se va disputa cea mai așteptată întîlnire a acestui sezon atletic, am putea spune clou-ul lui, între marele maestre ale aruncării discului, Faina Melnik și Argentina Menis.

Campioana noastră, pe care am întîlnit-o la antrenament, afișează încredere și calm. Se pare că mai emoționați și mai nervoși sîntem noi, cei care vom privi lupta...

— **Fără îndoială, a spus Argentina, va fi o întrecere foarte crîncenă. Dar, de vreme ce Menis trebuie s-o învingă pe Melnik pentru a deveni campioană a Jocurilor, apare absolut logic că și Melnik trebuie s-o întreacă pe Menis pentru a intra în posesia mult doritului titlu. Cred că este la fel de dificil pentru ambele părți. Personal nu țintesc atît un loc, cît mai ales o cifră...**

Și, desi Argentina n-a mai continuat, am înțeles din subtext că ea se referă la recordul lumii. Așadar, de la ora 17,50, să ținem pumnii pentru strălucita noastră campioană.

Numărul mare de concurenți la probele de alergări i-a determinat pe organizatori să aplice în serii un sistem de calificare mai puțin uzitat : nu după locul obținut, ci după timpul realizat. Aceasta a transformat într-un fel fiecare serie într-o mică finală. Ambii noștri concurenți de ieri Ervin Sebestyen, la 110 m garduri, și Constantin Stan,

Valeriu CHIOSE

(Continuare în pag. a 4-a)

CAMPIONATELE REPUBLICANE DE CICLISM PENTRU JUNIORI

CLUJ, 16 (prin telefon). Joi au continuat, în localitate, finalele campionatelor naționale rezervate juniorilor. Pe șoseaua care leagă comunele Luna de Sus și Buru, juniorii (mari și mici) s-au întrecut în proba de fond.

Disputa juniorilor mici a întrunit la start 49 de concurenți. Ei au concurat pe un traseu lung de 50 km. Iată clasamentul final :

1. **VALENTIN MARIN (Școala sportivă 2 București) 1 h.27:35 (m.o. 34,246 km) — campion de juniori al României ;** 2. Constantin Toader (CIBO Brașov) la 14 s; 3. Ioan Lazăr (C.S.M. Cluj) la 31 s ; 4. Traian Sîrbu (Șc. sp. 3 București); 5. Adrian Bumbac (Șc. sp. 1 București); 6. Andrei Antal (CIBO Brașov) — același timp.

59 de concurenți s-au prezentat la startul finalei juniorilor mari. Ei au avut de parcurs 80 km și disputa a fost mult mai dîrză. De altfel, o mărturie a faptului că majoritatea concurenților a fost de forțe egale este aceea că la sprintul final s-a prezentat un pluton care cuprindea 20 de rutieri. Clasamentul final arată astfel :

1. **MARIAN MARIN (Școala sportivă 1 București) 2 h.04:25 (m.o. 38,5 km) — campion de juniori al României ;** 2. Atila Telegdi (Voința Cluj); 3. Costel Vizitiu (C.S. Brăila); 4. Ion Butaru (Metalul Plopeni); 5. Gh. Șchiopu (Șc. sp. 1 București); 6. Lucian Radu (Școala sportivă 2 București) — toți același timp cu învingătorul.

Serialul întrecerilor cicliste programate la Cluj continuă vineri după-amiază cu finala campionatului republican de semifond seniori (start la ora 17,15 pe circuitul dintre stadion și hotelul Napoca) și se încheie duminică dimineața cînd au loc finalele probei de contratimp pe echipe pentru juniori.

Fr. LASZLO

MIHAI ȚIU-MEDALIE DE ARGINT LA FLORETĂ

Proba individuală masculină de floretă, începută miercuri, a continuat joi după-amiază și seara cu semifinalele și finalele. **O evoluție excelentă a avut reprezentantul nostru MIHAI ȚIU, care ocupînd locul II și cucerind medalia de argint a Universiadei, reintră în plutonul de elită al trăgătorilor lumii.**

În semifinală (au fost 3 grupe), Țiu a ocupat primul loc cu două victorii și o înfrîngere (la Makishita 5—2, la Kozsiewski 5—4 și la Papp 4—3) și s-a calificat în finală, alături de sovieticii Stankovici și Cij, japonezii Makishita și Masuoka și italianul Simoncelli.

Ultimul act al disputei a fost extrem de interesant. Țiu începe turneul cu o victorie la zero în fața lui Simoncelli, apoi îl învinge cu 5—4 pe Stankovici, instalîndu-se în frunte. El pierde însă la

(Continuare în pag. a 4-a)

PÎNĂ LA SEMIFINALA „CUPEI DAVIS": S. U. A.—ROMÂNIA

JUCĂTORII AMBELOR ECHIPE DAU NOI BĂTĂLII ÎMPOTRIVA SOARELUI ȘI A CIMENTULUI

TOMA OVICI văzut de AL. CLENCIU

● Intense antrenamente de acomodare ● Gorman sau Riessen ? ● Schimbare de tehnică pe suprafața de ciment ● Meciurile vor începe la ora 13, cînd soarele e la zenit!

SAN FRANCISCO, 16 (Prin telefon, de la trimisul nostru).

Antrenamentele continuă cu intensitate sporită. Jucătorii români și americani, care locuiesc în același hotel, se îmbarcă zilnic spre Round Hill, pentru a începe noi și noi bătălii împotriva soarelui și cimentului.

Astăzi dimineață, înainte de antrenament, am dat o raită prin San Francisco, am traversat celebrul Bay Bridge. Am pătruns în oraș. Dar — surpriză. Răcoare, ca-n miez de aprilie, la București. Din păcate, cînd am ajuns la Round Hill, soarele dogorea cu aceeași putere. Era o diferență de minimum 20 grade Celsius, pe o distanță de numai 50 km.

Antrenamentele poartă amprenta copierii jocurilor. **Ilie Năstase** a lucrat în forță, solicitînd mereu replica partenerilor săi **Viorel Marcu** și **Ionel Santei.** Apoi, pe un teren alăturat, a lucrat passing-shooturile în compania lui Hărădău. El își construiește jocul împotriva atacurilor presupuse ale tenismenilor americani, pornind de la calitățile sale cunoscute. Trebuie să vă spun că titularul nr. 2 al echipei americane nu este cunoscut încă. **Tom Gorman** și **Marty Riessen** sînt angajați într-un veritabil maraton de selecție, în care verdictul va fi dat probabil de bilanțul nenumăratelor seturi pe care le joacă.

Jucătorii români și americani se reîntîlnesc mereu în sala de mese. Ei sînt solicitați deseori de reporteri. **Stan Smith** a declarat că echipa americană este o formație unită, că această legătură sufletească s-a realizat mai ales în meciul de la București.

Pentru spectatorii care asaltează casele de bilete, meciul S.U.A. — România este în primul rînd der-

Ioan CHIRILĂ

(Continuare în pag. a 4-a)

MARGINALII LA ETAPA DE MIERCURI A DIVIZIEI A LA FOTBAL

CÎND TOATE ECHIPELE-GAZDĂ CÎȘTIGĂ...

● Atenție la forma reprezentantelor noastre în Cupele europene! ● Rapid pe drumul reconstrucției ● Mai multă grijă pentru programarea meciurilor din București

Deși programată în zi de lucru, runda a doua a maratonului fotbalistic — metaforă parcă mai potrivită acum campionatului nostru în „formula cu 18" — s-a desfășurat (cu o singură excepție de care ne vom ocupa în rîndurile de mai jos) în mijlocul unui interes general. Într-adevăr, a venit lume multă la Craiova (se putea altfel?), ca și în alte orașe provinciale, a fost arhiplin în Giulești, unde 18 000 de suporteri rapidiști au sfidat ploaia rece timp de 90 de minute.

Balonul rotund își exercită, în continuare, atracția asupra zecilor de mii de iubitori ai fotbalului din țara noastră și, iată, sub acest aspect — de loc neglijabil, al popularității de care se bucură la noi sportul rege — întrecerea divizionarelor A a demarat bine.

★

Nu-i vorbă, miercuri, în tribunele celor nouă stadioane pe care s-au desfășurat meciurile a fost bună dispoziție, echipele gazdă răsplătind, fiecare, cu cîte o victorie dovezile de fidelitate ale publicului lor. S-au bucurat, mai ales, craiovenii, atît de doritori ca favoriții lor să învingă echipa (Steagul roșu) care, în primăvară, a îndepărtat pe Universitatea de titlu, au fost, îndeosebi, fericiți reșițenii văzînd cum formația favorită își surclasează un adversar (Jiul) care conducea, la un moment dat pe tabelă.

Și, cam la fel s-au petrecut lucrurile și la Constanța, și la Ploiești, și la Arad, și în Giulești, și pe „23 August", peste tot au fost aplaudate succesele, pentru că — să admitem, cu toții, o dată în plus — victoria confortabilă sau obținută numai la limită, rămîne... victorie.

Ajunși aici cu constatările noastre, o voce interioară ține parcă să ne reaminteacă, șoptindu-ne discret un fapt și anume acela că o etapă a gazdelor pe toată linia ar fi lipsită de farmec, de poezia...

Nestorovici (C.S.M. Reșița) în echipament de culoare închisă, autorul celor 4 goluri ale echipei sale în meciul de miercuri, îl depășește pe Gruber (Jiul)

Foto : Petre FUCHS

surprizei. Să-i dăm dreptate, deși, aflați atît de aproape de startul acestei competiții, nu știm exact cît de normală poate fi victoria Petrolului obținută în dauna formației campioane, cît de scontat a fost și acest succes al Rapidului, realizat în fața uneia dintre laureatele campionatului precedent.

Și, cum pentru Dinamo și F.C.

G. NICOLAESCU

(Continuare în pag. a 3-a)

ÎN ÎNTÎMPINAREA MARII SĂRBĂTORI

REȘIȚENII PE TERENURILE DE SPORT

În cinstea marii sărbători, C.J.E.F.S. Caraș-Severin, în colaborare cu Comitetul municipal U.T.C. și Consiliul județean al sindicatelor au organizat o competiție sportivă de masă, dotată cu „Cupa 23 August". Au fost angrenați în întreceri un mare număr de muncitori din întreprinderile reșițene. S-au remarcat prin rezultatele înregistrate, I.C.M.R., C.S.R. și Compania P.C.I., precum și sportivii Filaret Avarvarei, Ion Anghel, Francisc Lemenyi, Gh. Barner, Ion Mănescu și alții, în cadrul disputelor la atletism, handbal, fotbal și orientare turistică.

D. PLĂVIȚIU-coresp.

TURISM, JOCURI SPORTIVE, AGREMENT

La Suceava, bogatul calendar competițional alcătuit de forurile locale pentru aceste zile, cuprinde **„Cupa 23 August"** la cîteva discipline sportive : volei, handbal, atletism, fotbal, tenis de masă și de cîmp și orientare turistică. În competiție, aflată în plină desfășurare, sînt cuprinși tineri din unitățile industriale ale orașului, salariați din instituții, precum și elevi aflați în vacanță. Nu mai puțin atractivă rămîne și acțiunea cu același titlu, rezervată de către organele locale de resort amatorilor de mișcare din orașul Rădăuți. La întrecerile de fotbal, șah, tenis, atletism, volei și fotbal, sportivii rădăuțeni au invitat și tinerii din localitățile rurale limitrofe. O frumoasă duminică sportivă, din care nu vor lipsi demonstrațiile de lupte — sport deosebit de agreat pe aceste meleaguri — și alte întreceri distractive va fi găzduită de către „Grădina de tir". Programe asemănătoare vor avea loc și în celelalte localități urbane ale județului Suceava, **Fălticeni, Vatra Dornei, Cîmpulung Moldovenesc.** Cetățenii vor participa, mai ales în zilele de 23, 24 și 25 august, la numeroase ieșiri în aer liber, organizate spre diferitele locuri de agrement din împrejurimi : **Ilișești, Lunca Moldovei, Mestecăniș, cabana Deia, Dumbrava Minunată, ș.a.**

C. ALEXA-coresp. județean

ATRACTIV PROGRAM COMPETIȚIONAL ȘI RECREATIV

Amatorii de sport din sectorul 8 au la dispoziție cîteva acțiuni la care pot participa în cursul acestor zile. Ieri, de pildă, la clubul **Grivița roșie** a început finala de tenis de masă a competiției dedicate zilei de 23 August. Își dispută titlul pe sector primii doi clasați în cele două serii de semifinaliști (calificați în această fază în urma ocupării primelor locuri în întrecerile pe asociații de la nivelul întreprinderilor și instituțiilor). Astăzi, au început, în sala clubului Sănătatea, semifinalele la șah ale **„Cupei 23 August"**, unde sînt înscriși 24 de cîștigători ai etapelor precedente, iar mîine, începînd de la ora 17, pe stadionul Giulești are lor finala la fotbal ce va opune formațiile **Dacia** și **Ascensorul.** Duminică, la Mogoșoaia, este organizată o duminică sportivă cu demonstrații de box și diferite întreceri distractive.

REPORTERII NOȘTRI PE TEREN, ÎN MIJLOCUL PREOCUPĂRILOR PENTRU APLICAREA PREVEDERILOR HOTĂRÎRII PLENAREI C.C. AL P.C.R. DIN 28 FEBRUARIE-2 MARTIE a. c.

LA VÎNJU MARE, SPORTUL DE MASĂ POATE CUNOAȘTE UN REVIRIMENT, DAR...

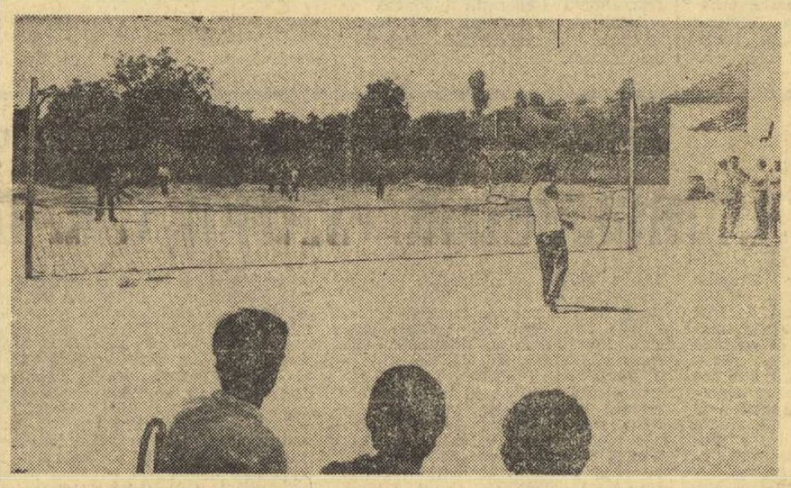

În curtea liceului din Vînju Mare s-a turnat un strat de bitum și terenul de tenis e gata. Desigur, mai e nevoie de un fileu bun, de rachete și mingi, de echipament. Dar începutul e promițător

● Un om, bun la toate ● Activitate sportivă? O cupă la volei, două crosuri și cîteva acțiuni în școli ● Profesoara inimoasă ● Gospodarii au uitat de stadion

Continuăm raidul nostru în județul Mehedinți. Am părăsit Orșova în primele ore ale dimineții. I-am mai privit odată splendida-i panoramă și ne-am luat la revedere de la frumosul oraș, promițînd, în sinea noastră, că vom mai reveni prin aceste splendide locuri.

★

În scurt timp am sosit în centrul de județ, la Drobeta-Tr. Severin, de unde, după un ceas, aveam să plecăm spre un alt oraș al plaiurilor mehedințene — **VÎNJU MARE,** unul din centrele pe care ne-am propus să le vizităm, în căutarea sportului. De data aceasta însoțitor ne-a fost **Grigore Dăncilă, secretar al Consiliului județean pentru educație fizică și sport Mehedinți.**

Vînju Mare. Un nume cunoscut nu numai de pe vremea cînd era centrul raionului cu același nume. Orășelul, cu cei 10 000 de locuitori ai săi, e așezat într-o zonă frumoasă a Olteniei, la 35 de km de Drobeta Tr. Severin, și nu departe de Dunăre, și e legat de centrul județului printr-o modernă șosea asfaltată. Oamenii de aici au diferite îndeletniciri. Ca unități mai însemnate ne-au fost prezentate Întreprinderea de industrie locală, Întreprinderea de gospodărire orășenească și alte cîteva mici ateliere ale cooperației meșteșugărești. Orășelul își schimbă însă fața odată cu noile prefaceri ale țării. Există aici un cinematograf, un frumos teatru de vară (dar pe care formațiile de teatru, sau de muzică și dansuri, din județ și din alte părți, îl cam ocolesc) un liceu, cu o clădire impunătoare, în care învață 300 de elevi și o școală generală cu 650 de cursanți.

★

Despre activitatea sportivă din Vînju Mare ne-a vorbit Gh. Carapancea, contabilul liceului și președintele asociației sportive teritoriale „Înainte". Gh. Carapancea, născut, crescut și trăit în acest oraș, este un entuziast susținător al sportului. El e și președintele asociației, și contabilul ei, și magaziner. El se interesează și de ghetele fotbaliștilor și de curățenia tricourilor. Le face pe toate și poate că de aceea era supărat că a cam fost lăsat să se descurce cum poate. Și ne-am convins că un om nu poate izbuti în atîtea probleme. Veți vedea de ce.

★

Ne-am interesat de baza materială a sportului din Vînju Mare. Ea cuprinde un teren de fotbal (aici, i se spune — stadionul orașului, dar titulatura e pretențioasă); un teren cu bitum, în curtea liceului, pe care se poate juca handbal, volei sau (ați ghicit !) tenis de cîmp. Da, și la Vînju Mare a ajuns „microbul" tenisului. Dacă pe terenul de fotbal n-am găsit nici țipenie de om, în schimb la liceu, doi băieți într-o ținută aproximativ sportivă (cu pantaloni

A. CONSTANTIN
Fotografii de **Dragoș NEAGU**

(Continuare în pag. a 3-a)

Campionatele naționale de caiac-canoe pentru juniori și tineret

CELE MAI MULTE TITLURI AU REVENIT SPORTIVILOR DE LA DELTA TULCEA

Joi, în ultima zi a campionatelor naționale de caiac-canoe pentru juniori și tineret, a fost o dimineață splendidă pentru disputele pasionante în care s-au angrenat majoritatea sportivilor. Apele liniștite ale Snagovului au constituit, ca în atîtea alte ocazii, un cadru minunat întrecerilor, iar corpul oficialilor a avut încă odată ocazia să demonstreze o competență de netăgăduit în dirijarea celui mai important concurs intern al caiacistilor și canoiștilor tineri din întreaga țară.

Ieri a fost rîndul viteziștilor să-și dispute titlurile de campioni în cele 19 probe rezervate juniorilor și junioarelor mici și mari, precum și tineretului. La ora 9, starterul zilei a doua a finalelor, fostul caiacist **Doru Bărdaș,** a dat primul semnal de plecare în cursa juniorarelor mici de la caiac simplu. **REZULTATE : K 1 — 500 m** (f II): 1. T. Vanghelie (Ancora Galați), campioană națională — 2:18,6, 2. R. Müller (U.T.A.) 2:26,6, 3. Fl. Nedelcu (Răsăritul) 2:30,3. A urmat cursa junioarelor mici în caiacul de dublu, încheiată cu succesul sportivelor de la Delta Tulcea. **REZULTATE : K 2 — 500 m** (f II) : 1. N. Buri—Oc. Cvas (Delta Tulcea) campioane naționale — 2:07,5, 2. Z. Chirilov—T. Ilarion (C.S. Brăila) 2:11,2, 3. E. Vasilenco—M. Ciumacenco (Steaua) 2:13.9. Întrecerea caiacului de patru a revenit unui alt echipaj de la Delta Tulcea, dar după o luptă mult mai strînsă cu sportivele de la Șc. sp. din Timișoara. **REZULTATE : K 4 — 500 m** (f II) : 1. Delta (P. Silai—N. Jora —E. Nenciu—Fl. Simiocencu) campioane naționale — 1:59,0, 2. Șc. sp. Timișoara 2:02,6, 3. CSS București 2:03,8.

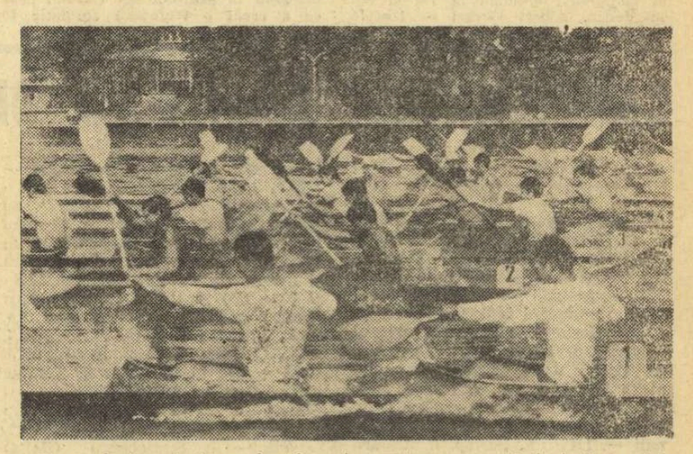

Start „furtunos" în proba de caiac patru rezervată juniorilor mici
Foto : Paul ROMOȘAN

Au urmat întrecerile juniorilor mici în probele de canoe simplu și dublu, în care sportivii de la Delta au cucerit noi victorii. **REZULTATE : C 1 — 500 m** (b II) : 1. P. Capusta (Delta) campion național — 2:13,4, 2. I. Văduva (CSS) 2:16,5, 3. Gh. Buhaciuc (Pescarul) 2:17,4. **C 2 — 500 m** (b II) : 1. Gh. Titu—I. Hapei (Delta) campioni naționali — 2:05,5, 2. A. Ivanov—S. Ivanov (Pescarul) 2:07,4, 3. V. Leonte—T. Timofti (C. S. Brăila) 2:10,6.

La ora 9,50 și-au început disputele caiaciștii. **REZULTATE : K 1 — 500 m** (b II): 1. V. Constantin

Paul IOVAN

(Continuare în pag. a 3-a)

CRAULIȘTII — PRINCIPALUL ATU AL ECHIPEI ROMÂNIEI ÎN „CUPA EUROPEI"

La sfîrșitul acestei săptămîni, cei mai buni înotători din Europa vor fi angrenați într-o competiție de mare amploare devenită tradițională. Selecționatele masculine și feminine din 22 de țări ale continentului, împărțite în trei grupe valorice, își vor disputa „Cupa Europei" aflată la cea de a treia ediție. În programul competiției sînt trecute toate cele 29 de probe olimpice, fiecare țară avînd dreptul să înscrie cîte un singur sportiv într-o cursă.

La actuala ediție țara noastră va fi reprezentată doar în întrecerile masculine. Reprezentativa României face parte din grupa secundă alături de formațiile Olandei, Spaniei, Italiei, Cehoslovaciei și Bulgariei. Pe baza clasamentului final — se atribuie 7 p pentru locul I, 5 p — locul II, 4 p — locul III ș.a.m.d. — formația cîștigătoare va promova în grupa A, unde actualmente evoluează reprezentativele **R. D. Germane, U.R.S.S., R. F. Germania, Franței, Suediei, Angliei, Ungariei** și **Poloniei**, iar ultima clasată va retrograda în grupa C.

Înotătorii noștri participă pentru a treia oară la „Cupa Europei". În 1969 (ediție inaugurală cîștigată de R. D. Germană), echipa română a evoluat în grupa B, la Varșovia, fiind la un pas de calificare în primul eșalon: **1. Spania 133 p, 2. Polonia 101 p, 3. ROMÂNIA 97 p. 4. Italia 91 p, 5. Iugoslavia 80 p, 6. Cehoslovacia 75 p, 7—8. Austria și Finlanda 44 p.** Doi ani mai tîrziu (Cupa a revenit formației Uniunii Sovietice), la Torino, sportivii noștri au ocupat locul IV tot în grupa B: **1. Anglia 137 p, 2. Olanda 121 p, 3. Italia 103 p, 4. ROMÂNIA 84 p, 5. Cehoslovacia 80 p, 6. Iugoslavia 66 p, 7. Austria 53 p.**

Recent învingătoare la Balcaniadă, reprezentativa masculină a țării s-a deplasat de la Dubrovnik direct la Bratislava, făcînd o escală la Belgrad. O călătorie dificilă a cărei oboseală se adaugă eforturilor făcute timp de 4 zile pentru a învinge în cea mai disputată ediție a întrecerilor balcanice. Dacă cei 11 înotători români vor reuși să recupereze și să se afle în condiții optime de concurs, echipa lor are șanse de a se impune în fața Cehoslovaciei și Bulgariei, urmînd să lupte, alături de Spania, Olanda și Italia pentru un loc fruntaș.

Șansele cele mai mari de a puncta substanțial le au tot crauliștii. **Oprițescu** 54,3 (100 m), **Slavic** 1:59,1 (200 m), **Almer** 4:16,5 și 16:52,5 (400 m și 1 500 m), cît și ștafetele de 4×100 m (3:39,0) sau 4×200 m (8:08,5) au ajuns la performanțe de bună valoare continentală. De evoluția lor depinde în cea mai mare măsură situarea echipei pe un loc cît mai bun în clasamentul final.

Antrenorii noștri așteaptă evoluții superioare — a se citi recorduri personale — și din partea lui **Octavian Resler** (în apropierea celor 69 de secunde la 100 m bras), **Dietmar Wetterneck** (cifre sub 2:16,0 și 4:50,0 la 200 și 400 m mixt) și **Ion Miclăuș** (sub 60 de secunde la 100 m delfin).

Într-o convorbire telefonică cu antrenorul federal **Aurel Urmuzescu** am aflat că echipa se află de marți noaptea la Bratislava și ea va beneficia de două zile de odihnă. **„Forma sportivilor este bună și fiecare dintre ei dorește să se afirme într-o întrecere cu adversari mult superiori celor de la Dubrovnik. Ei știu că de acest ultim examen depinde și selecția lor în lotul ce ne va reprezenta la C.M. și nu mă îndoiesc că se vor strădui din răsputeri pentru a întări frumosul succes de la Balcaniadă. Dacă ștafetele vor realiza noi recorduri, iar fiecare sportiv va concura cel puțin la nivelul performanței optime, avem șanse de a ne clasa în primele trei locuri".**

Formația care ne va reprezenta la Bratislava: SÎMBĂTĂ: 100 m liber — **Oprițescu**, 100 m spate — **Horvat**, 100 m bras — **Resler**, 100 m delfin — **Miclăuș**, 400 m liber — **Almer**, 4×100 m mixt — **Nuțeanu, Resler, Miclăuș, Slavic**, 200 m mixt — **Wetterneck**, 4×100 m liber — **Oprițescu, Vițelariu, Miclăuș, Slavic**; DUMINICĂ: 200 m liber — **Slavic**, 1 500 m liber — **Almer**, 200 m spate — **Horvat**, 200 m bras — **Hempel**, 200 m delfin — **Almer**, 400 m mixt — **Wetterneck**, 4×200 m liber — **Slavic, Oprițescu, Miclăuș, Almer. (a. v.)**

TINERII ÎNOTĂTORI ROMÂNI AU CÎȘTIGAT (118—106) ÎNTÎLNIREA CU BULGARIA

În ciuda faptului că s-au disputat pe o ploaie torențială, întrecerile din prima zi a întîlnirii internaționale de înot **România — Bulgaria** s-au soldat cu cîteva rezultate de bună valoare. Tinerii sportivi români au luptat cu multă ambiție, reușind să cîștige 13 probe și să stabilească 6 noi recorduri naționale. **Rezultate tehnice:**

COPII A: 100 m liber (b): Oncescu (R) 62,3, 3. Gheorghiev (B) 62,5; 100 m liber (f): Pănulescu (R) 68,5, Sasceva (B) 70,3; 200 m spate (b): Habetler (R) 2:28,8, Smilenov (B) 2:34,4; 200 m spate (f): Lilkova (B) 2:45,6, Horvath 2:49,3; 100 m delfin (b): Aleksandrov (B) 67,5, Lucaciu (R) 68,0, 100 m delfin (f): Vasiliade (R) 1:13,0, Derilova (B) 1:18,5; 100 m bras (b): Avramcev 1:19,6, Simion (R) 1:21,6; 100 m bras (f): Hoțescu (R) 1:24,5, Boneva (B) 1:26,7; 400 m liber (b): Stavrev (B) 4:36,2, Svetz (R) 4:36,3 — **record**; 400 m liber (f): Pănulescu (R) 5:16,8, Trjaskova (B) 5:24,3; 4x100 m mixt (b): Bulgaria 4:38,1, România 4:42,2 — **record**; 4x100 m mixt (f): România 5:06,8 — **record**, Bulgaria 5:14,4.

COPII B: 100 m liber (b): Neagrău (R) 65,2, Tumanov (B) 66,3; 100 m liber (f): Sankeva (B) 70,5, Nișulescu (R) 71,4; 200 m spate (b): Doncev (B) 2:43,3, Kamili (R) 2:47,1; 200 m spate (f): Vlăsceanu (R) 2:39,9 — **record**, Gheorghieva (B) 2:51,6; 100 m delfin (b): Tumanov (B) 73,0, Meder (R) 75,3; 100 m delfin (f): Sankeva (B) 1:15,3, M. Georgescu (R) 1:15,3; 100 m bras (b): Szabo (R) 1:23,4, Raicev (B) 1:26,3; 100 m bras (f): Anastasescu (R) 1:25,5 — **record**, Jurukova (B) 1:28,1; 400 m liber (b): Tumanov (B) 4:52,9, Neagrău (R) 5:01,3; 400 m liber (f): A. Georgescu (R) 5:24,8, Vladimirova (B) 5:26,2; 4x100 m mixt (b): Bulgaria 5:02,7, România 5:06,2 — **record**; 4x100 m mixt (f): România 5:06,8 — **record**, Bulgaria 5:29,8. După prima zi sportivii români conduc cu 58—54.

Sportivii români au dominat și întrecerile din reuniunea a doua, cîștigînd întîlnirea cu scorul de 118—106. Rezultatele în numărul nostru de mîine.

C.E. de juniori la polo

DUPĂ UN MECI DRAMATIC, ROMÂNIA ȘI R.F. GERMANIA AU TERMINAT LA EGALITATE (5—5)

DUISBURG, 16 (prin telefon). La numai cîteva ore după partida cu Ungaria (actuala deținătoare a titlului), echipa de juniori a **României** a susținut partida decisivă pentru calificarea în turneul final al C.E. de polo. Reprezentanții noștri au întîlnit de această dată redutabila formație a **R. F. Germania.** La capătul unui meci dramatic, cele două echipe au terminat la egalitate: 5—5 (2—0, 1—3, 1—0, 1—2).

Conduși cu 2—0 și 5—3, juniorii români au găsit de fiecare dată resurse să echilibreze scorul pe tabela de marcaj. Mai mult chiar, în final, echipa țării noastre s-a aflat în superioritate numerică, dar **Mirea** a ratat o șansă unică de victorie. De subliniat că în timp ce gazdele au înscris 3 goluri din superioritate numerică și cîte unul din 4 m și din acțiune, cadeții români au realizat 4 goluri din acțiune și unul din penalty.

Cele 5 puncte ale formației române au fost marcate de **Răducanu** 2, **Cocora** 1 și **Teodorescu** 2 (unul din 4 m). **Răducanu** a fost cel mai bun om al selecționatei. În revenire de formă — portarul **Spinu**, eare a apărat și o lovitură de la 4 m.

În urma acestui rezultat echipa țării noastre păstrează șanse de calificare în turneul final, aceasta depinzînd de rezultatele pe care le va înregistra în partidele următoare cu **Suedia** și **Grecia.** Poloiștii vest-germani mai au de jucat cu **Grecia** și **Ungaria.** Alte rezultate: U.R.S.S. — Iugoslavia 5—4; Ungaria — Grecia 9—2; Spania — Anglia 10—3.

ADNOTĂRI LA CAMPIONATUL DE MOTOCROS

Pregătirea tehnică și calitatea mașinilor — imperative ale creșterii viitorilor performeri

Cea mai plăcută impresie lăsată de campionatul național de motocros, recent încheiat, a fost — fără doar și poate — numărul mare de participanți la clasele rezervate juniorilor și posesorilor de motorete. Prezența la start, spre deosebire de edițiile anterioare, a numeroși debutanți, marchează strădania antrenorilor de a depista noi elemente, iar opțiunea federației de specialitate de a include în programul campionatului — în pofida greutăților generate de lipsa mașinilor corespunzătoare și a pieselor de schimb necesare — probe pentru tineret, a avut darul să contribuie la formarea viitorilor performeri. Urmărind de-a lungul celor 8 etape evoluțiile celor mai tineri alergători, am observat cum o serie de juniori și posesori ai motoretelor „Mobra" progresează văzînd cu ochii de la un concurs la altul. **Ernest Mülner, D. Zainea, D. Ardeleanu, I. Lăncrănjan** (motoretele „Mobra") **Gh. Oproiu, T. Isac, Eduard Lucaci** și... marele ghinionist al campionatului, **Gh. Barbu**, urmărit de defecțiunea mecanică aproape în fiecare etapă (la juniori) — sînt numai o parte dintre concurenții care se anunță ca motocrosiști de nădejde.

Făcînd bilanțul disputelor, nu putem ignora unele dificultăți constatate de-a lungul campionatului, de natură să îngreuieze procesul de creștere a cadrelor de perspectivă. Dacă tinerii menționați s-au impus atenției, remarcîndu-se prin execuții tehnice corecte, în schimb cei mai mulți concurenți nu au progresat pe măsura posibilităților lor reale. Aceștia nu stăpînesc încă tehnica virajelor, pun frîne inutile (uneori pe iarbă și cad), nu aleg terenul, unii au o poziție necorespunzătoare în șa, iar alții n-au spiritul de observație necesar evitării busculadelor. Explicația acestor carențe trebuie căutată în insuficienta preocupare a cadrelor tehnice pentru îmbogățirea bagajului de cunoștințe tehnice și mecanice ale elevilor lor. Afirmăm, fără teama că vom exagera, că unii antrenori sau instructori nu au prelucrat cu acești tineri nici măcar regulamentul campionatului, deoarece la începutul competiției o serie de juniori n-au cunoscut semnalele arbitrului principal sau clauzele după care se alcătuiesc clasamentele.

În încheiere, o problemă extrem de importantă pentru dezvoltarea acestei ramuri a motociclismului, mult gustată de marele public: **calitatea mașinilor de concurs.**

Campionul motoretelor „Mobra", **Ernest Mülner** (14 ani) și alți reprezentanți ai asociației Torpedo din Zărnești au concurat pe mașini cu un randament sporit de funcționalitate. Inginerul **Dorul Opincă**, șeful grupei de proiectări a motoretei, ne spunea că uzina din Zărnești poate produce mașini mai competitive, cu un plus de rezistență și viteză pe teren accidentat. Ne facem ecoul tuturor secțiilor de performanță din țara noastră care așteaptă cu nerăbdare să cumpere astfel de mașini, atît de necesare tinerilor dornici să intre pe poarta motociclismului de performanță.

Traian IOANIȚESCU

Ernest Mülner *(Torpedo Zărnești) — campionul „Mobrelor" pe anul 1973.*

Gheorghe Oproiu (Poiana Cîmpina) — campionul juniorilor pe anul 1973. Foto: St. CIOTLOȘ

DE AZI, LA „TINERETULUI",

SĂRITORII JUNIORI LUPTĂ PENTRU TITLURILE DE CAMPIONI

Amînate din cauza întîlnirii dintre selecționatele Bucureștiului și Varșoviei, finalele campionatelor naționale de sărituri în apă se vor desfășura, totuși, la datele prevăzute inițial, deoarece amintita întrecere internațională a fost contramandată (federația poloneză de specialitate a anunțat, în ultimul moment, imposibilitatea deplasării sportivilor).

În consecință, interesantele dispute ale tinerilor „zburători artiști" vor începe chiar astăzi și vor continua sîmbătă și duminică, la ștrandul Tineretului, la aceleași ore: 9,30 și 17. Astăzi vor avea loc salturile de la trambulina de 1 m, mîine cele de la trambulina de 3 m (băieții) și de la platformă (fetele), iar duminică cele de la platformă (băieții) și de la trambulină (fetele).

Principalii favoriți ai campionatelor sînt Sorana Prelipceanu, Angela Popescu, Gerhard Fabich și Alexandru Bagiu, săritori care ne-au reprezentat cu cinste țara la campionatele balcanice de la Zagreb, încheiate de curînd.

REPORTAJ ÎN TABĂRA PENTATLONIȘTILOR

ÎN FAZA ACUMULĂRILOR PENTRU C.M. DE LA LONDRA

Cînd am plecat spre Ștrandul Obor, unde mi se spusese că am să găsesc la antrenamentul de înot pe pentatloniștii lotului național, soarele se... lupta din greu să spintece norii denși ce ne-au adus pentru prima oară aminte că vara este totuși pe sfîrșite... Nu cumva antrenamentul fusese amînat pentru o zi mai puțin răcoroasă? Nu era exclus să bat drumul degeaba, dar o presimțire tainică îmi spunea că acești băieți tenace, obișnuiți să înfrîngă rigorile și capriciile vremii, acești sportivi bravi, ocoliți prea nemeritat de publicitatea ce li s-ar cuveni, sînt în stare să facă antrenamentul și pe ploaie, la o adică. Așa cum o imagine mai veche de pe Clăbucet mi-i aducea în memorie cu busturile goale făcînd obișnuitul program de pregătire fizică, într-o dimineață de iarnă geroasă de crăpau pietrele, cînd alți colegi de-ai lor, sportivi, nu îndrăzneau să părăsească intimitatea călduroasă a cabanelor pînă ce soarele nu mai înmuia gerul tăios și pătrunzător. Bănuiala nu s-a dovedit fără temei. Erau acolo, pregătiți să înfrunte apa rece și... cronometrul antrenorului pentru proba de înot, Tiberiu Munteanu. Au constatat fără cel mai mic gest de împotrivire instinctivă că apa nu e chiar potrivită pentru înot și, după puține clipe de acomodare cu ambianța bazinului, s-au lansat pe culoarele albastru-verzui pentru „încălzire". **Dumitru Spîrlea, Albert Covaci, Constantin Călina** și **Marian Cosmescu,** cei patru componenți ai lotului național, parcă se amuză schimbînd la fiecare cîțiva metri stilul de înot. La concursuri, însă, craulul este... sfînt. Cu cronometrul în mînă, antrenorul le dă apoi startul în seriile de „două lungimi de bazin", repetate de cîte 3 ori. În pauza de cîteva secunde dintre fiecare „sută", cei patru sînt nerăbdători să-și audă timpii realizați. Spîrlea — deși îl talonează permanent pe fostul înotător, recordmanul și campionul național la 100 și 200 m delfin, Albert Covaci — izbește uneori nervos cu palma în șiragul despărțitor al culoarelor. Pare nemulțumit de timpul realizat și izbucnește: **„Nu prea mă ascultă mușchii. Nu știu ce se întîmplă"...** La capătul a 6 lungimi de bazin, vine o pauză de 5 minute în care se controlează pulsul, apoi băieții se relaxează plutind leneș, parcă în virtutea principiului lui Arhimede, bat din palme pentru a se mai încălzi. Numai Călina nu-și poate stăpîni un ritm trepidant al dinților, care-i amuză pe colegii săi, opriți o clipă să-l asculte. Rîd cu toții cu poftă, în mijlocul bazinului scăldat acum de soarele care și-a făcut o breșă largă în vălul norilor.

În pauza următoare, mă alătur grupului de supraveghetori ai antrenamentului. Prof. Tiberiu Munteanu, un interlocutor agreabil, oferă detaliile necesare în legătură cu pregătirea la înot a pentatloniștilor aflați în pragul celei mai mari competiții a lor, campionatele mondiale de la Londra: **„După cele 6 concursuri internaționale puternice, la care au luat parte de la jumătatea lui mai încoace** — ne precizează d-sa — **băieții aveau nevoie de o nouă perioadă de acumulări în vederea C.M., căci în scurtele pauze dintre competițiile la care m-am referit nu aveam timp să lucrăm pentru rezistență, ci mai mult pentru menținerea formei. Sînt mulțumit de modul serios cu care sportivii privesc pregătirea. Dacă în primăvară au existat unele îndoieli — generate de nerăbdarea lor în obținerea rapidă a unor rezultate bune, corespunzătoare muncii considerabile pe care o depuneau — pe parcurs starea de nervozitate, neîncrederea, decepțiile (mai ales la Călina și Spîrlea) au dispărut, pe măsură ce performanțele ieșeau la iveală. Așa s-a ajuns ca pentru prima oară, echipa noastră să cîștige, într-un concurs internațional, înotul. Aceasta se datorează îndeosebi faptului că Spîrlea a făcut mari progrese și la această ramură, mergînd la egalitate cu Covaci, ceea ce a creat o frumoasă emulație în pregătirea celor doi. Pînă la plecarea spre Londra, am certitudinea că toți cei trei care fac deplasarea vor obține timpii stabiliți în programul nostru de pregătire: Spîrlea (3,37 pe 300 m), Covaci (3,25), Călina (3,50), ceea ce dă dreptul la punctaje superioare cifrei de 1 000 (primii doi putînd obține cu mult peste). Nu știu în ce stadiu se găsesc cu pregătirea la celelalte discipline ale pentatlonului: călărie, scrimă, tir și cros, însă înotul nu va fi o probă deficitară la C.M. Oricum, programul pregătirilor pe ramurile pentatlonului mi se pare bine corelat. Ceea ce lipsește băieților în această perioadă decisivă a pregătirii (ca de altfel întotdeauna), este un microbuz care să-i scutească de drumuri obositoare în diversele locuri afectate pregătirii: Calea Plevnei (călărie), Stadionul „23 August" sau Floreasca (scrimă), Tunari (tir), Obor (înot), Călugăreni (cros). Este prea mult pentru niște sportivi care și așa fac o muncă de Sisif. Nu înțeleg de ce nu li s-a dat măcar un loc de pregătire cum ar fi Dinamo, unde sînt condiții pentru antrenament la 4 probe: înotul, tirul, crosul și scrima"...**

Ca medic al lotului, dr. Liviu Cariadi punctează din cînd în cînd discuția cu observații de specialitate dar și din sfera organizatorică. Astfel, aflăm că în preajma mondialelor, lotul de pentatlon nu dispune de un masor, mai mult decît necesar, iar uneori nici alimentația nu corespunde volumului mare de muncă cerut de antrenamente. Despre componenții lotului, are numai lucruri bune de spus: o ireproșabilă viață sportivă, capacitate de efort foarte bună (și mai cu seamă Spîrlea, care a mers crescendo de la concurs la concurs, obținînd în ultimele trei peste 5 000 puncte, deci rezultate care-i permit intrarea între primii 10 în lume la individual), seriozitate și ambiție în pregătire.

La capătul antrenamentului, în careul de ași ai pentatlonului modern, în care Marian Cosmescu (rezerva terțetului ce va pleca la Londra) este cel mai vorbăreț, încerc să surprind gîndurile băieților înainte de marea competiție. Covaci se scuză ca fiind mai nou în rîndul pentatloniștilor, încercînd să evite discuția, dar după cîteva momente se angrenează serios. Călina parcă rușinat de a nu putea spune că la C.M. sînt speranțe la medalii, prevede totuși o clasare în orice caz bună pentru echipă și pentru Spîrlea la individual. **„Scrima** — remarcă acesta din urmă — **este proba cea mai dificilă. Nu sîntem la nivelul sportivilor maghiari, deoarece nu dispunem de un antrenor al nostru, așa cum au alții. Și, din păcate, scrima are o importanță deosebită, întrucît este singura probă în care se acumulează puncte în detrimentul adversarului. La celelalte, punctajul este hotărît de cronometru și de precizia fiecărui concurent"...**

Covaci aduce amănunte interesante în legătură cu pregătirea celor mai buni pentatloniști ai lumii la această ramură, argumentînd succesele lor prin faptul că au la dispoziție exclusivă unii dintre cei mai buni antrenori de scrimă...

La despărțire, am notat intenția celor ce ne vor reprezenta la „mondialele" de seniori de a continua cu același sîrg pregătirile și de a face tot ce le stă în putință ca de la Londra să ne sosească vești cît mai îmbucurătoare despre comportarea lor... Le-am promis pentatloniștilor, aceiași care cu doi ani în urmă ne aduceau de la campionatele lumii la juniori primele medalii ale pentatlonului românesc, că vom mai reveni pe bazele sportive unde își desfășoară preparativele, înainte de îmbarcarea pentru Anglia...

Aurelian BREBEANU

CAMPIONATELE NAȚIONALE DE CAIAC-CANOE

(Urmare din pag. 1)

(Delta) campion național — 2:01,9, 2. D. Dumitriu (Ancora) 2:05,4, 3. Fl. Stănia (Constructorul Timișoara) 2:08,6. **K 2 — 500 m** (b II): 1. N. Caminetschi — S. Caminetschi (Delta) campioni naționali — 1:52,6, 2. Gh. Roșiu—I. Sisu (Constructorul Hunedoara) 1:54,4, 3. St. Hazilov—M. Moșoiu (CSS) 1:55,8. **K 4 — 500 m** (b II): 1. Șc. sp. București (Gh. Ionescu — S. Ionescu — A. Diaconu — I. Dumitru) campioni naționali — 1:42,7, 2. Șc. sp. Timișoara 1:44,1, 3. Pescarul 1:44,7.

Junioarele mari au avut în caiacista Silvia Moldovanu o lideră de necontestat. REZULTATE: K 1 — 500 m (f I): 1. S. Moldovanu (CSS) campioană națională — 2:15,6, 2. D. Chirilov (Pescarul 2:21,7, 3. C. Ioniță (Portul) 2:21,8. **K 2 — 500 m (f I):** 1. A. Roh—P. Simion (Delta) campioane naționale — 2:03,6, 2. A. Orlov—A. Tiganov (Pescarul) 2:05,4, 3. E. Varady —A. Rădiță (Șc. sp. Timișoara) 2:13,6. **K 4 — 500 m** (f I): 1. Steaua (V. Ilioiu—E. Perijoc—D. Buri—A. Ignatenco) campioane naționale — 1:52,4, 2. Delta 1:55,1, 3. CSS 1:57,3.

Disputele canoiștilor „mari" au fost interesante, atractive și s-au încheiat cu succesul scontat al sportivilor de la Delta (la simplu) și Steaua (la dublu). **REZULTATE: C 1 — 500 m** (b I): 1. Gh. Lungu (Delta) campion național — 2:16,9, 2. P. Finanțu (Șc. sp. Buc.) 2:22,7, 3. D. Oancea (Olimpia Buc.) 2:26,0. **C. 2 — 500 m** (b I): 1. S. Tarmac —T. Antonov (Steaua) campioni naționali — 2:01,3. 2. A. Ungureanu —M. Dincă (Dinamo)) 2:03,0, 3. I. Gavrilov—Gh. Simiocenco (Delta) 2:03,4.

Caiaciștii „mari" au oferit întreceri extrem de dinamice, cu schimbări de lideri în timpul curselor, mai ales în probele de dublu și patru. La simplu, **R. Șofran** nu a avut contracandidat. **REZULTATE: K 1 — 500 m** (b I): 1. R. Șofran (CSS) campion național — 2:00,4, 2. S. Petcu (C.S. Timișoara) 2:07,8, 3. C. Petcu (CNU Buc.) 2:09,7. **K 2 — 500 m** (b I): 1. S. Matache—Fl. Drăgan (Portul Brăila) campioni naționali — 1:50,1. 2. St. Popa—P. Ignatenco (Delta) 1:50,3, 3. R. Filipov—C. Piteșteanu (Delta) 1:51,6. **K 4 — 500 m** (b I): 1. UTA (N. Roșca—R. Moise—A. Mihalache —I. Szekely) campioni naționali — 1:39,2, 2. Olimpia București 1:40,4, 3. Șc. sp. București 1:41,4.

Probele de tineret au adus la start caiacistele, care s-au întrecut pe distanța de 500 de metri și caiaciștii și canoiștii, care au avut de parcurs 1000 de metri. **REZULTATE: K 1 — 500 m** (f) 1.M. Cosma (Delta) campioană națională — 2:13,8, 2. M. Ivanov (Steaua) 2:14,5, 3. N. Nichitov (Steaua) 2:15,9. **C 1 — 1000 m** (b): 1. I. Negrea (Portul Brăila) campion național — 4:53,6, 2. C. Dinu (Olimpia Buc.) 4:56,7, 3. I. Lisov (Pescarul) 4:58,8. **K 1 — 1000 m** (b): 1. N. Eșianu (Olimpia Buc) campion național — 4:15,1, 2. P. Malihin (Pescarul) 4:15,4, 3. Gh. Ivan (Steaua) 4:15,6.

Clasamentul pe cluburi. 1. Delta Tulcea 155 p, 2. Pescarul Tulcea 107 p, 3. Steaua 88 p, 4. Șc. sp. Buc. 77 p, 5. CSS Buc. 68 p, 6. C.S. Brăila 67 p. **Tineret:** 1. Steaua 42 p, 2. Delta 25 p, 3. Olimpia Buc. 18 p. 4. Pescarul 15 p, 5. CNU Buc. **12 p, 6. Portul Brăila 10 p.**

DIN VIAȚA SECȚIILOR

LA METALUL BUCUREȘTI, DIN 30 DE CANOTOARE — 15 ÎN LOTURILE REPREZENTATIVE!

Despre secția de schif a clubului Metalul București ne propusesem să scriem de mai mult timp și iată că acum, după finalele campionatului republican al copiilor și juniorilor, avem acest prilej. La sfîrșitul competiției am discutat cu tînărul antrenor Constantin Cătescu care ne spunea, cu evidentă și firească amărăciune, că sportivele de la Metalul n-au putut obține de această dată decît un titlu republican, deși aveau planificate trei. Una dintre canotoarele de bază — Marinela Ghiță — se accidentase cu puțin înainte de debutul întrecerilor și, din această cauză, două dintre echipajele din care făcea parte n-au mai putut concura, deși candidau cu șanse apreciabile la primele locuri.

Noi nu vrem să ne referim, însă, la evoluția canotoarelor de la Metalul București în această competiție, ci la rezultatele lor constant bune în sezonul actual, la ascensiunea permanentă înregistrată de această secție în canotajul românesc. Vom începe, firesc, cu ...începutul pregătirilor pentru sezonul 1973...

Antrenorii Stelian Petrov și **Constantin Cătescu** (acesta din urmă venit la Metalul abia din luna noiembrie a anului trecut) și-au început munca pentru sezonul din această vară de mult timp. Ei au orientat secția spre ramere și, după multe selecții și pregătiri, au păstrat un număr de 30 de sportive foarte tinere. Interesant ni se pare faptul că această secție este fără discuție cea mai tînără din țară (avînd o medie de vîrstă de numai 18 ani și jumătate), în care cea mai „bătrînă" schifistă are... 20 de ani!

Antrenamentele intense, desfășurate iarna la bac, iar vara la cocheta bază de la Herăstrău, au făcut însă ca vîrsta sportivelor din secție să nu mai conteze în obținerea unor rezultate bune și iată că în prezent, după trei campionate naționale (de fond, pe ambarcațiuni mici și de juniori), sportivele de la Metalul au la activ trei titluri republicane, și un loc III în campionatul pe echipe. În plus, este de notat faptul că exact jumătate dintre sportivele secției sînt cooptate în loturile reprezentative! În prima garnitură a țării, care va participa peste puțin timp la C.E. de la Moscova, sînt incluse 8 schifiste de la Metalul: **Cornelia Neacșu, Marinela Ghiță, Mariana Cîrnu, Aurelia Marinescu, Iuliana Balaban, Valeria Avram,** precum și cîrmacele **Elena Vasilescu** și **Maria Șoneriu.** În același timp, alte 7 sportive fac parte din reprezentativa de tineret a țării, acestea fiind **Paulina Sacalov, Axinia Sacolic, Gabriela Bondar, Elena Mihalache, Victoria Rusen, Ecaterina Decu** și **Olimpia Balaci.**

Toate aceste sportive sînt deja cunoscute și apreciate în canotajul nostru și nu puține dintre ele chiar peste hotare. Să nu uităm însă că în secție mai sînt încă 15 schifiste, la fel de tinere, la fel de pasionate și de dornice de afirmare. Firește, și ele vor să obțină rezultate tot mai bune, iar antrenorii Stelian Petrov și Constantin Cătescu, fac totul pentru a le ajuta să atingă cele mai înalte culmi ale sportului de performanță.

La secția de canotaj academic a clubului Metalul, se muncește intens, cu pasiune și dăruire, cu seriozitate și renunțări, căci numai în acest fel au putut fi obținute rezultate atît de bune într-un timp relativ scurt.

Horia ALEXANDRESCU

NOUTĂȚI PRIVIND VIITOAREA ACTIVITATE A RUGBY-ULUI

Federația română de rugby a luat o serie de hotărîri privind activitatea competițională ediția 1973/1974. În cele ce urmează vi le aducem la cunoștință:

● **Campionatul republican de rugby începe la 23 septembrie,** urmînd a se prelungi pînă la 16 decembrie cînd se va disputa etapa a XI-a. Etapele a XII-a și a XIII-a urmează să se joace (dacă timpul va permite) în cea de a doua jumătate a lunii decembrie sau în primăvara anului 1974.

● Tot în această toamnă se va desfășura o altă mare competiție dotată cu **Cupa Federației române de rugby,** la care vor lua parte echipele de divizie A și **din care vor lipsi — obligatoriu — jucătorii selecționați în loturile naționale.** Jocurile din cadrul acestei întreceri se vor desfășura în perioadele în care reprezentativa națională va avea de susținut meciuri intertări sau campionatul republican va fi întrerupt din cauza pregătirilor lotului.

Echipele participante la Cupa Federației române de rugby — din divizia A — vor fi împărțite în trei serii, cîștigătoarele respective urmînd a lua parte în zilele de 14 aprilie, 2 mai și 5 mai 1974, la un turneu final. Dar iată ce formații participă la competiție: **SERIA I (C.S.M. Sibiu, Universitatea Timișoara, Știința Petroșani, Agronomia Cluj); SERIA A II-A: (Dinamo București, Grivița Roșie București, Politehnica Iași, Rulmentul Bîrlad și Vulcan București); SERIA A III-A: (Steaua București, Sportul studențesc București, Farul Constanța, Gloria București și Chimia Năvodari).**

Întrecerile din cadrul Cupei Federației vor începe în ziua de 19 august (pentru seriile a II-a și a III-a) și 26 august (pentru seria I).

● Formația **Știința Petroșani** va întreprinde între 1 și 15 septembrie un turneu în Franța.

● F.R.R. a luat măsura — pentru întărirea disciplinei în cadrul jocurilor primei divizii — ca **echipele ce vor avea 3 jucători eliminați... să piardă, automat, un punct în clasament.** Echipa care va avea terenul suspendat din motive disciplinare nu va putea să-și susțină jocurile **decît pe un alt teren, situat la cel puțin 60 km distanță de sediul său.**

● Între jucătorii transferați de la o echipă la alta în această vară amintim de: **Nicolescu Mihai** (de la Dinamo la **Sp. studențesc**), **Bidirel C.** (Gloria — **Gr. Roșie**), **Chihaia N.** și **Dulvăr N.** (C.S.M. Suceava, respectiv Vulcan — **Agronomia Cluj**), **Zafiescu I.** și **Ioniță Fl.** (Știința Petroșani și C.S.M. Sibiu — **Steaua**), **Roibaș R.** (Sp. studențesc — **Dinamo**), **Dinu C.** și **Bărgăunaș S.** (Știința Petroșani — **Grivița Roșie**), **Tufeanu I.** (Vulcan — **Știința Petroșani**), **Moroianu C.** (Precizia Săcele — **Chimia Năvodari**), **Leciu V., Tudor F., Moraru F., Grosu T., Ebu C.** (toți de la Farul — **Chimia Năvodari**). Cu un an carantină: **Constantin I** (Dinamo — **Farul**), **Veluda P.** și **Leșanu G.** (Grivița Roșie — **Sp. studențesc**). În situații speciale **Ene, Ceaușu** (de la Universitatea Timișoara) și **Motrescu** (Politehnica Iași) care au terminat studiile și nu au optat încă pentru nici un club.

din toate sporturile

BASCHET. Ediția a VIII-a a campionatului balcanic de junioare începe astăzi în Bulgaria, la Silistra, cu participarea echipelor României, Iugoslaviei și Bulgariei. Cele șapte dispute precedente au fost cîștigate de Bulgaria (1966, 1967, 1968, 1969 și 1970), România (1971) și Iugoslavia (1972). Din lotul român fac parte, printre altele, Corina Colțescu (Șc. sp. Pitești), Maia Cuțov (Șc. sp. Ploiești), Mariana Andreescu (Voința București), Mirela Trică (Șc. sp. Constanța), Ilona Cvatal (Crișul Oradea), Maria Nazarie (Lic. 35 București). La întreceri, care vor dura pînă duminică, participă junioare născute în 1957 și mai mici. ● PERIOADA DE TRANSFERĂRI a început ieri și se va încheia în ziua de 15 septembrie. Vor fi luate în considerație numai cererile însoțite de toate actele solicitate de regulamentul de transferări.

HANDBAL Începînd de astăzi și pînă duminică, la Brașov, se desfășoară un interesant turneu internațional de handbal feminin. La întreceri — care sînt organizate de A.S. Rulmentul în colaborare cu C.J.E.F.S. Brașov și dotate cu „Cupa Eliberării" — vor participa următoarele formații: **I.E.F.S. București,** campioana țării, **Rulmentul Brașov, Textila Buhuși, Vojdovaț Belgrad, Chimia Făgăraș** și **Voința Sf. Gheorghe.** Turneul se va desfășura după un sistem fulger, cu meciuri de două reprize a cîte 20 de minute. Precizăm că trei dintre cele șase formații care participă la această competiție se vor alinia, începînd din 26 august, la startul „Cupei României", întrecere rezervată divizionarelor A ● Formația masculină **Independența Sibiu** a întîlnit zilele trecute echipa cehoslovacă **Banik Karvina,** de care a dispus cu 21—17 (10—8). ● La invitația clubului S.K. Magdeburg (R.D. Germană), proaspătă divizionară masculină **A, S.C. Bacău** va efectua un turneu de trei jocuri în țara prietenă. Prima partidă a băcăuanilor va avea loc joi 23 August la Magdeburg ● Astăzi după amiază, începînd de la ora 17.30 și duminică, de la ora 10, terenul **Voința** din Capitală găzduiește dubla întîlnire amicală de handbal masculin dintre formațiile **Voința București** și **Spartakus Budapesta.**

TIR CU ARCUL Zilele acestea s-a desfășurat, în stațiunea Sovata, tradiționala competiție **„Cupa Eliberării"** ajunsă la a XVI-a ediție. Întrecerile au fost de un bun nivel tehnic și la ele au participat aproape 100 de arcași din Tg. Mureș, Satu Mare și Petroșani. Cu acest prilej, trăgătorii din Tg. Mureș au stabilit două noi recorduri republicane, prin **T. Kaszonyi,** la probele de 1x70 și 2x70 m cu 297 p (v.r. 280 p), respectiv, 552 p (v.r. 547 p). Iată cîștigătorii probelor: **T. Kaszonyi** (PTTR Tg. Mureș) 2073 p, la dublu **FITA, Gabriela** Szendrei (Voința Satu Mare) 1722 p, la arcuri **speciale, V. Tămaș** (Paringul Petroșani) 940 p, la arcuri standard, **Tereza Preda** (Sănătatea Tg. Mureș) 683 p la junioare **și V. Dabija** 682 p, la juniori. ● La Cluj, au început întrecerile campionatelor naționale ale seniorilor. La confruntarea pentru titlurile de campioni ai țării **participă** arcași din Tg. Mureș, Petroșani, Satu Mare, București, Cluj și alte localități.

TIR La Cluj, pe poligonul din Parcul Babeș-Bolyai, începe azi o importantă competiție la probele de pușcă (standard și aer comprimat) rezervată tinerei generații de trăgători — **„Criteriul juniorilor"** ediția 1973. Probele de pistol — sport și aer comprimat — se dispută la Brașov.

BOX Printr-o scrisoare adresată **Federației** române de box, col. R. H. Russell, președintele A.I.B.A., anunță **contramandarea oficială a proiectatului „campionat mondial", ce urma să se țină la New York.** Eșuarea proiectului se datorează opoziției federațiilor europene și africane, urmată de o măsură firească a susținătorilor financiari ai „variantei New York", care și-au retras fondurile... ● După turneul din România și înainte de a se înapoia în America, echipa de tineret a Statelor Unite a disputat un meci și în compania unei formații similare din Italia. În piața centrală a micii localități Roccamonfina, în fața a 12 000 de spectatori, **echipele Italiei și S.U.A. au terminat la egalitate: 5—5.** Este interesant de remarcat faptul că oficialii italieni nu l-au recunoscut **„junior" pe mijlociul Fickling, vedeta echipei americane, pentru că este născut în 1953.** Victoriile oaspeților au fost obținute de Hess, Tuttle, Bennett, Shields și Leonhard. ● Între 17 și 21 august se desfășoară la Eger (Ungaria) un turneu internațional la care participă și boxerii români: **Alexandru Turei, Ibrahim Faredin, Vasile Ivan, Pavel Nedelcea, Gheorghe Ilie, Valeriu Filip, Ion Siliște** și **Ilie Dascălu.** Echipa este însoțită de antrenorul Iosif Mihalik. ● Recent, o selecționată a asociației sportive Motorul Arad a întreprins un turneu în R. D. Germană, disputînd două meciuri cu puternica formație Traktor Schwerin, de care a fost învinsă de fiecare dată. Din formația bănățeană a făcut parte și reșițeanul **Pavel Nedelcea,** care și-a făcut astfel reintrarea internațională, cîștigînd ambele întîlniri cu partenerii din R.D.G.

INOT. Ultima întrecere de amploare cu caracter republican debutează astăzi în Capitală. Timp de trei zile, bazinul Dinamo va găzdui campionatele naționale ale juniorilor. Cele 29 de probe au fost repartizate în 6 reuniuni: în fiecare dimineață, de la ora 9, serii de calificare, iar după-amiaza, de la ora 18, finala. Printre participanți: **Radu Vrînceanu, Tudor Furtunescu** — campioni balcanici la juniori, **Camelia Hoțescu** — campioană balcanică la junioare și senioare, **Minola Vasiliade, Karin Parutsch** — campioane balcanice la junioare etc,

AGENDA ACTIVITĂȚII SPORTIVE DE MASĂ

CONSTRUCTORUL PLOIEȘTI — ASOCIAȚIE SPORTIVĂ FRUNTAȘĂ

În ultima vreme asociația sportivă a constructorilor ploieșteni s-a făcut remarcată, la nivelul orașului, prin cîteva interesante acțiuni. Iată cîteva dintre ele :

„Cupa Constructorul" la șah, care s-a bucurat de o numeroasă participare, cele mai bune rezultate fiind obținute de **Mihai Ștefănescu, Petre Modolanu, Iosif Lazăr, Manole Anghel, Valentin Zolotco, Ilie Robert** și alții.

● **Un concurs de tenis de masă**, deschis muncitorilor constructori care locuiesc la căminele Băgeni. Evoluțiile unora dintre sportivi, printre care **Vasile Matei, Marin Nedelcu** și **Petre Popescu** (ocupanți, în ordine, ai primelor trei locuri) au fost urmărite cu deosebit interes de către sute de colegi de muncă.

● **Întreceri de fotbal** între echipele diferitelor șantiere de locuințe. Au participat formațiile: **Ploiești vest, Ploiești centru, Stația utilaje și transport, secția de producție industrială.** Echipa constructorilor de la șantierul Ploiești vest a cîștigat trofeul, învingînd în finală formația colegilor de la utilaje, cu scorul de 3—2.

Fl. ALBU

INTENSĂ ACTIVITATE SPORTIVĂ ÎN SECTORUL V

„Cupa campionilor asociațiilor sportive" din sectorul V al Bucureștilor este inițiativa recentă a Consiliului respectiv pentru educație fizică și sport. Iată cîteva amănunte: ea este deschisă tuturor amatorilor de handbal și volei din întreprinderile și instituțiile de pe raza sectorului și este concepută să cuprindă, mai întîi, întreceri în care să fie angrenate formațiile secțiilor, atelierelor, schimburilor sau serviciilor de la nivelul unităților economice. După stabilirea campioanelor pe asociație, va începe confruntarea dintre ele pentru desemnarea celei mai bine pregătite formații pe întreg sectorul, la cele două discipline. Competiția se află în plină desfășurare. **(Rd. T.)**

CONCURS DE ORIENTARE TURISTICĂ LA MIERCUREA CIUC

În organizarea Comisiei județene de turism-alpinism Harghita și în colaborare cu asociația sportivă Steaua roșie din localitate, a avut loc, în pădurea Șuta, o competiție de orientare turistică la care au participat atît sportivi începători, cît și avansați. Iată cîștigătorii: **individual, avansați:** I. Zolan (b) și **Elisabeta Kedveș** (f); **individual, începători:** I. Nijika (b); Adriana Lado și Maria Birta (f). Pe echipe, trofeul pus în joc a fost cîștigat, atît la începători, cît și la avansați, de către formațiile asociației sportive **Steaua roșie.**

V. PAȘCANU-corespondent

„CUPA RECOLTEI ARGEȘENE"

În 8 comune din județul Argeș s-au întrecut 16 echipe de fotbal sătești, pentru calificarea în semifinalele **„Cupei recoltei argeșene"**. Meciurile au fost atractive și au fost urmărite de numeroși locuitori ai satelor și comunelor gazde. Iată rezultatele: Vlădești — Domnești 2—3, Rociu — Bogați 4—1, Hîrsești—Mioșl 1—3, Lerești — Rucăr 4—1, Călinești — Boteni 1—0, Valea Iașului — Poenari de Argeș 3—2, Băiculești — Cocu 9—1,Bradu — Valea Ursului 5—3. Turneul final va avea loc în zilele de 23 și 24 august.

Ilie FEȚEANU — coresp. jud.

CONCURSURI... INTERBLOCURI LA ORADEA

C.J.E.F.S. Bihor a organizat în perioada vacanței o inedită competiție polisportivă la atletism, handbal, volei și fotbal, rezervată elevilor și tinerilor din cvartalul de blocuri „23 August". Întrecerile se desfășoară pe terenurile de la „Sanțul cetății", unde, de curînd, au fost amenajate noi spații destinate sportului. Echipele sînt alcătuite pe criterii de vîrstă, la băieți și fete. Începută pe 15 august, competiția va lua sfîrșit luna viitoare.

Ilie GHIȘA-coresp. județean

fotbal

CÎND TOATE ECHIPELE-GAZDĂ CÎȘTIGĂ...

Urmare din pag. 1)

Argeș ziua primelor jocuri în competițiile europene nu-i prea departe, n-ar fi rău ca rezultatele negative de miercuri să declanșeze în rîndul echipelor respective un „mic proces de conștiință". **„Am făcut totul în perioada de pregătire ?", „Dară după aceea...",** ar fi, iată, întrebări care „rezolvate" din timp ar avea darul să ocolească alte surprize (mai neplăcute) în întîlnirile de reprezentare, nu numai a culorilor clubului, cu Crusaders Belfast și Fenerbahce din Istanbul.

În această privință, se pare că Universitatea Craiova a folosit perioada de întrerupere mai rațional, lîngă rezultatele bune obținute de echipa lui Cernăianu și Oțet stînd mărturie, în acest sens, și aprecierile antrenorului federal Robert Cosmoc, observator la meciul studenților craioveni cu Steagul roșu: **„Pentru momentul actual** — ne spunea el — **echipa are un bun potențial de luptă, stă bine în teren, este conștientă de forțele ei. Cu trio-ul Strîmbeanu—Niță—Balaci, antrenorul Cernăianu și-a asigurat, de pe acum un mijloc de echipă tenace și clarvăzător, un bun cîștigat și pentru celelalte linii cu care colaborează eficient".**

Să sperăm că viitorul va confirma cele spuse de Robert Cosmoc.

★

Cîteva cuvinte ale comentariului nostru se cuvin rezervate Rapidului. Nu pentru actualul loc fruntaș pe care-l ocupă în clasament — întrucît, după numai două etape e prematur să lăudăm liderul — ci pentru comportarea ei de pînă acum, cu care și-a surprins plăcut suporterii. Echipa care încheiase atît de penibil trecuta ediție a Diviziei A, care traversa, pînă nu de mult, o perioadă critică și sub aspectul efectivului de jucători, este, acum, singura formație a campionatului care o totalizat maximum de punctaj. Este un prețios capital moral pentru „alb-vișinii", un suport și pentru alte (în continuare) succese.

Eliberat, acum, de sub greaua povară a incertitudinilor de tot felul, antrenorul Macri poate să-și ducă, în liniște la îndeplinire, așa cum a promis, opera de clădire a unei echipe redutabilă, fruntașă în campionatul intern, competitivă și peste hotare. Nu de alta, dar nu trebuie uitat faptul că, în mai puțin de doi ani, predecesorul său, antrenorul Bazil Marian, a reușit în Giulești remarcabile performanțe : echipa pregătită de el a cucerit „Cupa României" în 1972 și s-a clasat de două ori consecutiv în suporteri această a doua etapă a constituit-o jocul programat pe „23 August" între echipele Sportul studențesc și Politehnica Timișoara. Numai vreo 300 de spectatori (da, ați citit bine, trei sute !) s-au încumetat să ia drumul, la acea oră de seară, spre marele nostru stadion. Nu numai ploaia îi oprise acasă — cum au motivat unii — ci, mai ales, programarea meciului în nocturnă, la foarte puțin timp (45 de minute) după terminarea jocului din Giulești, unde iubitorii fotbalului din Capitală urmăriseră partida Rapid —F.C. Argeș.

În „Giulești" au fost, este drept aproximativ 18 000 de spectatori. La un eventual cuplaj însă al acestor două partide pe stadionul „23 August", la ore rezonabile, ar fi venit, sîntem siguri, incomparabil mai mulți.

Poate că, pe vitor, comisia de competiții a federației de specialitate va interveni, cu mai multă eficiență, în programarea partidelor din Capitală. Altfel, echipele noastre divizionare A se vor mai afla în neplăcuta situație de a evolua uneori în fața ... tribunelor goale !

Un aspect din meciul Sportul studențesc — Politehnica Timișoara : Ciocîrlan șutează dar Catona va respinge balonul
Foto : Dragoș NEAGU

DE LA O FRUMOASĂ INTENȚIE LA UN FORMALISM DĂUNĂTOR

În vara aceasta forul de specialitate a elaborat cîteva măsuri noi în scopul saltului valoric al fotbalului nostru. Printre ele și prevederea ca **„echipele de Divizia B să înceapă partidele cu cel puțin un junior (născut după 1 august 1955)".** Imperativul acesta, primit cu oarecare rezerve la început, oferă un larg cîmp de afirmare elementelor talentate și cîștigul noii prevederi va fi apreciat la adevărata sa dimensiune abia peste doi-trei ani cînd juniorii de astăzi, „aruncați" în focul luptei aspre din eșalonul secund, vor „ataca" pozițiile supreme ale fotbalului nostru cu un rodaj important. Sigur, imaginea aceasta poate rămîne o simplă utopie, dacă valoroasa idee de promovare a juniorilor talentați va fi tratată cu formalism, așa cum pare că este tratată, cel puțin după prima etapă de campionat. Și argumentele nu sînt greu de găsit, e suficientă o privire sumară peste formațiile celor trei serii ale Diviziei B, pentru a înțelege ceea ce nu mai trebuie demonstrat. Pentru că, prima duminică a Diviziei B oferă exemple care trădează foarte vizibil o anumită mentalitate, nu numai riscantă, dar și conservatoare. Duminica aceasta, echipele diviziei secunde au respectat regulamentul și au început partida cu un junior adevărat, dar acesta a fost mai mult un act formal, pentru că, în cele mai multe cazuri, juniorul a fost un element de sacrificiu. De exemplu, la Bușteni, oaspeții (C.S.U. Galați) schimbă juniorul (Rădulescu) în... minutul 2, cu un experimentat (Crăciunoiu). Gazdele scot și ele juniorul lor (Crețu) peste opt minute, introducîndu-i pe Sovăială (24 de ani) ; la Călărași, Bogatu (Celuloza) iese în minutul 15 fiind înlocuit cu Nicolescu (23 de ani) ; la Moinești, Voican (Petrolul) este sacrificat în min. 18, în timp ce oaspeții (Metalul Plopeni) își mențin juniorul (Mușat).., 29 de minute ; gălățenii de la Oțelul nu așteaptă să vadă ce poate tînărul Giușca decît 10 minute, cum procedează și antrenorul de la U. M. Timișoara cu talentatul Geapană ; Imireanu, un fotbalist de 16 ani de la Vulturii Textila Lugoj, este adus pe banca rezervelor după numai 8 minute de joc, tinerii de perspectivă de la Autobuzul (Mîrea), Metrom (Șiscă) și Flacăra Moreni (Gruia) fiind găsiți... necorespunzători (din moment ce au fost înlocuiți !) după numai un sfert de oră de joc. Și exemplele se pot dubla, dacă nu și tripla, înmulțind, însă, firește, și nedumeririle noastre.

Nu credem că mai sînt necesare exemple pentru a dovedi că frumoasa intenție a federației este tratată cu un formalism aproape total. Și acei antrenori care, cum bine îl definea prof. Costinescu (Știința Bacău), **„vor scoate la încălzire 11 jucători de cîmp, pentru a înlocui imediat juniorul impus de regulament"**, uită în primul (și importantul !) rînd că „mutilează" moralul acestor adolescenți talentați care visează ascensiunea. Și mai uită că, operînd din primele minute o rocadă care se vrea strategică, pierderea este mai mare decît cîștigul presupus, pentru că nici cel tînăr nu poate fi rulat (și el va fi obligatoriu în fiecare partidă), iar una din înlocuirile ce pot fi impuse de vreo accidentare este anulată din start.

Să notăm, totuși, că au existat și cazuri fericite, cînd juniorii au jucat duminică întreaga partidă, unii chiar bine și foarte bine (**Antofie** — C. S. Tîrgoviște ; **Rebegilă** — Mureșul Deva ; **Toth** — Olimpia Satu Mare, **Moraru** — C.F.R. Timișoara, **Stef** — Minerul Cavnic și alții), și să sperăm că exemplele pozitive nu vor mai fi în viitorul imediat elemente de excepție. Pentru că n-ar servi nimănui un astfel de joc cu jumătățile de măsură !...

Mircea M. IONESCU

LA VÎNJU MARE, SPORTUL DE MASĂ POATE CUNOAȘTE UN REVIRIMENT, DAR...

(Urmare din pag. 1)

de stradă, desculți) jucau tenis, urmăriți de ați zece prieteni. La zestrea bazei sportive se mai adaugă terenurile de volei, handbal și fotbal ale asociației Victoria, dar care pot fi utilizate doar de un număr restrîns de tineri.

Despre activitatea propriu-zisă, ni s-a spus că s-au organizat crosurile „Femina" și „8 Martie", că cinci echipe de volei, de băieți (I.I.L., I.G.O., Învățămînt, Știința și Victoria) participă la competiția dotată cu „Cupa 23 August"; că echipa de fotbal „Înainte" participă în campionatul județean. De asemenea asociația Victoria are o formație de fotbal în județ și una de handbal. Pentru fotbal, în general, echipamentul e corespunzător. În schimb, în ceea ce privește tenisul, sînt probleme. Cînd directorul liceului prof. Grigore Gogiu, un entuziast susținător al activității sportive, l-a întîlnit pe secretarul C.J.E.F.S., i-a cerut cîteva mingi sau rachete. Dar organul județean nu are posibilitatea să onoreze cererea, după cum nici de cumpărat nu prea se găsesc.

După cîte ne-am dat seama, pentru activitatea sportivă a masei de tineri din oraș, lucruri mari nu s-au realizat, sportul rămînînd încă un deziderat neîmplinit la Vînju Mare. Se pare că nu există nici suficient interes pentru aceasta, ca să nu mai vorbim de pasiune, din partea organelor locale, mai ales a Consiliului popular. Ce frumos arată curtea primăriei ! Este o adevărată grădină. Dar ce contrast este între ea și stadionul orașului, aflat la cîteva sute de metri. Terenul de fotbal arată ca un drum de țară, pista de alergări nu-și mai poate arăta fața de sub buruieni, iar gardul se dărîmă. Poate că primarul orașului, tov. Gh. Dumitru, va trece odată și pe acolo ca să vadă cum stau lucrurile. Oricum, din partea factorilor ce răspund de viața orașului, oamenii, tineretul din Vînju Mare așteaptă un sprijin concret și în dezvoltarea sportului, în amenajarea bazelor sportive. La Vînju Mare sportul de masă poate cunoaște un reviriment. Dar, e nevoie de inițiativă, de spirit organizatoric și gospodăresc. La Vînju Mare sportul nu trebuie dat uitării. Hotărîrea de partid privind dezvoltarea sportului de masă și de performanță e valabilă și aici, iar pentru organele cu atribuții în sport, chiar obligatorie. Poate că mîna de gospodar se va face simțită peste tot unde există un teren de sport, iar pasiunea tinerei profesoare de educație fizică de la școala generală, Valeria Suciu, venită de pe băncile Institutului pedagogic de educație fizică din Oradea, nu va mai fi un caz singular, în organizarea unor activități utile.

În loc de concluzii: La Vînju Mare activitatea sportivă e departe de a fi satisfăcătoare (atît pe planul organizării competițiilor de masă, cît și a bazei materiale), părere ce a fost împărtășită și de însoțitorul nostru, Grigore Dăncilă, secretar al C.J.E.F.S. Mehedinți. Să sperăm că măsurile concrete ce se impun nu vor întîrzia.

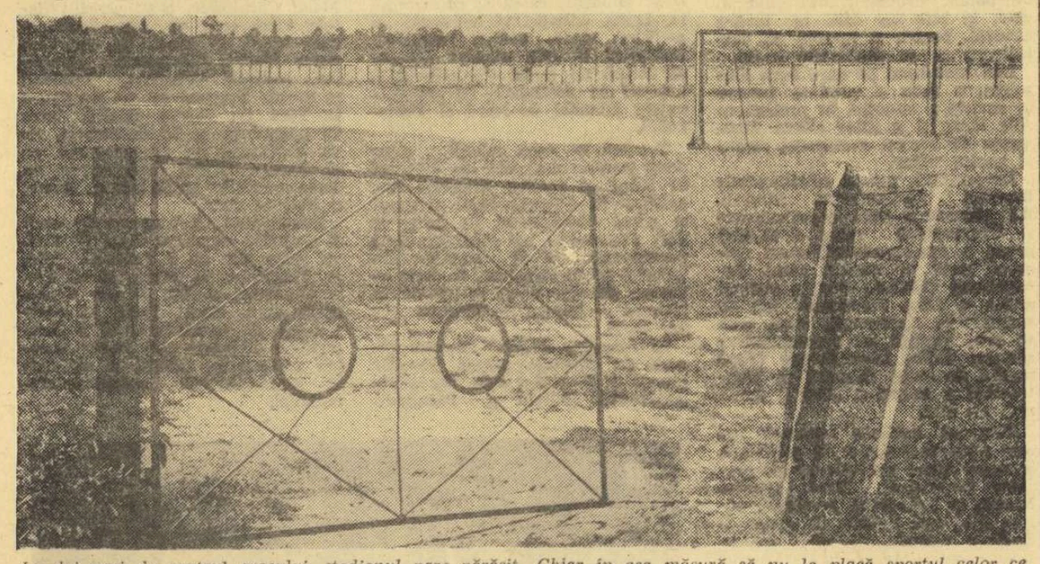

La doi pași de centrul orașului, stadionul pare părăsit. Chiar în așa măsură să nu le placă sportul celor ce au datoria să sprijine această activitate, încît să lase stadionul să se distrugă ?

ECHIPA DE TINERET A ARMATEI R.P.D. COREENE, ÎN TURNEU ÎN ȚARA NOASTRĂ

Echipa de tineret a armatei R.P.D. Coreene va întreprinde un turneu de 3 jocuri în țara noastră. În primul meci, ea va întîlni mîine, cu începere de la ora 10, pe stadionul *Steaua*, formația de tineret-rezerve a clubului militar bucureștean. La 22 august, oaspeții vor juca cu cîștigătoarea ultimei ediții a *Cupei României, Chimia Rm. Vîlcea*, urmînd ca ultima partidă a turneului să o susțină la 24 august, cu un adversar încă nedesemnat.

PROGRAMUL MECIURILOR DE DIVIZIA A DIN CAPITALĂ

Cele două partide programate duminică în Capitală în cadrul etapei a treia a Diviziei A se vor desfășura după cum urmează:

stadionul Dinamo, cu începere de la ora 17: *Dinamo — A.S. Armata Tg. Mureș;*

stadionul 23 August, începînd de la ora 18,45: *Steaua — U.T.A.*

CASSAI LA CHIMIA RM. VÎLCEA

A primit drept de joc imediat pentru Chimia Rm. Vîlcea jucătorul Cassai, care, în sezonul trecut, a activat în cadrul echipei F. C. Argeș.

ARBITRII ETAPEI A III-a A DIVIZIEI A

STEAUA — U.T.A. : **N. RAINEA** (Bîrlad) — la centru, N. Mogoroașe și Al. Ene (ambii din Craiova).

DINAMO — A.S.A. TG. MUREȘ : **N. CURSARU** — la centru, M. Marinciu și M. Moraru (toți din Ploiești).

„POLI" TIMIȘOARA — „U" CRAIOVA : **V. PĂDUREANU** — la centru, C. Manușaride și S. Stăncescu (toți din București).

JIUL — F. C. CONSTANȚA : **GH. POPOVICI** — la centru, V. Roșu și I. Urdea (toți din București),

„POLI" IAȘI — C.F.R. CLUJ : **C. NICULESCU** — la centru, A. Münich și M. Haimovici (toți din București).

„U" CLUJ — SPORTUL STUDENȚESC : **TR. MOARCĂȘ** — la centru, N. Iliescu (ambii Brașov) și S. Drăgulici (Tr. Severin).

S. C. BACĂU — PETROLUL : **R. STÎNCAN** — la centru, I. Dancu și M. Buzea (toți din București).

F. C. ARGEȘ — C.S.M. REȘIȚA : **I. DRĂGHICI** — la centru, Șt. Lazăr și Gh. Vasilescu II (toți din București).

STEAGUL ROȘU — RAPID : **I. RUS (Tg. Mureș)** — la centru, T. Andrei și V. Cioc (ambii din Sibiu).

NOTE ● COMENTARII ● NOTE ● COMENTARII

DINAMO : DOUĂ ȘUTURI PE POARTĂ ÎN PARTIDA CU PETROLUL !

Duminică, în partida cu F.C. Constanța dar mai cu seamă miercuri, la Ploiești, deficiențele dinamoviștilor au fost vizibile. De fiecare dată Dinamo a deschis scorul, dar în final avantajul a dispărut — ceea ce înseamnă o precară pregătire fizică, care poate fi însă îmbunătățită în timpul ce a mai rămas la dispoziție. Dar sînt îngrijorătoare și alte elemente din jocul lui Dinamo De pildă, am apreciat intercalările — periculoase și permanente — ale lui Sătmăreanu II în linia de atac, dar ele sînt create de insuficiențele din linia ofensivă a echipei campioane. Infiltrările spre poarta lui Rămureanu ale lui Nunweiller VI, care la Ploiești a muncit enorm, au avut aceeași sorginte. Și asta pentru că pe stadionul Petrolul, Dinamo, prezentîndu-se fără Dumitrache, și-a văzut micșorate, mai mult decît se aștepta, potențele sale ofensive. De-a lungul celor 90 de minute Dinamo a șutat doar de două ori pe poartă, de fiecare dată oameni din linia de fund !

Dudu Georgescu s-a zbătut mult, dar eforturile sale n-au fost întotdeauna înțelese de noii săi coechipieri, iar în min. 84 a părăsit și el terenul datorită unei entorse. Și apoi mai e o întrebare: cine servește mingi de pe extreme unor puncheuri recunoscuți cum sînt și Dumitrache și Georgescu ? Sălceanu încearcă să suplinească cerințele postului, dar Dumitrache nu mai e golgeter de cînd nu-l mai are pe Pîrcălab în dreapta sa.

Iar dacă duminică, în partida cu A.S.A., Dinamo nu-i va putea prezenta pe nici unul din cei doi atacanți centrali, cum va fi alcătuită linia de înaintare ? Iată o altă întrebare legată de subțirimea lotului dinamovist, departe de necesitățile și pretențiile unei formații campioane. În perioada de transferări, de la Dinamo au plecat portari (Rămureanu), fundași (Cosma, Gașpar, Petre Nicolae), mijlocași (Batacliu), atacanți (Doru Popescu, Lucescu), cei mai mulți titulari sau prime rezerve. Au venit în locul lor doi mijlocași ! Miercuri, la Ploiești, în finalul meciului au intrat în echipă Custof (nici o prezență în campionatul trecut) și Dascălu (debutant). Tot respectul pentru talentul și pregătirea lor, dar sînt încă cruzi, neexperimentați. Tocmai de aceea se impune o intervenție energică (dacă nu cumva e prea tîrziu) pentru ca Dinamo să aibă comportarea — atît în întrecerile interne, cît și în cele internaționale — unei adevărate campioane.

Mircea TUDORAN

CÎND ARATĂ UNII ARBITRI CARTONAȘUL GALBEN ?

Duminică, la Timișoara, în partida de Divizia B, U.M.T. — Metalurgistul Cugir, portarul timișorean Filip, aflat în afara careului, a fost deposedat corect de minge de un atacant. Supărat de... îndrăzneala partenerului de joc, Filip l-a lovit pe acesta, peste picioare, fără balon, în mod intenționat. Arbitrul A. Crișan (Arad) a văzut gestul, dar n-a scos din buzunar nici măcar cartonașul galben.

Am crezut că e vorba de un caz singular, de o scăpare în a interpreta regulamentul așa cum trebuie. Dar, se pare că ne-am înșelat, pentru că aveam să ne mai întîlnim cu asemenea optică. La meciul Steaua — C.S.M. Reșița, la fel a procedat și Em. Păunescu, care nici nu l-a avertizat măcar pe portarul Iordache, după ce l-a lovit intenționat pe Florea.

Și acest lanț al slăbiciunilor unor arbitri a continuat miercuri, în Giulești. Mustățea a primit cartonașul galben pentru faulturi repetate, Fl. Marin pentru o intrare dură, iar Dumitriu II pentru o piedică pusă pe la spate, unuj adversar.

Desigur, dacă vrem să avem un fotbal bun, de calitate superioară, fără duritățl, nu putem spune decît că avertismentele respective au fost justificate. Dar tot arbitrul Tr. Moarcăș a trecut cu vederea două gesturi mult mai grave, cînd Neagu l-a îmbrîncit pe Barbu și Ariciu pe Codrea, în ambele cazuri jocul fiind și întrerupt. Dar nici Neagu și nici Ariciu nu au fost, măcar, avertizați.

Constantin ALEXE

TOTUL ESTE DINAMICA JOCULUI !

Arătam în cronica partidei de la Tg. Mureș că ambele formații au optat pentru varianta 1—4—3—3 a sistemului cu patru fundași, și se pare că așa o vor face pe o perioadă destul de lungă de acum încolo. Dar varianta adoptată nu înseamnă nimic, *totul este dinamica pe care o imprimă jucătorii acestei „scheleă menită pentru construcție.* La Tg. Mureș, am avut o surpriză, neplăcută. Echipa clujeană C.F.R., recunoscută de majoritatea specialiștilor ca o formație din cele mai dinamice, cu joc aerisit — aici, se spunea, se află „cheia" succeselor teamului condus de dr. Rădulescu — a fost de data aceasta extrem de statică, rigidă și parcă prea temătoare pentru a ieși la atac. În repriza secundă, la scorul de 0—3 (!), antrenorii clujeni s-au hotărît să-l treacă pe Vișan — jucător cu o foarte mare mobilitate în teren — de pe postul pe care este ținut în general, cel de „libero", în linia de mijloc. Am remarcat, imediat că jocul s-a echilibrat, dar poate și din cauza mureșenilor, care nu mai insistau ca la început.

După cum am aflat, în prima etapă, la Timișoara, echipa mureșană s-a cramponat pe un joc foarte strîns în apărare, betonîndu-se și replicînd foarte rar pe contraatac. Supusă mereu presiunii, nervii săi au cedat în cele din urmă. Al doilea meci al campionatului ne-a adus în față, însă, parcă o altă echipă. După părerea noastră, principala forță a echipei A.S.A. este atacul său în vreme ce apărarea comite încă destul de multe gafe. Combinațiile dintre Czako, Naghi, Mureșan, Hajnal și Varodi au fost foarte bune în unele momente ale acelei prime reprize. Linia mediană — mobilă, mereu prezentă în fazele de finalizare — era susținută în fazele de construcție de Hajnal, uneori și de Mureșan și Czako. Cele 3 goluri au venit foarte normal, conform cursului jocului, și mai puteau veni și altele...

Dumitru GRAUR

TÎRGUL DE VARĂ

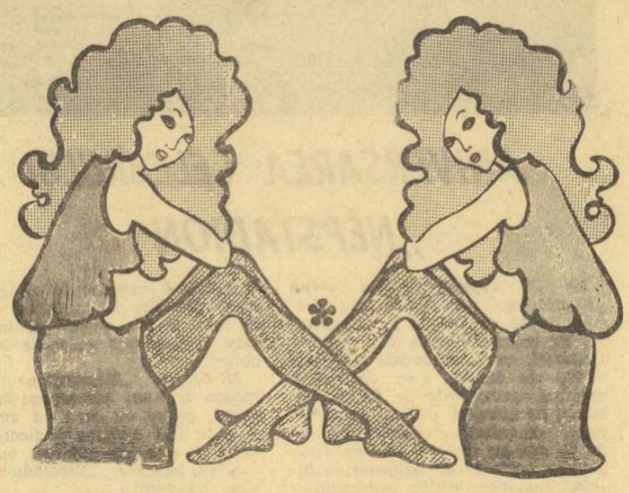

pune la dispoziția dv., pînă la data de 31 august, un bogat sortiment de

fuste, bluze, compleuri, pălării de vară, poșete și sacoșe din pai, tip pai și diverse țesături textile, țesături mătase și tip mătase imprimate precum **și alte articole de îmbrăcăminte și încălțăminte de sezon.**

Reduceri de prețuri pînă la 25%

LOTO-PRONOSPORT

● **MARȚI 21 AUGUST 1973 TRAGEREA EXCEPȚIONALĂ LOTO**

● **RALIUL AUTOMOBILISTIC LOTO-PRONOSPORT**

● **MODALITĂȚI DE REMITERE A BUTELIILOR CÎȘTIGATE LA LOZ ÎN PLIC**

Numai patru zile au mai rămas pînă la închiderea vînzării biletelor pentru tragerea excepțională Loto din 21 august 1973, la care participanții pot obține premii în autoturisme DACIA 1300 și SKODA S 100, atractive excursii la Budapesta cu petrecerea REVELIONULUI 1974, cîștiguri fixe în bani în valoare de 25.000 lei ș.a. precum și numeroase premii în numerar de valoare variabilă. Procurați-vă din vreme biletele !

● În zilele de 18 și 19 august a.c., se va desfășura **„RALIUL CÎȘTIGĂTORILOR DE AUTOTURISME LA LOTO-PRONOSPORT".** Concurenții care participă la acest raliu — circa 80 de echipaje — după o primă etapă de concentrare turistică, se vor reuni la Sibiu de unde vor porni în etapa a II-a pe ruta: SIBIU — RM. VÎLCEA — PITEȘTI — GĂEȘTI — TITU — BUCUREȘTI. Sosirea va avea loc în după amiaza zilei de 19 august a.c. pe stadionul 23 August.

● Pentru o mai mare operativitate în deservirea participanților, începînd cu data de 20 august a.c., a fost stabilit un nou sistem de atribuire a buteliilor de aragaz la Loz în Plic, după cum urmează : lozurile în plic, cîștigătoare în butelii de aragaz, vor fi completate cu datele personale ale cîștigătorilor ca și pînă în prezent ; după completarea lozului cîștigător de către unitatea de vînzare, participantul se va prezenta personal la sucursala Loto-Pronosport, din raza domiciliului, unde va primi, contra lozului respectiv, formele necesare ridicării buteliei de la orice depozit I.L.P.P. din județ. Deci participanții cîștigători de butelii de aragaz la Loz în Plic, le vor primi operativ pe plan local și nu vor mai trimite — ca în trecut — lozurile la Centrala A.S. Loto-Pronosport.

● Tragerea Loto de astăzi, va fi televizată direct din Studioul de Televiziune cu începere de la ora 18.05.

Rubrică redactată de LOTO-PRONOSPORT

RALIUL AUTOMOBILISTIC LOTO-PRONOSPORT

După cum s-a mai anunțat, în zilele de 18 și 19 august 1973, Administrația de Stat Loto-Pronosport organizează, în colaborare cu Automobil Clubul Român, cea de a II-a ediție a „Raliului cîștigătorilor de autoturisme Loto-Pronosport".

La startul acestei interesante competiții de largă popularitate se vor prezenta, în afara conducătorilor proprietari de autoturisme cîștigate la sistemele Loto-Pronosport și alți posesori de autoturisme înscrise în circulație. Numărul echipajelor înscrise în raliu este de peste 80.

După parcursegesa, în ziua de 18 august, a unor trasee de concentrare, care vor avea ca punct final orașul Sibiu, participanții vor pleca, duminică 19 august, în etapa a II-a, spre București, pe următorul traseu : Sibiu — Rm. Vîlcea — Pitești — Găești — Titu — București. Sosirea va avea loc în după-amiaza aceleiași zile, pe stadionul „23 August".

Concurenții care participă la acest raliu vor putea obține : titlul de cîștigător al Raliului ; titlul de cîștigător al unei clase ; premii în bani ; mențiuni ; diplome de participare.

UNIVERSIADA DE LA MOSCOVA

CAPUL DE AFIŞ

(Urmare din pag. 1)

la 400 m, au intrat în semifinale, deci între primii 16. Sebestyen s-a clasat al treilea în seria sa, cu 14,34 sec., după englezul Price — 13,98 (cel mai bun timp al zilei) și italianul Acerbi — 14,25, realizînd al 9-lea rezultat, iar Stan a fost al doilea, cu 48,10 sec., după americanul Schultz (47,88). Ei evoluează vineri în semifinale.

Vor intra de asemenea în concurs săritoarele în înălțime, Erica Teodorescu și Virginia Bonci-Ioan.

În general, ziua de vineri va fi foarte încărcată pentru delegația noastră. Voleibalistele susțin un meci foarte important, probabil decisiv pentru calificare, cu Ungaria (ora 19,30), iar baschetbalistele întîlnesc Canada, o formație a cărei valoare nu o cunoaștem.

Scrimerele Ileana Gyulay, Suzana Ardeleanu și Ecaterina Stahl vor începe asalturile în turneul individual de floretă, iar sabrerii Dan Irimiciuc, Marin Mustață și Cornel Marin vor merge mai departe, dacă vor reuși să treacă de examenul „sferturilor" în care s-au calificat fără prea mare dificultate.

Cu fiecare tur, devine mai deasă sita luptătorilor. Oricum, vineri seara, după primele întîlniri, ne vom putea face o imagine asupra situației și șanselor fiecăruia. Joi în primele lor apariții pe saltea, reprezentanții noștri s-au comportat bine: Berceanu, Gingă și Păun au cîștigat prin tuș, iar Boțilă a făcut meci nul.

Spectatori o zi la întrecerea fetelor, gimnaștii încep la ora 18,40 competiția pe echipe.

MIHAI ȚIU

(Urmare din pag. 1)

Cîș cu 3—5 și, cu totul surprinzător, la Masuoka (4—5). În ultimul asalt, învingîndu-l cu 5—3 pe Makishita, reprezentantul nostru cucerește locul II. Iată clasamentul final: 1. Stankovici (URSS) 4 v. 2. ȚIU 3 v (tușaveraj 21—18), 3. Simoncelli 3 v (18—17), 4. Cîș 3 v (18—18), 5. Masuoka 1 v, 6. Makishita 1 v.

REZULTATE

ATLETISM. **Suliță femei**: 1. **Svetlana Koroleva** (U.R.S.S.) 62,00 — record al Universiadei, 2. **Katy Schmidt** (S.U.A.) 60,43 și 3. **Liutișca Molitova** (Bulgaria) 59,04 m... 9. **Elena Neacșu** (România) 47,50; **10 000 m**: 1. **Daniel Korica** (Iugoslavia) 28:49,0 — record al Universiadei, 2. Norman Morrison (Anglia) 28:49,2, 3. Patrick Klingi (Kenya) 28:50,8; **greutate bărbați**: 1. Valeri Voikin (URSS) 19,56 m, 2. Leszek Gajdzinski (Polonia) 19,07 m, 3. Al. Barșnikov (U.R.S.S.) 19,01 m, 4. St. Jesse (S.U.A.) 19,01 m. **Ștefan Lăzărescu s-a calificat cu 7,53 m în finala probei de lungime bărbați**; sprinterii Toma Petrescu (10,9 sec.) și Gh. Dulgheru (10,9 sec.) au fost eliminați în serii.

LUPTE GRECO-ROMANE: Cat. 48 kg: **Berceanu** (România) b. tuș Larry (S.U.A.); cat. 52 kg: **Gingă** (România) b.t., Allam (Iran); cat. 57 kg: **Boțilă** egal Bobev (**Bulgaria**); cat. 62 kg: **Păun** (România) b.t. Kalinowski (Polonia); cat. 68 kg: **Horvath** (România) b.p. Nemeth (Ungaria); cat. 74 kg: **Popa** (România) b.t. Morad (Iran); cat. 82 kg: **Oiteanu** (România) b.p. Geisse (R.D.G.); cat. 90 kg: **Neguț** (România) b.t. Pryzczowski (Polonia); cat. 100 kg: **Sablovschi** (România) p.p. Saladze (U.R.S.S.).

SCRIMĂ: În proba de sabie, **Dan Irimiciuc s-a calificat în semifinală**; Marin Mustață și **Cornel Marin** au fost eliminați în sferturile de finală.

BASCHET FEMININ: **România — Liban 136—47 (60—20)**, în primul meci din seria preliminară.

VOLEI FEMININ: **la ora cînd închidem ediția, meciul România — Japonia** din grupa preliminară era în curs de desfășurare.

TENISMENII ROMÂNI PESTE HOTARE

La Budapesta a continuat turneul internațional de tenis. În proba feminină de simplu, **Iudit Dibar-Golm (România) a obținut o nouă victorie, cîștigînd cu 6—4, 6—2 partida cu Solyom (Ungaria)**. În proba de dublu femei, **cuplul Dibar (România), Klein (Polonia) a învins cu 6—2, 6—3 perechea Fodor, Csenik (Ungaria)**. Rezultate din proba de simplu bărbați: Gisbert — Toth 6—4, 6—1; Machan — Klein 6—3, 6—1; Szőke — Benik 6—3, 6—4.

★

În turul doi al turneului internațional de tenis de la Indianapolis au fost înregistrate următoarele rezultate tehnice: Orantes (Spania), Carmichael (Australia) 7—6, 6—0; Munoz (Spania) — Fillol (Chile) 7—5, 6—1; Connors (S.U.A.) — Ismail El Shafei (Republica Arabă Egipt) 6—3, 6—2; **Țiriac (România)** — Cox (Anglia) 6—3, 6—3; Pilici (Iugoslavia) — Moore (R.S.A.) 6—3, 6—3.

CU CARNETUL
PRINTRE SPORTIVII ROMÂNI...

● Ziua de joi a început pentru delegația noastră cu o matinală urare telefonică făcută de prietenii noștri din Moscova la nr. 1391782 (unde, de altfel, not fi găsiți toți sportivii români). Cu acest prilej facem cunoscut că delegația noastră poate primi scrisori sau telegrame pe următoarea adresă: **Universitatea Lomonosov, Moscova**, pentru **delegația României la Universiadă**. Tot joi, conducerea delegației, alcătuită din tovarășii Constantin Boștină, președintele U.A.S.C.R. și Miron Olteanu, secretar al C.N.E.F.S., s-a întîlnit cu toate loturile care porneau spre întreceri. Împreună, au fost discutate sansele și mijloacele pentru obținerea unor rezultate cît mai bune. În jurul orei 10, un autobuz pus la dispoziție de către Uzina de rulmenți din Moscova, întreprindere care patronează lotul român pe tot timpul Universiadei, a făcut cu echipele de baschet și volei un tur al capitalei U.R.S.S. Au fost vizitate marile bulevarde, parcuri, locurile istorice și, bineînțeles, Piața Roșie.

● O întîmplare nostimă s-a petrecut la micul dejun. Un oficial sovietic l-a întrebat pe un sportiv român ce disciplină practică. Lupte — a răspuns acesta. Bucuros, oficialul a completat: **„Sînteți deci coleg de echipă cu supercampionul Berceanu. Vă rog să-i transmiteți mult succes"**. La care sportivul, ușor stingherit, a răspuns: **„Eu sînt Berceanu..."**

● Intră în exercițiul funcțiunii și arbitrii români invitați să conducă o serie de competiții ale Universiadei. Ei sînt Cornel Mărculescu — la polo, Ionel Petruțiu — la baschet, dr. Mircea Albuț — la volei, Constantin Popescu — la lupte greco-romane, Mircea Bădulescu — la gimnastică și Dionisie Țopșan — la scrimă.

TEODOR ROIBU

sportul în lume

HANDBALIȘTII ROMÂNI AU MARI ȘANSE DE A CÎȘTIGA TURNEUL DE LA MARTIN (Cehoslovacia)

MARTIN, 16 (prin telefon, de la trimisul nostru). În turneul internațional de handbal masculin care se desfășoară în localitate, joi a fost zi de odihnă, o binemeritată și așteptată zi de relaxare și de refacere pentru jucătorii celor șase formații care participă la competiție (România, U.R.S.S., Ungaria Bulgaria, Cehoslovacia A și Cehoslovacia tineret).

Vom prezenta cititorilor în corespondența de astăzi cîteva amănunte de la jocul susținut miercuri seara de echipa noastră în compania reprezentativei U.R.S.S.

Formația sovietică, care a alinia at la acest turneu o echipă cu mulți jucători tineri, dar foarte bine pregătiți și cu calități fizice excelente, a abordat meciul cu o deosebită încredere. Jucătorul Losovic (un nume nou, despre care se va vorbi mult de acum înainte), posedînd o tehnică individuală remarcabilă — un gen de Gațu, am spune noi — a reușit în primele minute ale jocului să înscrie două goluri. Handbaliștii sovietici au condus apoi în continuare (min. 8: 3—2, min. 12: 5—3, min. 15: 7—5), dar din acest moment băieții noștri schimbă dispozitivul defensiv și reușesc să egaleze în min. 19: 7—7. În minutul 22 luăm pentru prima dată conducerea (9—8) și ne detașăm apoi la 10—8, păstrînd diferența de două goluri pînă la pauză (11—9). La reluare, handbaliștii români greșesc însă mult în atac și sînt depășiți la capitolul fizic de jucătorii sovietici, deosebit de vigurosi și puternici. Scorul are o evoluție palpitantă în ultimele minute (min. 53: 18—19, min. 56: 20—19, min. 59: 21—20), dar echipa adversă intercepteză o minge în min. 60 și egalează în extremis. Rezultatul final (21—21), ni se pare, însă, echitabil. Golurile echipei române au fost înscrise de **Birtalan (10), Kicsid (5), Tudosie (2) Voina (2), Stockl și Licu.**

După acest meci, handbaliștii noștri se află în fruntea clasamentului, la egalitate de puncte cu formația sovietică, dar cu un golaveraj mai bun. În ultima etapă programată vineri, elevii antrenorilor **Nicolae Nedef** și **Oprea Vlase** întîlnesc reprezentativa de tineret a Cehoslovaciei și chiar dacă aceasta s-a dovedit neașteptat de redutabilă în jocurile desfășurate pînă acum, prima sansă rămîne de partea noastră. Nu același lucru se poate spune și despre echipa U.R.S.S., care întîlnește în ultimul joc al turneului prima garnitură a țării gazdă. După cum se știe, handbaliștii români au obținut în fața reprezentativei Cehoslovaciei o victorie clară (19—12), după care ziarul **„Sport"** din **Bratislava** și-a intitulat cronica **„Lecție de handbal a românilor"**.

Referindu-ne la jucătorii noștri trebuie să remarcăm evoluția avută pînă acum de **Gunesch** (cel mai bun om al echipei, dar accidentat în primele minute ale jocului cu Cehoslovacia), **Birtalan, Voina** și **Tudosie,** precum și de portarul **Cornel Penu.** Punctul forte al echipei în acest turneu a fost pînă acum apărarea, mobilă, atentă și agresivă (în limitele regulamentului). Este de notat, apoi, că din formație lipsesc Gațu, Dan Marin, Cosma și Orban, jucători de bază ai echipei, dar că înlocuitorii lor și-au îndeplinit destul de bine sarcinile.

Călin ANTONESCU

TELEX

Campionatele mondiale de ciclism se vor desfășura anul acesta în Spania: probele de velodrom la San Sebastian, între 22 și 27 august, iar cele de șosea la Barcelona, între 29 august și 2 septembrie. În vederea acestei competiții, federația spaniolă a selecționat un lot de 40 de cicliști, între care **Luis Ocana, Manuel Fuente, Domingo Perurena, Lopez Carril (fond), Miguel Espinos, Felix Suarez, Javier Sansinanea (pistă).**

■

Prima etapă a cursei cicliste „Cupa Mării Baltice", disputată în circuit la Gdansk, a revenit rutierului Pavla Galica (Polonia), cronometrat pe distanța de 110 km cu timpul de 2h 28:50. Pe locul doi, la două secunde, a sosit Arkadi Dikusar (URSS).

■

După 10 etape, în Turul ciclist al Portugaliei se menține lider portughezul Agostinho, urmat la 14:41 de spaniolul Manzanegue. Etapa a 10-a, Lamego — Torre (152 km), a fost cîștigată de Agostinho în 5h 10:16.

■

Continuîndu-și turneul în Senegal, echipa masculină de volei Racing Club Paris a evoluat la Dakar în compania reprezentativei țării gazdă. Voleibaliștii francezi au terminat învingători cu scorul de 3—0 (15—6, 15—5, 15—10).

■

La Varșovia s-a disputat meciul internațional de polo pe apă dintre echipele Poloniei și Danemarcei. Jucătorii polonezi au terminat învingători cu scorul de 6—4

■

Desfășurată timp de două zile la Rouen, întîlnirea internațională de atletism dintre selecționatele secunde ale Franței și Angliei s-a încheiat cu scorul de 217—192 puncte în favoarea gazdelor. Iată cîteva dintre rezultatele înregistrate: 400 m garduri: Corval (Franța) — 51.7; aruncarea ciocanului: Accambray (Franța) — 66,40 m; 100 m: Saint Gilles (Franța) — 10,3; 400 m plat: Williams (Anglia) — 47,6; 3 000 m obstacole: Davis (Anglia) — 8:28; 1 500 m: Kirkbright (Anglia) — 3:47,5; 800 m: Sanchez (Franța) — 1:48,9.

RECORDURI LA ATLETISM

Cu prilejul concursului atletic desfășurat la Essentuki, sportiva sovietică Valentina Tihomirova a stabilit un nou record unional în proba de pentatlon cu performanța de 4 754 puncte (100 m garduri — 13,5; 200 m plat — 24,2; săritura în lungime — 6,49 m; săritura în înălțime — 1,75 m; aruncarea greutății — 15,25 m). Vechiul record era de 4 739 puncte.

În cadrul concursului de atletism desfășurat la Potsdam, tinerele atlete din R.D. Germană au stabilit trei noi recorduri europene de junioare: Ilona Schönknecht — 17,00 m la aruncarea greutății, Barbel Eckert — 13,1 la 100 m garduri și ștafeta 4x100 m — 44,4

JUCĂTORII AMBELOR ECHIPE DAU NOI BĂTĂLII

(Urmare din pag. 1)

byul Stan Smith-Năstase. Publicul american este dornic să-i revadă în arenă pe cei doi jucători. Marți seara, în cadrul cocktailului, directorul Round Hill-ului a amintit tuturor celor prezenți că Stan Smith are misiunea dificilă de a-l întîlni pe însuși campionul „en titre" al S.U.A., care este Ilie Năstase.

Cîteva cuvinte despre ciment. Nenumăratele ore de antrenament la care am asistat îmi întăresc convingerea că jocul pe ciment este un joc cu totul diferit decît cel pe zgură. Jucătorii americani joacă puternic cu serviciul, se reped spre fileu. În aceste condiții, returul este hotărîtor, dar nu e mai puțin adevărat că acest procedeu tehnic stă sub semnul întîmplării. O altă trăsătură a cimentului este modificarea radicală a alergării jucătorilor. Imposibilitatea patinării, face ca toți pașii să aibă un fel de frînă. În asemenea condiții, tehnica se schimbă radical. Jocurile Gorman-Riessen oferă o mostră de tenis simplificat, nu întotdeauna în sensul cel mai bun al cuvîntului.

Jucătorii noștri depun toate eforturile pentru a prinde în puținele zile care au mai rămas cîte ceva din secretele cimentului.

În cursul antrenamentului de azi, **Ilie Năstase** l-a supus unui adevărat bombardament pe **Ionel Santei,** pentru a-i aprinde reflexele, pentru a-i reface moralul care a suferit în ultimele seturi ale partidei cu Metreveli și Lihaciov. Puține ore ne mai despart de startul semifinalei. Vineri la prînz va avea loc tragerea la sorți, care se va efectua pe terenul central de la Round Hill. Organizatorii anunță că meciurile vor începe la ora 13, adică în momentul în care soarele Californiei, ajunge la zenit.

Antrenorul Tache Caralulis speră **ca sorții** să programeze, în prima zi, partidele Smith-Ovici și Năstase-Gorman sau Riessen. Menționez că jucătorii noștri preferă să-l înfrunte pe Riessen. În tabăra americană se spune: Riessen ar putea să-i fie preferat lui Gorman, pornindu-se de la ideea scorului zdrobitor de 9—1 (pe care Năstase îl deține în disputa cu Tom Gorman).

Indiferent de formulă, tenismenii români au programat un antrenament de vîrf în cursul zilei de joi, la orele 13, adică ora probabilă a startului de sîmbătă. Buletinul meteorologic ce se transmite în momentul de față la televizor anunță în continuare cer fără nori.

ILIE NĂSTASE
PRONOSTICUL MEU...

Sînt pentru prima oară la San Francisco. E foarte cald. Cimentul arde. Două perechi de ciorani nu îmi ajung. Cînd privesc în tribune spectatorii sorb din pahare de carton. Aci, jos, pe ciment, mingile galbene joacă în fața ochilor ca vedeniile.

Dar ce importanță are faptul că cimentul de la Round Hill, spun fără grijă, fierbe ca ibricul de cafea? Important e că sîntem pentru a patra oară printre cele mai puternice echipe din lume! Acum patru ani, la Cleveland, toți spuneau că a fost o simplă minune. După Charlotte s-a renunțat la povestea cu minunea, afirmîndu-se că a fost o simplă întîmplare. În sfîrșit, anul trecut s-a cîntat prohodul. Cu glas șoptit, e adevărat, dar eu tot l-am auzit.

Acum sîntem la San Francisco. Dacă vreți să mă credeți, am dorit acest lucru mai mult decît Roland Garros-ul sau decît Wimbledon-ul. Asta, din mai multe motive. În primul rînd, am vrut să-i arăt lui Stan Smith, și lui Metreveli, lui Okker, că echipa României nu s-a născut printr-o minune, ci că poate trăi pe picioarele ei. Acum un an sau doi se spunea în glumă că postul cel mai greu în sportul românesc este acela de selecționer al echipei de tenis. Iată însă că anul acesta, încă de la primul meci, echipa noastră caută să se nască printr-un efort deosebit.

Sîntem, așadar, la San Francisco. Jocurile de tenis S.U.A. — România au devenit tradiționale, cum spunea Barry Mc Kay la conferința de presă. Mă veți întreba la ce mă gîndesc în preajma acestui joc. Ce aș putea să vă spun? Eu, spre deosebire de nea Tache Caralulis, nu visez niciodată. Ca întotdeauna, mă gîndesc că aș fi fericit să trec de primul tur într-un concurs internațional și să nu pierdem în prima zi un meci de „Cupa Davis". Mărturisesc, nu-mi place să promit nimic. Aș fi fericit să vă putem anunța că e 1—1 după prima zi, că la dublu am prins, cu Ionică, ziua din partida cu Noua Zeelandă, că echipa României s-a bătut timp de trei zile încheiate pentru a-și apăra onoarea. Vă veți fi așteptat la mai mult? Unui reporter american i-am spus că vom cîștiga cu 3—2. Dumneavoastră, însă, nu vă pot spune decît că ne vom bate pentru a ne apăra onoarea. Eu cred că această promisiune este mai importantă și mai gravă decît un pronostic obișnuit, pe care-l fac de atîtea ori jucătorii.

San Francisco, 15 august 1973.

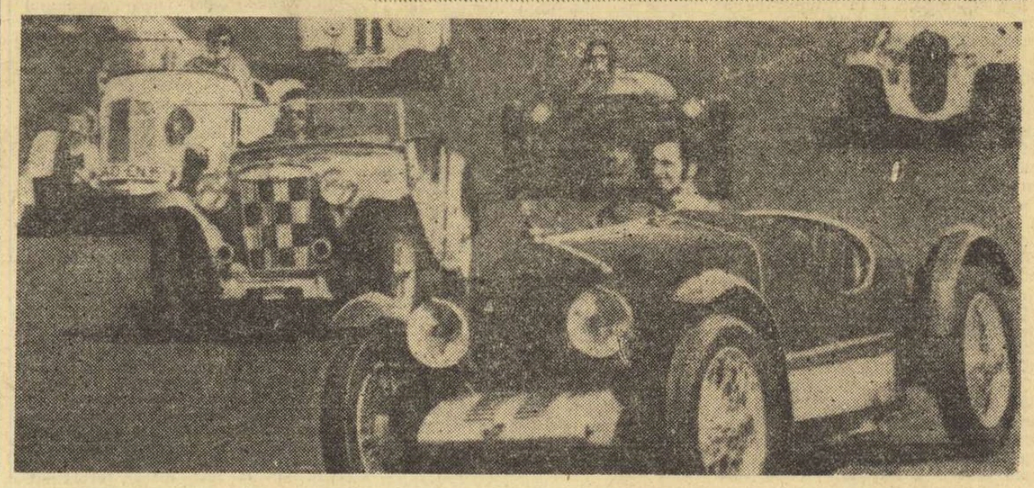

De curînd a avut loc la Nürburgring *(R.F. Germania) prima cursă, desfășurată pe celebrul circuit, a mașinilor de sport „veterane". În imagine, un aspect dintr-o turnantă — luată în plină viteză! — a acestei curse.*

Telefoto: A.P.-AGERPRES

SELECȚIONATA DIVIZIONARĂ DE HOCHEI ÎNVINSĂ LA KIEV

MOSCOVA, 16 (Agerpres). — În diferite orașe din U.R.S.S. a început competiția de hochei pe gheață pentru premiul ziarului „Sovietski Sport". Iată primele rezultate: **Kiev**: Torpedo Gorki — Dinamo Kiev 6—4 (1—1, 2—2, 3—1); Sokol Kiev — Selecționata divizionară din România 9—2 (3—2, 3—0, 3—0); **Leningrad**: Aripile Sovietelor Moscova — Avtomobilist Sverdlovsk 8—0 (0—0, 4—0, 4—0); Spartak Moscova — Himik Voskresensk 7—3 (4—1, 2—2, 1—0); **Minsk**: Traktor Cealiabinsk — Dynamo (R.D. Germană) 9—3 (2—0, 5—1, 2—2).

CAMPIONATE...

U.R.S.S. (etapa a 21-a). Dinamo Tbilisi — Sahtior 0—0 (în urma loviturilor de la 11 m 4—5); Zaria Voroșilovgrad — Dinamo Moscova 0—1; Zenit — Spartak Moscova 0—0 (4—5); Kairat — Karpati Lvov 2—1; Pahtakor — Dnepr 4—1; Torpedo Moscova — Dinamo Kiev 0—2; Ararat — SKA Rostov pe Don 2—2 (4—5). În clasament conduce **Ararat Erevan** cu 24 p, urmată de **Dinamo Kiev — 23 p, Dinamo Moscova — 22 p.**

„INTERZONALUL" DE ȘAH ÎN FAZA FINALĂ

RIO DE JANEIRO, 16 (Agerpres). — În turneul interzonal de șah de la Petropolis (Brazilia) s-au disputat alte partide întrerupte. Marele maestru brazilian Costa Mecking a remizat în 53 de mutări cu Efim Gheller (U.R.S.S.), în timp ce fostul lider, iugoslavul Liubojevici, a pierdut la Smîslov și a remizat cu Keres. Într-una din cele mai lungi partide ale turneului (a durat 11 ore și 20 minute), marele maestru sovietic David Bronstein l-a învins pe argentinianul Oscar Panno, Gheller a cîștigat la Kagan.

Clasamentul după 15 runde: 1. Portisch (Ungaria) — 11 p; 2—3. Mecking (Brazilia), Gheller (URSS) — 10½ p; 4—6. Hort (Cehoslovacia), Smîslov (U.R.S.S.), Polugaevski (U.R.S.S.) 9½ p etc. **Florin Gheorghiu (România) ocupă locul 14, cu 6 puncte.** Primii trei clasați se califică pentru meciurile turneului candidaților la titlul mondial. În penultima rundă, Mecking joacă împotriva lui Kagan, iar Portisch îl întîlnește pe Hug.

CAMPIONATE...

NORVEGIA. După etapa a 15-a, **pe primul loc se află echipa Viking cu 26 p, urmată de Rosenborg — 18 p și Hamarkametene — 17 p.**

FRANȚA (etapa a 3-a). Lyon — Sedan 2—0; Angers — Reims 3—1; Sochaux — Nice 0—1; St. Etienne — Monaco 3—2; Lens — Nancy 1—0; Rennes — Troyes 2—1; Metz — Nîmes 1—1; Marseille — Strasbourg 6—1; Bastia — Bordeaux 2—0. În clasament conduc **Lyon** și **St. Etienne** cu cîte 7 p, urmate de **Nantes** 6 p.

FOTBAL meridiane
C.M. IN ACTUALITATE

● Radiografic momentană a preliminariilor ● Numai Brazilia, R.F. Germania și Uruguay au locurile asigurate ● Pentru celelalte 13 locuri au mai rămas în cursă 34 echipe naționale!

Nu mai sînt prea multe zile pînă la reluarea sezonului de toamnă al echipelor naționale. Campionatele încep unul cîte unul, meciurile amicale se intensifică, selecționerii încep să-și pregătească planurile de bătaie, aruncînd, din cînd în cînd, și cîte un ochi în tabăra adversă, pentru a încerca să deslușească ce se pregătește acolo.

Iată momentul pe care l-am ales pentru a face o succintă trecere în revistă a situației în preliminariile C.M., și a altor cîteva fapte legate de același eveniment major al anului viitor.

Deocamdată, numai selecționatele **Braziliei** (deținătoarea titlului), **R.F. Germania** (țara organizatoare) și **Uruguayului** (care a cîștigat grupa I sud-americană) și-au asigurat locul în turneul final. Selecționata **U.R.S.S.**, deși a cîștigat grupa a IX-a europeană, are de susținut în continuare, după cum se știe, barajul cu reprezentativa statului **Chile, învingătoare** (după meciul de baraj disputat la Montevideo) a grupei a III-a a Americii de Sud.

Urmează echipele naționale cu cele mai mari șanse de calificare, aproape sigure cîștigătoare ale grupelor respective. Între acestea, **Suedia,** o adevărată revelație, căreia nu-i mai trebuie (în grupa I) decît o victorie, apreciată ca ușoară, contra Maltei, la La Valetta, cu scorul de 2—0. În a doua grupă a Europei, reprezentativa **Italiei,** care a reușit să nu primească nici un gol în cele 5 meciuri susținute pînă acum, are nevoie numai de un meci nul, pe teren propriu, în ultima partidă, cu selecționata Elveției.

Am situa apoi grupele... meciurilor decisive. În grupa a IV-a, la 26 septembrie, la Leipzig, se va hotărî în foarte mare măsură echipa calificată, prin întîlnirea directă dintre selecționatele **R.D. Germane** și **României.** Aceeași situație în grupele a V-a, unde la 10 octombrie, se întîlnesc **Anglia** și **Polonia,** a VII-a, unde în ziua de 21 octombrie, la Belgrad, **Iugoslavia** și **Spania** vor lupta pentru ultima șansă, și a VIII-a, în care, la 26 septembrie, se vor întîlni **Scoția** și **Cehoslovacia.**

În zona europeană ar mai rămîne doar două grupe mai „complicate": a III-a, în care **Olanda** și **Belgia** se străduiesc, în plus, să-și îmbunătățească și golaverajul în dauna Islandei și Norvegiei, și a VI-a, unde, pentru calificare, **Bulgariei** îi este absolut necesar să obțină un punct din cele două meciuri în deplasare, cu selecționatele **Irlandei de Nord** și **Portugaliei.**

Trecînd la zona Africii, doar două partide mai sînt de disputat în turul al treilea. **Marocul** este calificat în turneul final al zonei a cărei cîștigătoare va juca în R.F. Germania, iar celelalte două participante vor fi stabilite în jocurile de la Kinshasa — **Zair — Ghana** (în tur 0—1) — și de la Nairobi — **Kenya — Zambia** (în tur 0—2).

În America de Sud au mai rămas de disputat numai jocurile grupei a II-a, din care fac parte **Argentina, Bolivia** și **Paraguay.** Ele debutează la 2 septembrie și se încheie la 7 octombrie.

Trei echipe naționale pentru un loc la turneul final C.M. în zona Asia — Oceania. **Iranul** și **Australia** vor susține două partide pentru a desemna echipa care va fi opusă, în finala zonei, selecționatei **Coreei de Sud.**

În fine, ultima zonă care va avea un singur reprezentant, anul viitor, la C.M. este cea a Americii de Nord și Centrale și bazinul Mării Caraibilor. S-au stabilit datele între care va avea loc turneul final al zonei, la care iau parte **Mexic, Guatemala, Honduras, Antilele Olandeze, Trinidad** și **Haiti.** Turneul se va desfășura la **Port au Prince** (Haiti), între **29 noiembrie** și **18 decembrie.** Se va desfășura un singur meci pe zi, fiecare echipă întîlnindu-se cu toate celelalte participante, numai o singură dată.

Reamintind că tragerea la sorți a grupelor turneului final al C.M. va avea loc la 5 ianuarie 1974, la Frankfurt pe Main, și că meciurile propriu-zise se vor desfășura, anul viitor, între 13 iunie (meciul de deschidere) și 7 iulie (finala), încheiem aici scurta noastră trecere în revistă a situației în preliminariile campionatului mondial.

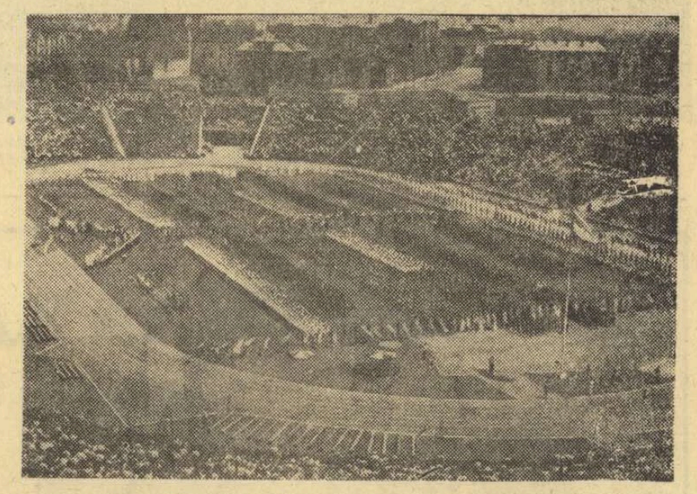

ANIVERSAREA CELEBRULUI „NÉPSTADION"

La 20 august, vestita arenă „Nepstadion" din Budapesta împlinește 20 de ani de la inaugurare. Pe marele stadion din capitala Ungariei, cu o capacitate de peste 90 000 de locuri, s-au desfășurat meciuri memorabile de fotbal, întîlniri de atletism soldate cu numeroase recorduri mondiale. În cei 20 de ani au fost vîndute pe acest stadion peste 20 de milioane de bilete. Tot aici, echipa națională a Ungariei a susținut 98 de meciuri internaționale, au avut loc 351 de întîlniri de campionat și în total s-au marcat mai mult de 3000 de goluri.

Mîine, pe „Népstadion" va fi inaugurat noul campionat al Ungariei, prilej cu care va avea loc și o scurtă serbare dedicată aniversării marelui stadion budapestan. În imagine, „Népstadion" în ziua inaugurării

VALUL TINEREȚII

Tineretul studios al lumii și-a trimis reprezentanții sportivi de frunte la Universiada de la Moscova. Mica Olimpiadă din capitala sovietică (poate chiar o repetiție generală a Jocurilor Olimpice din 1980, pentru care candidatura oficială a Moscovei este anunțată) se desfășoară sub semnul vechiului imn studențesc „Gaudeamus igitur", în spiritul vesel și juvenil al celor care tind spre prietenie și pace.

Un val de tinerețe bate peste sportul mondial. Nu e vorba aici de tinerețea spirituală, aceea care-l poate anima încă și astăzi pe bătrînul mărșăluitor Baboie, ci de cea fizică.

Întreg sezonul estival a fost marcat, în box de pildă, de turneele tinerilor pugiliști. Periplul european al speranțelor boxului american — cu meciuri în România și Italia —, vizita juniorilor vest-germani în Statele Unite, masele turneu de la Galați, unde s-a reunit floarea pugilismului din 11 țări — toate acestea marchează jalonul unei febrile grijii pentru „schimbul de mîine"; pentru candidații potențiali la onorurile olimpice de la Montreal. În acest talaz de ambiții adolescentine, aproape că au și fost uitați boxerii seniori, eroii Olimpiadei münchenezе sau ai campionatelor europene de la Belgrad...

Alte fapte întregesc și mai bine tabloul acesta. În ciuda oricăror previziuni, o fetiță se aruncă în apă la Folkstone și după 9 ore și 36 de minute atinge țărmul opus la Cap Gris Nez, traversînd Canalul Mînecii într-un timp cu 8 minute mai scurt decît recordul masculin al seniorului Davis Hartl O copilă de 16 ani care răscroiește legenda lui Hero și nu înoată de dragul lui Leandru (învingătorul Helespontului), ci doar pentru gloria (adesea efemeră) a recordului. Cîtă putere, cîtă voință în fapta acestei fete, care a răzbătut, cu brațele goale, pe traseul pe care turiștii îl parcurg cu vaporul de la Dover la Calais!

Dar dacă înotătorii aproape că nu ne mai minunează — de cînd cu pleiada de june naiade care monopolizează recordurile în mai toate bazinele de concurs ale lumii — iată că atletismul începe să ne furnizeze exemple similare, chiar dacă nu e încă vorba de performanțe nec plus ultra. Dincolo de recordurile reputaților atleți Rod Milburne, Renate Stecher, Burglinde Pollak, Annelie Ehrhardt sau ale cvartetului de semifondiste bulgare, senzația sezonului a furnizat-o micuța alergătoare pe 800 m Mary Decker. După a doua performanță meritorie a americancei pe pămînt european, corespondentul agenției Associated Press s-a declarat dezamăgit de timpul ei: 2:03,9. Probabil că în focul primului entuziasm, colegul nostru uitase că Mary Decker nu are decît 14 ani, că ea este deci ceea ce în muzică, în șah sau în matematici, s-ar numi un copil-minune. Performanța cea mai bună a acestei adolescente — realizată recent pe Stadionul olimpic de la München — este de 2:02,4. Nu-i lipsit de interes să amintim că baremul de calificare pentru apropiatele campionate europene de juniori, de la Duisburg, este de 2:11,0. Să mai adăugăm și faptul că deținătoarea titlului european la această categorie a alergat distanța în 2:05,2, dar și împrejurarea că Waltraud Pöhland avea atunci... 18 ani!

Deci o fetiță de 14 ani obține rezultate care uimesc pe specialiști. Rămîne întrebarea: nu cumva e prea tînără concurenta, nu cumva se manifestă prea devreme posibilitățile ei fizice? Altfel, ar trebui să restructurăm toată gîndirea noastră teoretică despre selecție și pregătirea sportivă. Fără a mai vorbi de melancolica noastră impresie că, în ritmul acesta, ne vom putea socoti sportiv bătrîni începînd de la 20 de ani!

Victor BANCIULESCU

COMENTARIUL SĂPTĂMÎNII

Redacția și administrația: București, str. Vasile Conta nr. 16; telefoane: centrală 11.10.05, secția corespondenți 11.51.09, interurban 72 și 286; telex: sportrom buc. 180, Tiparul „I. P. „Informația", București 40.368

Bibliotecamunicipală Tîrgu-Mureș

PROLETARI DIN TOATE ȚĂRILE, UNIȚI-VĂ!

Sportul

ZIAR AL CONSILIULUI NAȚIONAL PENTRU EDUCAȚIE FIZICĂ ȘI SPORT

ANUL XXIX — Nr. 7508 | 4 PAGINI 30 BANI | Sîmbătă 18 august 1973

SUB CONDUCEREA TOVARĂȘULUI NICOLAE CEAUȘESCU A AVUT LOC ȘEDINȚA DE LUCRU CONSACRATĂ UNOR PROBLEME ECONOMICE ACTUALE

Sub conducerea tovarășului Nicolae Ceaușescu, secretar general al Partidului Comunist Român, președintele Consiliului de Stat al Republicii Socialiste România, în ziua de 17 august 1973, a avut loc, la Mangalia-Nord, ședința de lucru cu primii secretari ai comitetelor județene de partid și directorii direcțiilor agricole județene, consacrată unor probleme economice actuale.

Au luat parte tovarășii Manea Mănescu, Gheorghe Pană, Dumitru Popescu, Cornel Burtică, Miron Constantinescu, Mihai Gere, Ștefan Andrei, precum și miniștri, președinții Uniunii Naționale a Cooperativelor Agricole de producție și Centrocoop, membri ai conducerii Comitetului de Stat al Planificării și Ministerelor Agriculturii, Industriei Alimentare și Apelor; Industriei Ușoare, Aprovizionării Tehnico-Materiale și Controlului Gospodăririi Fondurilor Fixe.

Lucrările ședinței au fost deschise de tovarășul Nicolae Ceaușescu, care a prezentat sarcinile ce revin organizațiilor de partid și de stat, ministerelor și altor organisme economice, tuturor oamenilor muncii în cadrul actualei campanii agricole și activității de pregătire a celei de anul viitor și a înfățișat, în mod deosebit, obiectivele concrete în vederea dezvoltării culturilor tehnice și valorificării superioare a producției agricole de care depinde lărgirea bazei de materii prime necesare industriei ușoare și alimentare, altor ramuri economice.

În spiritul indicațiilor secretarului general al partidului, participanții au analizat atît în cadrul ședinței, cît și pe colective de lucru, rezultatele obținute la păioase, modul în care se realizează pregătirile pentru campania agricolă de toamnă la celelalte culturi, pentru strîngerea și păstrarea recoltei în bune condițiuni, precum și măsurile care se impun în vederea creșterii suprafeței ce va fi însămînțată la toamnă cu grîu și a sporirii producției la hectar, pentru recuperarea integrală a rămînerilor în urmă în acest domeniu față de prevederile planificate.

Au fost examinate, de asemenea, măsurile concrete, stabilite pe fiecare județ în parte, în funcție de condițiile sale specifice, care vor constitui obiectul unor programe naționale de dezvoltare a culturilor de in-cînepă, bumbac și alte plante tehnice, a producției de mătase naturală, de ameliorare a raselor de oi pentru sporirea producției de lînă, de realizare a necesarului de piei pentru prelucrare.

Analiza și discuțiile care au avut loc pe marginea acestor probleme au relevat existența unor resurse serioase în direcția valorificării superioare a producției agricole. Aceasta va permite satisfacerea necesităților sporite ale aprovizionării populației, a nevoilor de materii prime ale industriei ușoare și a altor ramuri economice, concomitent cu creșterea eficienței rentabilității în agricultură, a sporirii veniturilor țăranilor cooperatori și lucrătorilor întreprinderilor agricole de stat.

În cadrul ședinței s-a stabilit să se ia toate măsurile în vederea realizării integrale a investițiilor și punerea în funcțiune a tuturor obiectivelor prevăzute în plan; de asemenea, să se acționeze cu toată fermitatea pentru înfăptuirea planului producției industriale la toate sortimentele și la toți indicatorii, pentru respectarea disciplinei de plan și economice. O atenție deosebită să se acorde realizării integrale a sarcinilor la export.

Pornind de la faptul că prevederile pentru anul viitor s-au definitivat și sînt cunoscute de toate unitățile economice, în cadrul ședinței s-a subliniat necesitatea luării de pe acum a măsurilor corespunzătoare în vederea pregătirii realizării planului pe 1974 în bune condițiuni, atît în ce privește investițiile, cît și producția industrială, să se treacă la încheierea de contracte atît pe plan intern cît și pe plan extern.

În încheierea lucrărilor, a luat cuvîntul tovarășul Nicolae Ceaușescu.

Ședința de lucru s-a înscris în cadrul acțiunilor inițiate de secretarul general al partidului în scopul stabilirii unor programe de măsuri eficiente menite să valorifice pe deplin resursele de care dispune economia noastră națională, să asigure dezvoltarea sa accelerată, pe un plan superior, pentru îndeplinirea planului cincinal înainte de termen, în vederea înfăptuirii hotărîrilor Congresului al X-lea și ale Conferinței Naționale a partidului, de edificare a societății socialiste multilateral dezvoltate, de creștere permanentă a bunăstării materiale a poporului nostru.

TOVARĂȘUL NICOLAE CEAUȘESCU, VA FACE, ÎMPREUNĂ CU TOVARĂȘA ELENA CEAUȘESCU, O VIZITĂ OFICIALĂ DE PRIETENIE ÎN REPUBLICA CUBA

La invitația tovarășului Fidel Castro Ruz, prim-secretar al Comitetului Central al Partidului Comunist din Cuba, prim-ministru al guvernului revoluționar al Republicii Cuba, secretarul general al Partidului Comunist Român, președintele Consiliului de Stat al Republicii Socialiste România, tovarășul Nicolae Ceaușescu, va face, împreună cu tovarășa Elena Ceaușescu, o vizită oficială de prietenie în Republica Cuba, la sfîrșitul lunii august 1973.

CA ȘI LA JOCURILE OLIMPICE

FAINA MELNIK — CAMPIOANĂ LA DISC, ARGENTINA MENIS — MEDALIA DE ARGINT

Sabrerul Dan Irimiciuc — locul III în întrecerea individuală ● Gimnaștii români medalie de bronz în întrecerea pe echipe

Argentina Menis *medaliată cu argint la Universiadă*

MOSCOVA, 17 (prin telefon, de la trimisul nostru).

Ziua a treia a Universiadei a fost indiscutabil dominată de atletism, în programul căruia a figurat acea atît de așteptată întîlnire dintre primele aruncătoare de disc ale lumii, **Faina Melnik** și **Argentina Menis**, actuala și fosta deținătoare a recordului lumii. „Dialogul" lor de vineri a început dimineața în calificări. Pentru cele două protagoniste ale probei drumul pînă la Lujniki și evoluția lor acolo n-a fost decît o simplă formalitate. Argentina a intrat prima în cerc, și deși nu a avut o aruncare prea bună, discul său a zburat la 61,30 m, cu mai bine de 11 metri peste standard. Fainei Melnik pirueta l-a reușit ireproșabil, așa că și rezultatul a fost mult mai bun: 66,08 m.

După-amiază, la ora 17,50, a început marele „duel".

Finala a fost, într-un fel, o copie a celei de acum un an de la München. Melnik a obținut din prima încercare 63,04 m în timp ce campioana noastră a aruncat 60,64 m. În a doua încercare Menis a realizat 63,80 m (în a treia, 62,54 m), recordmana lumii, depășindu-le pe amîndouă. Deci, după trei aruncări Argentina se afla pe prima poziție a clasamentului, dar era evident că atleta sovietică nu-și spusese ultimul cuvînt. Și într-adevăr, ea a obținut, în continuare, 64,54 m, 64,40 m, depășit, în timp ce Menis a aruncat 61,79 m, 63,92 m și 61,50 m. După părerea multor specialiști prezenți în tribunele de la Lujniki, aruncarea a cincea a Argentinei Menis ar fi putut fi mai bună (poate chiar de „aur") dar ea a lansat discul prea sus, ceea ce, evident, a fost în detrimentul lungimii. Oricum, felicitări Argentinei Menis pentru această a doua medalie de argint adusă delegației noastre.

Clasamentul: **1. Melnik (U.R.S.S.) 64,54 m, 2. Menis (România) 63,92 m, 3. Sergheeva (U.R.S.S.) 59,36 m, 4. Vergova (Bulgaria) 58,98 m, 5. Braun (R.D. Germană) 57,74 m, 6. Madolna (Polonia) 55,42 m.**

În întrecerea luptătorilor de greco-romane abundă tușurile. Lucru neobișnuit la acest stil, cînd victoriile înainte de limită sînt destul de rare. Există desigur, aici, în turneul Universiadei, diferențe apreciabile de valoare între concurenți, dar — și acest lucru este cel mai important — nota imprimată luptei de majoritatea participanților este foarte energică și activă.

Reprezentanții noștri au continuat seria rezultatelor bune. **Dolipschi**, după victoria la tuș obținută în fața americanului Mager, joi seara, l-a pus cu umerii pe saltea și pe polonezul Pritkowski, așa că intră cu zero puncte penalizare în turul trei. Aceeași situație o au **Neguț** (tuș cu americanul Visil) și **Olteanu** (învingător prin descalificarea italianului Vituti). **Savlovschi** l-a învins la puncte pe polonezul Golicewski și are patru puncte rele. Rezultatele reuniunii de seară le veți afla la rubrica ultimelor noastre știri de la Universiadă. Să sperăm că vor fi vești bune!

Joi, după miezul nopții, s-a terminat partida de volei din preliminariile turneului feminin: **România — Japonia.** Fetele noastre au jucat strașnic și au cîștigat cu 3—2 la capătul a două ore și jumătate de luptă (—11, 11, —9, 8, 5). Era foarte tîrziu, erau foarte obosite iar noi eram foarte... răgușiți. În primul set româncele au început nesigur fiind conduse cu 6—0! Apoi, echipa se regăsește și egalează la 8. Se „merge" punct cu punct pînă la 11, de unde voleibalistele nipone se desprind într-un finiș impetuos. Setul doi se desfășoară sub semnul echilibrului pînă la 11—10 în favoarea româncelor, cînd echipa noastră este la rînd să sprinteze. Egalitate la 9 în setul trei, dar, de la acest scor, japonezele punctează de șase ori consecutiv. În ultimele două seturi sesizînd faptul că blocajul trebuie să fie arma noastră de bază, antrenorii introduc în teren jucătoarele cele mai înalte. Românțele stăpînesc categoric ultima parte a meciului. La 2—2, la seturi, se vede clar de partea cui va fi victoria. În setul decisiv, evoluția scorului ne scutește de comentarii: 8—1, 10—3, 13—4, 15—5! O victorie prețioasă care deschide, probabil, drumul spre calificarea formației noastre în faza superioară, cu contribuția întregului efectiv de jucătoare.

DAN IRIMICIUC

Valeriu CHIOSE

(Continuare în pag. a 4-a)

Campionatele naționale de sărituri pentru juniori

FLORENTINA SOCOL — LOCUL I

Vasile Nedelcu *executînd un salt înainte.* Foto: Vasile BAGEAC

În trei din cele patru categorii ale campionatelor naționale de sărituri de la trambulina de un metru, programate ieri la ștrandul Tineretului din Capitală, au învins — detașat — favoriții: **Sorana Prelipceanu** și **Vasile Nedelcu**, la juniori cat. a II-a, **Gerhart Fabich**, la juniori cat. I.

La junioare cat. I, disputa foarte echilibrată, dintre medaliata balcanică **Angela Popescu** și celelalte candidate la primul loc — **Florentina Socol, Mihaela Atanasiu** etc. — s-a soldat cu victoria Florentinei Socol. Aceasta, condusă după șapte sărituri (211,45 p față de 215,20 cît acumulase Angela Popescu) a izbutit ca la ultimele salturi, cele mai dificile, să aibă cele mai corecte execuții și să-și însușească astfel titlul de campioană.

În rest, notăm diferența valorică dintre primii clasați și ceilalți concurenți, unii dintre cei din urmă prezentîndu-se la nivel de începători, avînd defecțiuni pînă și în ținuta de plecare. Ca să nu mai vorbim de execuțiile tehnice propriuzise și mai cu seamă de intrări, acestea din urmă dîndu-ne uneori emoții.

Clasamente: **JUNIORI CAT. I:** 1. **G. Fabich** (Șc. sp. Sibiu) 419 p, 2. **Al. Albagiu** (Crișul) 376,60 p, 3. **D. Nedelcu** (Școlarul Buc.) 362,60 p, 4. **I. Bodrea** (C.S.M. Cluj) 357,95; **JUNIOARE CAT. I:** 1. **F. Socol** (Școlarul) 325,60 p, 2. **A. Popescu** (Șc. sp. Sibiu) 312,05 p, 3. **M. Atanasiu** (Școlarul) 310,40 p; **JUNIORI CAT. II:** 1. **V. Nedelcu** (Școlarul) 359,70 p, 2. **I. Lomnășan** (Șc. sp. Sibiu) 302 p, 3. **V. Ciupitu** (Progresul) 247,75 p.; **JUNIOARE CAT. II:** 1. **S. Prelipceanu** (Crișul) 330,30 p, 2. **R. Hociotă** (Șc. sp. Sibiu) 253 p, 3. **R. Anghel** (Progresul) 251,55 p.

ASTĂZI, APROAPE DE MIEZUL NOPȚII (ORA ROMÂNIEI)

PRIMUL SCHIMB DE MINGI ÎN SEMIFINALA „CUPEI DAVIS": S.U.A.—ROMÂNIA

● Din cauza diferenței de fus orar, cele două meciuri de simplu ale zilei inaugurale vor lua sfîrșit... duminică dimineața ● Mare interes în jurul celei de-a patra confruntări dintre echipele S.U.A. și României ● Presa americană elogiază măiestria lui Ilie Năstase

ORDINEA MECIURILOR

SIMBĂTĂ
Stan Smith — Toma Ovici și Marty Riessen — Ilie Năstase

DUMINICĂ:
partida de dublu (componența cuplurilor va fi anunțată în ziua disputării întîlnirii)

LUNI
Marty Riessen — Toma Ovici și Stan Smith — Ilie Năstase

ILIE NĂSTASE

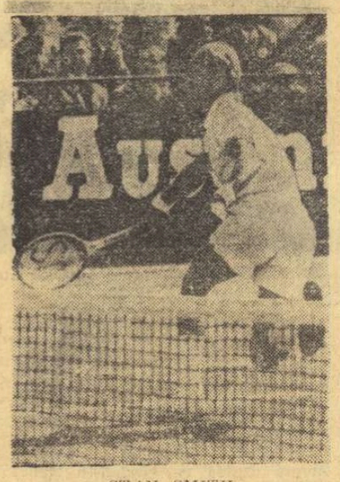

STAN SMITH

SAN FRANCISCO, 17 (prin telex, de la trimisul nostru).

La Alamo antrenamentele cresc în intensitate paralel cu cifrele electronice care anunță creșterea temperaturii în grade Fahrenheit. Joi, la amiază, echipa noastră a intrat pe terenul central, unde face cu schimbul cu echipa americană. A fost un antrenament foarte dur. Arena Round Hill s-a transformat într-o veritabilă cazangerie datorită activității febrile a monterilor care fixează copertina — probabil la cererea spectatorilor — neobișnuiți cu arșița greu suportabilă. În ciuda acestor condiții, **Năstase**, care, după cum știm, acuză deseori o simplă exclamație venită din tribună, a jucat cinci seturi de simplu și alte cinci de dublu, sfidînd zgomotul compresoarelor și al fierăstraielor electrice.

În tabăra americană, lucrul a continuat, de asemenea, cu o dîrzenie aproape inumană. Am avut chiar impresia că **Gorman** este foarte obosit. Cu toate acestea, el s-a supus imediat indicației lui **Dennis Ralston**, care, la capătul maratonului cu **Riessen**, i-a cerut încă două seturi cu însuși **Stan Smith (la ora cînd scriu aceste rînduri se pare că șansele lui Riessen înregistrează o oarecare creștere).**

Cimentul continuă să frămînte creierul jucătorilor noștri. Noile unghiuri ale jocului atrag o serie de alte modificări care nu țin doar de tehnica acestui sport. **Ilie Năstase** a intrat deseori în atelierele

Ioan CHIRILĂ

(Continuare în pag. a 4-a)

VASILE TEODOR (DINAMO) — CAMPION ÎN PROBA DE SEMIFOND LA CICLISM

CLUJ, 17 (prin telefon). Vineri după amiază s-a disputat la Cluj, pe traseul situat între Stadionul Municipal și hotelul Napoca, finala campionatului republican de semifond pentru seniori. După o dispută deosebit de frumoasă, deseori subliniată de aplauzele entuziaștilor spectatori, victoria a revenit maestrului sportului VASILE TEODOR de la Dinamo București. Iată clasamentul final:

1. VASILE TEODOR (DINAMO) a parcurs 22 de ture (39,6 km) în 55:35 și a acumulat la 11 sprinturi 25 de puncte — campion de seniori al României; 2. George Negoescu (Steaua) 20 p; 3. Vasile Selejan (Dinamo) 16 p; 4. Valentin Ilie (Dinamo) 15 p; 5. Constantin Gonțea (Olimpia) 9 p; 6. Mihai Hrisoveni (C.S. Brăila) 6 p; 7. Paul Soare (Steaua) 5 p; 8—10. Nicolae David (Mureșul Tg. Mureș), Ștefan Ene (Steaua), Nicolae Gavrilă (Steaua) 4 p. La finală au luat parte 61 de rutieri din principalele centre cicliste ale țării.

Ultima reuniune a campionatelor naționale de ciclism pe anul 1973 se dispută duminică dimineață la Cluj. Sînt programate finalele curselor de contratimp pe echipe pentru juniori mari și mici.

Fr. LASZLO

LOTUL NAȚIONAL DE FOTBAL SE REUNEȘTE DUMINICĂ

În ședința ținută aseară, Biroul federal a discutat și aprobat componența lotului național de fotbal, iată jucătorii convocați:

- **Răducanu, Iordache** — portari;
- **Sătmăreanu, Antonescu, Sameș, Dinu, Velea, Deleanu** — fundași;
- **Dumitru, Radu Nunweiller, Beldeanu** — mijlocași;
- **Troi, Dobrin, Dudu Georgescu, Neagu, Țarălungă, Iordănescu** — înaintași.

Lotul, compus din 16 jucători, va pleca luni dimineață, la ora 9, în Berlinul Occidental, unde miercuri, la lumina reflectoarelor, va susține partida de verificare cu Hertha.

MIINE, IN IUGOSLAVIA

Motocrosiștii români concurează la etapa a III-a a „Cupei Dunării"

Miine are loc în Iugoslavia, la **Savski Marof**, localitate situată în apropiere de Zagreb, etapa a III-a a prestigioasei competiții internaționale de motocros, **„Cupa Dunării"**, ediția a IV-a. Motocicliștii români, recunoscuți ca buni specialiști ai acestui gen de alergări, s-au pregătit intens pentru această importantă confruntare și vor aborda cu mult curaj dificilul traseu al cursei. După cum ne spunea secretarul general al F.R.M., **G. Mormocea**, cei patru alergători români, **Ștefan Chițu**, proaspătul campion al țării la clasa 250 cmc, **Mihai Banu** (ambii de la Poiana Cîmpina), **Adam Crisbai** (Steagul roșu Brașov) și **Francisc Szinte** (Torpedo Zărnești) sînt într-o formă bună, ceea ce au dovedit și cu ocazia finalelor campionatului național care au avut loc zilele trecute, iar mașinile lor, „C.Z."-urile, sînt bine puse la punct. Ca atare, așteptăm ca și după concursul din Iugoslavia ei să se afle în fruntea competiției. Înaintea etapei a III-a, conduce în clasamentul individual românul **Șt. Chițu**, la egalitate de puncte cu cehoslovacul **Velki Zdenek**. Clasamentul pe țări arată astfel: 1. **Cehoslovacia**, 2. **România**, 3. **Bulgaria**, 4. **Ungaria**, 5. **Iugoslavia**. Etapele anterioare ale ediției a IV-a s-au desfășurat în Cehoslovacia și Bulgaria, iar ultimele două, a IV-a și a V-a, vor avea loc anul viitor (un ciclu al „Cupei Dunării" durează doi ani), în Ungaria și România. Competiția se dispută la o singură clasă, 250 cmc.

Echipa română, care s-a deplasat joi în Iugoslavia, este însoțită de **Gh. Ioniță**, conducător, **Otto Stephani** și **I. Spiciu**, antrenori.

ÎN JUDEȚUL ARAD

INDICAȚIILE HOTĂRÎRII PLENAREI C.C. AL P.C.R. DEVIN FAPTE

Începutul primăverii acestui an a marcat, după cum se știe, demararea mișcării sportive din țara noastră pe un drum nou, acela stabilit de Hotărîrea Plenarei C.C. al P.C.R. din 28 februarie—2 martie. Indicațiile clare, sarcinile și responsabilitățile stabilite pentru toate organele și organizațiile care au răspunderi în procesul educației fizice și sportului au început să dea roade, astfel că după aproape 6 luni, de cînd întreaga noastră activitate are la bază prețiosul document de partid, putem creiona un bilanț satisfăcător pentru județul Arad.

Este de menționat, în primul rînd, lărgirea ariei de cuprindere a acțiunilor sportive adresate oamenilor care nu au pretenția să devină performeri, dar care vor să-și crească copiii sănătoși și să fie ei înșiși robuști și apți de eforturi fizice și nervoase pe măsura cerințelor epocii moderne ce o trăim. Inițiativele care s-au bucurat de cea mai mare popularitate au fost serbările cîmpenești și duminicile cultural-sportive, cupele pe ramuri de producție, excursiile, drumețiile, acțiunile cicloturistice.

În urma indicațiilor și sprijinului primite din partea Comitetului județean de partid am elaborat — împreună cu ceilalți factori implicați în procesul de extindere a acțiunilor sportive — manifestări în care să fie angrenată în primul rînd marea masă a tineretului, dar și oamenii trecuți de prima tinerețe — ca să spunem așa — dornici și ei să se destindă prin exerciții și mișcări în aer liber. Pentru tineretul școlar, cele mai atractive s-au dovedit a fi crosurile. La faza pe școală a acestei acțiuni au fost prezenți peste 20 000 de elevi. O dată cu începerea noului an școlar vom relua asemenea activități atletice, urmînd a le defalca în 4 etape: două toamna și două primăvara. Se înțelege că crosurile nu au avut loc doar în municipiu, ci și în toate celelalte localități ale județului.

Din preocupările noastre nu au lipsit cei mai mici elevi. Cu ocazia Zilei copilului, în colaborare cu Consiliul județean al organizației pionierilor și cu Inspectoratul școlar, s-a inițiat (ne propunem ca aceasta să devină permanentă) „Crosul copilului", acțiune în care au fost cuprinși elevii din clasele I—IV. În același timp s-au organizat interesante concursuri de biciclete, trotinete și triciclete. Șirul crosurilor a continuat cu „Crosul sportivilor legitimați", cu participarea tinerilor de la toate disciplinele sportive — acțiune menită să verifice starea fizică înaintea începerii perioadei competiționale.

Amintim, pe scurt, și despre inițiativele lansate pentru atragerea tinerelor în practicarea sportului. În această ordine de idei, amintim faptul că alergările zilnice, pe distanțe mici apoi din ce în ce mai mari au devenit o obișnuință. La sfîrșitul unei perioade de acomodare cu alergările am organizat „Crosul Femina" la startul căruia au venit peste 3 000 de tinere.

În vederea îmbunătățirii activității și asigurării celor mai bune condiții de petrecere a timpului liber în mod util și recreativ, s-a întocmit un plan al vacanței, toate acțiunile fiind urmărite zilnic de comandamentul special alcătuit. În cadrul acțiunii „Înotul pentru toți" în municipiul Arad funcționează un curs unde sînt angajați 15 antrenori și instructori. Acțiuni asemănătoare au avut și au loc la Moneasa, Sebiș, Lipova, Gurahonț și în alte localități. Cele 12 centre de învățare a înotului cuprind peste 3 000 de tineri și copii. Pentru popularizarea baschetului în rîndul celor mici, C.J.E.F.S. a organizat festivalul de minibaschet la care au participat 10 echipe cu peste 100 de elevi din școlile județului. Pentru pionieri, la sfîrșitul lunii iulie au fost organizate, în munții Pădeșului, „Festivalul turistic" și expedițiile „Cutezătorii", precum și ex-

prof. EUGEN BUDIȘAN
prim vicepreședinte al C.J.E.F.S. Arad

(Continuare în pag. a 3-a)

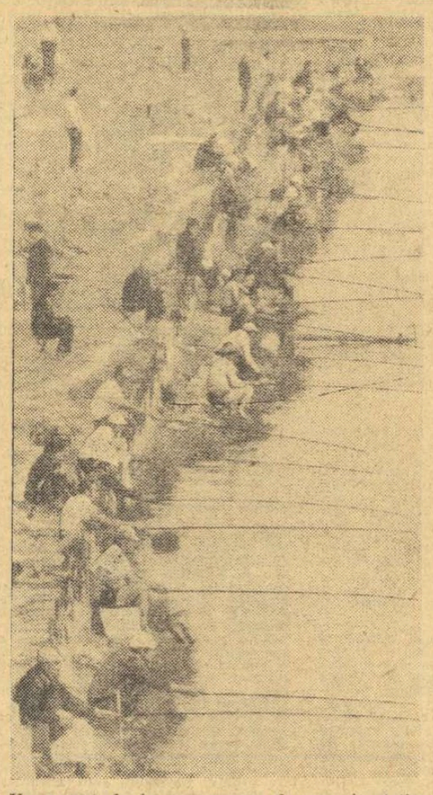

Un aspect de la un concurs de pescuit staționar pe noul lac Pantelimon din București

SPORTUL CU UNDIȚA

Acum, în plin sezon estival, sportul pescuitului este la ordinea zilei. Peste tot, pe malurile bălților, ale rîurilor, fie de munte ori de șes, pot fi văzuți zeci și zeci de „undițari", virstnici și tineri. Pescuitul sportiv a devenit pentru mulți un minunat prilej de a petrece cîteva ore în mijlocul naturii și de a-și încerca iscusința... Orele de relaxare cu varga de bambus sau cu lanseta în mînă constituie pentru orășeni, în special, o odihnă activă și devine extrem de pasionantă, mai ales atunci cînd rezultatul unei partide de pescuit se soldează cu un crap, sau cu o știucă...

JUNIORII ROMÂNI LA „EUROPENELE" DE ATLETISM

VALOARE ȘI ȘANSE ÎN IERARHIA CONTINENTALĂ

În vara dinaintea primei ediții a „europenelor" de juniori (Paris, 11—13 septembrie 1970), cu ocazia desfășurării campionatelor naționale dedicate tinerilor atleți, ziarul nostru sublinia speranțele puse în Francisc Gedeon (400 și 800 m), Cornel Dima (1 500 și 3 000 m), Natalia Andrei (semifond), Elena Mîrza și Marta Satmari (garduri), Eva Zörgö (suliță), Eleonora Monoranu (sprint) la întrecerile continentale ce urmau, dar nu uita să releve cititorilor apariția unui foarte tînăr semifondist (16 ani) care, în mai puțin de 8 luni de pregătire, doborîse recordul republican al juniorilor II la 800 m, cu 1:54,1 : **Gheorghe Ghipu.**

Și iată că acum, muncind cu seriozitate și dăruire, îndrumat cu grijă (dar fără menajamente !) tînărul atlet metalurgist este principalul favorit din lotul reprezentativ român, care va lua parte la cea de a doua ediție a Campionatelor europene, ce se vor desfășura la **Duisburg** (R. F. Germania), între 24 și 26 august. În cei trei ani care despart cele două ediții, în timp ce mulți dintre juniorii din 1970 au dispărut din ierarhiile celor mai buni atleți din țară (rezultatele ce-i recomandau ca performeri juniori n-au mai fost suficiente pentru a-i plasa pe un loc onorabil ca seniori), Gheorghe Ghipu a parcurs gradat, cu siguranță, un drum ascendent, el fiind acum, în preajma startului la Duisburg, șeful de promoție al semifondiștilor juniori din Europa, cu rezultate excelente : 1:46,4 la 800 și 3:39,0 la 1 500 m.

Chiar și acest singur exemplu ar putea demonstra cît de mult au evoluat pe plan internațional performanțele juniorilor în acest scurt interval. Să încercăm, însă, să plasăm în acest context comparativ și pe ceilalți candidați ai lotului României.

La Paris, pe stadionul Colombes, la aruncarea suliței băieți, finlandezul Puska dobîndea titlul continental cu o aruncare de 76,98 m, în timp ce acum, reprezentantul nostru, reșițeanul **Gheorghe Megelea** deține, cu 78,18, poziția secundă pe tabelul sezonului.

În 1970, cei patru sprinteri emiteau pretenții, inclusiv la ștafeta 4×100 m. Și doar Tamaș Szabo a prins finala la 100 m, terminînd pe locul VIII, cu 10,9 s, în timp ce Hoffmeister (R.F.G.) cîștiga cu 10,4. Elevul muscelean **Dorel Cristudor**, campion balcanic, deține acum cîte un loc III la 100 și 200 (10,2 și 21,1 s). Reeditîndu-și aceste performanțe pe tartanul de pe **Wedau-Stadion**, el are șanse reale de a urca pe podium.

Asemenea șanse are și săritoarea în lungime **Doina Spînu**, încă junioară II. Talentul său nativ ca și constanța rezultatelor în acest sezon, peste 6 metri, o recomandă ca atare. Tînăra piteșteană se află de asemenea pe locul III printre junioarele probei în acest sezon, cu 6,28 m. Și să nu uităm că acum trei ani campioana, Nigrinova (Cehoslovacia), a sărit 6,27 m, reprezentanta noastră Florica Boca clasîndu-se pe locul VI, cu 6 m.

Cu cele mai bune rezultate pe care le dețin, **Nicolae Onescu** (1 500 m — 3:45,9, locul V, acum, în Europa) și **Mariana Nan** (disc — 50,33 m, locul VI), ar fi devenit la Paris campioni ai continentului (la disc, de altfel, locul doi i-a revenit româncei **Maria Illy**), iar **Niculina Lungu** și **Liliana Leau** (componente ale ștafetei 4×400 m) au în acest an performanțe superioare celei cu care **Zlateva** (Bulgaria) — cea care avea să devină medaliată olimpică și recordmană mondială — se clasa a patra (cu 55,3) la 400 m, pe pista de la Colombes... Iată, deci, cum a crescut standardul valoric internațional în categoria juniorilor numai în trei ani !

Elisabeta Bakalar (800 m), **Iosif Korodi** (400 mg), **Viorica Neagu** (1 500 m), **Florența Ionescu** (disc), **Coculeana Bucătaru** (pentatlon), **Ștefan Ioniță** (10 km-marș), **Constantin Cîrstea** (înălțime — la proba unde Csaba Doșa obținea cu 2,16 m medalia de argint la prima ediție a „europenelor") au și ei performanțe care-i situează în 1973 printre primii 8 juniori ai continentului. **Dar și în atletism — poate chiar mai mult decît în alte sporturi ! — rezultatele anterioare contează doar în statistici. Odată cu startul, totul aparține trecutului. Iată de ce juniorii români au datoria să-și confirme valoarea, pregătirea și talentul, în zilele campionatelor europene de la Duisburg.**

Paul SLĂVESCU

Niculina Lungu, junioară II, un real talent al atletismului nostru, va participa la campionatele republicane de la Pitești și la „europenele" de la Duisburg.
Foto : S. BAKCSI

AZI ȘI MÎINE, LA PITEȘTI,

CAMPIONATELE REPUBLICANE DE ATLETISM ALE JUNIORILOR II

Azi și mîine, stadionul de atletism din Pitești va fi gazda campionatelor republicane ale juniorilor de categoria a II-a.

Cei mai buni dintre ei s-au distins la recentele campionate ale juniorilor I, obținînd nu mai puțin de șapte titluri, ca să nu mai vorbim de numeroase alte medalii, astfel că pronosticarea învingătorilor nu apare ca o treabă prea dificilă în multe probe. Astfel la fete, campioanele de junioare „mari" **Maria Musteață** (100 m și 200 m), **Niculina Lungu** (400 m), **Doina Spînu** (lungime) și **Sofia Mitrică** (greutate) apar în postura de mari favorite. La 1 000 m vom asista — probabil — la reeditarea duelului (desfășurat pe 800 m) între campioana de junioare I pe 800 m, **Elisabeta Bakalar** și corecordmana de junioare II la 1 500 m, **Vasilica Bocra**. Aceasta din urmă este și principala favorită la 2 000 m, unde deține recordul țării. În proba de 100 m garduri se anunță ca principală protagonistă recordmana **Mihaela Stoica**, în timp ce la 300 m garduri, vom asista la o luptă acerbă între corecordmanele distanței, **Dorina Bursuc** și **Ana Ristache**, alături de recordmana la 400 m garduri, **Lia Băjenaru**. Cu cei 1,67 m obținuți în acest sezon, **Cristina Gosler** are prima șansă la înălțime. La disc și la suliță este mai dificil de dat un pronostic, deși, în mod normal, recordmana de junioare III, **Mihaela Nicoară**, are prima șansă la suliță.

Și probele masculine au marii lor favoriți. **Viorel Dumitrescu** (100 m și 200 m), **Wilhelm Kraus** (400 m), **Adrian Calimente** (110 mg, campion mondial școlar), **Cornel Preda** (greutate), **Petru Lengyel** (ciocan), cu toții medaliați ai campionatelor de juniori I, ca să nu mai vorbim de **Vasile Tudorel** (lungime), campion al juniorilor „mari" și medaliat balcanic, cu greu pot pierde probele respective.

La 1 000 m plat și obstacole nu poate fi avansat vreun prezumtiv cîștigător, în timp ce la 3 000 m se anunță o luptă acerbă între actualul și fostul recordman : **Viorel Ruxandra** și **Nicolae Lovișteanu**. În proba de 5 km marș, **Iulian Călineață** va avea ca singur redutabil adversar cronometrul. La 300 mg, **Ion Galea** are cele mai mari șanse la locul întîi. Campionul mondial școlar la săritura în înălțime, **Doru Oprea**, apare ca indiscutabil favorit, în timp ce la triplu-salt și prăjină, situația nu este de loc clară, lucru similar și pentru probele de disc și suliță. Notăm —, totuși — un nume la suliță : **Petru Grozav**, care deși a început să practice atletismul din acest an, a devenit recordman național.

C. M. MUREȘANU

din TOATE SPORTURILE

HANDBAL După cum am mai anunțat, începînd de duminică, 26 august, echipele din divizia A, masculine și feminine, se aliniază la startul „Cupei României", competiție prevăzută a se disputa după un sistem tur-retur, cu etape săptămînale. Formațiile au fost împărțite pe cîte două serii, după criterii geografice. Iată, de altfel, componențele seriilor : **FEMININ, Seria I :** Universitatea București, Universitatea Iași, I.E.F.S. București, Confecția București, Textila Buhuși și Rapid București ; **Seria a II-a :** Rulmentul Brașov, Universitatea Timișoara, CSM Sibiu, Constructorul Timișoara, Voința Odorhei și Mureșul Tg. Mureș ; **MASCULIN, Seria I :** Steaua, CSU Galați, Dinamo București, Dinamo Brașov, S.C. Bacău și Universitatea București ; **Seria a II-a :** Universitatea Cluj, Minaur Baia Mare, ASA Tg. Mureș, CSM Reșița, Politehnica Timișoara și Independența Sibiu. Jocurile se vor desfășura în aer liber. Echipele vor participa la competiție fără jucătorii și jucătoarele care fac parte din loturile reprezentative. Ultima etapă a turului este programată pe 23 septembrie, urmînd ca returul să înceapă la 30 septembrie. Finalele — care vor opune primele clasate în serii — sînt programate pe ziua de 4 noiembrie, la Pitești. În cazul că timpul va fi nefavorabil, jocurile decisive se vor disputa în sală. Campionatul republican va începe pe data de 31 martie 1974 și se va disputa după o nouă formulă. Cele 12 formații din prima divizie (atît la feminin, cît și la masculin) vor fi împărțite în două serii a cîte 6 echipe, pe criterii valorice, jucînd după sistemul turneu (tur-retur). Echipele clasate pe locurile 1 și 2 în cele două serii vor participa la turneul final, organizat pe teren neutru, formînd o serie, în cadrul căreia se va juca numai tur, pentru desemnarea ordinii în primele patru locuri ale clasamentului final. Echipa clasată pe locul I va fi declarată campioană a țării.

BOX La 24 august, reprezentativa de box a Ghanei va întîlni la Satu Mare selecționata asociației sportive Voința din localitate ● ÎNTRE 22 ȘI 26 AUGUST se dispută la Halle (R.D. Germană) cea de a IV-a ediție a tradiționalei competiții internaționale dotată cu „Cupa Chimiei". La această întrecere, în mod obișnuit foarte valoroasă, boxul românesc va fi reprezentat de Ștefan Boboc, Teodor Dinu, Dumitru Dorobanțu, Constantin Ștefanovici, Marian Pela, Sandu Mihalcea și Ion Györfi. Echipa va fi condusă de antrenorul Ion Dumitru.

AERONAUTICĂ După încheierea campionatului național (cu invitați străini), sportivii planoriști vor fi prezenți la competiția similară din Ungaria. Întrecerile se vor desfășura pe aeroportul sportiv Dunakesy, în apropierea Budapestei, începînd cu data de 22 august. Lotul român, format din **Valentin Romașcu** și **Mihai Bindea**, pereche ce și-a demonstrat coeziunea în ultimele întreceri, urmează să plece pe calea aerului (două planoare tip „Foca" IV remorcate), luni dimineața. Echipa va fi condusă de către comandantul aeroclubului „Oltenia" **Viorel Cișmaș.**

ATLETISM În aceste zile sînt în curs de desfășurare la Pitești întrecerile campionatului republican de juniori categoria a II-a. ● TOT LA PITEȘTI sînt programate marți 21 august întrecerile campionatului republican de juniori categoria a II-a la probe combinate. ● DUPĂ ÎNCHEIEREA UNIVERSIADEI, atleții români vor fi prezenți la noi competiții internaționale : **Jocurile Balcanice de seniori**, la Atena între 24 și 26 august, **Campionatele europene de juniori**, la Duisburg între 24 și 26 august și meciul amical **România — Ungaria (juniori)**, la Budapesta în zilele de 30 și 31 august.

LUPTE Zilele trecute, s-au încheiat, la Ulan Bator (R.P. Mongolă), întrecerile din cadrul turneului „Prietenia" rezervat juniorilor de la lupte libere. În competiția la care au luat parte sportivi din Bulgaria, R.P.D. Coreeană, Cuba, Cehoslovacia, R.D. Germană, Ungaria, U.R.S.S., R.P. Mongolă și România, tinerii noștri reprezentanți s-au comportat remarcabil, cucerind două medalii de aur, una de bronz și multe alte locuri fruntașe. **Nicolae Dorobanțu** (cat. 65 kg) și **Florian Arsene** (cat. 75 kg) au terminat concursul neînvinși, cucerind medaliile de aur. **Valentin Mihăilă** (cat. 81 kg), la prima sa evoluție într-un concurs de un asemenea nivel, a obținut medalia de bronz. Ceilalți concurenți români au evoluat, de asemenea bine, clasîndu-se pe locuri fruntașe: **Gigel Anghel** și **Csabo Benedek** — locul 4, **Ionel Paiu** — locul 5, iar **Mihai Manole** și **Nicolae Eremia** — locul 6.

În clasamentul neoficial pe medalii, țara noastră a ocupat locul 2, după țara gazdă, care, conform regulamentului, a înscris în competiție un număr mai mare de participanți.

VOLEI. Între 25 și 28 august, la Timișoara se va desfășura faza finală a competiției **„Cupa tineretului de la sate"**, organizată de U.T.C. Vor lua parte 80 de echipe masculine și feminine. ● ÎNCEPÎND DIN 25 AUGUST echipa națională masculină a Mexicului va efectua un turneu în țara noastră. Voleibaliștii mexicani vor susține partide amicale cu reprezentativa României, cu lotul de tineret și cu formația Steaua. ● ECHIPA MASCULINĂ a Școlii sportive nr. 1 din București s-a întors dintr-un turneu în Polonia și Cehoslovacia. Tinerii voleibaliști bucureșteni, pregătiți de binecunoscutul șlefuitor de talente, prof. **Paul Brașoveanu**, au avut comportări meritorii în compania unor echipe de seniori. Astfel, ei au cîștigat cu 3—1 jocul cu selecționata orașului Lodz, au împărțit victoriile cu echipa „Resursa" din liga a doua poloneză, iar în Cehoslovacia au participat la tradiționalul turneu de la **Vysne Hagy**, clasîndu-se pe locul trei din șapte formații participante care, cu excepția echipei bucureștene, erau divizionare de seniori. Cu prilejul turneului, s-au remarcat de la **Școala sportivă 1** tinerii voleibaliști **Șerban Mihărcetcu (1,95 m)**, **Dan Radu (1,93)** și **Florin Preda (1,90).**

CINE PREGĂTEȘTE VIITOARELE SUCCESE ALE BOXULUI ROMÂNESC?

Competența și experiența trebuie să fie principalul criteriu de selecție a antrenorilor loturilor naționale

La sfîrșitul săptămînii trecute, pe arena Dunărea din Galați, s-au încheiat întrecerile pugilistice din cadrul turneului „Prietenia", la care au luat parte cei mai buni 25 juniori români. În cronicile publicate în timpul desfășurării competiției, ca și în comentariile apărute ulterior, ne-am manifestat nemulțumirea față de evoluțiile tinerilor noștri reprezentanți, care (cu rare excepții) n-au făcut dovada unei pregătiri adecvate participării la o competiție de acest nivel. Trebuie amintit faptul că la aceste întreceri au participat, alături de pugiliștii români, speranțele boxului din alte 10 țări, printre care unele cu un bun renume în arena internațională, ca Uniunea Sovietică, Polonia, Ungaria, Cuba etc.

Deși cele patru medalii de aur obținute de tinerii noștri sportivi reprezintă o performanță ce nu poate fi trecută cu vederea, trebuie să spunem că evoluțiile majorității componenților lotului nostru au lăsat de dorit. Privind în ansamblu această competiție, putem aprecia că tinerii noștri reprezentanți ne-au dat prea puține speranțe pentru viitoarele mari concursuri internaționale. În comportarea alături de colegii lor din celelalte țări participante, pugiliștii români au manifestat serioase lacune tehnico-tactice și, ceea ce a surprins în mod cu totul neplăcut, o nepermis de slabă pregătire fizică.

Pregătirea lotului român a fost încredințată unui colectiv de tehnicieni, condus de antrenorul federal **Alexandru Vladar**, în care au fost prezenți **Gheorghe Bobinaru, Mihai Goanță, Dumitru Gheorghiu** și **Constantin Ciucă.** Fără a minimaliza meritele acestor antrenori, care au descoperit și inițiat în tainele sportului cu mănuși o serie de tineri care aspirau la marea performanță (cîțiva elevi ai lui Gheorghe Bobinaru au și realizat-o, iar Paul Dragu — antrenor Mihai Goanță — s-a dovedit cel mai bun boxer român la aceste întreceri), avem datoria de a preciza că pregătirea asigurată de acest colectiv nu s-a situat la nivelul dorit. Cei mai mulți dintre acești antrenori sînt tineri (Ciucă, anul trecut era încă în activitate competițională), fără o experiență în pregătirea loturilor naționale. Ideea promovării unor antrenori tineri la lotul reprezentativ o susținem întru totul dar ponderea celor care au o bună pregătire, o experiență competițională și de antrenament mai vastă trebuie să predomine. Or, colectivul ce a răspus de lotul speranțelor noastre a avut trei tineri antrenori și doar unul cu experiență și acesta nu în domeniul loturilor naționale. Că alegerea colectivului de antrenori n-a fost cea mai bună o reflectă comportarea avută de majoritatea boxerilor români la turneul internațional „Prietenia". Chiar și indicațiile tehnice date de conducătorii boxerilor români la colțul ringului au fost de cele mai multe ori îndemnuri la o luptă ofensivă fără discernămînt, chiar atunci cînd o asemenea tactică era contraindicată situațiilor respective. De cele mai multe ori sfaturile pornite din colț nu-și găseau justificarea. Selecționabilii aveau nevoie de o îndrumare mai atentă, de o pregătire științifică în concordanță cu nevoile de progres ale viitorului boxului nostru.

N-am înțeles de ce o serie de antrenori reputați, cu o bogată experiență și pregătire profesională, care și-au confirmat capacitatea cu prilejul altor competiții de amploare, au fost lăsați în afara acestei acțiuni de mare răspundere și care viza, încă de pe acum, preparativele pentru marile întreceri de la Montreal. Am fost surprinși remarcînd printre spectatori și nu lîngă ring pe antrenorii emeriți **Petre Mihai** și **Teodor Niculescu**, precum și de neangrenarea în pregătirea tinerilor sportivi a lui **Geza Fürész**, ca să nu mai vorbim că în această perioadă nici antrenorii emeriți **Ion Popa** sau **Titi Dumitrescu** nu aveau acțiuni deosebite cu lotul de seniori.

Apreciem că prezența unor astfel de tehnicieni alături de antrenori tineri ar fi fost foarte utilă juniorilor români în această perioadă de pregătire. Problema instruirii și perfecționării tinerilor pugiliști trebuie privită cu mult mai mult interes. Succesele viitoare ale boxului românesc trebuie clădite pe baze mai solide, cu mai multă migală și perseverență, de către oamenii cei mai competenți. Bineînțeles, de această datorie nu sînt absolviți nici antrenorii secțiilor, cei care îndrumă primii pași ai tinerilor ce au îndrăgit această disciplină sportivă, „dascălii" care-i învață alfabetul pe viitorii boxeri.

Mihai TRANCĂ
Paul IOVAN

DUPĂ C.N. DE CAIAC-CANOE PENTRU JUNIORI ȘI TINERET

O EDIȚIE BOGATĂ ÎN ÎNVĂȚĂMINTE, CU REZULTATE DINTRE CELE MAI BUNE

S-a încheiat încă o ediție a campionatelor naționale de caiac-canoe pentru juniori și tineret. La această confruntare a celor mai tineri caiaciști și canoiști au fost prezenți, la ultima fază a disputelor, aproape 600 de concurenți și concurente din 33 de secții. Deci, o participare masivă, care a determinat întreceri deosebit de atractive, echilibrate și în care — ceea ce este foarte important —, 31 dintre secții au acumulat puncte, adică au avut sportivi prezenți în finale. Un alt fapt demn de subliniat este aria mare de răspîndire a sportului caiacului și canoei. Dacă pînă nu cu mult timp în urmă, majoritatea sportivilor de performanță proveneau din așezările Deltei și din secțiile bucureștene Dinamo și Steaua, la recentele finale au fost prezenți mulți tineri sportivi și din Tulcea și Sulina, dar și din Galați, Reșița, Satu Mare, Orsova, Arad, Hunedoara, Brăila, București etc.

La actuala ediție a campionatelor naționale un succes remarcabil au realizat sportivii și sportivele de la **Delta Tulcea**, care au cucerit 9 titluri de campioni. Pentru munca depusă, pentru rezultatele realizate, cei doi antrenori ai secției, **Igor Lipalit** și **Constantin Manea** merită sincere felicitări. Avem convingerea că mulți dintre actualii juniori și junioare din Tulcea nu se vor mulțumi doar cu ceea ce au obținut pînă acum, ci vor continua munca de pregătire intensă, pentru ca în scurtă vreme acești sportivi să poată încerca porțile marii performanțe. Pasiunea antrenorilor, sprijinul forurilor locale și al federației de specialitate dau garanții că tinerii și tinerele de la poarta Deltei vor realiza și în viitor noi victorii.

Aprecieri pozitive pot fi făcute și la adresa secțiilor de la **Pescarul Tulcea** (antrenor **Timofei Lipalit**), care a prezentat la finale o echipă omogenă, cu bune rezultate, **C. S. Brăila (Mercurie Ivanov** și **Virgil Matei)**, cu două titluri de campion, și alte 5 medalii de argint și bronz, **Portul Brăila (Mihai Jecu)**, cu două locuri I etc.

Un salt valoric remarcabil au realizat și echipele de la **Răsăritul Sulina, Olimpia Satu Mare, Constructorul Hunedoara**, care au reușit, deși nu au o activitate prea îndelungată, să prezinte sportivi în finalele multor probe. Înființate de curînd, secțiile școlilor sportive din **Orșova, Constanța și Tulcea**, au mari posibilități de progres, de creștere și formare a tinerelor talente în sportul caiacului și canoei.

Echipajul de caiac al junioarelor mici de la Delta Tulcea, campion național în proba de K 4—500 m
Foto : Paul ROMOȘAN

Nu poate fi trecută cu vederea nici munca depusă de specialiștii cluburilor și asociațiilor sportive de la Steaua (tineret), Clubul sportiv școlar, Olimpia, Școala sportivă 2 (toate din Capitală), Școala sportivă și Constructorul din Timișoara, Ancora Galați, U. T. Arad ș. a.

Îmbucurător este faptul că sportivii și sportivele din majoritatea secțiilor au intrat în lupta pentru întîietate, că 11 dintre ele au cucerit titluri de campioni. La edițiile trecute ale „naționalelor" disputa pentru primele locuri se rezuma doar la cîteva secții, la sportivii și sportivele din București, Tulcea, Galați. Se poate afirma că sportul caiacului și canoei a prins rădăcini puternice în toate colțurile țării, că federația de specialitate are datoria de a sprijini și controla în continuare, așa cum a făcut-o cu bune rezultate și pînă acum, munca depusă de acești antrenori pasionați, care nu precupețesc nici un efort pentru ca tinerii de care se îngrijesc să ajungă pe cele mai înalte culmi ale gloriei sportive.

Nu putem încheia aceste aprecieri fără a consemna și un aspect mai puțin îmbucurător. Este vorba despre prezența la finalele de care ne ocupăm a juniorilor și junioarelor de la Dinamo București. Club cu rezultate excelente în trecutul nu prea îndepărtat, a ajuns ca la actuala ediție să se mulțumească doar cu o medalie de argint în proba de canoe dublu. Apreciem că este mult prea puțin pentru o secție în care activează mulți canoiști și caiaciști seniori de reputație mondială, care au cucerit nenumărate medalii olimpice, mondiale și europene. Sperăm că antrenorii, conducerea clubului bucureștean vor lua măsurile ce se impun pentru a readuce secția de juniori acolo unde a fost, adică printre fruntașe.

P. I.

Unde mergem?

SÎMBĂTĂ

ÎNOT : **Bazinul Dinamo**, de la orele 9 și 18 : campionatele naționale de juniori.

RUGBY : **Teren Vulcan**, ora 17 : Vulcan—Dinamo („Cupa Federației").

SĂRITURI ÎN APĂ : **Ștrandul Tineretului**, de la orele 9,30 și 17 : finalele campionatelor republicane de juniori.

TIR : **Poligonul Dinamo**, de la ora 9 : campionatul municipiului București.

DUMINICĂ

FOTBAL : **Stadionul Dinamo**, ora 15 : Dinamo București — A. S. A. Tg. Mureș (tineret-rezerve) ; ora 17 : Dinamo — A.S.A. Tg. Mureș (Div. A) ; **stadionul „23 August"**, ora 16,45 : Steaua — U. T. Arad (tineret-rezerve) ; ora 18,45 : Steaua — U. T. Arad (Div. A) ; **stadionul Metalul**, ora 11 : Metalul București — Carpați Brașov (Div. B) ; **stadionul Progresul**, ora 11 : Progresul Buc. — Gaz metan Mediaș (Div. B) ; **teren C.P.B.**, ora 11 : Șoimii TAROM — Olimpia Giurgiu (Div. C) ; **teren Laromet**, ora 11 : Tehnometal Buc. — Dinamo Slobozia (Div. C) ; **teren Progresul** ora 13 : Unirea Tricolor — Flacăra roșie (Div. C) ; **teren Electronica**, ora 11 : Electronica — I.O.R. ; **teren T. M.**, ora 11 : T. M. București — Voința București (Div. C) ; **teren Sirena**, ora 11 : Sirena Buc. — Tiumf Buc.

ÎNOT : **Bazinul Dinamo**, de la orele 9 și 18 : campionatele naționale ale juniorilor.

RUGBY : **Teren Parcul Copilului**, de la ora 9 : Grivița Roșie — Rulmentul Bîrlad și Sportul studențesc — Chimia Năvodari ; **teren Gloria**, ora 10 : Gloria— Farul Constanța („Cupa Federației").

SĂRITURI ÎN APĂ : **Ștrandul Tineretului**, de la orele 9,30 și 17 : finalele campionatelor republicane de juniori.

TIR : **Poligonul Dinamo**, de la ora 8,30 : campionatul municipiului București

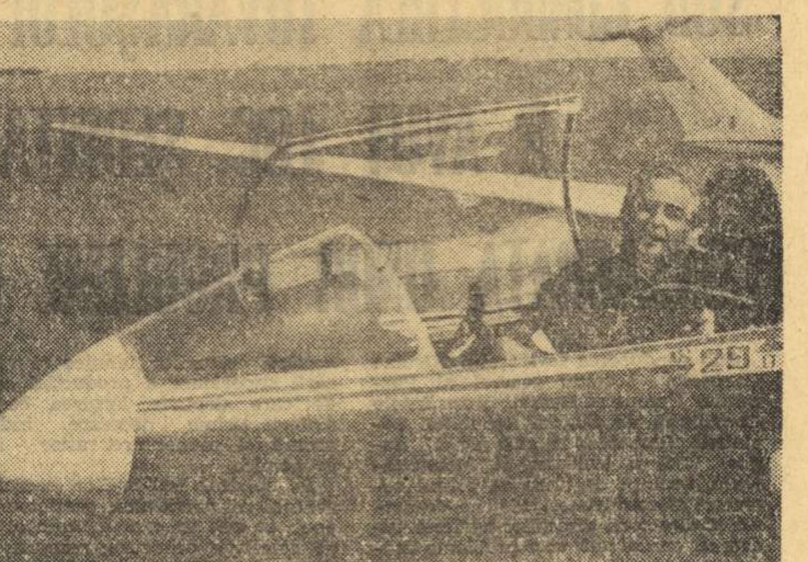

Multiplul campion, maestrul sportului Mircea Finescu *și prototipul IS-29d cu care a cîștigat campionatul.*
Foto : Ștefan CIOTLOȘ

După campionatele naționale de zbor fără motor

UN ÎNCEPUT BUN, CE TREBUIE CONTINUAT...

Rezultatele bune obținute în faza interjudețeană, recordul național de distanță cu țel fix și întoarcere, „triunghiul" de peste 300 km deasupra Podișului Transilvaniei, toate realizate în acest an, marchează un puternic reviriment în zborul fără motor. Faza finală a campionatului național nu putea decît să se înscrie pe acest drum ascendent, iar rezultatele au fost pe măsura așteptărilor. Pentru a avea o imagine de ansamblu asupra întrecerilor de la Iași, ne-am adresat comandantului Aeroclubului Central Român, colonel *Nicolae Făgădaru*.

— Numărul de probe, 7, și cel al concurenților, 24 (18 români și 6 invitați străini) constituie din start, o performanță ..

— *...la care se adaugă gradul de dificultate și valoarea participanților. Selecția riguroasă făcută în etapa calificărilor, a adus în concurs, alături de membrii lotului național, pe cei mai în formă sportivi, aceasta reflectîndu-se în mod elocvent în lupta strînsă pentru ocuparea primelor locuri. În ceea ce privește invitații străini, planoriștii cehoslovaci, sovietici și maghiari, deși rezultatele lor n-au contat în clasamentul campionatului național, ei figurînd doar în clasamentul general al concursului, au ținut să-și etaleze cît se poate de bine calitățile și pregătirea, din aceasta întrecerea avînd numai de cîștigat. Probele, în număr de șapte, mai multe decît în edițiile precedente, au avut de această dată și un grad de dificultate sporit, solicitîndu-i pe concurenți din plin. Edificatoare în această privință sînt manșele a IV-a și a VI-a, „triunghiuri" de 302 km. Din totalul celor 48 de zboruri pe această distanță, cîte două de fiecare concurent, doar șapte nu au acoperit întreg traseul, soldîndu-se cu aterizări în teren necunoscut, cifra de 41 de „integrale" constituind o realizare fără precedent la noi. Cu această ocazie, Gh. Savastre, I. Iosub, A. Matta, E. Rosch au îndeplinit proba de diamant pentru „C"-ul de aur, iar M. Finescu, N. Mihăiță, Z. Naghi, V. Romașcu au depășit recordul național de viteză. Sintetizînd, cei peste 40 000 km parcurși de-a lungul întrecerilor, cifră care vorbește de la sine, dau o medie ce situează competiția la nivelul celor mai tari întreceri pe plan internațional.*

— Campionatul a fost un prilej de testare a planorului metalic de concepție și construcție românească IS-29d...

— *...ce și-a confirmat calitățile. Confruntat în condiții de concurs cu modelele „Foca" IV și V și „Cobra", și-a demonstrat superioritatea față de primele două și a ținut piept celui de al treilea, aparat cu renume pe plan mondial. Faptul că cei doi sportivi cehoslovaci zburînd pe „Cobra" s-au clasat mereu printre primii, se explică atît prin superioritatea materialului volant, cît și prin numărul mare de kilometri efectuați în acest an, Tadeas Wala avînd, de exemplu, peste 3 000. Noul nostru campion, ing. Mircea Finescu, pilotînd prototipul IS-29d, a intrat în concurs cu zero kilometri în zboruri de distanță, făcîndu-și „încălzirea" pe parcurs. Rezultatele, din ce în ce mai bune de la o etapă la alta, i-au adus în final titlul. La aceasta, pe lîngă experiența îndelungată, în mod cert și-a adus aportul și aparatul. De altfel, ing. Wala, specialist în construcții aeronautice, încercîndu-l după terminarea întrecerilor, l-a apreciat drept unul dintre cele mai reușite planoare în cadrul noii clase „Club".*

— Confruntarea presupune în același timp și o îmbogățire a experienței de concurs. Această ediție a adus ceva nou pentru sportivii români ?

— *Bineînțeles. Cuplurile cehoslovace și sovietice clasate pe locuri fruntașe au demonstrat cît se poate de bine că planorismul, sport individual, cere acum folosirea unei tactici de echipă. Nu întîmplător planoriștii noștri concurînd fără să colaboreze au obținut rezultate nesatisfăcătoare în întrecerile de peste hotare. Drept urmare, am încercat din mers alcătuirea unor echipe și faptul că N. Mihăiță, V. Romașcu, M. Bindea și-au îmbunătățit în mod vizibil situația în clasament se datorează în mare parte conlucrării și întrajutorării dintre ei. Vom continua aplicarea acestei tactici la apropiatele campionate naționale ale Ungariei, unde vor participa ca invitați și doi componenți ai lotului nostru republican.*

În încheiere, aș dori să subliniez că această ediție cu rezultatele și învățămintele ei, nu poate fi decît un început. Trebuie să depunem în continuare eforturi susținute, nu numai în pregătire, ci și în dotarea lotului cu aparate de performanță, modelele „Foca" fiind, actualmente, depășite, pentru a ține pasul cu elita planorismului mondial.

Dinu COSTESCU

Mîine începe la Timișoara

„TURNEUL PRIETENIA" LA HANDBAL

Echipe de juniori din 8 țări—la startul întrecerilor

La numai cîteva zile după încheierea celei de a VIII-a ediții a „Cupei Prietenia", competiție internațională rezervată reprezentativelor de tineret, handbalul revine din nou în actualitate la nivelul speranțelor, programînd în județul Timiș, de-a lungul a opt zile, o interesantă și tradițională întrecere a juniorilor din țările socialiste. Este vorba de **„Turneul Prietenia"**, care aliniază la start, începînd de duminică, 10 echipe de juniori. Acestea sînt împărțite în două serii astfel : **Seria I — U.R.S.S., Polonia, Cehoslovacia, R .P. D. Coreeană și România II ; Seria a II-a — Bulgaria, Ungaria, R. D. Germană, România I și România III.**

Jocurile se vor disputa pe mai multe terenuri : terenul Constructorul din **Timișoara** (bitum), precum și pe cele din **Jimbolia** (bitum), **Giarmata** (bitum), **Lovrin** (zgură) și **Lugoj** (zgură).

Regulamentul de desfășurare a competiției prevede ca în serii să se joace sistem turneu (fiecare cu fiecare) în zilele de 19, 20, 21, 23 și 24, în ziua de 26 fiind programate finalele. Acestea vor opune echipele clasate pe aceleași locuri în cele două serii.

În timpul turneului, echipele vor beneficia de două zile pentru odihnă. În privința finalelor, trebuie să specificăm că în caz de egalitate după consumarea timpului regulamentar de joc vor avea loc prelungiri, iar dacă rezultatul va continua să fie egal se va apela la serii de cîte 10 aruncări de la 7 m pînă la desemnarea formației cîștigătoare.

La ora la care apar aceste rînduri, toate formațiile participante la competiție sînt reunite în Timișoara, „cartierul general" al turneului fiind căminul Universității din localitate.

Reprezentativele țării noastre sînt conduse de antrenorii **Constantin Popa** și **Gheorghe Alexandrescu** (România I), **Mihai Făgărășanu** (România II) și **Mircea Pașec** (România III).

A APĂRUT Nr. 16 AL REVISTEI

SPORT

Spicuim din cuprins :
● Complexul „Sport și sănătate" — o formă simplă de practicare a exercițiilor fizice ● Olimpiada 1976 a început la Tampere ● Start în cel de al 56-lea campionat de fotbal ● Prezentarea echipei Fotbal Club Constanța ● În căutarea „Salatierei de argint" ● Înotul pentru toți ● Patinaj în plină vară ● România în finala Cupei Europei la atletism ● Sport globe-trotter ● Sport magazin.

IMPERATIVUL ETAPEI

DE MÎINE, CU TOATE MOTOARELE ÎN PLIN!

S-au scurs două etape în campionatul divizionarelor A. A trecut așa-zisa perioadă a rodajului, considerată, la fiecare ediție, atît de utilă competitoarelor: pentru testarea noilor formule de compartimente (acolo unde a fost cazul), pentru verificarea, pe gazon, a ideii de joc, asimilată mai mult teoretic înainte de start, în sfîrșit pentru intrarea în „suflul normal", necesar tuturor în această întrecere-maraton.

Sintem prea exigenți cu cele 18 divizionare A acum cînd apreciem ca fiind suficiente două runde de campionat pentru tatonările de tot felul?

Noi credem că nu. Și cînd spunem aceasta, pornim nu numai de la considerentul că —în scurta etapă a vacanței de vară— echipele au avut pierderi mici (de circa 20 la sută), la toți factorii jocului, ci avem în vedere și NECESITĂȚILE DE REPREZENTARE LA EȘALON INTERNAȚIONAL, atît ale „ambasadoarelor" în competițiile europene, rezervate formațiilor de club, cît, mai ales, acelea ale echipei naționale care, este știut, pentru cîștigarea locului ei la turneul final al C.M. – se va angaja într-o decisivă partidă, cu selecționata R.D. Germane.

Miine, **Dinamo, Universitatea Craiova**, și **F.C. Argeș** se vor afla exact la o lună distanță de primele lor confruntări în cupele europene; apoi, o săptămînă mai tîrziu, va intra în arena impunătorului stadion de la Leipzig și „11"-le tricolor. Iată de ce apreciem că a sosit „termenul de scadență" pentru ca divizionarele A să abordeze etapa a treia cu toate motoarele în plin. Să se angajeze la efort fără menajamente, întrucît numai astfel ele vor reuși să pună, pe deplin, în valoare acumulările de pînă acum, în materie de tehnică și de tactică.

Cu alte cuvinte, etapa de mîine să însemne o chemare la FOTBAL DE CALITATE, DE TOTAL ANGAJAMENT, un cuvînt de ordine valabil pentru toate „rundele" ce se vor desfășura pînă-n iarnă.

Numai în felul acesta jucătorii noștri de Divizia A se vor afla în plenitudinea forțelor peste o lună de zile, cînd **Dumitrache, Dinu, Radu Nunweiller, Oblemenco, Strîmbeanu, Țarălungă, Marcu, Dobrin, Barbu, Vlad, Marian Popescu și Troi** se vor putea întrece, fără nici un pic de complexe, cu partenerii lor de întrecere de la Crusaders Belfast, Fiorentina și Fenerbahce.

Și, cum printre exemplele noastre de fotbaliști figurează destui tricolori, aluzia noastră a mers, desigur, ceva mai departe, vizînd și partida din preliminariile C.M., de la 26 septembrie.

Așadar, de mîine, cu toate motoarele în plin. Timpul tatonărilor a trecut.

G. NICOLAESCU

fotbal

LA BRAȘOV ȘI TIMIȘOARA—MECIURILE ETAPEI A III-a!

CLASAMENTUL

1.	Rapid	2	2	0	0	5—2	4
2.	C.S.M. Reșița	2	1	1	0	5—2	3
3.	Univ. Craiova	2	1	1	0	3—1	3
4.	F. C. Constanța	2	1	1	0	3—2	3
5—6.	„U" Cluj	2	1	0	1	3—2	2
5—6.	Sportul studențesc	2	1	0	1	2—1	2
7—10.	Politehnica Tim.	2	1	0	1	3—3	2
	Petrolul	2	1	0	1	3—3	2
	Steagul roșu	2	1	0	1	2—2	2
	F. C. Argeș	2	1	0	1	2—2	2
11.	A.S.A. Tg. Mureș	2	1	0	1	4—4	2
12—14.	C.F.R. Cluj	2	1	0	1	3—4	2
	Politehnica Iași	2	1	0	1	2—3	2
	U.T.A.	2	1	0	1	1—2	2
15—16.	Dinamo	2	0	1	1	2—3	1
	Steaua	2	0	1	1	2—3	1
17.	Jiul	2	0	1	1	2—5	1
18.	S. C. Bacău	2	0	0	2	1—4	0

Mureșan — *mereu înfipt ca un cui în apărarea oaspeților — se află aici într-un aprig duel cu fundașii clujeni* Katona *(în stînga) și* Dragomir. *Fază din meciul A.S.A. Tg. Mureș — C.F.R. Cluj (3—1) din etapa de miercuri. Vor arăta mureșenii aceeași vervă ofensivă și mîine, pe stadionul Dinamo?*

Foto: Anton HARKO — Tg. Mureș.

STEAGUL ROȘU (7-10) — RAPID (1)

ULTIMELE REZULTATE DIRECTE: 1970—71: 1—1 și 3—1; 1971 și 72: 5—1 și 5—1; 1972—73: 1—0 și 1—1.

RAPID nu a mai cîștigat nici un meci în ultimii trei ani în fața formației brașovene și de aceea antrenorul Macri privește partida cu toată atenția. Joi, după jocul cu F.C. Argeș, a fost zi de recuperare, dar vineri toată lumea a fost prezentă la antrenament, iar azi va avea loc deplasarea la Brașov. Au revenit la echipă și Grigoraș, și Petreanu.

Steagul roșu, care n-a putut rezista „furiei" craiovenilor, se află la Poiana Brașov unde pregătește meciul cu Rapid.

ARBITRUL PARTIDEI: **I. Rus** (Tg. Mureș).

„POLI" TIMIȘOARA (7-10) — UNIV. CRAIOVA (3)

Nu s-au întîlnit în ultimele trei ediții.

Programul STUDENȚILOR TIMIȘORENI a fost foarte divers. Astfel, joi, ei au efectuat un antrenament complex, ieri dimineață au participat la o acțiune recreativă la marginea orașului, iar după-amiază au întîlnit, într-un joc-școală, echipa de tineret. Pentru astăzi, antrenorul **Ion Ionescu** a planificat o ședință în cadrul căreia elevii săi vor juca... volei, baschet, handbal. Mîine dimineață, **Poli** va face un antrenament de înviorare de 30 de minute. Va reintra Bojin, însă este incertă utilizarea lui Floareș care are o entorsă. Surdan este nerefăcut. UNIVERSITATEA CRAIOVA va face astăzi un nou antrenament, după cele două efectuate ieri. Formația, va fi aceeași care a început meciul de miercuri. Nu va juca Ștefănescu, care urmează un tratament de fizioterapie, după ușoara întindere contractată în partida cu Steagul roșu. Lui Marcu i s-a dat jos ghipsul, el fiind acum în tratament de refacere.

ARBITRUL PARTIDEI: **Victor Pădureanu** (București).

STEAUA (15-16) — U. T. A. (12-14)

ULTIMELE REZULTATE DIRECTE. 1970—71: 0—1 și 3—0; 1971—72: 2—2 și 1—0; 1972—73: 0—0 și 2—2

Jucătorii echipei STEAUA vor încerca să obțină prima victorie din acest campionat. Au toate condițiile s-o facă, gîndindu-ne că UTA traversează o perioadă destul de critică de formă sportivă. Joi la prînz, militarii au revenit la Constanța acordînd o deosebită atenție recuperării forțelor. Antrenorul Gh. Constantin nu s-a decis în privința formației.

U.T.A. a sosit astăzi în Capitală. Antrenorul T. Jurcă are probleme de alcătuire a formației, întrucît Pojoni, care a suportat o entorsă la gleznă în prima etapă, continuă să se resimtă, folosirea lui fiind incertă. În această situație vor juca pe postul de fundași centrali Purima și Schepp. În atac, pe aripa dreaptă, va reintra Sima căruia i-a expirat suspendarea de două etape.

ARBITRUL PARTIDEI: **Nicolae Rainea** (Bîrlad).

F. C. ARGEȘ (7-10) — C. S. M. REȘIȚA (2)

ULTIMELE REZULTATE DIRECTE. 1970—71 și 1971—72: nu s-au întîlnit; 1972—73: 0—1 și 1—0.

F.C. ARGEȘ s-a înapoiat miercuri seara la Pitești, unde, a doua zi, și-a reluat pregătirile. În privința formației de mîine, antrenorii au, deocamdată, cîteva probleme deosebite, Ivan, Troi și M. Popescu acuzînd unele traumatisme. Conducerea clubului se arată îngrijorată și de faptul că alți jucători au avut febră, pentru că după meciul cu Rapid, la stadionul Giulești, nu a fost apă caldă la dușuri (datorită întîrzierii recepției la instalația termică. C.S.M. REȘIȚA a efectuat două antrenamente, acasă, după care a plecat spre Pitești. Este nesigură folosirea lui Georgevici. În rest, formația rămîne aceeași care a învins pe Jiul.

ARBITRUL PARTIDEI: **Ilie Drăghici** (București).

DINAMO (15-16) — A. S. A. Tg. MUREȘ (11)

ULTIMELE REZULTATE DIRECTE: 1970—71: nu s-au întîlnit; 1971—72: 1—2 și 0—0; 1972—73: 2—0 și 0—1.

DINAMO și-a încheiat pregătirile printr-un antrenament intens, efectuat ieri dimineață. Dudu Georgescu a manifestat o ușoară indispoziție, însă utilizarea lui este dată ca certă. În schimb, folosirea lui Moldovan este pusă sub semnul întrebării, el fiind suferind de ulcer. De asemenea, Dumitrache, rămîne în continuare indisponibil. Militarii tîrgumureșeni au efectuat ultimul antrenament, acasă, joi după-amiază. Ei au plecat ieri, la ora prînzului, spre **Capitală**, unde vor susține astăzi un ușor antrenament. Suspendarea lui Bölöni și a lui Fazekas creează probleme în alcătuirea formației. Se pare că vor fi titularizați noile achiziții Grigore și Pîslaru, care s-au încadrat destul de repede în angrenajul echipei.

ARBITRUL PARTIDEI: Nicolae **Cursaru** (Ploiești).

JIUL (17) — F. C. CONSTANȚA (4)

ULTIMELE REZULTATE DIRECTE: 1970—71: 2—0 și 0—1; 1971—72: 2—2 și 0—1; 1972—73: 1—0 și 1—3.

JIUL a efectuat un ușor antrenament joi după-amiază, iar vineri antrenorul Traian Ivănescu a condus încă o ședință de pregătire. Pentru meciul de mîine, se preconizează folosirea lui Libardi și Tonca, refăcuți după accidentările suferite, precum și a lui Naghi, care nu a jucat miercuri fiind suspendat.

Și jucătorii de la F.C. CONSTANȚA au participat la două antrenamente în zilele de joi și vineri. Ieri, constănțenii au plecat spre București, unde au dormit astă noapte, iar azi își vor continua călătoria spre Petroșani. Din echipa care a evoluat miercuri va lipi Jurcă, accidentat (ruptură de ligamente la genunchiul drept) iar Mihu va apare pe postul de fundaș dreapta.

ARBITRUL PARTIDEI: **Gh. Popovici** (București).

S. C. BACĂU (18) — PETROLUL (7-10)

ULTIMELE REZULTATE DIRECTE: 1970—71: 5—0 și 0—2; 1971—72: 0—1 și 1—2; 1972—73: 2—0 și 0—1.

Sport Club Bacău, în mod surprinzător, nu a acumulat nici un punct după două etape, fiind plasat pe ultimul loc al foarte tînărului clasament. Băcăuanii au efectuat antrenamente zilnice, incluzînd la pregătiri, în formația ce va fi aliniată, și pe Dembrovschi, (marele absent al celor două etape, a cărui suspendare a expirat) și Pană (refăcut după o accidentare). De aceste retitularizări se leagă, de altfel, și speranțele gazdelor în tentativa lor de „a sparge gheața" în acest campionat, început atît de slab.

Petroliștii, după ce joi s-au odihnit, și-au reluat și ei preparativele. Ei părăsesc astăzi Ploieștiul, în autobuzul propriu, cu destinația Bacău. Nu se anunță modificări în formula de echipă.

ARBITRUL ÎNTÎLNIRII: **Romeo Stîncan** (București).

„POLI" IAȘI (12-14) — C. F. R. CLUJ (12-14)

ULTIMELE REZULTATE DIRECTE: 1970—71: 2—0 și 4—2; 1971—72: 2—2 și 2—4; 1972—73: Politehnica a activat în Divizia B.

IEȘENII au revenit acasă de la Cluj, joi la amiază, susținînd un antrenament ieri, și unul astăzi. CLUJENII au insistat mai ales pe refacere după jocul de la Tg. Mureș. Echipa dr. Rădulescu a plecat spre Iași optimistă, cu gîndul că acum două sezoane a cîștigat în Dealul Copoului. În privința formațiilor, antrenorul Ilie Oană ne-a declarat că va reintra Anton, dar va lipsi Ianul care are o contuzie puternică la picior după partida cu „U" Cluj. Nimic nou în lotul feroviarilor.

ARBITRUL PARTIDEI: **Constantin Niculescu** (București).

„U" CLUJ (5-6) — SPORTUL STUDENȚESC (5-6)

ULTIMELE REZULTATE DIRECTE: 1970—71 și 1971—72: nu s-au întîlnit; 1972—73: 1—0 și 0—2.

„U" CLUJ anunță pentru această partidă aceeași formație din întîlnirea de miercuri, cînd studenții clujeni au realizat, în special în prima repriză, un joc de bună calitate. Ei au efectuat antrenamente joi și vineri, urmînd ca astăzi dimineață să-și încheie pregătirile printr-o ședință de intensitate ceva mai redusă. SPORTUL STUDENȚESC privește cu seriozitate și cu... speranța unui rezultat bun întîlnirea de la Cluj. Conducerea tehnică a echipei a programat antrenamente zilnice, la care au participat toți jucătorii. Antrenorul **Gheorghe Ola** va trimite, după toate probabilitățile, în teren formația din meciul de miercuri.

ARBITRUL ÎNTÎLNIRII: **Traian Moarcăș** (Brașov).

DIVIZIA A ÎN CIFRE ÎNAINTEA ETAPEI DE MÎINE

● Miercuri s-au marcat 27 de goluri, număr superior celui înregistrat în etapa inaugurală. După două etape s-au înscris 48 de goluri: 34 gazdele și 14 oaspeții.

● Nestorovici (C.S.M. Reșița) a realizat, în partida cu Jiul, o performanță destul de rară: a marcat 4 goluri! Sperăm că îl vor imita și alți jucători, nu așa cum s-a întîmplat în campionatul trecut, cînd Năstase (Steaua) a fost singurul care a înscris 4 goluri într-un meci.

● După două etape, rezultatul disputei gazde-oaspeți este net favorabil primelor. Din 18 partide, 14 au revenit gazdelor, 3 s-au încheiat la egalitate, iar una a fost cîștigată de oaspeți.

● Cele 18 divizionare A au folosit 254 jucători: Jiul 16, Dinamo, Univ. Craiova, C.S.M. Reșița, Sportul studențesc, Politehnica Iași și Politehnica Timișoara, fiecare cîte 15, S.C. Bacău, C.F.R. Cluj, Steaua, Petrolul și Rapid cîte 14, F.C. Argeș, Steagul roșu, F. C. Constanța, U.T.A., A.S.A. și „U" Cluj cîte 13.

● S-au acordat două lovituri de la 11 m, cîte una în fiecare etapă, ambele fiind transformate.

● Un ușor progres înregistrat de arbitri: de la 33 de stele, acumulate de cavalerii fluierului în etapa I, aceștia au „recoltat" miercuri 40.

● La cele 18 partide disputate pînă în prezent au asistat aproximativ 233 300 de spectatori. În prima etapă, cei mai mulți — 30 000 — au fost înregistrați la cuplajul de pe stadionul „23 August", iar cei mai puțini — 9 000 — la meciul F.C. Argeș — „U" Cluj. Miercuri, la partida Univ. Craiova — Steagul roșu, cei 30 000 de craioveni au egalat recordul etapei inaugurale, în schimb, meciul Sportul studențesc — Politehnica Iași a fost urmărit doar de 300 de spectatori.

● Cele două etape disputate au scos în evidență un aspect îmbucurător, pe care l-am dorit de durată: spectatorii au primit, cu excepția publicului din Petroșani care a fost notat cu 8, numai note de 10, și 9, mai exact: 11 note de 10 și 6 note de 9.

ETAPA A II-a A DIVIZIEI B ȘI ARBITRII EI

SERIA I

C.S.U. Galați — C.S.M. Suceava: E. Păunescu (Vaslui); Ceahlăul Piatra Neamț — F.C. Galați: I. Ciolan (Iași); Metalul Plopeni — Carpații Bușteni: A. Bentu (București); Constructorul Galați — Metalul Mija: Al. Pîrvu (București); Gloria Buzău — Oțelul Galați: I. Storoj (Bacău); C.F.R. Pașcani — Petrolul Moinești: C. Prusac (Botoșani); Știința Bacău — Viitorul Vaslui: T. Podaru (Brăila); Progresul Brăila — Celuloza Călărași: M. Bică (București); Delta Tulcea — Victoria Roman: V. Toma (București).

SERIA A II-a

Dunărea Giurgiu — S.N. Oltenița: Gh. Micloș (București); Metrom Brașov — C.S.M. Sibiu: M. Popescu (București); Metalul București — Carpați Brașov: E. Vlaiculescu (Ploiești); Chimia Rm. Vîlcea — Dinamo Slatina: Gh. Limona (București); Progresul București — Gaz metan Mediaș: V. Neacșu (Ploiești); C.S. Tîrgoviște — Autobuzul București: C. Braun (Brașov); Metalul Drobeta Tr. Severin — Tractorul Brașov: I. Boroș (Timișoara); Electroputere Craiova — Minerul Motru: C. Dragomir (București); Nitramonia Făgăraș — Flacăra Moreni: St. Marian (Sighișoara).

SERIA A III-a

Minerul Anina — F.C. Bihor: I. Ștefăniță (Hunedoara); Metalurgistul Cugir — Textila Odorhei: V. Vîlcu (Timișoara); C.F.R. Arad — U.M. Timișoara: O. Anderco (Satu Mare); Gloria Bistrița — Minerul Cavnic: I. Țifrea (Cluj). Olimpia Satu Mare — Arieșul Turda: M. Bădulescu (Oradea); C.F.R. Timișoara — Industria sîrmei Cîmpia Turzii: Al. Szike (Oradea); Olimpia Oradea — Mureșul Deva: I. Opriță (Arad); Corvinul Hunedoara — Victoria Carei: V. Stoiculescu (Rm. Vîlcea); Minerul Baia Mare — Vulturii Textila Lugoj: I. Cîmpeanu (Cluj).

JUCĂTORI SANCȚIONAȚI

Joi seara Comisia centrală de competiții și disciplină și-a ținut obișnuita ședință pentru analiza aspectelor disciplinare din Divizia B. Și, ca urmare a unor abateri pe care le-au comis cu prilejul meciurilor din prima etapă, Donose (Chimia Rîmnicu Vîlcea), Necula (Metalul Mija) și Cojocaru (Progresul Brăila) au fost sancționați cu mustrare.

A fost luată în discuție și abaterea lui Fazekaș (A.S.A. Tîrgu Mureș), care în meciul de tineret-rezerve susținut miercuri de echipa sa, împotriva formației C.F.R. Cluj, l-a insultat în mod grosolan pe conducătorul partidei. Fazekaș — care nu e la prima abatere: a mai avut trei etape suspendare în octombrie 1972 — a fost pedepsit, de data aceasta, cu patru etape de suspendare.

DE LA FEDERAȚIA ROMÂNĂ DE FOTBAL

În legătură cu folosirea juniorilor în echipele care participă în campionatele de tineret-rezerve, B și C, **Federația română de fotbal precizează că au drept de joc numai acei juniori născuți după 1 august 1955.**

LOTUL DE TINERET SE REUNEȘTE LA BUCUREȘTI

În vederea ultimei partide din cadrul campionatului european de tineret pe care o va susține la sfîrșitul lunii septembrie, în deplasare, cu echipa similară a R.D. Germane, formația noastră, „Under 23" va începe pregătirile de săptămîna viitoare. Antrenorul **Cornel Drăgușin** a convocat pentru luni, la ora 11, la sediul federației pe următorii jucători: **Cavai** (Dinamo), **Lăzăreanu** („U" Cluj) — portari; **Anghelini** (Steagul roșu), **Fl. Marin** (Rapid), **Dobrău** și **Sătmăreanu II** (Dinamo), **Hajnal** (A.S.A. Tg. Mureș), **Tănăsescu** (Sp. studențesc) — fundași; **Dumitriu IV** și **Ion Ion** (Steaua), **Chihaia** (Sp. studențesc) — mijlocași; **Anghel** (Steagul roșu), **Mureșan** („U" Cluj), **Răducanu** și **Năstase** (Steaua), **Marin Stelian** (Rapid), **Florea** (C.S.M. Reșița) — atacanți.

Lotul de tineret va susține miercuri 22 august la Ploiești, de la ora 17, un joc de verificare cu prima formație a Petrolului.

dintre sute de rapoarte

UN PAS ÎNAINTE...

După un start... furtunos — marcat de eliminări de pe teren și de multe avertismente pentru diverse abateri — fotbaliștii din Divizia A s-au întrecut, miercuri, într-o notă evidentă de sportivitate, ușurînd sarcina arbitrilor și cruțîndu-i pe observatorii federali de sarcina de a-și umple cu însemnări rapoartele și, cu atît mai puțin, de a întocmi altele suplimentare, pe mai multe pagini. Comisia centrală de competiții și disciplină s-a găsit, deci, în situația plăcută de a avea o ședință scurtă, fără probleme deosebite, fără discuții prelungite pînă seara tîrziu.

Chiar la meciurile cele mai „tari" ale etapei, Rapid — F. C. Argeș, Petrolul — Dinamo, F. C. Constanța — Steaua și Universitatea Craiova — Steagul roșu, n-au fost consemnate depășiri ale notei obișnuite de luptă, cele cîteva momente mai „aprinse" din întîlnirea de pe Giulești atîrnînd mai puțin în balanță față de ardoarea cu care s-a jucat, de ritmul întîlnirii, de cheltuiala de forțe și de ambiții din cele două tabere. De altfel, și observatorul federal, **Valentin Stănescu**, s-a oprit mai mult asupra aspectelor pozitive ale acestui joc, apreciind ca bun randamentul fotbaliștilor de la Rapid și, în mod special, al lui Răducanu și Neagu. În schimb, cum era de așteptat, Valentin Stănescu își exprimă nemulțumirea față de unele aspecte organizatorice, legate de programarea acestui meci pe stadionul din Giulești. **„Nu cred — scrie el — că clubul Rapid procedează bine cînd programează meciuri de campionat pe stadionul din Giulești. Capacitatea stadionului este prea mică față de numărul spectatorilor care urmăresc jocurile acestei echipe".**

Și, cum s-a arătat și în ziarul nostru, noroc că a... plouat, ceea ce, oricum, a ținut acasă cîteva mii de spectatori. Unde ar fi încăput aceștia? În ce condiții ar fi văzut ei meciul? Dreptul de organizare nu trebuie confundat cu dreptul de a pune spectatorii în situații neplăcute, de a le lua banii pe bilet și de a-i lăsa apoi la voia întîmplării. Și nu credem că intervenția Federației ar însemna o imixtiune în treburile interne ale Rapidului, atîta vreme cît în felul acesta este apărat spectacolul fotbalistic.

La Craiova, unde fiecare meci este urmărit de peste 20 000 de spectatori, observator federal a fost antrenorul secund al echipei naționale, **Robert Cosmoc**. El arată că au existat unele încercări de a se plăti polițe între jucătorii Universității Craiova și cei ai Steagului roșu, dar că lucrurile au intrat repede pe un făgaș normal. Chiar și publicul craiovean, care a văzut... roșu în fața ochilor, cînd brașovenii au apărut pe teren (amintindu-și de durerea pe care le-au provocat-o aceștia, cu două luni în urmă) și-a topit încet-încet îndîrjirea, avînd o comportare sportivă în timpul meciului. Cît privește viitoarele adversare ale Universității Craiova, ele ar trebui să rețină notele pe care **Robert Cosmoc** le-a dat liniei de atac a craiovenilor: **Țarălungă 8, Oblemenco 9, Bălan 8.**

Aprecieri frumoase are și **Angelo Niculescu**, care a urmărit meciul F. C. Constanța — Steaua. El subliniază buna pregătire a echipei constănțene, **„jocul ei ordonat, disciplinat, angajamentul la efort pentru victorie".**

Vom încheia aceste rînduri, spunînd că și pe noi n-a putut decît să ne satisfacă gestul sportiv — amintit de arbitrul **N. Petriceanu** — al antrenorilor echipelor U.T.A. și Sport Club Bacău, care au felicitat brigada de arbitri. De asemenea, un alt antrenor, cel al echipei C.F.R. Cluj, dr. **C. Rădulescu**, sportiv în adevărata accepțiune a cuvîntului, a ținut, la sfîrșitul meciului (așa cum remarcă observatorul federal **C. Dobre**), să intre pe teren și să-i felicite pe învingători! Se poate, deci, și așa...

Jack BERARIU

CALENDARUL COMPETIȚIONAL DE TOAMNĂ

AUGUST

22 : Berlinul Oc.: **Hertha BSC — Lotul A**
26 : **AT 4 — B 3 — C 3**
30 : București: **Rapid — Lokomotiv Moscova (CIF)**

SEPTEMBRIE

2 : **AT 5 — B 4 — CR** (cu Divizia C) — **J 1**
2—9 : **România (jun.)** la turneul internațional de la Plovdiv
5 : **Lotul A** în Iugoslavia (un joc)
9 : **AT 6 — B 5 — C 4 — J 2**
15 : **AT 7**
16 : **B 6 — C 5 — J 3**
17—30 : **România (jun.)** la turneul internațional de la Donețk
19 : **Cupele europene (Crusaders Belfast — Dinamo, Chimia Rm. Vîlcea — Glentoran Belfast, Fiorentina — Universitatea Craiova, Fenerbahce Istanbul — F.C. Argeș**, turul) **și A.S.A. Tg. Mureș — Lokomotiv Sofia** (turul finalei Cupei Balcanice 1972/73).
23 : **CR** (cu Divizia B) — **J 4**
25 : Halle: **R.D. GERMANĂ — ROMÂNIA** (tin. 23) CE
Buzău: **ROMÂNIA — R.D. GERMANĂ** (tin. 21)
26 : Leipzig: **R.D. GERMANĂ — ROMÂNIA A CM**
Neapole: AC Napoli —F.C. Argeș (amical)
30 : **AT 8 — B 7 — C 6 — J 5**

OCTOMBRIE

3 : **Cupele europene (Dinamo — Crusaders Belfast, Glentoran Belfast — Chimia Rm. Vîlcea, Universitatea Craiova — Fiorentina, F.C. Argeș — Fenerbahce Istanbul) și Lokomotiv Sofia — A.S.A.** (returul finalei Cupei Balcanice 1972/73).
7 : **AT 9 — B 8 — C 7 — J 6**
10 : **CR** (cu Divizia B)
8—14 : **România** (tineret, 23 ani) în Israel (tratative în curs)
14 : București: **ROMÂNIA — FINLANDA A CM**
B 9 — C 8 — J 7
21 : **AT 10 — B 10 — C 9 — J 8**
24 : **Cupele europene** (turul etapei a II-a)
CR (ultima etapă înaintea fazei finale)
28 : **AT 11 — B 11 — C 10 — J 9**
31 : Koskörös: **UNGARIA — ROMÂNIA** (Divizia B)

NOIEMBRIE

4 : **AT 12 — B 12 — C 11 — J 10**
7 : Sofia: **BULGARIA — ROMÂNIA A** (amical)
București: **ROMÂNIA — BULGARIA** (tineret, 23 ani)
Cupele europene (returul etapei a II-a)
11 : **AT 13 — B 13 — C 12 — J 11**
18 : **AT 14 — B 14 — C 13 — J 12**
21 : **CR** (16-imile, intră în joc divizionarele A)
25 : **AT 15 — B 15 — C 14 — J 13**
28 : **Cupa UEFA** (turul optimilor)

DECEMBRIE

2 : **AT 16 — B 16 — C 15**
5 : **CR** (optimile de finală)
9 : **AT 17 — B 17.**
12 : **Cupa UEFA** (returul optimilor)

Pentru **echipa națională** este prevăzut și **un joc cu Grecia**, în cadrul Cupei Balcanice inter-țări; data nu-i stabilită.

(LEGENDA. — Cu AT 1 — 17, B 1 — 17, C 1 — 15 și J 1 — 13 am notat etapele campionatului Diviziei A și de tineret, al Diviziei B și C și al juniorilor. CR = Cupa României. CIF = campionatul internațional feroviar. CE = Campionatul Europei. CM = Campionatul mondial).

LOTO-PRONOSPORT

● **TRAGEREA EXCEPȚIONALĂ LOTO — 21 AUGUST 1973. 3 ZILE PÎNĂ LA ÎNCHIDEREA VÎNZĂRII BILETELOR.**
● **RALIUL CÎȘTIGĂTORILOR DE AUTOTURISME LA LOTO-PRONOSPORT.**

Trei zile au mai rămas pînă la închiderea vînzării biletelor pentru tragerea excepțională Loto de marți 21 august 1973, la care participanții pot obține premii în autoturisme „DACIA 1300" și „SKODA S 100", atractive excursii la Budapesta cu petrecerea Revelionului, cîștiguri fixe în bani în valoare de 25.000 lei ș.a. precum și numeroase premii în numerar de valoare variabilă. Procurați-vă din vreme biletele!

● Astăzi și mîine, Administrația de Stat Loto-Pronosport, organizează în colaborare cu Automobil Clubul Român, cea de a II-a ediție a „RALIULUI CÎȘTIGĂTORILOR DE AUTOTURISME LA LOTO-PRONOSPORT".

Concurenții care participă la acest raliu (cca. 80 de echipaje), vor porni astăzi în prima etapă de concentrare turistică, cu trasee diferite. Plecările vor avea loc din: București, Brăila, Bacău, Brașov, Sibiu, Cluj, Rm. Vîlcea, Deva cu destinația Sibiu. Din Sibiu se va da plecarea în cea de a II-a etapă, duminică 19 august a.c. pe ruta: Sibiu — Rm. Vîlcea — Pitești — Găești — Titu — București. Sosirea va avea loc după amiază pe stadionul 23 August în pauza meciului de fotbal Steaua — U.T. Arad. Tot atunci se vor înmîna și premiile cîștigătorilor acestui raliu.

NUMERELE EXTRASE LA TRAGEREA LOTO DIN 17 AUGUST 1973

FOND GENERAL DE PREMII: 1.127.234 lei din care 182.139 lei REPORT.

Extragerea I: 28 3 88 85 5 29 69 52 79

Extragerea a II-a: 37 46 44 12 21 64 63 15 61.

Plata premiilor va începe în Capitală de la 28 august pînă la 16 octombrie; în țară, de la 31 august pînă la 16 octombrie 1973, inclusiv.

Rubrică redactată de LOTO-PRONOSPORT

Agenda activități sportive de masă

„CUPA TEXTILISTELOR"

Cu sprijinul comisiilor județene pe ramuri de sport, asociația sportivă **„Textilistul" Pitești** a organizat o competiție de amploare pentru fete, cu etape pe întreprinderi și instituții și cu finală pe județ, dotată cu **„Cupa Textilistelor"**. La etapa județeană, au participat la întrecerile de cros, handbal, volei și popice, 250 de concurente, reprezentînd pe cele 7 000 de fete ce s-au aliniat inițial la startul competiției. Iată configurația primelor trei locuri, pe discipline sportive: **CROS: 1. Cornelia Burcea,** 2. Loreta Vișinescu, 3. Filofteia Ciobanu; **POPICE: 1. Niculina Tomoiu,** 2. Rodica Nicolescu, 3. Marcela Oancea; **VOLEI: 1. Fabrica de confecții Curtea de Argeș,** 2. Argeșana Pitești, 3. Textila Pitești; **HANDBAL: 1. Textila Pitești,** 2. Argeșana Pitești. „Cupa textilistelor" a fost cucerită de sportivele **Fabricii de stofe Argeșana.**

Ilie FEȚEANU — coresp. jud.

ZIUA MINERULUI...

...a fost sărbătorită la Bocșa prin realizări deosebite în domeniul producției materiale. Cei 250 de ani de minerit pe aceste meleaguri sînt aniversați prin angajamentul de a îndeplini planul cincinal în 4 ani și două luni. La această oră, se lucrează în contul... lunii mai 1974. Cu prilejul **„Zilei minerului"**, harnicii lucrători au participat la cîteva serbări cîmpenești, în cadrul cărora, un bun prieten s-a dovedit a fi sportul. Ei au asistat și la demonstrații de box, lupte, haltere, și handbal, executate de sportivi de performanță din Reșița și Borșa.

Tiberiu ȚARANU — coresp.

DIN JUDEȚUL BISTRIȚA-NĂSĂUD...

...În capitala județului, orașul Bistrița, s-a desfășurat pe stadionul Progresul, faza județeană a **„Cupei tineretului de la sate"**. La volei, pe primele locuri s-au clasat **comuna Milas** (fete) și **comuna Tirlisiua** (băieți), iar la handbal, ambele formații din **comuna Maieru.**

...O nouă bază sportivă — cea din **comuna Cetate** — completează numărul terenurilor destinate petrecerii prin mișcare a timpului liber de către cît mai mulți amatori. Complexul, care s-a bucurat, în timpul construcției, de sprijinul efectiv al organelor locale de partid și a fost amenajat prin munca patriotică a sătenilor, valorează peste 60 000 lei și este alcătuit din terenuri de baschet, volei și tenis de cîmp.

I. TOMA — coresp. județean

CLUBUL TINERETULUI DIN BAIA MARE ȘI SPORTUL

Încă de la înființarea **Clubului tineretului din Baia Mare** (petrecută cu trei ani în urmă), activitățile sportive au avut un loc bine stabilit între celelalte activități specifice. Astfel, pentru amatorii judo-ului, a fost afectată o sală de antrenamente, în care, aproape 150 de tineri, mai practică și culturismul. De remarcat faptul că este vorba de un centru de inițiere atît în judo, cît și în culturism și că doritorii pot începe activitatea de performanță în cadrul altor cluburi băimărene. O altă disciplină sportivă practicată zilnic aici este tenisul de masă. În jurul meselor de tenis ca și de șah, de altfel, se întrec sute de tineri. Mulți dintre șahiști sînt înscriși în campionatul municipal.

R. C. POP — corespondent

FRUNTAȘI ÎN MUNCĂ, FRUNTAȘI ÎN SPORT

Paralel cu activitatea depusă pentru obținerea unor rezultate deosebite în procesul de producție, în scopul realizării obiectivului major al întregului nostru popor — îndeplinirea planului cincinal înainte de termen — cooperatorii de la „Tricotextil" au desfășurat o intensă activitate sportivă de masă.

Astfel, tinerii din cooperativă au luat parte la majoritatea acțiunilor inițiate de **clubul sportiv Voința,** participare care a fost răsplătită cu numeroase locuri fruntașe, atît la întrecerile individuale, cît și la cele pe echipe.

Dar iată cîteva date, edificatoare în acest sens, pe care ni le-a furnizat președintele asociației sportive, **Elena Șerbănescu.**

— În cadrul **campionatului clubului Voința,** iubitorii sportului au fost prezenți la disputele de la handbal, volei și atletism. În confruntarea atletelor (au concurat 69 de cooperative) s-au evidențiat **Doina Ricu, Ionica Istudor** și **Emilia Andronache,** iar echipele noastre de handbal și volei au ocupat locurile III, și, respectiv, IV.

O altă acțiune în care au fost angrenați, de data aceasta, cei mai tineri reprezentanți ai cooperativei — **„Cupa ucenicului"** — s-a bucurat de o largă audiență printre amatorii de exercițiu fizic și mișcare în aer liber de la „Tricotextil". Întrecîndu-se cu alte 34 de formații, echipa de handbal s-a clasat pe locul III, remarcîndu-se în mod deosebit jucătoarele **Vița Ricu** și **Niculina Popescu.** O comportare meritorie au avut și popicarele, iar ca urmare a acestui fapt, două dintre ele — **Gabriela Niculescu** și **Maria Panait** — au fost selecționate în secția de performanță.

Consiliul asociației sportive a inițiat, de asemenea, numeroase acțiuni turistice (la care au participat peste 500 de tineri și vîrstnici), drumeții și excursii la Predeal, Mamaia, Muntele Roșu, sau pe Valea Oltului. Așadar, avînd în vedere succesele repurtate atît în procesul muncii, cît și în activitatea sportivă, se poate afirma că la această cooperativă, fruntașii în muncă sînt și fruntași în sport.

Dumitru NEGREA

INDICAȚIILE HOTĂRÎRII PLENAREI C.C. AL P.C.R. DEVIN FAPTE

Urmare din pag. 1)

cursii în munții Apuseni, Retezat, Bucegi și în munții Banatului. O acțiune aplicativă deosebit de atractivă și interesantă a fost aceea intitulată „Laurul", avînd trei etape de desfășurare: prima cu caracter de orientare turistică, a doua cu caracter de cicloturism (obligativitatea de a parcurge 300 de km pe bicicletă), iar ultima avînd caracter aplicativ, copiii trebuind să traverseze o pistă cu obstacole. Au fost prezenți la această acțiune peste 10 000 de pionieri. De asemenea a devenit o obișnuință, la fiecare școală, organizarea unor manifestări sportive cu ocazia închiderii anului de învățămînt.

Pentru tinerii din localitățile rurale ale județului au fost organizate, pe lîngă alte acțiuni, „Cupa satelor" la fotbal, cu participarea a peste 100 de echipe; duminici sportive și serbări cîmpenești.

Asociațiile sportive din întreprinderi și instituții organizează cu regularitate cupe pe ramuri de producție, precum și deplasări pe biciclete, la sfîrșit de săptămînă, în împrejurimile Aradului: Ghioroc, Păuliș, Moneasa, Căsoaia, Trei Insule. Nedeea de la Tăcășele s-a bucurat anul acesta de o deosebită popularitate, tradiționala serbare cultural-artistică și sportivă din munții Apuseni, atrăgînd mulți localnici și turiști din alte localități.

La locurile de agrement ale orașului — unde zilnic își petrec orele libere în jur de 15 000 de localnici — au fost amenajate terenuri simple de sport, porticuri de gimnastică, standuri de tir, mese de tenis, terenuri de tenis, popicării etc. Inițiativa va fi extinsă în întreg județul. Pentru a organiza în mod plăcut timpul liber al oamenilor veniți la odihnă s-a organizat și anul acesta „Cupa ștrandului" la minifotbal, tenis cu piciorul, joc de cap cu mingea de fotbal, popice, tenis de masă și șah.

Ne-am referit doar la cîteva dintre inițiativele, acțiunile ce se bucură de mare audiență printre oamenii muncii din județul Arad. Dorința și hotărîrea noastră sînt de a găsi mereu forme noi și atractive, astfel încît prevederile Hotărîrii Plenarei C.C. al P.C.R. **să prindă viață și să se consolideze.**

ÎNTRECERILE UNIVERSIADEI DE LA MOSCOVA

REZULTATE

SCRIMA. După ce a încheiat întrecerile, din semifinalele probei individuale de sabie, fără să fi cunoscut înfrîngerea, sportivul român **Dan Irimiciuc** a avut un start excelent și în finală. El a obținut victoria în primele două asalturi, după care însă a cedat teren. În final el a ratat — la tușaveraj — medalia de argint, fiind nevoit să se mulțumească cu cea de bronz. CLASAMENT : **1. Vladimir Nazlămov (URSS) 4 v, 2. Pal Gerevics (Ungaria) 3 v, 3. Dan Irimiciuc (România) 3 v, 4. Viktor Krovopuskov (URSS) 2 v, 5. Tomaso Montano (Italia) 2 v, 6. Marco Romano (Italia) 1 v.**

LUPTE. Reprezentanții noștri la greco-romane au avut și în turul doi comportări remarcabile. La cat. 48 kg **Berceanu** l-a învins prin tuș (min. 7,59) pe iranianul Ahmadi, la cat. 52 kg **Gingă** îl întrece prin tuș (min. 7,52) pe mongolul Giamsran, la cat. 57 kg **Botilă** l-a învins la puncte pe maghiarul Molnar, iar la cat. 74 kg **Popa** obține tușul (min. 4,30) în meciul cu americanul Neist. Singurul concurent român care a fost învins la puncte, a fost **Păun** (cat. 62 kg) în fața sovieticului Megrelișvili.

BASCHET (femei). Joi seara Bulgaria, principala adversară a echipei noastre, a întrecut Canada cu 68—33. Vineri fetele noastre au jucat și ele cu Canada obținînd victoria cu 54—51 (32—24).

ATLETISM. Rezultatele cîtorva dintre finalele de vineri : **100 m F : Pursiainen** (Finlanda) 11,41, 2. Loverock (Canada) 11,53, 3. Schnittenheim (R. F. Germania) 11,62 ; **1 500 m F** : 1. Pigni — Cacchi (Italia) 4:10.69, 2. Reiser (Canada) 4:12.50, 3. Petrova (Bulgaria) 4:13.48 ; **pentation** : 1. Tkacenko (URSS) 4 629 p. 2. Vorohobko (URSS) 4 444 p. 4. Zones (Canada) 4 285 ; **100 m B** : 1. Silov (URSS) 10,37, 2. Leonard (Cuba) 10,43, 3. Mennea (Italia) 10.48.

La înălțime femei, standardul de 1,70 m a fost trecut și de săritoarele noastre **Virginia Ioan** și **Erica Teodorescu.** Constantin Stan (48,3, locul 3) și Ervin Sebestien (14,3, locul 4) au fost eliminați din semifinalele curselor de 400 m și, respectiv, 110 mg.

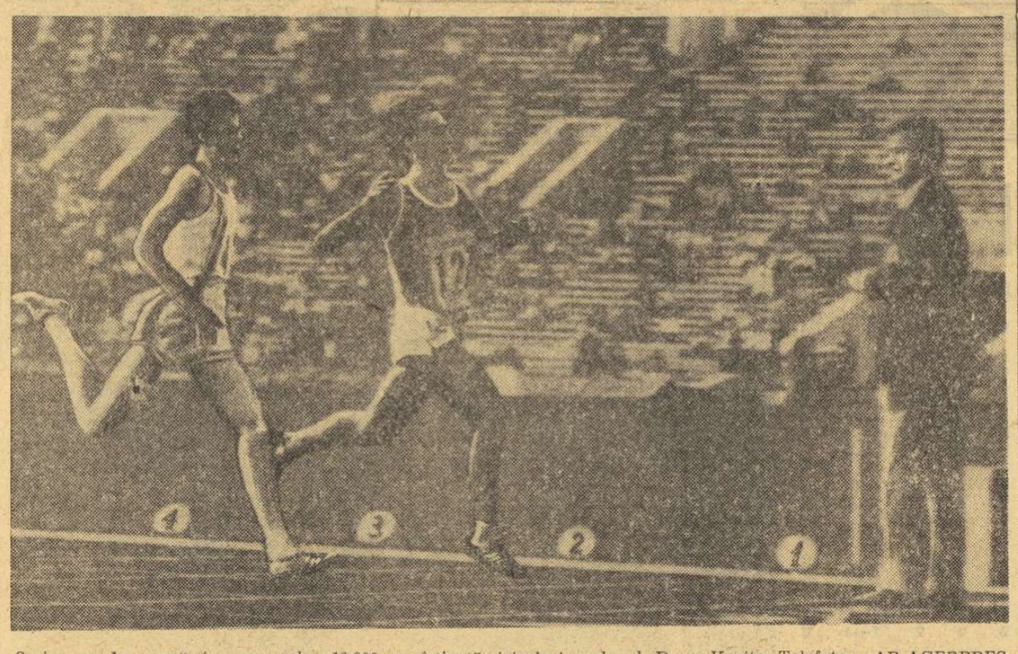

Sosire ca la... sută în cursa de 10 000 m cîștigată, joi, de iugoslavul Dane Korița. Telefoto : AP-AGERPRES

(Urmare din pag. 1)

toare. Totuși, cîteva mențiuni speciale : **Liliana Pașca, Venera Hoffman, Mariana Ionescu și Gabriela Popa.**

Vineri dimineața au intrat pe planșele de scrimă, instalate în sala de atletism „Frații Znamenski", floretistele. Runda a fost favorabilă pentru toate cele trei reprezentante ale României **Ileana Gyulai, Ecaterina Stahl și Suzana Ardeleanu** s-au calificat în semifinalele de sîmbătă după-amiază. Ele au trecut fără înfrîngere preliminariile și „optimile" iar în sferturi Gyulai și Stahl au ocupat primul loc în seriile lor (cu cîte 3 victorii din 3 posibile), iar Ardeleanu locul secund după cehoslovaca Popken. Asaltul dintre ele a fost, de altfel, singurul pierdut de fetele noastre în această dimineață de grație. Dar, greul competiției este în față.

Ziua de joi ne-a adus, cum știți, satisfacția primei medalii la Universiada'73. **Mihai Țiu** a cucerit „argintul" în turneul individual de floretă, un concurs puternic, în care trăgătorii sovietici, japonezi, francezi, italieni și polonezi au constituit cîteva „lame" de elită. Țiu s-a prezentat la valoarea evolutiilor lui bune de altădată, calm și decis, mai ales în momentele hotărîtoare ale luptei. Se glumea, în tribunele sălii „Znamenski", că la 4—4 numai românul dă tușa victorioasă ! Așa a și fost, cu o singură și fatală excepție, în întîlnirea cu japonezul Masuoka, pierdută la limită de Mihai. Oricum, acest trofeu îl onorează și, credem noi, îi redă încrederea în forțele și valoarea lui.

Aseară, tîrziu, a luat sfîrșit competiția echipelor masculine de gimnastică. Comportîndu-se excelent, tinerii noștri reprezentanți au cucerit medalia de bronz, clasîndu-se pe locul al treilea, după formațiile Uniunii Sovietice și Japoniei. Vom reveni cu amănunte.

Moscova — candidatură certă pentru J.O. din 1980

Aleksei Kosighin, președintele Consiliului de Miniștri al U.R.S.S., l-a primit pe lordul M. Killanin, președintele Comitetului internațional olimpic, aflat la Moscova cu ocazia desfășurării Universiadei. La întîlnire au aprticipat Serghei Pavlov, președintele Comitetului pentru cultură fizică și sport de pe lîngă Consiliul de Miniștri al U.R.S.S. și Konstantin Andrianov, președintele Comitetului olimpic al U.R.S.S.

★

Vineri dimineață lordul Killanin, președintele C.I.O s-a întîlnit, la centrul de presă, cu ziariștii străini și sovietici acreditați la cea de a VII-a ediție a Universiadei. El a fost însoțit de Frank Taylor, președintele Asociației internaționale a presei sportive și de V. Smirnov, vicepreședinte al C.C.F.S. din U.R.S.S., membru al C.I.O.

Adresîndu-se celor prezenți lordul Killanin și-a exprimat satisfacția de a fi oaspetele acestei întreceri sportive studențești, pe care C.I.O. o patronează. În cuvîntul său, vorbitorul s-a referit la o serie de probleme ale mișcării olimpice internaționale și mai ales la apropiatul Congres olimpic de la Varna.

Președintele C.I.O. a declarat că pînă la 31 martie 1974 se vor prezenta candidaturile pentru organizarea Jocurilor Olimpice din 1980. Pînă la această oră este certă o singură candidatură, aceea a Moscovei. Lordul Killanin a subliniat faptul că în aceste zile el va vizita și va studia amenajările sportive din capitala Uniunii Sovietice. De asemenea, în cursul dimineții de sîmbătă el va fi oaspetele studenților sportivi participanți la Universiadă, în sediul lor de la Universitatea Lomonosov. În încheiere, președintele C.I.O. a răspuns la numeroase întrebări ale ziariștilor.

SEMIFINALA „CUPEI DAVIS" : S.U.A. — ROMÂNIA

(Urmare din pag. 1)

racordorului pentru a urmări toate operațiile de întindere a corzilor. El a optat, în cele din urmă, pentru coeficientul de întindere 57, care dă mai multă suplețe rachetei sale Stan Smith a rămas la vechea sa cifră, adică la 61.

Deși a schimbat cîteva rachete în căutarea formulei ideale, Ilie Năstase a reușit mingi care, judecînd după aplauzele din tribună, nu au mai fost văzute la Alamo. Pentru prima oară, „magnetul" Năstase i-a cules de pe terenurile de golf pe toți acești jucători despre care se spune că nu cunosc decît un singur sport pe lume.

În legătură cu „magnetul" Năstase dați-mi voie să vă reproduc o scurtă convorbire cu șeful galeriei românești din Alamo, **doctorandul Virgil Gligor**, care studiază la Universitatea din Berkeley, la 15 kilometri de Alamo. Virgil Gligor, specialist în calculatoare, a răspuns simplu la întrebarea :

— Ați putea să programați pe calculator jocul lui Năstase ?

— Nu, pentru că mi-ar trebui un generator de evenimente real aleatorii, adică întîmplătoare, ceea ce este imposibil de realizat. Faptul că jocul lui Năstase este o surpriză permanentă, împiedică prezicerea riguroasă nu numai a loviturilor, ci și a fazelor. La toate acestea se adaugă faptul psihologic, în care, în cazul lui Năstase este imposibil de simulat.

— Dar Smith ?

— Pentru a programa jocul lui Smith nu e nevoie să lucrezi în domeniul calculatoarelor. Poate că acesta este secretul victoriilor sale.

La capătul acestui dialog, Virgil Gligor și-a reluat ocupația extraprofesională de ultimă oră, adică desenarea unor mari panouri, în limba engleză, pentru contracararea zelului spectatorilor americani, stimulat zilnic în presă de solicitările lui Smith și Van Dillen.

Numărătoarea inversă a început. Ultimele preparative, vineri la amiază, cînd în marele hol de la Round Hill se vor trage sorții. Pe la ora 13, cînd acasă se va fi întunecat de mult, iar pagina tenisului așteaptă calandrul, sper să învingem traficul de pe autostradă și să batem în telex cele patru rînduri ale sorților, această invenție diabolică a „Cupei Davis"..

ALAMO, ACTUL PATRU...

Acum, cînd mai sînt doar cîteva ore pînă la începerea actului patru al suitei Cleveland — Charlotte — București — Alamo, *dați-mi voie să renunț, pentru moment, la părerile personale în legătură cu meciul de tenis S.U.A — România și să citez cîteva rînduri apărute astăzi în* „San Francisco Chronicle" Glenn Dickey, *comentatorul de tenis al ziarului, scrie :* „Finala 1973, dacă vom ajunge în situația de a o juca, va fi cu siguranță mai puțin interesantă decît acest meci cu România".

Iată, deci, că „San Francisco Chronicle" *acordă un gir incontestabil echipei noastre, preferînd-o, în ordinea aprecierilor, tenisului australian sau echipei lui Jan Kodes.*

Care să fie explicația acestui gir ? Citind ziarele americane, apare limpede că aici, la San Francisco, s-a înregistrat cu exactitate și competență itinerarul 1973 al echipei României, care a ajuns la Round Hill după o dificilă cursă eliminatorie, în care obstacolele s-au numit Okker, Fairlie, Parun și Metreveli.

Această evaluare respectuoasă se sprijină, însă, în primul rînd pe numele marelui nostru tenisman, Ilie Năstase, *care, pentru mulți comentatori, își joacă la Alamo, în meciul cu Smith, titlul de cel mai bun tenisman mondial al anului 1973.*

Aici, în America, în jurul lui Ilie Năstase se face o vîlvă extraordinară. Articolul din „Chronicle" are un titlu sugestiv : „Teribilul Ilie Năstase zguduie tenisul". *Se vorbește mult despre temperamentul tumultuos al lui Năstase, care-i pune deseori în derută pe admiratorii clasici ai tenisului clasic, dar, peste toate, autorul aduce un deosebit omagiu campionului nostru scriind :* „Năstase a adus tenisului euforia de care acesta avea nevoie".

Și acum, părerea cronicarului.

Ne aflăm în fața unui meci extrem de greu. Un meci în care Ilie Năstase încearcă să-l învingă pe Stan Smith, adică pe cel în fața căruia a pierdut de trei ori în „Cupa Davis". Un meci în care punctul al treilea este în primul rînd visul unui jucător tînăr. Ovici, a cărui carieră în „Cupa Davis" este de numai 100 de zile, în timp ce adversarul — indiferent dacă se numește Gorman sau Riessen — are în palmaresul său victorii asupra tuturor marilor jucători ai lumii.

Echipa americană are în mînă destule atuuri : Stan Smith, cimentul încins de la Round Hill, soarele Californiei și acest copil ascultător numit Van Dillen. Noi avem de partea noastră steaua sclipitoare a lui Năstase și un orgoliu de zile mari, gata oricînd să sfideze matematica lucidă a tenisului.

Stimați cititori, inima cronicarului a și început să-și accelereze bătăile. Poate pentru că nu a reușit niciodată să pătrundă secretele matematicii lucide.

ÎNAINTEA ULTIMEI RUNDE A INTERZONALULUI DE ȘAH

— Florin Gheorghiu l-a învins pe Liubojevici și se află la egalitate de puncte cu Keres

RIO DE JANEIRO, 17 (Agerpres). — Cu o rundă înainte de terminarea turneului interzonal de șah de la Petropolis, în clasament conduc Costa Mecking (Brazilia) și Lajos Portisch (Ungaria) cu cîte 11½ puncte, urmați de Gheller (URSS) 11 p, Polugaevski (URSS) 10½ p, Hort (Cehoslovacia), Smislov (URSS) 10 p, Bronștein (URSS) 9½ p, Liubojevici (Iugoslavia), Savon (URSS), Reshevsky (SUA), Ivkov (Iugoslavia) 8½ p, Panno (Argentina) 7½ p Gheorghiu (România), Keres (URSS) 7 p, Byasas (Canada) 6½ p, Tan (Singapore) 3 p, Hug (Elveția), Kagan (Israel) 2½ p.

În runda a 16-a șahistul român Florin Gheorghiu, l-a învins în 41 de mutări pe fostul lider al turneului, marele maestru iugoslav Liubomir Liubojevici. Brazilianul Costa Mecking a cîștigat la Kagan, în timp ce Portisch a remizat cu Bronștein. Alte rezultate ale penultimei runde : Gheller — Ivkov remiză ; Keres — Hort remiză ; Byasas — Hug 1—0 ; Panno — Smislov remiză ; Polugaevski — Tan 1—0 ; Savon — Reshevski 1—0.

Întrecînd și formația de tineret a Cehoslovaciei

HANDBALIȘTII ROMÂNI AU CÎȘTIGAT — NEÎNVINȘI — TURNEUL DE LA MARTIN

MARTIN, 17 (prin telefon, de la trimisul nostru).

După o zi de odihnă, vineri după amiază s-au disputat în localitate ultimele jocuri din cadrul turneului internațional de handbal masculin.

Reprezentativa țării noastre, care a întîlnit formația de tineret a Cehoslovaciei, a obținut o victorie mai comodă decît o arată scorul final : 23—18 (12—7). Este de notat faptul că din min. 21 a reintrat și Gunesch, precum și că în ultimele minute ale jocului cei doi antrenori români au introdus în teren jucătorii de rezervă, pentru a-i roda.

Golurile formației noastre au fost înscrise de : **Kicsid** (5), **Voina** (4), **Birtalan** (4), **Gunesch** (3), **Licu** (3), **Tudosie** (3) și **Stockl** (1).

În celelalte partide s-au înregistrat următoarele rezultate : **Ungaria — Bulgaria** 23—21 (9—12 !) și **U.R.S.S. — Cehoslovacia** 18—13 (5—9 !). În urma acestor rezultate, echipa României reușește să încheie neînvinsă competiția și să se claseze pe locul I, avînd același număr de puncte cu echipa U.R.S.S., dar un golaveraj mai bun. Iată, de altfel, clasamentul final al turneului :

1. ROMÂNIA	5	4	1	0	107— 75 9
2. U.R.S.S.	5	4	1	0	107— 88 9
3. Cehoslovacia	5	2	1	2	80— 86 5
4. Ungaria	5	1	2	2	90— 96 4
5. Cehoslovacia tin.	5	1	1	3	101—108 3
6. Bulgaria	5	0	0	5	84—116 0

Călin ANTONESCU

CLASAMENTUL CELOR MAI BUNI JUCĂTORI DE TENIS DE MASĂ DIN EUROPA

Maria Alexandru pe locul 6

FRANKFURT PE MAIN, 17 (Agerpres). — Uniunea europeană de tenis de masă a stabilit clasamentele celor mai bune jucătoare și celor mai buni jucători de pe continent. În clasamentul feminin, pe primul loc se află Kisházi (Ungaria), urmată de cehoslovaca Grofova și sovietica Rudnova. **Maria Alexandru (România) ocupă locul 6,** după Magos (Ungaria) și Ratberg (Suedia).

Clasamentul masculin : 1. Bengtsson (Suedia) ; 2. Johanson (Suedia) ; 3. Stipancici (Iugoslavia) ; 4. Surbek (Iugoslavia) ; 5. Orlowski (Cehoslovacia) ; 6. Jonyer (Ungaria) ; 7. Secretin (Franța) etc.

UN MARE TURNEU INTERNAȚIONAL DE TENIS DE MASĂ LA PEKIN

PEKIN, 17 (Agerpres). — La 25 august, la Palatul sporturilor din Pekin, va începe un mare turneu internațional de tenis de masă, la care vor participa cei mai valoroși jucători din Asia, Africa și America Latină. Întrecerile sînt așteptate cu deosebit interes. În vederea acestui important eveniment sportiv s-au făcut din timp intense pregătiri. Întîlnirile se vor desfășura simultan la 24 de mese. Se prevede ca în fiecare zi partidele să fie urmărite de peste 18 000 de spectatori.

C. E. DE POLO JUNIORI

ECHIPA ROMÂNIEI (8-4 CU SUEDIA) PĂSTREAZĂ ȘANSE DE CALIFICARE ÎN TURNEUL FINAL

DUISBURG, 17 (prin telefon) — La ora cînd se desfășoară ultimele partide din seriile preliminare ale campionatului european de polo juniori se cunosc deja 5 din cele 6 formații care vor continua întrecerea în turneul final. Acestea sînt **U.R.S.S.** și **Iugoslavia** în grupa C, **Spania, Italia** în grupa B și **Ungaria** din grupa A. Singurul semn de întrebare îl oferă prima serie, unde echipele **României** (mai are de jucat cu Grecia) și **R. F. Germania** (va întîlni Ungaria) au toate șansele de a totaliza același număr de puncte, ele urmînd a fi departajate prin golaveraj.

În cel de al treilea meci, polo-iștii români au întîlnit selecționata Suediei. Partida a fost la discreția sportivilor noștri, care au cîștigat cu 8—4 (1—2, 3—1, 1—0, 3—1). Scorul putea fi însă mult mai mare dacă **Mirea, Teodorescu, Cocora** și **Răducanu** (la începutul meciului) nu ar fi ratat o sumedenie de ocazii favorabile. Chiar și portarul **Spinu** a greșit la două din golurile primite. Au înscris : **Răducanu 4, Schervan 2, Preda** 2 de la învingători și **Karlsson, Fajfer, Nilsson, Oectveld** de la învinși. A arbitrat corect **Hughes** (Irlanda).

Alte rezultate : Ungaria—Suedia 13—1 ; R. F. Germania—Grecia 7—3 în grupa A ; Italia—Turcia 8—1 ; Spania—Turcia 8—1 și Anglia—Irlanda 13—1 în grupa B ; U.R.S.S.—Belgia 9—2 și Iugoslavia—Olanda 5—3 în grupa C. Iată și clasamentele celor trei serii :

A : Ungaria 6 p, R. F. Germania 5 p (17—10), **România 3 p (14—13),** Grecia 0 p, Suedia 0 p ;

B : Spania 6 p, Italia 2 p, Anglia 2 p, Irlanda 2 p, Turcia 0 p.

C : U.R.S.S. 4 p, Iugoslavia 2 p, Olanda 2 p, Belgia 0 p.

Au mai rămas de jucat meciurile : Spania—Irlanda, Italia—Anglia, **Ungaria—R. F. Germania, România—Grecia,** U.R.S.S.—Olanda, Belgia—Iugoslavia. Anglia—Turcia, Italia—Irlanda și Grecia—Suedia.

TURNEE INTERNAȚIONALE DE FOTBAL

Turneul de fotbal de la Bilbao s-a încheiat cu victoria echipei Bayern München, care în finală a dispus cu 3—1 de formația locală **Atletico.** Au marcat : Hoeness, Müller, respectiv Lassa. Pentru locurile III—IV : **Rapid Viena — Real Madrid 2—1 (1—1).**

Jucînd la **Abidjan** (Coasta de Fildeș) **Ferencvaros** a învins selecționata orașului cu 4—1 (1—1).

TINERII NOȘTRI ÎNOTĂTORI MAI BUNI DECÎT CEI BULGARI

Tinerii înotători români au obținut 14 victorii în cea de a doua zi a meciului internațional cu Bulgaria, stabilind alte 5 recorduri naționale. În felul acesta ei au obținut victoria atît în disputele pe categorii de vîrstă — 60—52 la cat. A și 58—54 la cat. B — cît și în cea dintre reprezentative : 118—106. Ultimele rezultate tehnice :

CAT. A — 200 m liber (b) : **Svetz (R) 2:10,1 — record,** Dargalkov (B) 2:10.8 ; 200 m liber (f) : Horvath (R) 2:30.0, Trjaskova (B) 2:34.2 ; 200 m mixt (b) : Avramcev (B) 2:28.7, Oncescu (R) 2:40.4 ; 200 m delfin (f) : Vasiliade 2:45.8, Derilova (B) 3:11.8 ; 200 m delfin (b) : Stavrev (B) 2:29.4, Birini (R) 2:39.3 ; 200 m mixt (f) : Pănulescu (R) 2:45,2, Lilkova (B) 2:53,7 ; 200 m bras (b) : Avramcev (B) 2:46.8, Ene (R) 2:59.0 ; 200 m bras (f) : Hotescu (R) 3:02,0, Boneva (B) 3:06.0 ; 100 m spate (b) : Habetler (R) 69.0, Samardjiev (B) 69,7 ; 100 m spate (f) : Lilkova (B) 1:17,2, Vamoși (R) 1:19.5 ; 4 X 100 m liber (b) : Bulgaria 4:10,0, România 4:19,6 ; 4 X 100 m liber (f) : **România 4:39,4 — record,** Bulgaria 4:43.7.

CAT. B — 200 m liber (b) : Tumanov (B) 2:18,9, **Neagrău (R) 2:20,3 — record ;** 200 m liber (f) : Sankeva (B) 2:34,0, A. Georgescu (R) 2:39,7 ; 200 m mixt (b) : Tumanov (B) 2:41,6, Nanu (R) 2:50.1 ; 200 m mixt (f) : M. Georgescu (R) 2:46.4, Georgieva (B) 2:53.8 ; 50 m delfin (b) : Meder (R) 33,1, Dincev (B) 33,5 ; 50 m delfin (f) : Bunaciu (R) 33,7, Sankeva (B) 34,1 ; 100 m spate (b) : Doncev (B) 1:15.3, Szakadaty (R) 1:17.5 ; 100 m spate (f) : Vlăsceanu (R) 1:17.6, Georgieva (B) 1:25.5 ; 200 m bras (b) : Szabo (R) 3:02,5, Raicev 3:04,5 ; 200 m bras (f) : Anastasescu (R) 3:08.9, Jurukova (B) 3:12,4 ; 4 X 100 m liber (b) : Bulgaria 4:31,3, **România 4:35,2 — record ;** 4 X 100 m liber (f) : **România 4:49,1 — record,** Bulgaria 5:00,3.

„SLAVIC ȘI ALMER VOR DUCE GREUL ECHIPEI NOASTRE" declară antrenorul federal A. Urmuzescu înaintea primelor starturi în „Cupa Europei" la înot

BRATISLAVA 17 (prin telefon) La ora cînd citiți aceste rînduri, înotătorii echipelor reprezentative ale **Bulgariei, Cehoslovaciei, Italiei, Olandei, României** și **Spaniei** se află înaintea primului start în întrecerile celei de a III-a ediții a **„Cupei Europei"** (grupa B). Concursul se desfășoară în piscina de dimensiuni olimpice (50 m, 8 culoare) **Matador** și programează în reuniunea inaugurală următoarele probe : **100 m liber, 100 m spate, 100 m bras, 100 m delfin, 400 m liber, 4×100 m mixt, 200 m mixt** și **4×100 m liber.**

Sportivii români sosiți de marți noaptea în localitate au folosit zilele de miercuri și joi pentru odihnă. Abia vineri dimineața ei au făcut un prim antrenament în bazinul de concurs, care se prezintă în condiții excelente. Tot vineri au sosit în localitate și celelalte echipe participante : spaniolii cu **Esteva, Comas, Lang-Lenton, Balcells, Bas,** olandezii cu **Resang, Elzerman, Rood, Mulder,** italienii cu **Pangaro, Nistri, Lalle, Cianchi, Tozzi** și **Marugo,** iar bulgarii cu **Gheorghiev, Encev, Ceakarov** și **Dobrev.** Din formația cehoslovacă nu vor lipsi **Hrouda, Bazger, Holy, Pejsa,** și **Jaska.**

În convorbirea telefonică avută cu antrenorul federal **Aurel Urmuzescu,** acesta ne declara că vineri dimineața 10 din cei 11 înotători români se aflau în condiții optime de întrecere. Doar **Dietmar Wetterneck** resimte dureri musculare, dar se speră că el va fi repus pe picioare pînă la ora concursului.

„Starea de spirit a sportivilor noștri — spunea prof. Urmuzescu, **este foarte bună. Știm bine că formația olandeză, care pornește principală favorită, va fi greu de învins. Celelalte echipe însă nu ne sînt superioare și putem lupta de la egal la egal cu ele. La această oră formația este aproape definitivată. Nu ne-am decis însă cine va lua primul start, în cursa de 100 m liber. Oprițescu, actualul recordman național (54.3) ține cu tot dinadinsul să participe, vizînd un rezultat în jur de 54,0. Antrenorii însă îl preferă pe Slavic, sportiv mai experimentat, care la Dubrovnik, în schimbul său al ștafetei de 4×100 m liber a „mers" 53.3. Greutatea alegerii constă în faptul că Oprițescu va mai avea de înotat de două ori cîte 100 m în cele două ștafete, probe în care punctajul este dublu. Așa cum este alcătuit programul, tot greul echipei va cădea deci pe Slavic, în prima zi, și pe Almer în cea de a doua. Dacă ei vor rezista ca la Balcaniadă, iar coechipierii lor îi vor sprijini la plafonul superior al posibilităților, avem șanse să obținem un rezultat bun".**

din presa străină

CU SERINGA ÎN VESTIAR...

Corespondentul londonez al televiziunii sovietice și al ziarului „SOVIETSKI SPORT", V. Katerinkin, transmite următoarele în legătură cu amploarea pe care a luat-o printre sportivii de performanță britanici folosirea unor preparate chimice, menite a spori forța musculară și a înlesni performanța :

„Printre atleții englezi s-a ivit o pasiune extraordinară pentru ingurgitarea fără limită a diferitelor tablete și mixturi, de la care așteaptă minuni în momentele evoluției lor pe stadion. Tabletele conținînd aminovitamine și tot soiul de compuși chimici, acționînd asupra tonusului muscular, sînt o prezență normală în vestiare și în buzunarele sportivilor.

Atleții caută cu înfrigurare noi leacuri acționînd asupra efortului muscular, se adresează pentru aceasta medicilor, farmaciștilor, ba chiar și veterinarilor. Ei își ascund cu grijă rețetele și sînt destul de dese cazurile cînd sportivii cad victime diferiților șarlatani. S-a creat o nouă bursă neagră, o piață asemănătoare cu aceea a drogurilor.

In timpul disputării unui concurs atletic, farmaciștii locali speculau medicamentul „Norflex" — puternic stimulator muscular — direct în tribune sau la vestiare. Unii dintre sportivi aveau asupra lor adevărate truse farmaceutice, cu seringi, fiole și ace, alții se mulțumeau cu simple tablete stimulatoare. Goana după glorie, orgoliul, nevoia de bani, presiunile antrenorilor și conducerilor de club, iată cauzele pasiunii pentru asemenea mijloace nepermise" — conchide comentatorul sovietic.

AMBIȚII NOI ÎN SPORTUL GHEȚII

Ziarul parizian de mare tiraj „LE MONDE", sub semnătura lui Gerard Albouy, dedică un larg articol hocheiului pe gheață, viitorului acestuia în Franța. Iată fragmentele cele mai importante ale acestei grăitoare analize :

„Sport național în Canada, unde a căpătat un cadru regulamentar încă din 1875, la universitatea McGill, hocheiul pe gheață a trebuit să aștepte Jocurile Olimpice de la Grenoble, din 1968, pentru a ieși din clandestinitate în ochii francezilor... Hocheiștii au constituit atunci adevărate revelații pentru un public care nu cunoștea regulile jocului, dar care s-a simțit amuzat și apoi atras de spectacolul colosîlor cu cască, lansați cu peste 50 km pe oră în acea sarabandă nebună în jurul unei bucăți de cauciuc. Între altele, J.O. de la Grenoble au demonstrat sub-echiparea noastră în domeniul hocheiului, cele 11 patinoare — dintre care 7 neacoperite — existente în Franța, în 1968, arătîndu-se repede insuficiente față de cererea neașteptată a amatorilor de patinaj. Perspectivele neobișnuite ale noii pieți a gheții au atras o serie de capitaluri particulare și astfel, dacă au trecut 136 de ani între construcția primului patinoar, în 1830, la Paris, și inaugurarea celui olimpic, al 11-lea, la Grenoble, numărul lor a crescut vertiginos. Numărul legitimaților și al cluburilor de hochei a crescut în ritmul construcției patinoarelor : de la 2550 de hocheiști existenți în 1968, efectivele afiliate Federației franceze a sporturilor pe gheață au atins 5000 în 1973, dintre care numai 2200 sînt seniori, repartizați în 75 de cluburi".

Apreciind că hocheiul francez face abia acum primii pași pe un drum lung și dificil (anul acesta, reprezentativa Franței a jucat în grupa C a campionatului mondial, ocupînd locul 6), autorul articolului menționează în final : „Această dezvoltare bruscă, în ciuda costului piperat al echipamentului (între 250 și 500 de franci patinele, aproximativ 500 de franci restul echipamentului), a ridicat grave probleme la nivelul pătrunderii, greoaie, a hocheiului în regiuni unde sporturile pe gheață au fost necunoscute pînă acum. Fără să solicite răbdarea și prepararea minuțioasă din patinajul artistic, formarea unui bun jucător de hochei necesită un lung stagiu. Vor trebui să treacă mulți ani pentru ca superioritatea cluburilor alpine sau pariziene să poată fi contestată, și abia atunci echipa Franței va putea, beneficiind de o recrutare națională a cadrelor, să aibă alte ambiții"...

FEMEILE — ÎN VIAȚA SPORTIVĂ

Rolul crescînd al femeilor în toate domeniile vieții sociale este o realitate incontestabilă, ce a fost evocată recent și la Helsinki, cu prilejul Conferinței organizațiilor femeilor din Europa.

Educația fizică și sportul, ca activități de ordin social, nu se pot dispensa de aportul feminin. În acest domeniu, în lumea întreagă, egalitatea femeilor cu bărbații trebuie să ajungă la o balanță echitabilă, în raport cu realitatea istorică, cu progresul evident al părții feminine a omenirii, cu posibilitățile extraordinare pe care le au femeile în educarea tinerelor generații.

Femeile reprezintă astăzi o imensă forță socială, ce se cere mai intens antrenată în toate activitățile. Cu atît mai mult în aria educației fizice și a sportului : pe de o parte ca mame și pedagoge, pe de altă parte ca practicante, ele însele, pentru întreținerea harurilor fizice cu care le-a dăruit natura.

Asemenea probleme vor fi abordate, între 20 și 24 august, la Teheran, cu prilejul celui de al 7-lea Congres al Asociației internaționale de educație fizică și sport pentru fete și femei. În capitala Iranului se vor întruni distinse personalități feminine ale mișcării sportive mondiale : Liselott Diem (R.F.G.), președinta asociației, Ezzat Pirnia (Iran), vicepreședinte, Liisa Orko (Finlanda), Jarmila Kostkova (Cehoslovacia), Sarah Jernigan (S.U.A.), Teresa Wolanska (Polonia), Chiyoe Matsumoto (Japonia), Helen Tollich (Austria) etc. Țara noastră va fi reprezentată la acest Congres de o delegație feminină care va prezenta în cadrul sesiunilor referate și intervenții *Lia Manoliu*, vicepreședintă a C.N.E.F.S., va face o expunere din experiența personală în sportul feminin ; *Ella Constantinescu*, membră a Biroului C.N.E.F.S. și președintă a Comisiei centrale pentru educație fizică și sport în rîndurile femeilor, va prezenta referatul „Tendințe cu privire la dezvoltarea educației fizice în rîndurile tinerelor fete și a femeilor din România" ; *Rodica Sicloyan* directoarea Școlii sportive „Viitorul" din București, va vorbi despre „Problematica selectării copiilor și juniorilor pentru sportul de performanță".

Sîntem convinși că forumul sportiv feminin de la Teheran va găsi noi căi în vederea extinderii activității feminine în domeniul nostru, precum și noi mijloace de atragere a părții feminine în arena sportivă, în arena frumuseții fizice și a grației.

Victor BĂNCIULESCU

TELEX ● TELEX ● TELEX ● TELEX ● TELEX ● TELEX

Etapa a 2-a a cursei cicliste „Cupa Mării Baltice", disputată pe traseul Gdansk — Iljava (127 km) a revenit la sprint rutierului cehoslovac Halik (3h 04:15), care a trecut în fruntea clasamentului, urmat de Dikusar (URSS), la 290 secunde.

■

A 11-a etapă a Turului ciclist al Portugaliei, disputată între Scia și Agueda (129 km), a fost cîștigată de spaniolul Agustin Tamames, cronometrat cu timpul de 3h 58:54 în clasamentul general, continuă să conducă portughezul Joaquim Agostinho.

■

Reprezentativa de hochei pe gheață a Poloniei, care se află în turneu în R.F. Germania, a jucat în compania echipei locale „E.G. Düsseldorf". Hocheiștii polonezi au terminat învingători cu scorul de 9—7 (4—2, 1—3, 4—2).

■

Turneul internațional de hochei pe gheață de la Cortina d'Ampezzo a fost cîștigat de echipa cehoslovacă Dukla Jihlava. În finală, formația Dukla a învins cu scorul de 5—2 (2—0, 2—1, 1—1) echipa italiană Cortina Doria

■

În turul trei al turneului de tenis de la Indianapolis au fost înregistrate următoarele rezultate : Orantes — Sakai 6—2, 6—2 ; Gottfried — Connors 0—6, 7—5, 6—3 ; Ramirez — Pilici 6—7, 6—4, 5—3 (abandon) ; Richey — Munoz 6—4, 6—4

La Malmö s-au întîlnit, într-un meci amical de fotbal, echipele F.C. Malmö și Everton (Anglia). Gazdele au obținut victoria cu scorul de 1—0 (1—0), prin punctul marcat de Larsson

■

Competiția internațională de yachting pe echipe „Admiral's Cup" s-a încheiat la Plymouth, cu victoria selecționatei R.F. Germania — 831 puncte, urmată de Australia — 779 p, Anglia — 752 p, SUA — 738 p.

■

Boxerul american de culoare Ron Lyle a obținut o nouă victorie înainte de limită. În gala desfășurată la Denver, el l-a învins prin KO în repriza a 3-a pe Jose Luis Garcia (Venezuela). De remarcat că Jose Luis Garcia este singurul învingător prin KO al californianului Ken Norton, care a dispus la puncte de Cassius Clay.

■

În zilele de 18 și 19 august se vor disputa la Utrecht (Olanda) întrecerile competiției feminine de natație pentru „Cupa Europei", aflată la a 3-a ediție. Primele două ediții au avut loc la Budapesta (1969) și Bratislava (1971). La concursul de la Utrecht participă cele mai valoroase înotătoare din 8 țări : R.D. Germană, URSS, Ungaria, Olanda, R.F. Germania, Anglia, Cehoslovacia, și Suedia. Cu mare interes este așteptată evoluția celebrei sportive Kornelia Ender (R.D. Germană), recordmană mondială la 4 probe.

Redacția și administrația : București, str. Vasile Conta nr. 16 ; telefoane : centrală 11.10.05, secția corespondenți 11.51.09, interurban 72 și 286 ; telex : sportrom buc. 180, Tiparul „I. P. „Informația", București 40.368

Biblioteca Tîrgu-Mureș

PROLETARI DIN TOATE ȚĂRILE, UNIȚI-VĂ!

Sportul

ZIAR AL CONSILIULUI NAȚIONAL PENTRU EDUCAȚIE FIZICĂ ȘI SPORT

ANUL XXIX — Nr. 7509 | 4 PAGINI 30 BANI | Duminică 19 august 1973

ÎN ÎNTÎMPINAREA MARII SĂRBĂTORI

INTRECERI POLISPORTIVE, CU ETAPE FINALE

Asociația sportivă Locomotiva din Ploiești, cu sprijinul comitetului sindicatului de linie C.F.R. a inițiat „Cupa 23 August" la șah, popice, tenis de masă și tenis. La aceste întreceri de masă sînt angrenați muncitori ceferiști de la stațiile Ploiești Nord, Triaj, Sud, precum și de la secțiile electrificare, verificări de vagoane de la cele 4 stații, depoul de locomotive și de la regulatorul de circulație din Ploiești.

Tot în orașul Ploiești, în organizarea Consiliului sindical județean și al A.S. Prahova au loc, în aceste zile, întreceri de înot, găzduite de bazinul acoperit din localitate. Iată și cîteva dintre rezultatele înregistrate: **100 m. bras:** Florentina Bonciu și Victorița Stanciu (A.S. Prahova); **100 m. bras (băieți):** N. Dorian (Petrolistul Cîmpina), Gh. Tretiacov (Rafinăria Ploiești); C. Dumitrescu (Petrolistul Cîmpina). Clasamentul pe echipe: 1 A.S. Prahova Ploiești, 2 Petrolistul Cîmpina, 3 A.S. Petrolul Cîmpina, 4 Rafinorul Ploiești.

Etapele finale ale acestor întreceri vor avea loc în ziua de 23 August.

F. ALBU

CONCURS DE HANDBAL LA ORADEA

Consiliul județean al sindicatelor Bihor organizează „Cupa 23 August" la handbal, adresată atît începătorilor cît și celor avansați. La întreceri s-au înscris 16 echipe de băieți și fete.

Iată cîteva rezultate din confruntarea echipelor de începători (fete): fabrica Miorița — fabrica Crișul 17—5; cooperativa Cootex — Întreprinderea metalică 11—7; **echipe legitimate:** A.S. Tricoul — A.S. Meteorul roșu 23—6; Voința — Favorit 17—12; **băieți:** Voința — Cetatea Biharia 29—20.

★

C.J.E.F.S. a inițiat în cinstea marii sărbători întreceri dotate cu „Cupa 23 August" la popice (participă 32 de asociații din întreprinderi și instituții, cu echipe mixte), fotbal (32 de echipe) și atletism.

Ilie GHIȘA — coresp. jud.

„CUPA 23 AUGUST" LA ÎNOT

Duminică, la ștrandul Tineretului din Craiova au avut loc întreceri de înot dotate cu „Cupa 23 August". Peste 30 de tineri, împărțiți pe categorii de vîrstă, au venit la startul competiției. La stilul liber (13—15 ani) locul I a fost cîștigat de N. Dornea, iar la categoria de vîrstă 15—17 ani pe cea mai înaltă treaptă a podiumului a urcat A. Enea.

St. GURGUI — coresp. jud.

EXCURSIE CICLOTURISTICĂ LA CĂLDĂRUȘANI

În organizarea comisiei de cicloturism a Consiliului municipal București pentru educație fizică și sport, duminică va avea loc o excursie cicloturistică la Căldărușani. Adunarea se va face la ora 7.30 în fața stadionului Dinamo, iar plecarea la ora 8

LA UZINA INDEPENDENȚA SIBIU...

...Întregul colectiv de muncitori, tehnicieni și ingineri întîmpină ziua de 23 August prin noi succese obținute în întrecerea socialistă. Paralel, au loc multe competiții sportive atractive, dedicate aceleiași sărbători. Pe această linie, „Cupa 23 August" la fotbal, handbal și șah a reunit la startul întrecerilor aproximativ 500 de salariați. Odată terminate fazele pe secții și ateliere, finalele competiției se vor desfășura în zilele de 20, 21 și 22 august.

Ilie IONESCU — coresp. jud.

ASTĂZI, A TREIA ETAPĂ A DIVIZIEI A LA FOTBAL...

Mărculescu și Smarandache, surprinși, miercuri, într-un duel pentru balon în meciul F. C. Constanța — Steaua se vor număra și azi printre componenții de bază ai echipelor lor. Primul va încerca să străpungă reduta apărării Jiului, celălalt se va afla față în față cu abila înaintare ardeleană.

Foto: M. RĂDULESCU

La patru zile după runda de miercuri, astăzi, a treia etapă a campionatului, a treia manșă în decurs de o săptămînă. O etapă cu punctele sale de atracție, mai ales, acum, după ce clasamentul a început să capete gradații. După miercurea gazdelor, după acea zi eficace, de 27 de goluri marcate, astăzi vom aștepta, ca în fiecare etapă, de altfel, meciurile surpriză și, în special, jocurile remarcabile din punctul de vedere al spectaculozității și nivelului calitativ. Dincolo, însă, de toate imperativele oricărui început de stagiune, etapa de astăzi (plasată înaintea reuniunii loturilor naționale, A și de tineret, mîine, în Capitală), are cîteva partide de mare interes și importanță pentru lansarea în cursă a cîtorva formații.

Meciurile zilei par să se dispute la **Timișoara** și **Brașov**. Una din cele două promovate, **Poli**, întîlnește într-un derby studențesc (televizat), pe vice-campioana țării, **Universitatea Craiova**, echipă echilibrată, puternică și (a dovedit-o!) în formă. Bănățenii au cîștigat în partida de debut, dar au dezamăgit miercuri, în Capitală, și e greu de spus dacă vor reuși, în entuziasmul lor de echipă promovată, să treacă de maturitatea și marile ambiții ale craiovenilor, recunoscuți pentru jocul lor foarte bun din deplasare. Sigur, Poli se gîndește și la un amical din primăvara acestui an cînd a învins „11"-le lui Cernăianu cu 3—0 (!), dar atunci a fost, totuși, un... amical. Tot un meci „de trei variante", și **la Brașov**, unde cîștigătoarea ultimei ediții a „Cupei Municipiului București", Steagul roșu, întîlnește revelația primelor zile de campionat, Rapid, liderul cu

(Continuare în pag. a 3-a)

PROGRAMUL COMPLET AL ETAPEI DE ASTĂZI

DINAMO	— A.S.A. TG. MUREȘ (stadion Dinamo, ora 17)
STEAUA	— U.T.A. (stadion „23 August", ora 18,45)
„POLI" TIMIȘOARA	— UNIVERSITATEA CRAIOVA
„POLI" IAȘI	— C.F.R. CLUJ
STEAGUL ROȘU	— RAPID
S. C. BACĂU	— PETROLUL
JIUL	— F. C. CONSTANȚA
F. C. ARGEȘ	— C.S.M. REȘIȚA
„U" CLUJ	— SPORTUL STUDENȚESC

Capacitatea morală și psihologică — factor hotărîtor în realizarea marilor performanțe

Evoluția performanțelor sportive în ultimii 25 de ani evidențiază prioritatea unor factori ai antrenamentului, considerați, la vremea respectivă, drept elemente „cheie" în procesul de instruire sportivă. Astfel, în funcție de specificul fiecărei ramuri de sport s-a considerat ca factor hotărîtor în atingerea performanțelor superioare, fie pregătirea fizică generală, sau specială, fie pregătirea tehnică, tactică sau psihologică.

În ultimii ani datele științifice și **experiența practică demonstrează tot mai evident cerința abordării în unitate și interdependență a factorilor care condiționează buna pregătire a sportivului de performanță: PREGĂTIREA FIZICĂ GENERALĂ ȘI SPECIALĂ**, (capacitatea fiziologică de efort), **PREGĂTIREA TEHNICĂ, TACTICĂ, MORAL-PSIHOLOGICĂ ȘI TEORETICA.**

În plus, realizarea și depășirea performanțelor de valoare mondială reclamă, în etapa în care ne găsim, îmbunătățirea calitativă a fiecărui factor. Într-un articol anterior **„Performanța sportivă și capacitatea fizică de efort"** am căutat să subliniem unele aspecte noi în pregătirea fizică a sportivilor de performanță. În materialul de față încercăm să scoatem în evidență principalele probleme care se pun, în prezent, în fața pregătirii moral-psihologice a sportivilor.

În multe competiții interne și internaționale, în cazul cînd partenerii de întrecere au valoare egală în privința capacității fizice de efort, a tehnicii și tacticii, victoria este obținută de echipa sau de sportivul cu mai multă forță morală. În această privință, ca exemple deosebit de semnificative pot fi dați medaliații români în marile confruntări internaționale. Luptătorii V. Bularca și Gh. Berceanu, **s-au impus ca cei mai buni în lume nu numai ca urmare a bunei lor pregătiri atletice și tehnico-tactice ci mai ales prin hotărîrea, dîrzenia și credința nestrămutată în victorie cu care au abordat disputele** cu cei mai tari adversari; numele boxerilor Nicolae Linca, Mircea Dobrescu, Gheorghe Negrea, Dumitru Ciobotaru, Gabriel Pometcu, frații Cuțov pot fi asociat nemijlocit cu noțiunile — curaj, dăruire, spirit de sacrificiu; tenacitatea în antrenamente și concursuri au caracterizat și pe valoroasele noastre atlete Iolanda Balaș, Lia Manoliu, Viorica Viscopolea-nu, pe Dinu Cristea; echipele naționale ale României la handbal masculin și feminin au cucerit titlurile de campioane mondiale și datorită înaltului spirit colectiv și de responsabilitate cultivate la aceste formații; fotbaliști ca Voinescu, Dinu, frații Nunweiller, Dumitru, Oblemenco, Neagu, în majoritatea meciurilor, au arătat sau arată un puternic atașament față de culorile clubului, pasiune pentru sportul practicat; același lucru îl putem spune și despre jucătorii de volei Horațiu Nicolau, Drăgan, Plocon. Ponova, Udișteanu; prin perseverență, voință și ambiție, au urcat pe podiumul învingătorilor caiaciștii și canoiștii Aurel Vernescu, Ivan Patzaichin, Gh. Simionov și Gh. Danielov, gimnastele Elena Leușteanu și Sonia Iovan, bobeurul Panțuru, componentele echipei naționale de popice, reprezentanții scrimei noastre Olga Szabo, Maria Vicol, Tănase Mureșanu.

În acest an, puterea de luptă și patriotismul reprezentanților noștri au avut un rol însemnat în realizarea unui prim și frumos bilanț, concretizat în cucerirea de numeroase medalii la campionatele mondiale și europene de caiac-canoe, box, lupte, gimnastică, popice, tenis de masă, calificarea în finala Cupei Europei la atletism feminin și în comportările bune ale echipelor naționale de fotbal (meciurile din preliminariile campionatului mondial), de tenis (în Cupa Davis), de natație (la Balcaniadă), de volei (la Jocurile Balcanice), de rugby (cîștigarea turneului european de juniori FIRA), de handbal masculin și hochei.

Ce ne arată practica în această privință? În mod convingător că succesele de prestigiu ale sportului românesc au fost obținute de sportivi care pe lîngă o bună pregătire fizică, tehnică și tactică au arătat înalte calități morale, cetățenești și de voință.

Performanțele slabe, insuccesele la unele ramuri de sport au drept cauză și preocuparea insuficientă față de acest factor. Astfel, **lipsa de dîrzenie, precum și slaba hotărîre și convingere de a ataca cotele mondiale ale performanțelor de către o parte din atleți.**

EMIL GHIBU
Secretar al C.N.E.F.S.

(Continuare în pag. a 3-a)

ASTĂZI, ZI DE VÎRF PENTRU SPORTIVII ROMÂNI ÎN ÎNTRECERILE UNIVERSIADEI

● *Baschetbalistele (58-49 cu Bulgaria!) și voleibalistele s-au calificat pentru turneele semifinale* ● *Luptătorii Berceanu, Gingă și Sablovschi învingători prin tuș, Păun a cîștigat la puncte*

MOSCOVA, 18 (prin telefon, de la trimisul nostru).

Oricît ar părea de ciudat, comentariul asupra întrecerilor de vineri ale Universiadei nu îl vom începe cu proba feminină de aruncare a discului, deși ea a polarizat atenția generală. Este de ajuns să arătăm că din cei peste 400 de ziariști străini, prezenți la Moscova, mai mult de jumătate s-au aflat în marea arenă centrală de la Lujniki, făcînd neîncăpătoare tribuna presei și cu totul insuficiente cele 12 cabine telefonice.

★

Vom începe rezumatul zilei cu **întrecerile masculine de gimnastică**, terminate — seara tîrziu — cu un **succes remarcabil pentru echipa României: locul III și medaliile de bronz**, cu atît mai strălucitoare cu cît ele fuseseră obținute într-o competiție care a reunit 24 de formații și peste 100 de concurenți. Bilanțul nostru a fost fructuos. Toți cei patru gimnaști români s-au calificat printre cei 36 de concurenți admiși în proba individual compus (**Dan Grecu** 55,60 p, **Constantin Petrescu** 53,65 p, **Mihai Borș** 53,00 p, **Nicolae Oprescu** 51,85 p). Eroul echipei rămîne desigur DAN GRECU. El ocupă **locul cinci în clasamentul individual**, după sovieticii **Sciukin, Andrianov, Sofronov** și japonezul **Sirozi. La inele, gimnastul nostru**, medaliat cu argint la campionatele europene de la Grenoble, a obținut **cel mai înalt punctaj** — 9,60 p. (Sciukin 9,55 p, Borș 9,50 p, Andrianov 9,45 p) emițînd pretenții justificate la medalia de aur. La bară fixă, Grecu — un 9,50 p — al doilea rezultat din concurs.

Execuțiile lui Dan Grecu la inele ne-a tăiat, pur și simplu, respirația. A fost o combinație de mare măiestrie, în care s-au îmbinat admirabil mișcările de elan cu cele de forță. Mai vechii gimnasticii, prezenți vineri seara în sala Palatului sporturilor, afirmă că de la Albert Azarian încoace n-au mai văzut o „cruce" executată cu atîta virtuozitate, cum o face Dan Grecu. Se pare că foarte curînd el va fi marele favorit în toate concursurile de anvergură.

Mihai Borș s-a încumetat și el la un exercițiu de dificultate maximă, cu elemente de balans și de forță excelent împletite. Din păcate, o mică nesiguranță la aterizarea temerară pe care o face i-a răpit 10 sutimi, dar — oricum — cu 9,50 p el rămîne cel mai periculos outsider al liderilor.

Succesul acesta ne bucură, cu atît mai mult cu cît el a fost repurtat într-o companie puternică și la capătul unei lupte de mare încordare nervoasă și fizică. La sfîrșit, pe distanța a mai puțin de un punct s-au aliniat trei formații: 3. **România** 163,95 p, 4. R.D. Germană 163,60 p, 5. R.F. Germania 163,00 p (pe primele două locuri: **U.R.S.S.** 170,15 și **Japonia** 167,40 p). Pe locul șase s-a clasat echipa S.U.A. cu 161,50 p.

Saltul de calitate, mult așteptat în gimnastica noastră masculină, s-a produs la Grenoble și a fost confirmat la Moscova!

★

Speram în sinea noastră, un gînd nemărturisit nimănui, că **Argentina Menis** va reuși s-o învingă pe **Faina Melnik**. Lucrul acesta ar fi fost poate posibil, mai ales în complexul de împrejurări existent vineri după-amiază la Lujniki. Într-adevăr, deținătoarea recordului lumii, autoarea unei aruncări excelente în calificări (66,08 m), n-a mai demonstrat aceeași siguranță și în concurs, cînd miza rezultatului și tensiunea luptei încordează nervii și vlăguiește mușchii. După încercarea a doua, cînd Argentina trecuse în frunte, Melnik a ratat de două ori consecutiv. Dar nu pentru că ar fi forțat marele rezultat. Ci, pur și simplu, pentru că nu i-a ieșit piruета. Era desigur un moment psi-

(Continuare în pag. a 4-a)

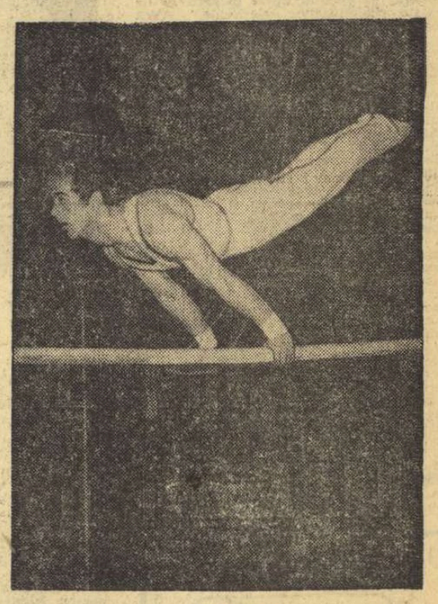

Dan Grecu — *cel mai bun gimnast al echipei noastre*

CAMPIONATELE REPUBLICANE DE SĂRITURI

GEORGIANA SĂCĂLEANU (13 ani) CAMPIOANĂ LA „10 m"!

În ziua a doua a campionatelor naționale de sărituri pentru juniori, găzduite de ștrandul Tineretului din Capitală, foarte tînăra **Georgiana Săcăleanu** (13 ani) a realizat o surprinzătoare (dar meritată) victorie la platformă. Curajoasă, cu o ținută elegantă și execuții corecte, **Georgiana Săcăleanu** (antrenoare **Elena Timar**), s-a impus și a terminat victorioasă în primul ei concurs de la 10 m, anunțîndu-se ca un real talent. Pe locul secund, **Sorana Prelipceanu.** Insuccesul **Soranei** pare neașteptat, dar trebuie menționat că ea este specialistă doar la trambulină, salturile de la platformă executîndu-le cînd și cînd. Să sperăm, însă, că eșecul de ieri o va ambiționa pentru a se pregăti cu mai multă sîrguință și la „10 m". La băieți, victorie scontată a lui **Vasile Nedelcu** care a împlinit, cu acest prilej, și norma de maestru al sportului.

Rezultate. **Platformă, junioare II:** 1. **GEORGIANA SĂCĂLEANU** (Școlarul București) 157,15 p, 2. Sorana Prelipceanu (Crișul) 142,40, 3. Magdalena Toth (Crișul) 125,90 p, 4. Rodica Anghel (Progresul) 115,45 p, 5. Ruxandra Hociotă (Șc. sp. Sibiu) 113,45 p, 6. Anca Făgețeanu (Școlarul) 113,45 p; **trambulină junioare II:** 1. **V. NEDELCU** (Școlarul) 450,25 p, 2. Fl. Lomnășan (Șc. sp. Sibiu) 323,95 p, 3. M. Păunescu (Școlarul) 284,65 p, 4. I. Poroslay (Șc. sp. Sibiu) 257,50 p, 5. D. Oprean (Șc. sp. Sibiu) 252,10 p, 6. G. Neiger (Șc. sp. Sibiu) 237,50 p.

Întrecerile de astăzi încep de la orele 9,30 și 16,30.

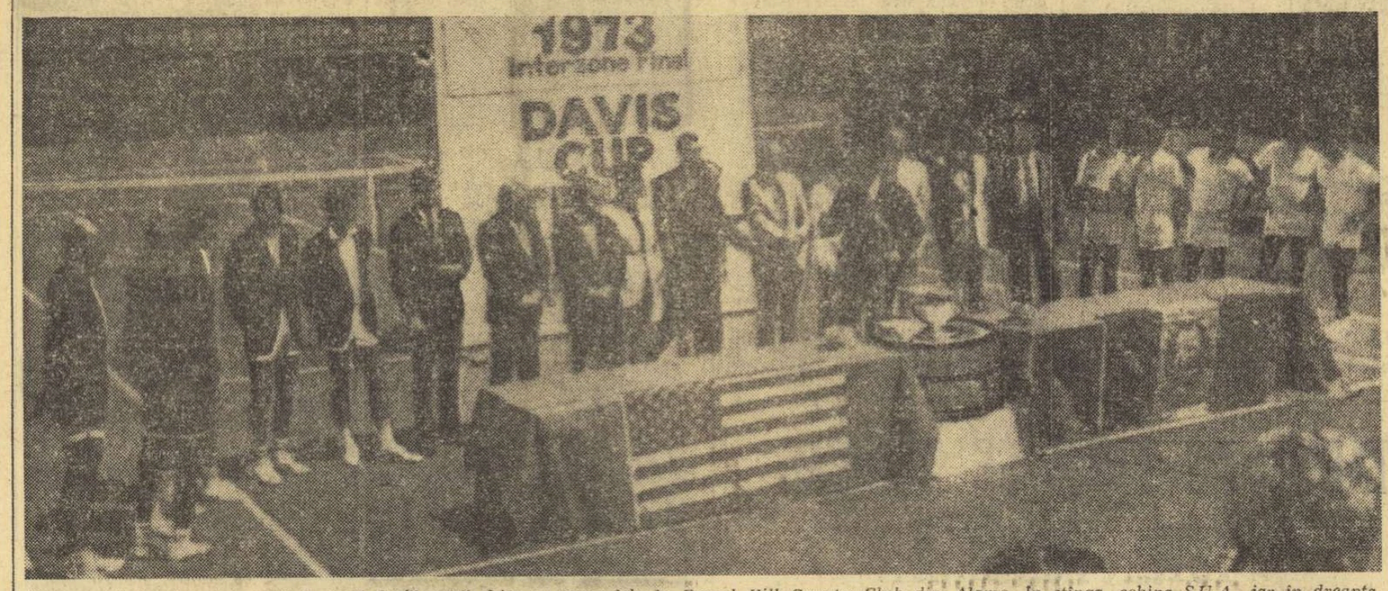

O secvență din timpul tragerii la sorți desfășurată chiar pe terenul de la Round Hill Country Club din Alamo. În stînga, echipa S.U.A., iar în dreapta, reprezentativa României. În fața celor două formații, faimoasa „Salatieră de argint".

Telefoto: A.P.-AGERPRES

SEMIFINALA „CUPEI DAVIS" S.U.A.-ROMÂNIA A ÎNCEPUT...

ÎNTRE SAN FRANCISCO ȘI ALAMO

Reportaj intermediar, sugerat de... fusul orar

● **AZI, LA DUBLU, SMITH, VAN DILLEN — NĂSTASE, SANTEI**

SAN FRANCISCO, 18 (prin telefon de la trimisul nostru). Îmi închipui că la ora cînd apar aceste rînduri dv cunoașteți primele rezultate de la Alamo. Radio-ul, care lucrează fără plumb, linotipe și hîrtie, a reușit să mă împovăreze cu acest handicap. Dar vina nu este a cronicarului, ci a globului care se învîrtește, a soarelui care îl privești și care a hotărît să lumineze întîi Carpații și abia, după nouă ore, California.

În această situație, nutresc speranța că jucătorii noștri de tenis vor fi încheiat prima zi cu un scor favorabil perspectivei. Dacă acum este 1—1, probabil că rîndurile mele o să placă. Dacă este 2—0 pentru noi, veți fi, desigur, și mai generoși. În sfîrșit, dacă este 2—0 pentru americani, vă rog să nu trageți în cronicar pentru că face și el ce poate.

Deci, cîte ceva despre America, sau mai bine zis despre Coasta ei de vest.

Locuim la Concorde, 40 de kilometri de San Francisco. E o localitate nouă, cu multe schele și cu tot atîtea locuri virane. Singurele elemente de decor sînt panourile galbene ale stațiilor de benzină Shell și nenumăratele indicatoare verzi pentru dirijarea circulației Personajele principale sînt automobilele și condiția lor esențială — șoseaua. Free Way-ul, adică autostrada, e încolăcită la tot pasul de alte zeci de șosele. Noaptea, spectacolul e poate unic. Dacă privești dintr-un unghi favorabil viermuiala șoselelor încolăcite, ai mereu în față doi șerpi: unul roșu, care se depărtează cu becurile de poziție ale mașinilor și altul galben, care se apropie amenințător.

Ca să ajungi la San Francisco, trebuie să treci peste Bay Bridge, pod cu două etaje, pentru cele două sensuri, mai lung — cu vreo șapte kilometri — decît Golden Gate-ul, vedeta incontestabilă a cărților poștale ilustrate. În direcția podului, la dus, e golful. În mijlocul golfului — o insulă: Alcatraz. „Aici a trăit Al. Capone!" — spune cu neascunsă mîndrie ghidul american și ochii lui sclipitori seamănă mult cu ochii ghidului grec care spunea, în fața templului lui Poseidon, la capul Sunion: „Pe această coloană și-a săpat numele lordul Byron".

După arșița de la Concorde, aflu cu surprindere că apa golfului, ca și aceea a Oceanului, este ca de gheață, așa că nimeni nu poate face baie. Ni se spune că închisoarea Alcatraz a fost plasată pe insulă tocmai pentru ca din acest nou Château d'If să nu poată evada nimeni, ori cît de bine ar înota.

Iată-ne în port. Porturile seamănă mult între ele. Apa miroase la fel, la Pireu, la Neapole, la Dauville, la Dover sau la Sydney. Mușchiul verde care înfășoară pilonii debarcaderelor are aceeași nuanță. Ocolim zgîrie-norii. Nu ne atrag. În port e mult mai frumos. Cîțiva studenți cîntă la chitară. Trecătorii le răsplătesc eforturile. Sandviciurile cu pește se achiziționează imediat. Miroase a undelemn ca la Istanbul, pe malul Bosforului, unde turcoaicele prăjesc la pupa peștele prins de bărbații lor la prora.

Acum ar trebui să ne continuăm calea împreună la Palo Alto, la Sunnyvale sau și mai bine, pe frumoasa șosea El Camino Real — opera împăratului Maximilian, pe vremea cînd California aparținea Mexicului. Dar trebuie să amînăm această bucă, pentru a ne întoarce acasă cu o ușoară deviere spre Alamo unde antrenamentul e pe cale să înceapă. În paranteză, aș vrea să vă spun cum gîndește un șofer care pornește de pildă, de pe Broadway-ul franciscan spre Concorde sau Alamo. El își spune: „Mă înscriu pe 101, apoi trec pe 680, intru pe 98, ajung pe 24" etc, etc. Între timp, o simplă neatenție, adică o simplă deviere de culoar, te poate purta nu spre Sacramento, ci spre San Jose, ori San Diego, Oakland, sau multe alte variante posibile.

Am ajuns deci, la Round Hill. Zeci de hectare pentru golf. 15 terenuri de tenis. Piscină. **Ilie Năstase este așteptat încă de la intrare.** Semnează autografe fără să-și mai sprijine mîna pe ceva. **Smith** este asaltat de asemenea. Dar, este suficient ca un reporter ieșit ca din pămînt să strige: „Stan!", pentru ca uriașul din Pasadena să zîmbească automat,

Ioan CHIRILĂ

(Continuare în pag. a 4-a)

Carnet de vacanță

LA GURGHIU, ÎN TABĂRA C.C. AL U.T.C.

Vară. Anotimp al vacanțelor și concediilor. De la mic la mare, fiecare încearcă să-și petreacă în mod cît mai plăcut și util timpul liber. Elevi, studenți, muncitori se află în aceste zile în diferite stațiuni ale țării, se odihnesc, fac sport, își îmbogățesc cunoștințele și se pregătesc pentru un nou an de învățămînt, de muncă intensă.

În rîndurile ce urmează prezentăm aspecte surprinse în tabăra de la Gurghiu și în Delta Dunării.

La 10 km de orașul Reghin, la poalele munților Gurghiului, funcționează, începînd de la mijlocul lunii iulie, o tabără cu un profil deosebit. Este vorba despre o adevărată școală ai cărei elevi sînt președinții asociațiilor sportive din învățămînt, iar lectori — profesori de educație fizică și activiști ai C.C. al U.T.C. Aproape 300 de băieți și fete își îmbogățesc cunoștințele și se specializează în direcția activităților sportive organizate în școli, de-a lungul fiecărei serii, fiecare de cîte 20 de zile. Le stau la dispoziție clădirile Liceului silvic din comuna Gurghiu și terenurile de sport pe care această modernă unitate de învățămînt le posedă.

În lipsa tovarășului **Gabriel Popescu**, activist al secției sport-turism din cadrul C.C. al U.T.C., director al taberei, care, la ora vizitei noastre participa la Festivalul tineretului de la Berlin, am aflat amănuntele care ne interesau de la **Ioana Micu**, locțiitor de comandant și de la profesorii **I. Nicoară** și **Eron Ionescu.**

Aflăm, mai întîi, că programul taberei se desfășoară de-a lungul a peste 15 ore, zilnic. Vizităm, apoi, cabinetul metodic, un adevărat creier al taberei de unde se coordonează activitatea de instruire a tuturor elevilor cursanți la diferite ramuri sportive: atletism, baschet, fotbal, handbal, volei, gimnastică modernă și sportivă, patinaj, săniuță, schi, tenis de masă și carting. Acest cabinet este dotat cu materiale documentare (ghiduri pentru elevii arbitri, broșuri tratînd despre educația fizică și sportul de masă școlare, pliante, broșuri cu caracter ideologic), conține brevetele de arbitru-elev și ecusoanele pe ramură de sport care vor atesta această nouă calitate a absolvenților, și tot aici sînt expuse cupele, medaliile și diplomele ce vor răsplăti, în

RUXANDRA ILIESCU

(Continuare în pag. a 3-a)

Sportul Magazin

CAVALERUL PENTATLONULUI: DUMITRU SPÎRLEA

Budapesta, 30 iulie 1973... Mare concurs internațional de pentatlon modern, întrunind nume dintre cele mai prestigioase în acest sport. Era a treia probă a concursului — tirul — care urma să clarifice în bună măsură aspectul clasamentului final. Printre competitorii care țînteau un loc pe podium se afla și reprezentantul nostru, Dumitru Spîrlea, alături de maghiarii Kelemen, Borlai, Horvath și de sovieticul Onișenko. Românul își terminase proba cu un punctaj ce evident nu se încadra în limitele posibilităților sale reale. Avea toate motivele, deci, să fie mîhnit pentru acest mic ghinion. Unul dintre adversarii săi la primele poziții, Borlai avea să fie însă și mai decepționat cînd a ajuns pe linia de tragere: i se defectase pistolul și risca să piardă proba... Atras de agitația de la standul maghiarului, Dumitru Spîrlea s-a apropiat să vadă despre ce e vorba. Adversarul său avea urgentă nevoie de un pistol. „Hammerly International". Trecînd peste semnificația disputei sale cu sportivul maghiar și dînd glas nobilului îndemn interior de a ajuta un coleg căruia întîmplarea îi juca o festă, Spîrlea nu a stat un moment pe gînduri: a dat fuga la mașină și, după cîteva clipe, adversarul putea să continue concursul. Și pentru Borlai tot răul a fost spre bine. Pistolul oferit cu generozitate i-a adus un punctaj excelent (197) și un avans considerabil asupra pentatlonistului român, avantaj decisiv în clasarea sa înaintea lui Spîrlea.

„Ai gîndit, în momentul acestui cavaleresc gest, la eventualitatea de a fi depășit în clasament de Borlai?, l-am întrebat.

„Știam că maghiarul este un bun țintaș și că ar putea să obțină un rezultat superior mie, dar mai presus de aceasta am considerat de datoria mea ca sportiv să ajut un coleg aflat în impas. Și, pe urmă, mi se părea drept ca disputa noastră să nu fie decisă de un... ghinion al adversarului. Dar, mai mult decît orice, faptul că eu însumi m-am găsit într-o situație asemănătoare, tot la un concurs de anvergură, m-a îndemnat să trec peste orice alt considerent, peste calcule meschine, și să dau ajutorul de care avea nevoie colegul meu maghiar. Un gest frumos care vine să completeze cartea de vizită a unui sportiv valoros, un gest apreciat ca atare de cei prezenți la concurs. Comentariul din ediția de a doua zi a cotidianului maghiar de specialitate, „Nepsport", însoțit de fotografia care reda gestul „fair-play"-ului era presărat cu elogii la adresa sportivului român. Reproducem din el un scurt pasaj: „**Pistolul nu se împrumută de obicei. El este de regulă adaptat mîinii sportivului care îl posedă și reglat potrivit particularităților trăgătorului respectiv. Românul Spîrlea a dezis toate aceste prejudecăți. Mai mult decît atît, din proprie inițiativă el a oferit pistolul său maghiarului Borlai, cu care se afla în dispută, după ce acestuia din urmă, încă de la primele focuri, i s-a defectat arma, un pistol Hummesly. Și dacă la toate acestea adăugăm faptul că tînărul bucureștean face parte dintre cei mai buni pentatloniști, iar locul său în clasamentul general era destul de important, atunci gestul său altruist merită toată recunoștința și toate mulțumirile...**".

„Poftim prietene, ține pistolul, e al tău și mult noroc!" îi spune Spîrlea *(stînga)* lui Borlai. Foto: GELETA PÁL — Budapesta

La aceste aprecieri, nu credem că mai e nevoie de vreo adăugire, ci numai de o succintă prezentare a lui Spîrlea, sportiv mai puțin familiar amatorilor de sport. Are 23 de ani. A început activitatea ca înotător, în 1962, practicînd stilul spate. Din toamna lui 1966 a renunțat la înot în favoarea pentatlonului modern. La primul său concurs internațional (Sofia, 1967) a obținut 4 560 p. după numai un an de pregătire la acest dificil complex de sporturi: călărie, tir, scrimă, înot și cros. În 1969 participă la campionatele mondiale de juniori, ocupînd locul 6 cu echipa, iar la individual locul 27. Un an mai tîrziu, cu prilejul mondialelor (la Fontainbleau), echipa României, în care Spîrlea era pionul principal, a mai urcat un loc în clasament, iar acesta încă 9 în cel individual. Acensiunea a continuat vertiginos în 1971 cînd, la Upsala (Suedia), tinerii noștri pentatloniști cîștigă medaliile de bronz ale C.M. de juniori, iar Spîrlea ajunge pe locul 6. La Olimpiada de anul trecut, se comportă bine în primele două probe, însă la scrimă se accidentează la piciorul stîng (entorsă de gradul trei cu ruptură de ligamente) și continuă astfel întrecerea, firește fără șanse de a se clasa printre primii, așa cum dorea, cu toate că la tir a realizat 195 de puncte (rezultat cu care se pot mîndri și trăgătorii de valoare). Sportiv de o seriozitate particulară, Spîrlea își îmbunătățește continuu performanțele, muncește mult, dar cu folos. În 1973, are o suită de comportări remarcabile, printre care și cîștigarea concursului internațional de la București.

Spîrlea se pregătește acum pentru prima sa participare la campionatul mondial al seniorilor, care va avea loc la începutul lunii viitoare, la Londra. „**Gîndul care mă domină de la un timp este acela de a realiza, cu echipa și la individual, o performanță bună la mondiale, prin care să sprijin afirmarea pentatlonului modern românesc pe arena internațională**".

Aurelian BREBEANU

CLENCIURI

ACRI:
– Un secret am, oameni buni:
Trudă fără de istov;
De-aia-i dau mereu cărbuni,
Ca să trec și de... Brașov!

Desen de AL. CLENCIU

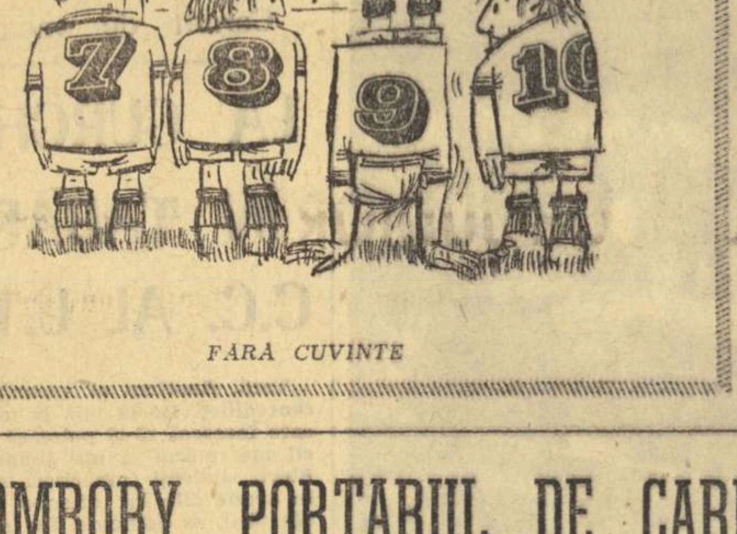

FĂRĂ CUVINTE

ION CHIRIAC, CEL DE IERI ȘI DE ASTĂZI

— Un, doi, un, doi, stînga-n față, drepata acoperă.

Omulețul din țafa mea trece acum la sac, ca să exemplifice... Mișcările lui sînt repezi, îndemînatice. Sacul de nisip din sala clubului Steaua se clatină ca un om beat și oftează parcă din toate încheieturile. Știe c-a intrat pe mîinile unuia care nu-l iartă.

Il privesc cu atenție pe antrenorul emerit Ion Chiriac. Lucrează concentrat, suplu. Recunosc în toată această explozie de forță și agilitate, vechea artă a „mașinuței de pumni" de odinioară. Și, curios, nu? — „mașinuța" în ciuda anilor — nu s-a uzat, parcă, deloc... Piesele ei răspund cu aceeași promptitudine la comenzi, ca acum trei decenii.

Pentru cei mai mulți dintre admiratorii „careului magic", Ion Chiriac este doar antrenorul Chiriac. Este drept, unul dintre cei mai pricepuți antrenori ai noștri. Cei la curent cu istoria boxului românesc, știu însă că Ion Chiriac ocupă un loc de frunte și în galeria marilor pugiliști ai țării. Descoperit de regretatul Zamfir Popazu, la 18 ani Ion Chiriac a fost selecționat în echipa reprezentativă. În 1941, după ce întrecuse adversari redutabili ca Bidrinschi, Voinescu și Împăratu, Ion Chiriac devine campion național la categoria muscă, obținînd o victorie de prestigiu în fața lui Panaitescu-Zigoto, creditat cu o decizie la puncte la Valentin Angelman, fost campion mondial. De aici încolo, în colțul lui Chiriac avea să vegheze Lucian Popescu, alt mare produs al ringului românesc. Au urmat alte victorii și un nou titlu național, la categoria cocoș, smuls, după o luptă aprigă, redutabilului Sandu Ion.

În 1946, Ion Chiriac avea să devină triplu campion național — egalînd astfel performanța lui Toma Aurel. Deși dezavantajat la greutate cu circa 6 kg., Chiriac îl învinge prin abandon în repriza a 7-a pe Ion Pițu, cucerind astfel și centura la „pană".

Dar toate acestea sînt amintiri, vechi amintiri ce s-au dus pe apa învolburată a anilor... La ora actuală, Ion Chiriac se ocupă intens de pregătirea pugiliștilor de la Steaua, și despre acest subiect s-a arătat dornic să discute mai pe îndelete:

— Desigur, sîntem foarte bucuroși de reușita băieților mei: de succesul lui Gruiescu la Belgrad, de comportarea curajoasă a lui Năstac, dar trebuie să ne gîndim la viitor, la oamenii de mîine.

— Aveți ceva date noi în această problemă, la Steaua?

— Desigur. Ne-am propus o întinerire aproape radicală a lotului. La ora aceasta, am renunțat la trei din vechii componenți — Pușcaș, V. Drăgan și Zelinca — completînd lotul cu circa 20 de tineri, printre care enumăr pe: Amza Daniel (pană), **Paul Dragu** (semimuscă), **Memet Juseim** (semiușoară), **Anton Petre** (ușoară), etc.

— La categoria grea, am stat mai slab în ultima vreme...

— Într-adevăr, aceasta a constituit o preocupare și pentru noi. Deocamdată, am depistat doi grei cu calități fizice remarcabile. Vom munci foarte intens în continuare și poate vom scoate — cel puțin unul — foarte bun, peste un an...

— Care crezi că sînt, în continuare, perspectivele boxului nostru?

— Asistăm la un moment de revitalizare a acestui sport și nu pot spune decît că toți sîntem deciși să punem umărul ca să-l propulsăm cît mai sus în arena internațională.

George MIHALACHE

TENIS TIMP DE... 3 ZILE ȘI 3 NOPȚI

La Los Angeles, americanii **Doug Nassiff și Jim Caroll** au corectat recordul mondial de... durată a unei partide de tenis. Cei doi tenismani au jucat în continuu 75 de ore. Recordul mondial era de 73 de ore și 25 de minute. Conform regulamentului, ei au avut la fiecare oră cîte o pauză de cinci minute. Nassiff și Caroll sînt studenți ai Colegiului Nearby.

Cărți noi în Editura Stadion

VOLUM OMAGIAL DEDICAT POLITEHNICII TIMIȘOARA*)

O carte menită să prezinte realizările unui club sportiv cu prilejul aniversării unei jumătăți de veac de la înființarea sa poate fi realizată în două modalități: **prima** — cu accent pe latura „sentimentală", fără a abandona statistica (așa cum a procedat I. Chirilă cu a sa lucrare „Șepcile roșii"): **a doua** — cu apel numai la datele de ordin cifric, evident și ele destul de elocvente pentru a ilustra drumul parcurs de activitatea clubului.

Cea de a doua manieră a fost abordată de autorul recentului volum **„Haide Poli!"**, dedicat clubului Politehnica Timișoara. Evident, **Mircea Jiva**, nu s-a limitat doar la a oferi scoruri și clasamente, ci a încercat și o retrospectivă a celor mai importante partide susținute de fotbaliștii timișoreni pe parcursul celor 50 de ani de existență ai clubului.

Acest volum, apărut în editura Stadion, cu puțin timp înaintea începerii campionatului de fotbal, campionat care numără printre cele 16 participante și formația timișoreană, se înscrie printre realizările notabile ale acestei instituții.

Totuși, deși autorul declară încă din prefață că cititorii vor avea posibilitatea de a urmări **„urcușurile și coborîșurile clubului studenților în cei 50 de ani de activitate"**, pe parcursul celor 169 de pagini nu întîlnim decît referiri cu privire la fotbal, celelalte fiind nesemnificative. Or, credem noi, un volum omagial trebuie să conțină date despre întreaga activitate, cu atît mai mult, cu cît însuși Mircea Jiva afirmă că **„La Poli și-au ridicat măiestria și au cunoscut consacrarea... handbaliștii Lache, G. Zugrăvescu, Sidea, Jude, R. Gunesch, handbalistele I. Günther, G. Reipp-Oprea, Szekeli-Popa, înotătorul V. Costea și atleții E. Lupșa, A. Șerban, A. Raica, E. Tobias ș.a."**. Din acest punct de vedere volumul în cauză nu satisface, reducînd o activitate amplă la un singur sport, chiar dacă se încearcă (doar pe parcursul a 11 pagini!) să se suplinească această „nedreptate" făcîndu-se scurte notații și despre celelalte discipline.

***) Mircea Jiva, Haide Poli!, Editura Stadion, 1973, 169 pag. 6,75 lei.**

AȘA-I LA VÎNĂTOARE

La 15 august s-a deschis sezonul de vînătoare la rațe, gîște sălbatice și la alte specii de vînat acvatic. Cele de mai jos s-au petrecut cu prilejul deschiderii sezonului trecut...

— La trei, dacă plecăm, e de-ajuns? Mă întreabă bunul meu amic, unul care știe pe toate. Nu! Nu! Contramandează — tot el, pe loc: la două și jumătate! Rațele zboară în zori!... mai ales la balta asta!... N-am zis nimic, fiindcă nici nu mai era loc pentru replică.

— Ce-ar fi să plecăm de acuma? se hazardează cel de al treilea candidat la vînătoarea de rațe în perspectivă, fără să bănuiască urmările

— Tu să taci, ageamiule! Știi tu cum trebuie împușcată rața, în mod sportiv? Știi tu ce-i aia vînătoare sportivă? Nici măcar nu știi la ce baltă bună mergem! Așa că... taci! „Ageamiul" a tăcut... A doua zi, am „făcut ochi" la ora două (că tot era duminică și era zi de odihnă) și pe la trei eram la autobuz, de ne-a compătimit și șoferul autobuzului, cînd l-am trezit: săracii de ei, și-au pierdut somnul... a zis el, căscînd și, după ce și-a privit lung ceasul de bord și foaia de parcurs, a pornit motorul.

— Nene, te rog să ne lași la kilometrul 29! i-a atras șoferului atenția (și l-a rugat în același timp, conducătorul grupului nostru).

— Vă las, neică... Cumsecade om șoferul autobuzului!

Și ne-a lăsat la kilometrul 29... Apoi batem noi vreo trei-patru kilometri pe jos, după care, ajunși pe un fel de dîmb și privind în vale, vedem un soi de valuri unduinde.

— Asta-i fraților! Balta! zice entuziast, grăbind la vale, amicul nostru conducător de grup... Și în scurtă vreme poposim toți trei într-un mănos teren, fost baltă, cu porumbi înalți de trei metri!

— „Lung fosnește pe ogoare, Mămăliga viitoare...", citează „ageamiul" din Topîrceanu.

— Bine — bine! și ce propui? Că văd că le știi pe toate!... se supără conducătorul grupului.

— Să mergem în jos, pe firul văii, fiindcă trebuie să mai fi rămas ceva apă, stuf și... rațe...

— Bine! Hai!... cedează celălalt și mergem...

Am găsit apoi și bălți și rațe, ne-am golit cartușierele în primul sfert de oră din zorii zilei, și am agățat fiecare cîteva rațe la ciorchinar. Ne întoarcem veseli de la prima zi de vînătoare la rațe și gîște sălbatice, cînd amicul „ageamiu" îmi suflă la ureche: „Știi, de la vînători, trebuie să asculți cu aceeași încredere atît poveștile lor vînătorești, cît și sfaturile..."

— Ce vorbă-i asta?! m-am înfuriat. De-abia ai intrat în tagmă și...

— Și bine am făcut că am aplicat o corecție de ochire la zbor de trei ori mai mare decît mi-a spus nenea, organizatorul! El a împușcat trei rațe, iar eu șase!

Atunci a venit și autobuzul. Tocmai vroiam să-i zic ceva „ageamiului", dar, pe urmă mi-a părut bine că autobuzul a venit la vreme. Nu toți sîntem maeștri și nu toți putem da sfaturi bune...

ILIE CARCIU

POTECI PE APE...

Bat sturionii la gurile Deltei. Zările se prind în paletele cu mișcare lentă a morilor de vînt. Umbrele înserării își ridică fruntea din stufăriș. Se întorc pescarii cu lotcile pline. La cherhanale se sortează rodul adîncurilor.

Vasul dormitor își începe cursa din vechea cetate Miletiană Aegysus (Tulcea). La Ceatal, farul aruncă sclipiri scurte. Din furca apelor „Donares — purtătorul de nuroi" — se frînge luînd căi diferite. Pornim pe drumul de jos spre Sf. Gheorghe așezat în poala mării. Labirint cu ziduri scunde de verdeață. Vîntul se oprește între grinduri. Liniștea prevestitoare de miracol e spartă de gîlceava păsărilor. Ilganii de Jos, Carasuhat... așezări cu case pitite în stufăriș. La Uzlina, pelicanii și-au stabilit colonia. Vasul își aruncă ancora. Înnoptăm pe ape.

În zori, la Ivancea, descoperim locul de cuibărit al cocorilor. Rețeaua de canale împînzește Delta. Prin grindul Cerbului și canalul Busurcea ajungem la brațul Sulina, dar nu înainte de a trece pe la cherhanaua de la ghiolul Roșu.

La Sulina, portul genovez de odinioară, ne uimește cu linia zveltă a noilor construcții. Urmăm drumul lui Iason și al Argonauților în susul fluviului. Dunărea Veche a meșterit cu sîrg uriașul „M" din ape și grinduri. Linia sinuoasă a bătrînului Istros taie lacul Obretin. Pescarii și-au ridicat așezări umbrite de verdeață. În satul Crișan cabana așteaptă vînătorii și pescarii dornici de pitoresc.

Inaintăm în pînza de păianjen a canalelor: Eracle, Lopatua oprindu-se la lacul Matița. Plaurul își înnoadă rădăcinile în vadul mișcător. Apar insulițe ce se destramă oricînd, formînd uneori bariere de netrecut. În zare pămîntul făgăduinței e îngrădit de brațul Chilia. De la Mila 23, intrăm în canalul Sontea, ghiolul Fortuna și coborîm la Maliuc, cetate a stufului. Lotusul își deschide petalele în baia de soare. În amonte cabana Ilganii de Sus invită la popas.

Circuitul apelor se închide la Ceatal. Farul de pe marele pinten salută strînsoarea apelor. Plopul argintiu umbrește unda mușcată de pești. Lianele se agață de orice. Uimiți, vulturii hoinari rămîn suspendați între cer și apă.

AURELIA GHEORGHIU

ZOMBORY, PORTARUL DE CARE SE TEMEAU TOȚI... PORTARII!

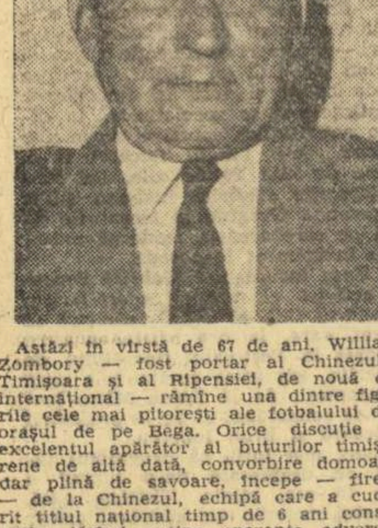

Astăzi în vîrstă de 67 de ani, William Zombory — fost portar al Chinezului Timișoara și al Ripensiei, de nouă ori internațional — rămîne una dintre figurile cele mai pitorești ale fotbalului din orașul de pe Bega. Orice discuție cu excelentul apărător al buturilor timișorene de altă dată, convorbire domoală, dar plină de savoare, începe — firesc — de la Chinezul, echipă care a cucerit titlul național timp de 6 ani consecutiv, lăsînd puține speranțe adversarilor.

— La 19 ani, am debutat în poarta Chinezului, garnitură în care mai jucau încă Vogl, Wetzer, Tanzer, Semler, Tessler și alte celebrități ale vremii. Cu timpul, jucătorii de renume au plecat, iar faima echipei a început să scadă. Timișoara, însă, nu s-a împăcat cu ideea de a pierde supremația, și astfel — după dispariția în anonimat a Chinezului — s-a născut Ripensia, grupare la care, am aderat din primul moment.

Am avut la Ripensia colegi de echipă, pe cei care au intrat în legendele fotbalului nostru: Ciolac, Dobay, Bindea, Schwartz, Beke. Am cucerit cu Ripensia titlul de campioană în 1932—33, 1934—35 și 1935—36. Iar în 1935—36 am luat „eventul": „Cupa României" și campionatul. Drept recompensă, conducerea clubului ne-a asigurat un lung turneu în țările cu fotbal avansat din Europa. În Olanda, am învins toate echipele de club pe care le-am întîlnit și am făcut un meci egal, 3—3, cu reprezentativa Olandei.

L-am întrebat pe Zombory, de unde a căpătat măiestria aceea — renumită pînă în zilele noastre — de a executa el însuși, portar fiind, loviturile de la 11 m ale Ripensiei. A rămas o clipă pe gînduri, apoi ne-a răspuns cu multă melancolie:

— Da, am apărat multe goluri în cariera mea, dar am și înscris multe, transformînd marea majoritate a penalty-urilor pe care le-a avut Ripensia. De ce trăgeam tocmai eu? Pentru simplul motiv că — portar fiind — cunoșteam mai bine decît oricine defectele apărătorilor de pe linia porții. Mă și mir că astăzi s-a renunțat la acest bun obicei și că portarii execută așa de rar loviturile de la 11 m...

— Dacă ne amintim bine, o asemenea dublă transformare a născut, cu aproape trei decenii și jumătate în urmă, peripeții tragico-comice la meciul Ripensia — Austria Viena, cînd unul dintre cei mai buni arbitri din fotbalul românesc, Denis Xifando, a fost bruscat de celebrul jucător austriac Sindelar? Vreți să ne povestiți?

— O, da, îmi aduc aminte... În meciul acela, în poarta Ripensiei apăra tînărul Pavlovici, în vreme ce eu eram pe banca de rezerve. La un moment dat, Xifando a dictat un 11 m pentru noi. În clipa aceea, i-am făcut semn lui Pavlovici, acesta a ieșit pe furiș din poartă, am intrat în teren, am pus mingea la punctul de la 11 m, am tras și am înscris... N-au trecut nici 10 minute și Xifando i-a pedepsit din nou pe oaspeți cu un penalty. Am repetat figura cu Pavlovici și am marcat un nou gol. În clipa aceea, Sindelar s-a repezit la arbitru și a început să-l îmbrîncească, arătîndu-i că portarul care a marcat golul este altul decît cel din teren!! Xifando s-a făcut că nu înțelege, conflictul s-a aplanat după cîteva minute, iar golul chiar neregulamentar... a rămas gol!!

— Care a fost ceea ce ne place să numim „meciul vieții" portarului Zombory?

— Cel de la Zagreb, din 1926, cînd am învins Iugoslavia cu 3—2.

— Aș vrea să trecem la alt subiect. Ce părere aveți despre portarii de astăzi?

— Cred că au mult talent, dar nu întotdeauna o seriozitate de același calibru. Cînd spun asta, mă gîndesc mai puțin la Adamache și Ghiță, pe care îi admir pentru constanță, și mai mult la Răducanu care e... în sfîrșit, așa cum știm cu toții!!

Timpul trecuse pe nesimțite. Ajunsesem la ultima întrebare, și eram curioși să știm ce crede Zombory despre fotbalul de astăzi prin comparație cu cel al anilor 30... Răspunsul a întîrziat, căci gîndul fostului portar alerga mai degrabă spre noua divizionară A, Politehnica Timișoara, care „sînt sigur că nu va retrograda".

În cele din urmă, a sosit și răspunsul așteptat:

— În fotbalul de astăzi se muncește mai mult pe teren, dar marele defect este acela că jucătorii nu înțeleg că, totuși, mingea trebuie să alerge mai mult decît ei... De altfel, cred că fotbalul jucat bine și sportiv rămîne la fel de frumos în toate timpurile.

D. MORARU-SLIVNA

ÎI CUNOAȘTEȚI PE CEI TREI... ALERGĂTORI?

Un instantaneu dintr-un concurs de atletism? Cei care asistă la meciurile de fotbal vor exclude de la bun început această supoziție, recunoscînd în „atleții" care par angajați într-o cursă de fond, pe cîțiva dintre arbitrii noștri fruntași: Gheorghe Limona (care conduce plutonul), Mircea Rotaru și Aurel Bentu.

Fotografia arată că pregătirea arbitrilor nu constă numai în studierea permanentă a regulamentului și în însușirea ultimelor decizii F.I.D.A., ci și în asigurarea unei bune rezistențe fizice, a unei alergări rapide, care să le permită să fie mereu pe „fază".

Foto: Paul ROMOȘAN

DIN CARNETUL UNUI FOTBALIST

Schiță umoristică de Danil Rudnii

1. AM MARCAT UN GOL.

Antrenorul mi-a spus că promit și m-a bătut pe umăr.

Ziarul de seară m-a lăudat și a subliniat că golul nu a fost marcat în propria poartă.

Am fost invitat la studioul de televiziune, unde mi-am povestit viața și am dezvăluit cîteva din tainele măiestriei.

Presa centrală a elogiat arta driblingului meu și subtilitatea fentelor, exprimîndu-și printre altele speranța că nu mă voi înfumura.

Am primit mai multe propuneri serioase. La sosirea în reședința regiunii, mi s-a repartizat, peste rînd, un modest apartament compus din trei camere.

M-am însurat cu fiica antrenorului principal al secției tenis de masă, campioană la patinaj artistic, și am sădit în parcul orașului un arbore al prieteniei.

Un grup de pensionari mi-a trimis o telegramă cu însemnul: „Ține-o tot așa!"

Am fost ales în comitetul asociației crescătorilor de cactuși și cooptat în colegiul redacțional al revistei „Bob-săniuțe".

Un eminent prozator a început să-mi scrie memoriile sub titlul convențional de „Calea spre prima divizie".

La rugămintea unei publicații științifice, am scris o serie de articole: „Necesitatea unui ziar matrimonial", „Mecenații fără mască", etc.

Am fost invitat să interpretez rolul eroului pozitiv într-o comedie muzicală cinematografică, inspirată din viața virusologilor.

Se zvonește că edilii din urbea natală vor să atribuie numele meu străzii pe care am bătut mingea de cîrpă în copilărie.

Și — culmea! — la unul din meciuri mi s-a încredințat executarea unei lovituri de la unsprezece metri.

2. AM RATAT LOVITURA DE LA UNSPREZECE METRI.

Soția m-a părăsit, măritîndu-se cu portarul care a apărat șutul meu.

Pensionarii mi-au trimis o telegramă furibundă, cu următorul conținut: „asemenea indivizi n-au ce căuta în echipă!"

Asociația crescătorilor de cactuși m-a dezavuat și a scos de pe pervaz ultima mușcată.

Am fost exclus din colegiul redacțional al revistei „Bob-săniuțe", pe motivul că nu am nici o contingență cu aceste sporturi

Comedia muzicală din viața virusologilor a trecut direct la arhiva de filme.

Memoriile mele au fost date la maculatură.

Un grup de ziariști, considerați cei mai buni prieteni ai mei, au publicat necrologul meu fotbalistic.

M-am întors pe jos din reședința regiunii în orașul meu natal, pomenindu-mă din nou în echipa din campionatul orășenesc.

3. AM MARCAT AL DOILEA GOL.

Antrenorul mi-a spus că promit și m-a bătut pe umăr...

(În românește de **Dragoș VAÇARIUC**)

RĂSPUNDE Ion Poștașu

DAN FRĂȚILĂ, SLATINA. **Ați cunoscut, în vara aceasta, la cabana Voina, pe jucătorii echipei de rugby Gloria București și ați vrea să le scrieți unora dintre ei, cu care v-ați împrietenit.** Iată adresa: clubul Gloria, Bulevardul Muncii nr. 256, sectorul 3.

I.V.A., BRAȘOV. **„Dragostea și pasiunea pentru fotbal nu m-au putut opri să nu vă trimit aceste versuri".** Păcat că n-au avut această putere!

SONIA BĂRBUȚĂ, BUCUREȘTI. **„Am 13 ani și aș vrea să practic fotbalul de performanță. Spuneți-mi dacă există în Capitală un club unde aș putea juca, de la această vîrstă. Ei, dacă aș fi băiat...".** Pentru atîta lucru, nu este cazul să regretați. Oricum, la 13 ani, o fată nu se poate gîndi încă să facă sport de performanță și, mai ales, fotbal. Lăsați performanța pentru mai tîrziu. Deocamdată, faceți sport, pur și simplu.

MIHAI SARLĂU, COMUNA TURBUREA. **„Pentru a pune capăt unei dispute înverșunate, vă rog respectuos să lămuriți dacă Emil Dumitriu (II) a jucat vreodată la Jiul Petroșani?".** Mă grăbesc să intervin, înainte ca disputa să ia proporții și mai mari! Jiul Petroșani nu este numai una din echipele din Divizia A în care a jucat acest talentat fotbalist (în afară de Rapid, Steagul roșu și Dinamo), dar este formația căreia Dumitriu II îi păstrează, probabil, cea mai dragă amintire, întrucît în rîndurile ei și-a făcut debutul în Divizia A: în 1962.

DUMITRU SELARIU, REȘIȚA. 1. Dudu Georgescu nu era un „bun" al Reșiței, ci al Progresului București. În altă ordine de idei, prin venirea lui Doru Popescu, echipa dv. a căpătat, după părerea mea, mai multă forță de șoc. 2. Am mai precizat de cîteva ori: Ion Țiriac nu este căsătorit.

A. PĂULESCU, EFORIE SUD. Vă mulțumesc!

AUREL GHENDAR, ARAD. Un catren „biblic", cu prilejul reintrării echipei Politehnica Iași pe scena Diviziei A:

Ieșenii cei cu inimi bune
Pilule-amare au gustat,
Dar, după-un an, voios pot spune:
„Pierduți au fost, dar s-au aflat!".

ION GHINESCU, BOTENI. O imagine de la Pitești, în momentul înmînării „Trofeului Petschowschi", trofeul sportivității:
Cu mult spirit de echipă,
Iată că și jucătorii
Se opriră pentru-o clipă,
Să aplaude spectatorii!

ANDREI HIRTU, BRĂILA. Considerați că finala Cupei României, la fotbal, n-ar trebui să se dispute în Capitală, atunci cînd una dintre finaliste este din provincie. Pentru echitate, propuneți o dublă finală. Credeți că este în dezavantaj o echipă din provincie, mai ales una de categorie inferioară, atunci cînd susține finala Cupei României, în Capitală? La ea acasă, o susțin 3—4000 de spectatori, iar în Capitală... 20—30 000!

PUIU SÎRBEA, BUCUREȘTI. În toate problemele regulamentare care formează obiectul discuțiilor dintre dv. și colegii de serviciu, dreptatea este de partea dv. Este surprinzător, în orice caz, că unii iubitori ai fotbalului, cum sînt, desigur, colegii dv., susțin că există **lovituri libere directe**, în careu, de la 14—15 metri. Singura lovitură liberă directă, în careu, este lovitura de la 11 metri. Celelalte, sînt lovituri libere INDIRECTE.

CORNEL UDREA, CLUJ. Ca să n-avem... vorbe, am oprit una dintre „vorbele" dv.:

● **Reușise și el o performanță: era rezerva cu cele mai multe transferuri.**

A. LUCA, BUCUREȘTI. Volley-ball-ul a văzut lumina zilei în Statele Unite. De-a lungul anilor, însă, acest sport a cam rupt legătura cu „părinții" săi, făcînd carieră în Europa și în Asia (în Japonia, în special).

Ilustrații: N. CLAUDIU

PICĂTURI...

● Atunci cînd nu fluieră spectatorii, înseamnă că arbitrul fluieră bine.

● De mic copil îi plăceau cartonașele colorate. Și acum, a ajuns arbitru.

● Inimoși suporteri. Și au încurajat echipa, pînă la ultima... sticlă!

DUMITRU NEGREA

AGENDA ACTIVITĂȚII SPORTIVE DE MASĂ

PRIMII PURTĂTORI AI BREVETULUI „SPORT ȘI SĂNĂTATE"

În 4 centre din județul Dolj s-au trecut normele complexului polisportiv **„Sport și sănătate"** : **Afumați, Bârca, Seaca de cîmp și Dăbuleni.** Copii, tineri și oameni trecuți de prima tinerețe au reușit să-și înscrie numele în brevetele acestei interesante acțiuni. Aproape toți cei 600 de... descoperitori ai sportului sînt tineri între 20—30 de ani.

Șt. GURGUI—coresp. județean

ÎN JUDEȚUL OLT — NUMEROASE ACȚIUNI SPORTIVE

Amatorii de sport din județul Olt cinstesc marea sărbătoare de la 23 August participînd la numeroase competiții. La Slatina s-au desfășurat întreceri de oină, volei, fotbal, atletism dotate cu „Cupa 23 August", la startul cărora s-au prezentat salariați din întreprinderile municipiului. Printre asociațiile sportive care s-au evidențiat printr-o bună mobilizare, precum și prin rezultate meritorii, se află **U.P.A., Utilaj alimentar și Uzina de aluminiu.**

La sfîrșitul acestei săptămîni în mai multe localități ale județului se vor organiza duminici cultural-sportive. Astfel la **Stoicănești, Frunzaru, Studina, Ianca și orașul Corabia,** în cadrul serbărilor cîmpenești, vor avea loc întreceri și demonstrații sportive la diverse discipline. De notat că, la aceste serbări, sînt așteptați și locuitorii comunelor învecinate.

„CUPA 23 AUGUST" PENTRU ÎNCEPĂTORI

C.E.F.S. și Organizația pionierilor din sectorul 7 al Capitalei au declanșat în cinstea marii aniversări o interesantă acțiune, menită să angreneze în întreceri pe copiii începători în practicarea tenisului de cîmp. Astfel, peste 100 de elevi, inițiați pe terenurile centrelor Electra, U.R.E.M. și parcul Plevnei, s-au aliniat la startul întrecerilor. În momentul de față, competiția a ajuns în faza semifinalelor. Menționăm cu această ocazie și eforturile instructorului voluntar **Pepi Ursan,** unul dintre cei mai activi organizatori.

PESTE 500 DE PARTICIPANȚI

Pasionații sportului de la Întreprinderea de prospecțiuni și explorări geologice din Baia Mare, în frunte cu inginerii **Cornel Grama** și **Mihai Mănescu** au organizat, în cinstea **Zilei minerului,** o interesantă competiție de masă la care **participă peste 500 de salariați din sectoarele Baia Mare, Ilva, Băița, și Cavnic,** la volei, fotbal, tenis de masă, tenis de cîmp și șah. **Jocurile** de fotbal se dispută pe terenul Electrica din Valea Borcutului, cele de tenis de masă și șah în sala propriului club, iar cele de tenis de cîmp pe terenul bituminizat, prevăzut cu instalații de nocturnă din strada Ion Slavici.

V. SĂSĂRANU— corespondent

„CROSUL TINERETULUI"

Pe aleile parcului Herăstrău din Capitală s-a desfășurat **„Crosul tineretului"** din sectorul I. La întreceri s-au înscris peste 600 de tineri salariați din întreprinderi și instituții. Iată pe primii trei clasați : FETE (600 m) : 1. **Paulina Tănase** (I.I.B.); 2. Florica Pătrașcu (I.I.B.); 3. Doina Puzdrea (C.P.C.S.) : BĂIEȚI (1 2000 m): 1. **M. Dumitru** (T.I.A.B.); 2. S. Constantinescu (T.I.A.B.); 3. D. Dumitrescu (I.U.C.T.). Ciștigătorilor li s-au acordat cupe și diplome.

C. HAREA—coresp.

Entuziasm tineresc, participare numeroasă, mișcare în aer liber — iată tot atîtea atribute ale alergătorilor de masă pe care imaginea de mai sus le relevă cu prisosință. Foto : VASILE BAGEAC

fotbal

LA ORȘOVA, CU SCHIMBUL DE MÎINE AL CRAIOVENILOR

La Orșova, pe malul lacului de acumulare, lîngă impunătoarele blocuri de locuințe ce s-au construit în acești ani, s-a ridicat un splendid stadion. Aici i-am întîlnit pe cei mai tineri fotbaliști de la Universitatea Craiova, cei ce deslușesc tainele frumosului sport în cadrul centrului de juniori și copii de pe lîngă clubul Universitatea.

Ca o recompensă pentru rezultatele bune obținute la învățătură și sport, 42 dintre cei mai buni tineri fotbaliști și-au petrecut — între 1 și 16 august — două săptămîni de vacanță, pregătindu-se sub îndrumarea atentă a antrenorilor **Ion Gîrleșteanu** și **Nicolae Opriș** pe stadionul din Orșova.

De cîțiva ani încoace, fotbalul craiovean a început să-și crească jucători de talent printre care amintim pe **Donose** și **Smarandache, Berneanu** și **Păunescu,** pe proaspeții internaționali de juniori **Chivu** și **Balaci,** care au și debutat în prima formație din Divizia A, și în care se pun mari speranțe.

Acum, în echipele de juniori I și II, prezente în campionatul republican al juniorilor și școlarilor, evoluează alți tineri de perspectivă cum sînt **Piturcă** (vîrf de atac, născut în 1956, 1,84 m înălțime), **Guțu** (1956 — extremă stîngă) și **Lică** (1957 — mijlocaș), toți trei chemați în tabăra republicană de la Rm. Vîlcea. În campionatul republican al juniorilor, echipa a doua de juniori a realizat o excelentă performanță, calificîndu-se în turneul final alături de primele formații ale unor cluburi cu tradiție ca Dinamo București, U.T.A. și Vagonul Arad, „U" Cluj.

La Orșova, cele două echipe de juniori și o grupă de copii născuți în 1960—1961 efectuau cîte două antrenamente pe zi sub îndrumarea antrenorilor **I. Gîrleșteanu** și **N. Opriș** și sub supravegherea medicului **Grigore Ene,** beneficiind de cele mai bune condiții de pregătire, cazare și masă. Iar în timpul liber, tinerii fotbaliști au făcut cunoștință cu frumusețile acelor locuri, luînd parte, printre altele, și la o frumoasă excursie cu vaporul Casei pionierilor din Orșova, pe Dunăre, La Cazane.

Juniorii craioveni au susținut și cîteva meciuri amicale, lăsînd o bună impresie în rîndul localnicilor, deși au întîlnit echipe de seniori din Orșova sau Drobeta Tr. Severin.

După cum se vede, la Craiova, grija pentru formarea viitorilor fotbaliști, a înlocuitorilor de mîine ai lui Oblemenco, Deselnicu, Niculescu este o certitudine.

Constantin ALEXE

Juniorii și copiii de la Universitatea Craiova, *aflați la* Orșova, *în tabăra de pregătire, pozează obiectivului fotografic* FOTO : Dragoș NEAGU

Ieri, pe terenul Ghencea

SELECȚIONATA DE TINERET A ARMATEI R.P.D. COREENE — STEAUA TINERET 2-0 (0-0)

Prima repriză a fost dominată de formația gazdă care a beneficiat în componența liniei de atac de aportul lui Iordănescu, Szabados și Amarandei. Aceștia, deși au creat o serie de faze spectaculoase, au dat dovadă de o totală lipsă de eficacitate. Și cum ratările se răzbună, cei care reușesc să deschidă scorul sînt oaspeții, prin Li Gin Iun (min. 53), în urma unei frumoase combinații pe latura dreaptă a terenului. Tot ei majorează scorul printr-un puternic șut expediat de la marginea careului de **Kim Sin Ghiu** (min. 77). Pînă la sfîrșitul întîlnirii tinerii fotbaliști de la Steaua au inițiativa, dar Sălăjean, Cuș, Burma, Dumitriu și Amarandei ratează din poziții favorabile.

Oct. VINTILĂ

A TREIA ETAPĂ

(Urmare din pag. 1)

4 puncte La Brașov, rapidiștii au pierdut și la scor, dar au și cîștigat...

Patru echipe cu zestre foarte săracă, **Dinamo, Steaua, Jiul** (cîte un punct) și **S.C. Bacău** (singura formație fără nici un punct !) au prima șansă în jocurile de acasă, dar să nu uităm că adversarii respectivi au argumentele lor. **A.S.A.** a dovedit o vervă deosebită, miercuri, mai știe și că a cîștigat acum doi ani, tot pe stadionul din șos. Ștefan cel Mare, **U.T.A.** a realizat mai mereu remize, în Capitală, în ultimul timp, în fața Stelei, **Petrolul** a învins, miercuri, echipa campioană, iar constănțenii par a alcătui una din echipele forte ale acestui campionat. Așa încît...

Și, în sfîrșit, ultimele trei jocuri, ale echipelor care n-au pierdut acasă. **Politehnica Iași—C.F.R. Cluj, „U" Cluj—Sportul studențesc** și **F.C. Argeș—C.S.M. Reșița,** trei partide echilibrate, în care n-ar fi exclus să înregistrăm și ceva surprize. Așteptăm, însă, în primul rînd să înregistrăm diseară, la ora bilanțului, o etapă valoroasă. **(M.M.I.)**

PROGRAMUL ETAPEI DIN 2 SEPTEMBRIE A „CUPEI ROMÂNIEI"

1. Sănătatea Dărăbani (Botoșani) — Constructorul Botoșani, 2. Unirea Săveni (Botoșani) — Textila Botoșani, 3. Sănătatea Botoșani — Cristalul Dorohoi, 4. Comerțul UJCC Botoșani — Victoria PTTR Botoșani, 5. Ocrotirea Siret (Suceava) — Metalul Rădăuți, 6. Chimia Bradul Vama (Suceava) — Avîntul Frasin, 7. Flacăra Prelipca (Suceava) — A.S.A. C.-lung Moldovenesc, 8. O.C.L. Gura Humorului — Minobrad Vatra Dornei, 9. Sp. Muncitoresc Suceava — Minerul Gura Humorului, 10. Viitorul Tg. Frumos (Iași) — Foresta Fălticeni, 11. Constructorul Iași — Unirea Iași, 12. Laminorul Roman — Nicolina Iași, 13. Volanul Bicaz — Bradul Roznov, 14. Vulturul Zănești (Neamț) — Cimentul Bicaz, 15. Textila Buhuși — Relonul Săvinești, 16. Oituz Tg. Ocna — Trotușul Gh. Gh. Dej, 17. Petrolistul Dărmănești (Bacău) — Minerul Comănești, 18. Sănătatea Bacău — Letea Bacău, 19. Partizanul Bacău — Danubiana Roman, 20. Recolta Văleni (Vaslui) — Rulmentul Bîrlad, 21. Avîntul Huși (Vaslui) — Constructorul Vaslui, 22. Autobuzul Bîrlad — Husana Huși, 23. Voința Tănăsoaia (Vrancea) — Energia Gh. Gh. Dej, 24. Balastiera Tug. Pădureni (Vrancea) — Constructorul Gh. Gh. Dej, 25. Recolta Bordești (Vrancea) — Foresta Gugești, 26. Rapid Panciu — Locomotiva Adjud, 27. Viitorul UFRMA Galați — U.R.A. Tecuci, 28. Avîntul Liești (Galați) — Luceafărul Focșani, 29. Unirea Tulucești (Galați) — Ancora Galați, 30. Flacăra Pechea (Galați) — Tehnometal Galați, 31. Pescarul Sarichioi (Tulcea) — Granitul Babadag 32. Triumf Cerna (Tulcea) — Constructorul Tulcea, 33. Flacăra M. Kogălniceanu (Tulcea) — Dunărea Tulcea, 34. Portul Brăila — Portul Constanța, 35. Comerțul Brăila — Viitorul Brăila, 36. Tractorul Viziru (Brăila) — Arubium Măcin, 37. Viticultorul Însurăței (Brăila) — Chimia Brăila, 38. Foresta Vernești (Buzău) — Olimpia Rîmnicu Sărat, 39. Recolta Caragele (Buzău) — Chimia Buzău, 40. Recolta Smeeni (Buzău) — Carpați Buzău, 41. Petrolul Berca (Buzău) — Unirea Focșani, 42. C.F.R. Constanța — Electrica Constanța, 43. Tractorul Năvodari — Voința Constanța, 44. Chimia Năvodari — Știința Constanța, 45. Viitorul Cobadin — Cimentul Medgidia, 46. I.M.U. Medgidia — Marina Mangalia, 47. Recolta Buești (Ialomița) — Azotul Slobozia, 48. A.S.M.C. Căzănești (Ialomița) — Dinamo Slobozia, 49. Voința N. Bălcescu (Ialomița) — Șoimii TAROM București, 50. Recolta Gh. Lazăr (Ialomița) — Rapid Fetești, 51. Avîntul ICFT Urziceni — Triumf București, 52. Victoria Brănești (Ilfov) — I.O.R. București, 53. Recolta Bolintinul Deal — Sportul Ciorogîrla, 54. Argeșul Mihăilești (Ilfov) — Voința București, 55. Unirea Gaojani (Ilfov) — Olimpia Giurgiu, 56. U.R.A. Obor București — Flacăra roșie București, 57. Automatica București — Laromet București, 58. Chimistul București — Sirena București, 59. Viscoza București — Tehnometal București, 60. I.C.S.I.M. București — Unirea Tricolor București, 61. Viitorul Slănic (Prahova) — I.R.A. Cîmpina, 62. Petrolul Teleajen (Prahova) — Petrolistul Boldești, 63. U.Z.U.C. Ploiești — Avîntul Mineciu, 64. Flamura roșie Ploiești — Chimia Brazi, 65. Locomotiva Ploiești — Victoria Florești, 66. Carpați Sinaia — Prahova Ploiești, 67. Progresul Pucioasa ((Dîmbovița) — Poiana Cîmpina, 68. C. S. Tîrgoviște-Juniori — Cimentul Fieni, 69. Frigero Găești — Petrolul Tîrgoviște, 70. Chimia Găești — Electronica București, 71. Știința Clănița (Teleorman) — Automatica Alexandria, 72. Înfrățirea Vîrtoape (Teleorman) — Petrolul Videle, 73. Steagul roșu Nanov (Teleorman) — Cetatea Tr. Măgurele, 74. Avîntul Bragadiru (Teleorman) — Chimia Tr. Măgurele, 75. Rova Roșiori — T.M. București, 76. Forestierul Stîlpeni (Argeș) — Dacia Pitești, 77. Petrolul Pitești — ARO Cîmpulung Muscel, 78. Rapid Pitești — Vulturii Cîmpulung Muscel, 79. F.C. Curtea de Argeș — Textilistul Pitești, 80. Rapid Piatra Olt — Progresul Corabia, 81. Jiul Balș — Răsăritul Caracal, 82. Tractorul Rusenești (Argeș) — Recolta Stoicănești, 83. Voința Caracal — F.O. Balș, 84. A.S. Berbești (Vîlcea) — Oltul Rm. Vîlcea, 85. Unirea Babeni (Vîlcea) — Unirea Drăgășani, 86. Victoria Bujoreni (Vîlcea) — Hidroenergia Rm. Vîlcea, 87. Lotrul Brezoi — U.P.A. Sibiu, 88. Recolta Urzicuța (Dolj) — C.F.R. Craiova, 89. Avîntul Bîrca (Dolj) — Dunărea Calafat, 90. U.R.A. Craiova — Steagul roșu Plenița, 91. Viitorul Coșoveni (Dolj) — Victoria Craiova, 92. Unirea Tg. Jiu — Energia Rovinari, 93. C.F.R. Tg. Jiu — Progresul Strehaia, 94. Petrolul Țicleni (Dolj) — Cimentul Tg. Jiu, 95. Dierna Orșova — C.I.L. Drobeta Tr. Severin, 96. Viitorul Cujmir (Mehedinți) — M.E.V.A. Drobeta Tr. Severin, 97. Foresta Zăvoi (Caraș-Severin) — Metalul Oțelul Roșu, 98. Minerul Ocna de fier (Caraș-Severin) — A.S. Bocșa, 99. Siderurgistul Reșița — Minerul Moldova Nouă, 100. Gloria Reșița — Metalul Topleț, 101 Voința Cavaran (Caraș-Severin) — C.F.R. Caransebeș, 102 Electrobanat Timișoara — Furnirul Deta, 103 Pobeda Dudeștii Vechi (Timiș.) — Unirea Sînnicolaul Mare, 104. Flacăra Iecea Mică (Timiș) — Unirea Tomnatic, 105. Olimpia Voiteni (Timiș.) — Progresul Timișoara, 106. Flacăra Făget (Timiș.) — Electromotor Timișoara, 107. Foresta Arad — Recolta Salonta, 108. Stăruința Dorobanți (Arad) — Constructorul Arad, 109. Victoria Frumoasa (Arad) — Strungul Arad, 110. Viitorul Tisa Nouă (Arad) — Gloria Arad, 111. C.F.R. II Simeria — Minerul Lupeni, 112. Preparatorul Lupeni — Metalurgistul Sadu, 113. Dacia Deva — Știința Petroșani, 114. Gloria Hațeg — Minerul Teliuc, 115. Constructorul Hunedoara — Minerul Ghelar, 116. Aurul Brad — C.F.R. I Simeria, 117. Dacia Orăștie — Victoria Călan, 118. Unirea Valea lui Mihai (Bihor) — Bihoreana Marghita, 119. Stăruința Aleșd (Bihor) — Măgura Șimleul Silvaniei, 120. Oțelul Oraș Dr. P. Groza — Crișana Sebiș, 121. Metalul Oradea — Minerul Oraș Dr. P. Groza, 122. Unirea Tașnad (Satu Mare) — Voința Carei, 123. Recolta Sănislău (Satu Mare) — Someșul Satu Mare, 124. Spartak Satu Mare — Minerul Sinculuș, 125. Tricotex Satu Mare — Oașul Negrești Oaș, 126. Minerul Băița (Maramureș) — Gloria Baia Mare, 127. Minerul Baia Sprie — C.I.L. Sighetul Marmației, 128. Olimpia Baia Mare — Bradul Vișeu, 129. Voința Sighetul Marmației — Minerul Baia Borșa, 130. Lăpușul Tg. Lăpuș (Maramureș) — Topitorul Baia Mare, 131. Victoria Zalău — Rapid Jibou, 132. Floria Șimleul Silvaniei — Unirea Zalău, 133. Minerul Surduc (Sălaj) — Victoria Zalău, 134. Progresul Năsăud (Bistrița Năsăud) — Foresta Bistrița, 135. Victoria Uriu (Bistrița Năsăud) — Hebe Sîngeorgi Băi, 136. Voința Marișel (Bistrița Năsăud) — Avîntul Reghin, 137. Someșul Beclean — Arieșul Cp. Turzii, 138. C.F.R. Bistrița — Minerul Rodna, 139. Construcții montaj Cluj — Unirea Dej, 140. Electrometal Cluj — C.I.L. Gherla, 141. Poligrafia Cluj — Cimentul Turda, 142. Vulturii Mintiul Gherlei (Cluj) — Tehnofrig Cluj, 143. Autotransport Dej — Dermata Cluj, 144. C.F.R. Tg. Mureș — C.F.R. Sighișoara, 145. Metalul Sighișoara — Viitorul Tg. Mureș, 146. Voința Mierc. Niraj (Mureș) — Lacul Ursu Sovata, 147. Mureșul Luduș — Chimica Tîrnăveni, 148. Minerul Lueta (Harghita) — A.S. Miercurea Ciuc, 149. Recolta Ditrau (Harghita) — Mureșul Toplița, 150. Bastionul Lazărea (Harghita) — Minerul Bălan, 151. Unirea Cristur (Harghita) — Viitorul Gheorghieni, 152. Stăruința Bodoc (Covasna) — Oltul Sf. Gheorghe, 153. Forestierul Bretcu (Covasna) — Forestierul Tg. Secuiesc, 154. Venus Ozun (Covasna) — Carpați Covasna, 155. Constructorul Alba Iulia — C.I.L. Blaj, 156. Metalul Aiud — Unirea Alba Iulia, 157. Moții Abrud (Alba) — Minaur Zlatna, 158. Voința Teiuș (Alba) — Soda Ocna Mureș, 159. Recolta Vinerea (Alba) — Textila Sebeș, 160. Metalurgica Sibiu — Carpați Mîrșa, 161. Metalul I.O.S. Sibiu — Metalul Copșa Mică, 162. Unirea Tălmaciu (Sibiu) — Textila Cisnădie, 163. Recolta Alma (Sibiu) — Vitrometan Mediaș, 164. C.F.R. Brașov — Torpedo Zărnești, 165. Colorom Codlea Brașov — I.C.I.M. Brașov, 166. Măgura Codlea — C.S.U. Brașov, 167. Utilajul Făgăraș — Chimia Or. Victoria, 168. Precizia Săcele — Unirea Sf. Gheorghe.

Toate aceste meciuri se dispută în după amiaza zilei de duminică, pe terenul primei echipe, la ora 16, cu următoarele excepții :

a. — Jocurile de la numerele 4, 18, 35, și 64 se programează sîmbătă 1 septembrie, ora 16.

b. — Jocurile de la numerele 19 și 107 se cuplează, primul cu Știința Bacău, iar al doilea cu C.F.R. Arad, din Divizia B și se programează la ora 9.

c. — Jocurile de la numerele 77, și 78, 99 și 100, 139 și 140 se programează în cuplaj, duminică 2 septembrie, ora 9 și respectiv ora 11.

d. — Jocurile de la numerele 43 și 44, 63 și 65, 69 și 70, 92 și 93, 124 și 125, 160 și 161, 165 și 166 se programează în cuplaj, duminică 2 septembrie, ora 14 și, respectiv, ora 16.

e. — Jocurile de la numerele 11, 42, 56, 57, 58, 59, 69 se programează duminică 2 septembrie, ora 11.

f. — Jocul de la numărul 141 se programează duminică 2 septembrie, ora 11, pe terenul Dermata.

g. — Echipele Moldova Cristești (Iași) și Luceafărul Bălănești (Gorj) se califică pentru etapa următoare.

Toate jocurile terminate la egalitate se vor prelungi cu 2 reprize a 15 minute. Dacă egalitatea se menține și după prelungiri, se vor efectua loviturile de la 11 metri în condițiunile prevăzute de regulament, art. 109 pct. c.

Arbitrii vor expedia foile de arbitraj imediat după terminarea jocului.

Comisiile județene, municipale și orășenești de fotbal se vor îngriji de realizarea întocmai a acestui program. Ele vor supraveghea pregătirea bazelor sportive și vor asigura delegarea arbitrilor de tușe la jocurile de pe teritoriul lor. Arbitrii de centru vor fi delegați de Colegiul Central de arbitri.

Comisiile județene, municipale și orășenești ale căror echipe se deplasează în alte județe se vor îngriji de pregătirea și participarea acestora la jocurile programate.

CARNET DE VACANȚĂ

ZILE DE NEUITAT ÎN DELTA DUNĂRII

Zile de vară, zile de concedii și vacanță. Despre modul în care elevii și studenții își petrec timpul liber în diferite tabere de odihnă sau sportive am mai scris. Reporterii noștri au vizitat și relatat întîmplări petrecute în aceste zile în care fiecare tînăr acumulează noi energii pentru un alt an de studiu și învățătură. Biroul de Turism pentru Tineret încearcă să satisfacă toate cerințele nenumăraților amatori de excursii și drumeții, punîndu-le la dispoziție o gamă variată de servicii pentru petrecerea într-un mod cît mai plăcut și util a vacanțelor și concediilor. Într-un foarte bogat itinerar turistic de vacanță am ales pentru astăzi Tulcea, oraș care, în perioada estivală este vizitat de zeci de mii de tineri și tinere. Iată-ne, așadar, în biroul șefului agenției B.T.T. din Tulcea, tovarășul **Ion Mocanu.**

„Ați sosit cum nu se poate mai bine. Peste o oră se pleacă în una dintre cele mai frumoase excursii în Deltă. Peste 250 de elevi și eleve, după ce au participat la Galați, la un simpozion, își vor petrece ultimele trei zile în mijlocul Deltei. În „marș" (termen specific marinarilor cînd vasele se află în mers) **veți mai afla date despre activitatea noastră"...**

Iată-ne „încorporați" în mijlocul tinereții. De la Tulcea se pleacă direct la Sulina. Peisajul este greu de descris. Pe brațul Sulina se navighează în plin. Ne încrucișăm cu diferite vapoare, dintre care unele au un tonaj impresionant pentru marea majoritate a excursioniștilor. Tranzistoarele sînt solicitate intens, iar chitarele băieților nu cunosc clipe de răgaz. Soarele îmbie pe fiecare la plaje. După o noapte petrecută la Sulina, lăsăm în urmă calea navigabilă și pătrundem în nenumăratele canale ale bătrînului Danubiu. Prin Busurca, ajungem la punctul turistic B.T.T. de la Roșu. Aci sîntem întîmpinați de profesorii de educație fizică **Vasile Paraschiv** și **Dan Bărăscu.** Se comunică tuturor programul zilei. Pescuit liber, plaje, înot, plimbare cu bărcile, iar spre asfințit, concursuri cu premii la canotaj și înot. Evident, sportul nu putea să lipsească într-un asemenea program de vacanță, iar reporterului nu i-a rămas decît să constate și să consemneze că în orice loc și în orice ocazie, exercițiul fizic, mișcarea fac casă bună cu sănătatea și activitatea recreatoare. Înscrierile au fost numeroase, disputele pasionante, iar încurajările, ca la orice mare concurs, nu au contenit. Ne face plăcere să consemnăm în aceste rînduri numele cîștigătorilor întrecerilor sportive. **ÎNOT fete :** 1. Carmen Popa, 2. Luminița Bucur, 3. Angela Corpade; **băieți :** 1. Lucian Vanță (Lic. 3 Constanța), 2. Balint Toth (Lic. 2 Cluj), 3. Radu Stînea (Lic. Decebal Deva). **CANOTAJ** (bărci universale) : **fete :** 1. Lia Ciorogaru (Lic. 1 Hunedoara) — Lucia Vulcu (Lic. Decebal Deva), 2. Maria Voiceluc — Mirela Cojocaru (ambele Lic. Gh. Șincai Baia Mare), 3. Violeta Zamfir — Magdalena Ovreuță (ambele Lic. 3 Constanța) ; **băieți :** 1. Dan Ciobanu — Radu Constantinescu (Craiova), 2. Nicolae Bologa — Dan Scurtu (Oradea), 3. Marius Buta — Adrian Niculici (Brăila).

Premii frumoase au răsplătit eforturile concurenților. Stilouri, cărți, pliante, diplome au intrat în posesia cîștigătorilor. Am lăsat punctul Roșu și am poposit, seara, la Grindul Caraorman. Aci, „stăpînul" punctului, proaspătul absolvent al Grupului școlar de construcții din București, **Ion Busuioc,** cu specialitatea cioplitor în marmură, a pregătit un foc de tabără. Se organizează imediat un concurs „Cine știe cîștigă". Tema? Evident, Delta. Au urmat disputele celor mai buni interpreți de muzică populară și ușoară și, apoi, dans...

Cele trei zile au trecut repede. La întoarcere am notat : prin B.T.T. **PESTE 7 000 DE TINERI ELEVI, STUDENȚI, MUNCITORI ȘI-AU PETRECUT VACANȚA ÎN DELTA.** În zilele ce urmează vor continua excursiile și activitățile sportive. Agenția B.T.T. din Tulcea încearcă să satisfacă toate cererile tinerilor turiști. Pentru aceasta, personalul agenției nu precupețește nici un efort. Mărturie acestor realizări stau declarațiile tuturor celor ce au vizitat Delta și care promit că în fiecare sezon vor reveni în acest minunat colț al țării noastre.

Paul IOVAN

LA GURGHIU

Urmare din pag. 1)

continuare, activitatea organizatorilor activității sportive școlare.

Dar această intensă pregătire teoretică nu poate avea o valoare mare fără a fi completată cu multele ore petrecute pe bazele sportive ale Liceului silvic. Aici, preceptele teoretice capătă o formă practică, nu de puține ori eforturile cursanților sînt mari, dar de tot atîtea ori, întrecerea sportivă la diferite ramuri îi face să uite de toate greutățile.

Instruirea politico-ideologică constituie — așa cum aveam să aflăm în continuare — o a treia direcție principală pe care se axează profilul activităților din tabăra inițiată de C.C. al U.T.C. Se studiază zilnic și amănunțit documentele de partid și ale U.T.C., privitoare atît la politica internă și externă a statului și partidului nostru cît și la cea privind dezvoltarea educației fizice și sportului.

La capitolul rezervat enumerării disciplinelor sportive am menționat și pe ultimul venit în familia sporturilor școlare : cartingul. Am regăsit în tabăra de la Gurghiu pe neobositul și entuziastul animator al acestui sport, **Eron Ionescu.** Conducerea A.C.R. l-a delegat ca instructor al secției respective. Mai mult, **Liceul „Ion Neculce"** a pus la dispoziția cursanților patru dintre carturile echipei sale, „Askalin", precum și pe cei mai buni sportivi ai săi pentru a demonstra întreaga frumusețe a acestei discipline sportive.

În fine, activitățile destinate odihnei și recreării tuturor celor ce participă la tabăra de instruire de la Gurghiu, ocupă în cadrul activităților zilnice, un loc foarte important. În afară de competițiile sportive care nu fac parte din programul de instruire, toți cei prezenți practică cu deosebire turismul.

★

Am luat act, cu vădită satisfacție, de toată această activitate complexă, merituoasă și entuziastă. Ea reprezintă un model de realizare a unor acțiuni al căror profil este alcătuit pentru instruirea organizatorilor sportului de masă de la diferite niveluri. Nu ne îndoim că ele își vor aduce din plin contribuția la traducerea în practică a preceptelor conținute de către Hotărîrea Plenarei C.C. al P.C.R. apărută anul acesta, cu privire la dezvoltarea continuă a educației fizice și sportului.

PRIMII CAMPIONI AI ÎNOTĂTORILOR JUNIORI

Ultimul act al competițiilor cu caracter republican. La bazinul Dinamo din Capitală sînt în plină desfășurare întrecerile campionatelor naționale ale juniorilor. Spre deosebire de anii trecuți, de această dată sînt programate probe la o singură categorie de vîrstă (înotători născuți în 1957, sau mai tineri). Aceasta nu a însemnat cituși de puțin o reducere a numărului participanților, cum am fi crezut la prima vedere ; majoritatea secțiilor din țară au înscris, spre deosebire de alte ediții, un număr sporit de concurenți, fapt care a mărit interesul față de competiție. Din păcate însă, datele alese de forul de specialitate pentru aceste întreceri finale ale juniorilor nu au fost cele mai fericite. Reprezentanții „noului val", aflați la capătul unui sezon foarte încărcat, par a fi ajuns la capătul forțelor și aceasta se reflectă direct în rezultatele tehnice.

Dintre cîștigătorii primelor finale s-au impus atenției **Radu Vrincea**nu (un sprinter cu mari posibilități), **Camelia Hoțescu** și **Lavinia Donia.** Cea mai disputată întrecere — cursa de 800 m liber a junioarelor, în care **Eugenia Cristescu** a întrecut-o la potou pe **Cătălina Pănulescu.**

REZULTATE TEHNICE. **100 m liber** (b): 1. RADU VRÎNCEANU **(Steaua) 59,1 — campion național,** 2. I. Jendl (Șc. sp. Reș.) 59,6 (r.p.), 3. N. Butoi (Petr.) 59,7 (r.p.); **100 m liber** (f) : 1. DANIELA GEORGESCU **(Dinamo) 66,1 — campioană națională,** 2. Eugenia Cristescu (Dinamo) 67,2, 3. Cătălina Pănulescu (Petr.) 68,0 ; **200 m bras** (b): 1. DORIN MARIN **(Petrolul) 2:50,2 (r.p.) — campion național,** 2. D Kiss (Steaua) 2:51,6 (r.p.), 3. Cr. Constantinescu (Petrolul) 2:54,5 (r.p.); **200 m bras** (f): 1. CAMELIA HOȚESCU **(Șc. sp. Ploiești) 2:58,8 — campioană națională,** 2. Adelina Hidoș (Din.) 3:03,9, 3. Ligia Anastasescu (CSȘ) 3:04,8 ; **200 m spate** (b) : 1. DORU GROPȘAN **(Șc. sp. Reșița) 2:21,8 — campion național,** 2. E. Pop (Șc. sp. Tg. Mureș) 2:28,0, 3. H. Habetler (Șc. sp. Timiș.) 2:29,3; **200 m spate** (f): 1. LAVINIA DONIA **(Șc. sp. Reșița) 2:38,7 — campioană națională,** 2. Karin Parutsch (Șc. sp. Timiș.) 2:40,6, 3. Valeria Vlăsceanu (Petr.) 2:42,6; **1500 m liber :** 1. SANDOR BARANY **(Șc. sp. Reșița) 19:09,5 — campion național,** 2. A. Zahiu (Steaua) 19:21,1, 3. H. Neagrău (Crișul) 19:32,3; **800 m liber** (f): 1. EUGENIA CRISTESCU **(Dinamo) 10:34,6 — campioană națională,** 2. Cătălina Păunescu (Petr.) 10:34,7, 3. Mihaela Costea (CSS) 10:47,4 ; **4x200 m liber** (b): 1. ȘC. SP. REȘIȚA **9:14,2 (record) — campioană națională,** 2. Șc. sp. 2 Buc. 9:21,5, 3. Petrolul 9:34,1.

Întrecerile continuă astăzi la bazinul Dinamo

A. VASILIU

C. E. de polo juniori

ECHIPA ROMÂNIEI A ÎNVINS GRECIA CU 8-2, DAR A RATAT CALIFICAREA ÎN TURNEUL FINAL

DUISBURG, 18 (prin telefon). În ultimul meci disputat în grupa preliminară, echipa de juniori a României a întrecut net formația Greciei cu 8—2 (2—1, 1—1, 2—0, 3—0) prin golurile marcate de: **Teodorescu 2, Răducanu 2, Mirea, Preda, Cocora** și **Schervan.** Aceasta nu a fost suficient însă pentru ca poloiștii noștri să obțină și calificarea în turneul final al campionatului european de juniori. În aceeași zi, selecționata **R.F. Germania** a produs cea mai mare surpriză întrecînd echipa **Ungariei** cu 5—4 (0—1, 2—2, 1—1, 2—0). Jucătorii maghiari au făcut cea mai slabă partidă din acest campionat, dînd posibilitate juniorilor vest-germani să obțină o nesperată calificare.

O altă mare surpriză în ultima zi a preliminariilor s-a înregistrat și în grupa C, unde **Olanda** a învins **U.R.S.S.** cu 4—3 (0—0, 2—1, 0—0, 2—2). Celelalte rezultate : Suedia — Irlanda 15—1; Italia — Anglia 7—2; Iugoslavia — Belgia 7—3; Anglia — Turcia 7—3; Italia — Irlanda 14—1; Grecia — Suedia 5—4. Clasamente : **Grupa A :** 1. R.F. Germania, 7 p, 2. Ungaria 6 p, 3. **România 5 p,** 4. Grecia 2 p, 5. Suedia 0 p; **Grupa B :** 1. Spania 8 p, 2. Italia 6 p, 3. Anglia 4 p, 4. Irlanda 2 p, 5. Turcia 0 p; **Grupa C :** 1. U.R.S.S. 4 p (17—10), 2. Iugoslavia 4 p (17—11), 3. Olanda 4 p (17—11), 4. Belgia 0 p.

În turneul final s-au calificat : **R. F. Germania, Ungaria, Spania, Italia, U.R.S.S.** și **Iugoslavia.** Formația **României** va evolua în turneul pentru locurile 7—12 alături de **Grecia, Anglia, Irlanda, Olanda** și **Belgia.**

CAPACITATEA MORALĂ ȘI PSIHOLOGICĂ

(Urmare din pag. 1)

gimnaști și halterofili, jucători de volei, baschet, fotbal, au dus la rezultate mediocre și înfrîngeri într-o serie de competiții importante.

Practica demonstrează cu prisosință că **forța morală constituie un suport hotărîtor în momentele grele, atît de des întîlnite în competițiile de răspundere.** Datele științifice de fiziologia efortului și de psihologie sportivă explică de ce capacitatea morală și de voință contribuie la amplificarea capacității fizice, fineței tehnice și luciditații tactice. Și mai mult, putem afirma că **forța morală reprezintă un susținător și generator important al componentelor fiziologice, tehnice și tactice ale performanței sportive. Componenta psihico-morală stimulează, activizează și reglează funcțiile superioare ale organismului, creează un teren fertil de manifestare superioară a motricității, a măiestriei tehnico-tactice.**

Este evident că, **odată cu dinamica vertiginoasă a performanțelor sportive din zilele noastre, factorul moral-psihologic influențează tot mai mult comportarea în întreceri.** Acest lucru se explică chiar prin caracteristicile actuale și tendințele de dezvoltare a majorității ramurilor sportive. Astfel, ritmul și dinamismul mult crescut de desfășurare a meciurilor de fotbal, handbal, hochei, baschet, rugby, volei, polo — criza de timp în care se execută procedeele tehnico-tactice, viteza acțiunilor boxerilor și luptătorilor, performanțele de la atletism, considerate numai cu cîțiva ani în urmă, ca imposibil de realizat, noile elemente grele din gimnastică și patinaj, vitezele atinse de schiori și bobeuri, toate acestea solicită la maximum capacitățile nervoase, afective și de voință ale sportivilor, creează o atmosferă de mare tensiune. Acestor tensiuni și stări emoționale le vor face față numai sportivii stăpîni pe nervii lor, tari din punct de vedere moral, căliți sufletește, personalități puternice însuflețiți de motivări clare. De aceea, **fundamentul solid al marilor performanțe = ÎNALTĂ CAPACITATE FIZICĂ DE EFORT + TEMEINICĂ CAPACITATE MORALĂ ȘI PSIHOLOGICĂ. Aceste două componente dau posibilitatea valorificării depline a măiestriei tehnico-tactice.** Unele concluzii și sugestii :

● Pe baza constatărilor și observațiilor de mai sus, C.J.E.F.S., federațiile, cluburile și asociațiile sportive, antrenorii și ceilalți specialiști au datoria să urmărească amplificarea și îmbunătățirea acțiunilor, preocupărilor și programelor cu privire la educația sportivilor, la pregătirea lor psihologică.

Este necesar ca acest factor al pregătirii sportivilor să fie privit și tratat într-un sens mult mai larg decît cel obișnuit sub denumirea incompletă de „pregătire psihologică". De aceea, **considerăm mai aproape de cerințele practicii folosirea următoarei formule în privința factorilor antrenamentului : educația, pregătirea fizică multilaterală și specială, pregătirea tehnică, pregătirea tactică și pregătirea teoretică.**

● Factorul educațional este menționat primul deoarece întregul proces de instruire sportivă din punct de vedere fizic, tehnic, tactic și teoretic trebuie să aibă caracter educativ. **Factorul educație în pregătirea sportivilor trebuie privit în următoarele componente: educație morală, cetățenească, patriotică ; pregătire ideologică și politică ; pregătire psihologică pentru concurs.**

În Hotărîrea Plenarei Comitetului Central al Partidului Comunist Român cu privire la dezvoltarea continuă a educației fizice și sportului se menționează : **„CNEFS, federațiile, cluburile și ceilalți factori cu responsabilități în domeniul sportului vor întreprinde măsuri care să asigure în rîndurile sportivilor o disciplină fermă și o ordine exemplară, ca o condiție de bază pentru dezvoltarea ascendentă a întregii mișcări sportive. În toate unitățile sportive se va instaura un climat sănătos, combativ față de orice manifestare care contravine eticii socialiste, normelor de conduită cetățenească și ale vieții sportive, dezvoltîndu-se o opinie puternică, combativă împotriva manifestărilor de vedetism și a tendințelor de căpătuială, care să conducă la formarea unor sportivi cu o înaltă ținută morală și cetățenească".**

Cu mult temei, sportul este privit drept școală a voinței, școală de formare a caracterelor, de închegare a personalității umane. Într-adevăr, disciplina la antrenamente, în regimul de viață sportivă, învingerea durității pregătirilor și competițiilor constituie elemente de călire morală, de perfecționare a voinței și trăsăturilor de caracter, în condițiile unui cadru corespunzător din punct de vedere moral și cetățenesc. Trebuie înțeles că **valențele moral-spirituale ale efortului sportiv se exprimă numai în cazul asigurării unui climat favorabil cultural-educativ în fiecare formație sportivă.** O atentă și adecvată muncă ideologică de dezvoltare a conștiinței socialiste, de întărire a sentimentului de responsabilitate față de culorile clubului și de reprezentare cu cinste a sportului românesc trebuie să constituie preocupări permanente în formarea sportivilor. Este evident că nivelul ideologic și politic, ca și preocupările cultural-artistice constituie ajutoare de preț în îndeplinirea conștientă a programelor tari de antrenament. Un punct central al factorului educativ îl reprezintă preocupările și sprijinul organelor sportive și al antrenorilor pentru îndrumarea tinerilor sportivi în privința calificării lor profesionale, pentru îndeplinirea în bune condițiuni a sarcinilor școlare, pentru formarea respectului față de muncă.

● **Etapa hotărîtoare în realizarea principalelor sarcini ale acestui factor o constituie vîrsta junioratului.** De modul cum vor fi îndeplinite cerințele componentelor mai sus menționate ale educației sportivilor în anii junioratului, va depinde întreaga evoluție a viitorilor campioni.

● În activitatea de selecție a talentelor, unele calități cum sînt curajul, dîrzenia, încrederea în forțele proprii și stare nativă bună de start să cîntărească cel puțin egal cu cele fizico-motrice.

● În procesul de instruire sportivă să se programeze exerciții, acțiuni și condiții de antrenament cît mai grele, pentru a cultiva dorința de învingere a greutăților, puterea de luptă, perseverența. Învingerea greutăților în antrenamente, în regimul din taberele de pregătire reprezintă calea de bază a călirii psihice, pentru crearea deprinderilor de adaptare rapidă a condițiilor atît de schimbătoare din competiții (temperatură, teren, mijloace de transport, alimentație, spectatori).

● **Stabilirea de obiective înalte de instruire sportivă și de performanță contribuie direct la educarea exigenței, ambiției și puterii de luptă.**

● Motivația și convingerea sportivilor talentați în posibilitățile ce le au de a realiza performanțe de prestigiu constituie elemente de multe ori hotărîtoare în drumul spinos al formării campionilor.

● În sfîrșit, în toate preocupările și acțiunile privitoare la educația sportivilor, antrenorii și conducătorii unităților sportive vor trebui **să aplice mai consecvent principiul individualizării,** tratării speciale a problemelor de pregătire morală și psihologică în funcție de vîrsta, experiența, temperamentul, caracteristicile emoționale, popularitatea și profesia sportivilor.

RALIUL CÎȘTIGĂTORILOR DE AUTOTURISME LA LOTO-PRONOSPORT

Cele 90 de echipaje care participă la acest raliu vor pleca în etapa a II-a pe ruta : SIBIU — RM. VÎLCEA — PITEȘTI — GĂEȘTI — TITU — BUCUREȘTI. Sosirea va avea loc în pauza meciului de fotbal DINAMO — A.S.A. TG. MUREȘ de astăzi, pe stadionul Dinamo cînd se va face și premierea cîștigătorilor.

Rubrică redactată de LOTO-PRONOSPORT

ÎNTRECERILE UNIVERSIADEI DE LA MOSCOVA

(Urmare din pag. 1)

hologic de care reprezentanta noastră ar fi putut să profite, consolidîndu-și poziția fruntașă. Ea n-a reușit decît 61,68 m în a patra aruncare, pentru ca imediat Melnik să preia conducerea în mod decisiv. **Medalia de argint** este onorantă pentru Argentina Menis, dar aici la Moscova ea nu putea să se situeze mai jos de locul doi ! Mai rămîne încă o posibilitate de revanșă: finala Cupei Europei de la Edinburgh.

★

Turul trei a clarificat, în mare măsură, **situația** la multe categorii din **întrecerea luptătorilor de greco-romane.** La 48 kg, trei concurenți, **Berceanu, Smakov** (U.R.S.S.) și **Skacikov** (Bulgaria), au cîștigat prin tuș toate meciurile susținute. Ei își vor disputa primele trei locuri, pornind fiecare de la zero puncte penalizare. O situație identică o găsim și la categoria supergrea, unde în lupta pentru cele trei medalii se află angajați **Dolipschi, Morhiladze** (U.R.S.S.) și **Stancev** (Bulgaria) ca și la categoria 68 kg la care își păstrează imaculate fișele penalizărilor **Tiberiu Horvath, Hișamutdinov** (U.R.S.S.) — campion olimpic și european și **Traikov** (Bulgaria). Cu zero puncte penalizări se menține, la categoria 62 kg), și reprezentantul Uniunii Sovietice **Megrelișvili**, unde **Ion Păun** (tuș cu americanul Davis) are 3 puncte. Medalia de aur se va decide, probabil, la cat. 82 kg, între **Olteanu** și **Liberman** (U.R.S.S.), fiecare cu cîte un punct de penalizare. La 90 kg, **Neguț** a pierdut la puncte în fața sovieticului **Goglicidze.** El are asigurată medalia de bronz, dar poate încă aspira și la aceea de argint. La cat. 52 kg, **Nicu Gingă** l-a învins la puncte pe japonezul Sakurama, și are 1 punct penalizare, ca și principalul său contracandidat la primul loc, luptătorul sovietic **Kliucinikov.** A fost eliminat din concurs **Boțilă** (57 kg), iar **Ad. Popa** (învins prin tuș de maghiarul Horniak), la cat. 74 kg, a pierdut practic vreo șansă de a urca pe podium. Pentru a se putea menține în curs, **Sablovschi** (cat. 100 kg) trebuie să-l învingă neapărat prin tuș pe americanul Levals. Oricum, cu opt oameni rămași în concurs, toți aspirînd la medalii,

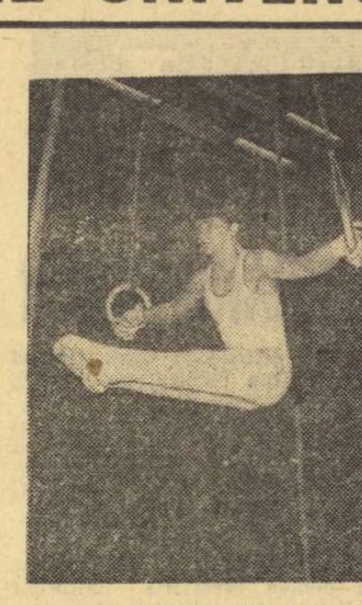

MIHAI BORȘ

NICOLAE OPRESCU

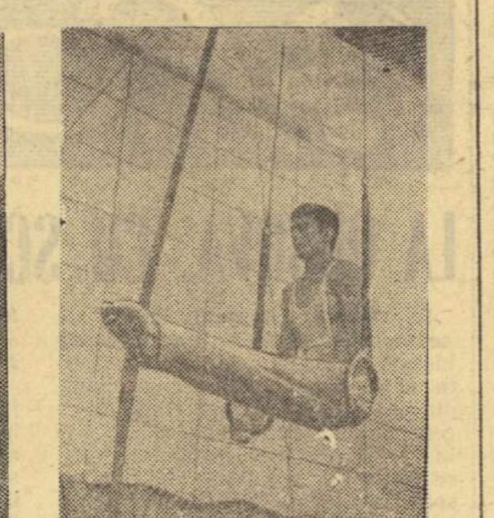

CONSTANTIN PETRESCU

recolta luptătorilor noștri poate fi foarte bogată.

★

Vineri seară, întorcîndu-se de la sală, **voleibalistele noastre cîntau.** Aveau și de ce. Erau la **a doua victorie consecutivă,** care le-a asigurat practic **primul loc în grupa preliminară : România — Ungaria** 3—1 (3, —7, 6, 7), la capătul unui meci în care fetele noastre au fost puse în dificultate doar în al doilea set, cînd și-au îngăduit o relaxare cam lungă. **Liliana Pașca,** excelentă și în această partidă, a luat microfonul autobuzului și a interpretat, cu talent, cîteva frumoase bucăți românești de muzică ușoară. Studentă în primul an la Craiova, ea intenționează să candideze la trofeul... „Steaua fără nume" !

★

Sîmbătă după-amiază, din nou o rundă de întreceri dificile pentru reprezentanții noștri. Toate rezultatele, la rubrica alăturată.

REZULTATE

BASCHET. România — Bulgaria (f) 58—49 (36—26). La capătul unui meci în care a fost net superioară, formația noastră a obținut o foarte prețioasă victorie (prima într-o competiție oficială în fața Bulgariei), cu care cîștigă locul 1 în grupa a IV-a. Principalele realizatoare : **Ileana Gugiu** 16, **Ecaterina Savu** 15, **Angelica Tita** 9. În grupa semifinală, formația română va evolua alături de U.R.S.S., S.U.A. și Bulgaria. Primele două se vor califica în turneul final. Rezultatele din preliminarii contează și în semifinale.

VOLEI (f). România — S.U.A. 3—0 (6, 15, 6). Meci la discreția reprezentativei noastre. Formația americană a opus o puternică rezistență doar în setul al doilea. Echipa României a cîștigat grupa și s-a calificat pentru turneul semifinal. A doua formație calificată se va decide în partida Japonia — Ungaria, care se dispută la ora convorbirii noastre telefonice.

LUPTE. cat. 100 kg : **Sablovschi** (România) b. tuș (min. 4.44) Levans (SUA) ; cat. 48 kg : **Berceanu** b.t. (min. 5.15) Skacikov (Bulgaria) ; cat. 52 kg : **Gingă** p.t. (min. 8.05) Krastev (Bulgaria) ; cat. 62 kg : **Păun** b.p. Miahara (Japonia) ; cat. 68 kg : **Horvath** p.t. (min. 6.43) Hehnnel (R.D.G.) ; cat. 74 kg : **Popa** p.p. Tabacici (Iugoslavia) ; cat. 82 kg: **Olteanu** p.t. (min. 5.52) Liberman (URSS) ; cat. +100 kg : **Dolipschi** a avut tur liber. Duminică după amiază au loc finalele la toate categoriile.

GIMNASTICĂ. Individual compus : 1. N. Andrianov (URSS) 113,15 p — campion al Universiadei, 2. Vl. Șukin (U.R.S.S.) 112,70 p, 3. Vl. Șapronov (URSS) 112,35 p... 8. **D. Grecu** (România) 109,55 p. Reprezentantul nostru nu a forțat, menajîndu-și forțele pentru finalele, pe aparate, de duminică după amiază. **Mihai Borș** s-a accidentat și a abandonat. Este incertă participarea sa la finala de la inele.

SCRIMĂ. Echipa masculină de floretă a trecut în calificări, învingînd Brazilia cu 15—1, Spania cu 13—3 și pierzînd cu 9—2 în fața Ungariei. În eliminările directe, formația țării noastre a fost întrecută cu 9—5 de Polonia. În semifinalele de duminică după amiază se întîlnesc U.R.S.S. cu Ungaria și Polonia cu Japonia. În semifinalele întrecerii feminine individuale s-au înregistrat rezultatele : seria I : **Ileana Gyulay** 2 v, Elena Belova (URSS) 2 v (n-au mai tras între ele), seria a II-a : Valentina Nikonova (URSS) 2 v. **Suzana Ardeleanu** 2 v (n-au mai tras între ele). În seria a III-a, Katarina Nakova (Cehoslovacia) 2 v. Valentina Burocikina (URSS) 2 v, **Ecaterina Stahl** 2 v (primele două s-au calificat după baraj).

Turneul final, încheiat la o oră foarte tîrzie, a fost dîrz disputat și s-a încheiat cu următoarea ordine : 1. **Valentina Burocikina** (URSS) 4 v ; 2. Valentina Nikonova (URSS) 3 v ; 3. Katarina Nakova (Cehoslovacia) 2 v ; 4. Elena Belova (URSS) 2 v ; 5. **Ileana Gyulay** (România) 2 v ; 6. **Suzana Ardeleanu** (România) 2 v. Departajarea pentru locurile III—VI s-a făcut pe baza tușaverajului.

ATLETISM. Înălțime (m) : **Csaba Dosa** și **Mihai Purice** au trecut 2,05 m (standard), calificîndu-se în concurs, lungime (f) : **Alina Popescu** s-a calificat cu 6.07 m. 400 m.g. : **Gh. Tănăsescu** locul 5 în serii cu 53.47 m. **D. Melinte,** locul 4 în serii cu 52.92 sec., 200 m (m) : **Gh. Dulgheru** locul 2 în serii 21.92 sec., **T. Petrescu** locul 3 în serii cu 21.87 sec. Calificarea în semifinale se face contratimp. Finale : lungime (m) : Podlujnii (URSS) 8,15 m... 12. **St. Lăzărescu** 7.29 m ; disc (m) — **Victor Jurba** (URSS) — 61.60 m (rec. al Universiadei) : lungime (m) — **Valeri Podlujnii** (URSS) 8,15 m ; 110 m.g. — **B. Price** (Anglia) 13,69 : 400 m (f) — **Nadejda Koleznikova** (URSS) 52,04 (rec. al Universiadei) ; 800 m (m) — **Evgheni Arzanov** (URSS) 1:46,88 ; 400 m plat (m) — **A. Juan Moreno** (Cuba) 45,36 ; prăjină — **Francois Tracanelli** (Franța) 5,42 m.

START ÎN EDIȚIA 1973 A „TURNEULUI PRIETENIA" LA HANDBAL JUNIORI

● Astăzi după amiază se dispută primele jocuri ● Reprezentativa României a învins într-un meci amical formația Poloniei ● Partidele vor fi conduse numai de arbitri internaționali

Începînd de astăzi, la Timișoara, Lovrin, Giarmata, Lugoj și Jimbolia debutează ediția 1973 a **„Turneului Prietenia"**, competiție rezervată echipelor de handbal juniori. Așa cum am mai anunțat, la startul întrecerilor se aliniază echipele **U.R.S.S., Iugoslaviei, Poloniei, Ungariei, Bulgariei, R. D. Germane, R.P.D. Coreene și României** (trei garnituri).

Organizatorii competiției — **F.R. Handbal** în colaborare cu **C.J.E.F.S. Timiș** — au pus la punct toate amănuntele, așa încît astăzi la ora 14,45, pe terenul Constructorul din Timișoara, va avea loc festivitatea de deschidere a turneului. În programul primei zile figurează următoarele jocuri : **România I — România III, U.R.S.S. — R.P.D. Coreeană, Ungaria — Bulgaria** și **Polonia—Cehoslovacia.**

Juniorii români, aflați de mai multe zile la Timișoara, au susținut cîteva partide de verificare. Prima reprezentativă a noastră (antrenată de profesorii **Constantin Popa** și **Gheorghe Alexandrescu)** a întîlnit echipa Poloniei, pe care a întrecut-o cu 24—19 (11—9), dar echipa secundă a României (antrenor **Mihai Făgărășanu)** a fost învinsă de team-ul polonez cu 17—14 (9—6).

Este de notat faptul că fiecare țară participantă la întreceri a deplasat și cîte 2 arbitri internaționali. Printre cavalerii fluierului din România, desemnați să oficieze la acest turneu, se află cunoscuții arbitri **Vladimir Cojocaru, Constantin Căpățînă, Paul Radvany** și **Mihai Grebenișan.**

Așadar, timp de 3 zile, Timișoara și orașele dimprejurul ei vor cunoaște efervescența unei competiții internaționale de anvergură și, sîntem siguri, numeroșii amatori de handbal ai bătrînului oraș de pe Bega nu vor ezita să ia loc în tribunele terenurilor. De altfel, tocmai pentru a oferi spectatorilor posibilitatea să urmărească întrecerile, organizatorii au planificat toate jocurile în cursul după-amiezii.

TÎNĂRUL BRAZILIAN COSTA MECKING A CÎȘTIGAT TURNEUL INTERZONAL DE ȘAH

Două locuri vor fi decise prin baraj

RIO DE JANEIRO, 18 (Agerpres). — Henrique Costa Mecking, tînărul mare maestru brazilian, în vîrstă de 21 de ani, student la facultatea de fizică, a cîștigat neînvins turneul interzonal de șah de la Petropolis, cu 12 puncte din 17 posibile. Mecking, un alt „copil minune al șahului" (campion național la vîrsta de 13 ani și mare maestru la 18 ani), s-a calificat astfel pentru meciurile turneului candidaților la titlul mondial, deținut de americanul Robert Fischer. Ceilalți doi jucători ce urmau să se califice în turneul de la Petropolis nu au putut fi desemnați, întrucît trei concurenți : Efim Gheller, Lev Polugaevski și Lajos Portisch au realizat același număr de puncte (11½). Ei vor susține în toamna acestui an un turneu de baraj.

În ultima rundă Mecking a remizat cu Liubojevici, în timp ce Lajos Portisch a suferit prima înfrîngere, cedînd la mutarea a 38-a în fața marelui maestru sovietic Lev Polugaevski, care a reușit să ajungă la egalitate de puncte cu marele maestru maghiar și cu compatriotul său Efim Gheller. Acesta din urmă a împărțit punctul cu argentinianul Panno. **Remiză s-a terminat și partida dintre românul Florin Gheorghiu și iugoslavul Ivkov.** Keres a cîștigat la Tan, iar Smislov l-a învins pe Hort. S-au întrerupt trei partide.

CLASAMENT : 1. Mecking (Brazilia) 12 puncte ; 2—4. Gheller, Polugaevski (ambii U.R.S.S.), Portisch (Ungaria) 11½ puncte ; 5. Smislov (U.R.S.S.) 11 puncte ; 6. Hort (Cehoslovacia) 10 puncte ; 7. Bronstein (U.R.S.S.) 9½ puncte (1) ; 8—9. Ivkov și Liubojevici (Iugoslavia) 9 puncte ; 10. Reschevski (S.U.A.) 8½ puncte (1) ; 11. Savon (U.R.S.S.) 8 puncte (1) ; 12. Keres (U.R.S.S.) 8 puncte ; 13. Gheorghiu (România) 7½ puncte ; 14. Panno (Argentina) 7 puncte ; 15. Byasas (Canada) 6½ puncte (1) ; 16. Kagan (Israel) 4 puncte (1) ; 17. Tsn (Singapore) 3 puncte ; 18. Hug (Elveția) 2½ puncte (1).

4 VICTORII ROMÂNEȘTI LA CONCURSUL ATLETIC DE LA BRATISLAVA

BRATISLAVA, 18 (Agerpres). — În prima zi a concursului atletic de la Bratislava, sportivii români au obținut patru victorii: Cornelia Popescu 1,86 m săritura în înălțime și 5,88 m săritura în lungime, Valentin Jurcă — 7,62 m la săritura în lungime și Marta Satmari — 14,0 la 100 m garduri. Proba de 400 m plat masculin a fost cîștigată de austriacul Zinterhof cu timpul de 49,4 iar cea de 1 500 m a revenit cehoslovacului Noskovicz în 3:37,4.

BALCANIADA DE YACHTING ARE LOC LA ISTANBUL

La întreceri vor participa și sportivi români

Între 25 august și 5 septembrie, la Istanbul va avea loc ediția 1973 a Balcaniadei de yachting. La întreceri va participa și un lot de sportivi români, care este înscris la clasele FD, Finn (juniori și seniori), precum și la „Optimist".

ECHIPA DE RUGBY C.F.R. BRAȘOV LA EGALITATE CU S.C. BERNAY

BRAȘOV, (prin telefon, de la corespondentul nostru). În turneul pe care îl întreprinde în țara noastră, echipa franceză de rugby **Sporting Club Bernay** a întîlnit divizionara B din localitate **C.F.R.** După un joc bun, echilibrat (repriza a II-a s-a jucat pe o ploaie torențială) rezultatul final a fost de 4—4 prin încercările realizate de **Andrei** (min. 36) și **Feret** (min. 52). A condus bine **Dragoș Grigorescu** — București.

S.C. Bernay va juca luni cu C.S.M. Suceava.

La Ulan Bator, tinerii noștri luptători au realizat un frumos succes

N. DOROBANȚU ȘI F. ARSENE- MEDALII DE AUR IAR V. MIHĂILĂ-LOCUL 3

După cum este cunoscut, la Ulan Bator (R. P. Mongolă) s-au disputat întrecerile din cadrul turneului „Prietenia" rezervat luptătorilor juniori de la stilul libere. La competiția în care au fost înscriși tineri sportivi din Bulgaria, Cuba, R.P.D. Coreeană, Cehoslovacia, R.D. Germană, R.P. Mongolă, U.R.S.S. și Ungaria, au participat și nouă juniori români. Iată-i, în ordinea categoriilor : **Mihai Manole** (48 kg), **Nicolae Eremia** (52 kg), **Gigel Anghel** (56 kg), **Marin Voicu** (60 kg), **Nicolae Dorobanțu** (65 kg), **Csabo Benedek** (70 kg), **Florin Arsene** (75 kg), **Valentin Mihăilă** (81 kg) și **Ionel Paiu** (87 kg). La categoria grea, țara noastră n-a avut reprezentant.

Echipa, însoțită de antrenorul **Toma Popescu**, s-a comportat bine în compania unor sportivi din țări în care luptele libere au o frumoasă tradiție, cîțiva dintre concurenții români obținînd succese remarcabile. NICOLAE DOROBANȚU și FLORIN ARSENE **au cucerit medaliile de aur** la categoriile lor, iar **Valentin Mihăilă s-a clasat pe locul 3.** Vorbind despre întrecerile propriu-zise, acestea au fost foarte dinamice și presărate cu multe procedee specifice luptelor libere. Sportivii români au avut o bună pregătire fizică și, cu mici excepții, au demonstrat că stăpînesc bine tehnica acestui stil. La mulți dintre tinerii noștri reprezentanți am constatat însă lipsa de experiență în întîlniri internaționale, inconvenient care i-a făcut să abordeze meciurile cu multă timiditate, oferind prilejul aversarilor să ia conducerea luptei.

Nicolae Dorobanțu și Florin Arsene s-au comportat excelent, au evoluat cu multă siguranță și hotărîre în acțiunile de atac, reușind să cucerească medaliile de aur. De asemenea, cuvinte de laudă i se cuvin și lui Valentin Mihăilă care a fost răsplătit cu medalia de bronz. Acesta este un frumos succes al tinerilor noștri luptători de la libere, care vine să confirme progresul realizat de sportivii acestui stil în ultima vreme și pentru care îi felicităm.

Alexandru GEANTĂ, arbitru

SĂPTĂMÎNA VIITOARE, LA ATENA

A 32-a EDIȚIE A JOCURILOR BALCANICE DE ATLETISM

Stadionul atenian Karaiskakis, gazdă a numeroase competiții atletice de anvergură, va primi la sfîrșitul săptămînii viitoare pe participanții la întrecerile celei de a XXXII-a ediții a Jocurilor Balcanice masculine și a celei de a XVII-a ediții a concursurilor feminine. La start vor fi prezenți atleți și atlete din **Bulgaria, Grecia, Iugoslavia, România** și **Turcia.**

Anul trecut, la Izmir, victoria a revenit reprezentativei Greciei la bărbați (a devenit campioană balcanică după o întrerupere de trei decenii) cu 128 p urmată, la egalitate, de echipele României și Iugoslaviei cu cîte 122 p, Bulgaria 114 p și Turcia 31 p. La femei titlul a fost cîștigat de atletele din **Bulgaria** cu 132 p. Clasamentul a arătat, în continuare, astfel : România 107 p, Iugoslavia 63 p, Grecia 21 p și Turcia 9 p. Dintre atleții români care au evoluat pe stadionul Atatürk au cucerit titluri individuale de campioni balcanici : **Petre Lupan** (1 500 m), **Nicolae Perța** (110 mg), **Gheorghe Cefan** (3 000 m obst.), **Vasile Sărucan** (lungime), **Carol Corbu** (triplu), **Ion Găsitu** (20 km marș), **Vasile Bogdan** (decatlon) **Valeria Bufanu** (200 m și 100 mg), **Ileana Silai** (800 m) și **Argentina Menis** (disc). Deci, 11 din cele 37 de titluri balcanice au fost cîștigate de reprezentanți ai atletismului nostru. Dar ce a fost la Izmir, ca și la precedentele ediții ale tradiționalei competiții balcanice, aparțin de acum trecutului și nu mai constituie decît, cel mult, un punct de referință în perspectiva întrecerilor din 24—26 august, de la Atena.

Evident ceea ce vă interesează cel mai mult acum sînt concursurile de săptămîna viitoare, din Capitala Greciei. Cu ce șanse se prezintă la această a XXXII-a ediție atleții și atletele noastre, iată întrebarea care se pune cel mai mult în aceste zile. Din capul locului se cuvine să arătăm faptul că de la Jocurile Balcanice vor absenta unii dintre cei mai valoroși concurenți, a căror prezență este reclamată de participarea, la aceeași dată, la campionatele europene de juniori de la Duisburg. Este vorba de semifondiștii Gheorghe Ghipu și Nicolae Onescu, sprinterul Dorel Cristudor, sulițașul Gheorghe Megelea, alergătoarea Niculina Lungu, pentatlonista Coculeana Bucătaru ș.a. atleți care, fără îndoială, și-ar fi avut locul în prima reprezentativă a țării. Evident situația este aproximativ aceeași și pentru celelalte formații participante la Atena, și în special pentru reprezentativa Bulgariei care, așa cum a demonstrat recent la București, dispune de cîteva elemente foarte talentate printre juniorii săi.

Maria Lincă și Natalia Andrei, două dintre semifondistele de bază ale echipei noastre pentru Jocurile Balcanice

FOTO : D. NEAGU

Și pentru că am amintit de absențe, deoarece la această oră nu cunoaștem eventualele indisponibilități ale celorlalte formații, ne vom mărgini în a arăta că din echipele noastre nu vor face deplasarea, fiind accidentați, doi sportivi de bază, Carol Corbu și Valeria Bufanu.

În acest sezon reprezentativele țării noastre n-au susținut nici un meci direct cu adversarii de săptămîna viitoare. Au avut loc, este drept, două faze din cadrul „Cupei Europei — Bruno Zauli" în cadrul cărora formația masculină a României a întîlnit, în preliminarii, la Atena, echipele Bulgariei și Greciei și, mai apoi, la Nisa, în semifinalele competiției, din nou Bulgaria. La prima confruntare punctajele generale au fost următoarele : 1. România 42 p, 2. Bulgaria 38,5 p, 3. Grecia 36,5 p iar la cea de a doua echipa română s-a clasat înaintea celei bulgare la o diferență de numai o jumătate de punct (42—41,5 p). Nu trebuie însă uitat faptul că în „Cupa Europei", potrivit regulamentului competiției, echipele aveau în alcătuire doar cîte un atlet de probă (la J.B.A. sînt cîte doi), că în program au figurat 20 de probe (23 la Balcaniadă) și că chiar și punctajul a fost oarecum diferit (în „Cupă" punctau toți concurenții, în timp ce la J.B.A. numai primii șase din cei 10 înscriși la fiecare probă, la ștafete acordîndu-se dublul punctelor obișnuite). Sînt desigur cîteva aspecte care fac dificil un pronostic asupra șanselor viitorilor competitori ai Balcaniadei atletice. Totuși, apreciind situația pe baza rezultatelor înregistrate în decursul acestui sezon, apreciem că reprezentativa masculină a României dispune de largi posibilități pentru a putea concura la cîștigarea titlului de campioană balcanică, deși, după părerea noastră anul acesta, poate mai mult ca la alte ediții, patru formații (Bulgaria, Grecia, Iugoslavia și România) se prezintă cu echipe mai omogene, mai apropiate din punct de vedere valoric, ceea ce lasă să se întrevadă o luptă deosebită. În atare situație apare limpede că decisiv în stabilirea ierarhiei nu va fi doar forma sportivă a atleților la „ora Balcaniadei", ci și dîrzenia cu care vor ști să concureze, atenția, puterea de mobilizare și de luptă, adică o serie întreagă de factori psihici. Nutrim speranța că atleții noștri fruntași vor ști să facă apel, la Atena, la toate calitățile lor morale și de voință și că se vor strădui din răsputeri să realizeze comportări deosebite, ceea ce, să recunoaștem, n-a fost cazul — cu excepțiile de rigoare — pentru mulți dintre membrii echipei care a evoluat recent la Nisa. În primul rînd acești atleți au obligația morală să lupte acum, mai mult decît în oricare alt prilej, pentru a putea duce la victorie culorile țării. Va fi greu concursul de la Atena, nimic de zis, dar succesul nu poate fi decît de partea celor mai buni, a celor care cred în el, care luptă pentru el !

În ceea ce privește întrecerea echipelor feminine, calculele hîrtiei indică un avantaj de partea atletelor bulgare care, în ultimii ani și îndeosebi în 1973, au înregistrat un progres foarte spectaculos. Ca și în cazul băieților, fetele noastre au însă datoria să lupte la maximum pentru a avea comportările dorite, pentru a se putea impune într-un număr cît mai mare de probe. Nu le va fi ușor, precum bine se știe, dar nu imposibil.

Le dorim succes !

Romeo VILARA

CAMPIONATELE NAȚIONALE DE ATLETISM ALE JUNIORILOR II

ADRIAN CALIMENTE A STABILIT UN NOU RECORD LA 110 M G

PITEȘTI, 18 (prin telefon). Vreme capricioasă în localitate. Startul campionatelor republicane de juniori, categoria a II-a, a însemnat și startul... ploii. A urmat o înseninare, după care — o nouă repriză de ploaie. În cele din urmă însă, vremea bună, împreună cu peisajul plăcut în care este amplasat stadionul de atletism și organizarea atentă asigurată de colectivul condus de Ștefan Trache au creat un cadru adecvat pentru realizarea de performanțe. Prima dintre ele s-a obținut în finala probei de 110 m g, cîștigată — așa cum anticipam în avancronica concursului — de Ad. Calimente, elevul prof. Niculina Lăzărescu. Tînărul arădean a confirmat titlul de campion mondial școlar, obținînd un nou record al categoriei cu 14,8 s (v.r. 14,9 s).

De altfel, și ceilalți favoriți au confirmat pronosticurile. Campioana de juniori I la 100 m, Maria Musteață, s-a clasat prima și la junioare II cu 12,1 s, în timp ce V. Dumitrescu, W. Kraus, D. Oprea și C. Preda au cîștigat la 100 m, 400 m, înălțime și greutate. Foarte bun rezultatul campionului mondial școlar la înălțime, D. Oprea, care cu 2,05 m s-a apropiat la 3 cm de record, ratînd de puțin încercarea la 2,09.

Rezultate tehnice, **masculin :** 100 m : 1. V. Dumitrescu (Ș.S. 1 Constanța) 10,8, 2. Al. Fülop (Lic. 11 Cluj) 11,0, 3. V. Ilie (Ș.S. 1 Constanța) 11,1 ; 400 m : 1. W. Kraus (Ș.S Brașov) 49,7, 2. V. Șerban (Recolta Movila Miresei) 51,6, 3. I. Vuțumicu (L.C.E.A. C-Lung Muscel) 51,9 ; 110 m g : 1. Ad. Calimente (Ș.S. Gloria Arad) 14,8 — nou record, 2. I. Ganea (Lic. I. Slavici Arad) 15,3, 3. Em. Alexe (Ș.S.A. București) 15,7 ; înălțime : 1. D. Oprea (C.S Brăila) 2,05, 2. V. Tîrziu (Ș.S. 1 Constanța) 1,91 m, 3—6. Al. Papi (C.A. Șomcuța Mare), D. Anuței (Ceahlăul P. Neamț), A. Oșlobeanu (Lic. 35 București) și Fl. Constantin (Viitorul București) 1,88 m ; greutate : 1. C. Preda (Lic. 35 București) 15,74, 2. W. Vogel (Lic. 35 București) 14,05, 3. C. Ciuplea (C.S. Brăila) 13,43 ; suliță : 1. I. Matei (Ș.S. Reșița) 60,98, 2. P. Grozav (Ș.S. Arad) 60,22, 3. D. Moruțan (Ș.S. Bistrița) 58,58 ; prăjină : 1. I. Dumitru (Ș.S. Ploiești) 3,85, 2. I. Dunea (Ș.S. Ploiești) 3,60, 3—4. K. Mese (Ș.S. Șoimii Sibiu) și I. Constantin (Constructorul București) 3,40 ; triplusalt : 1. Fug. Petrescu (Viitorul) 14,75, 2. C. Cadincuț (L.C.E.A.) 13,95 m, 3. P. Apostol (Viitorul) 13,82 m ; **feminin:** 100 m : Maria Musteață (Ș.S. Caransebeș) 12,1, 2. Iudith Csipkes (C.S.M. Cluj) 12,4, 3. Dorina Lascu (Lic. 2 Brașov) 12,5 ; 400 m : 1. Lia Băjenaru (C.A. Roman) 57,9, 2. Dorina Bursuc (C.S.Ș. București) 59,2, 3. Roxana Slădescu (Steaua) 60,6 ; lungime : 1. Carmen Golgoț (Lic. 2 Brașov) 5,64, 2. Alice Sandu (Ș.S.A. București) 5,40, 3. C. Balamas (C.A. Bacău) 5,40 ; disc : 1 Elena Costea (L.C.E.A. Cîmpulung Muscel) 42,70, 2. Sofia Mitrică (Ș.S.A. București) 39,18, 3. Maria Fățan (Ș.S. Brașovia) 38,36.

C. M. MUREȘEANU

SEMIFINALA „CUPEI DAVIS" S.U.A. — ROMÂNIA

(Urmare din pag. 1)

ca o stewardesă în exercițiul funcțiunii.

Încă două vorbe despre ciment. Invenția e practică, fără îndoială, în stil american, dar tenisul nu cîștigă nimic, ba dimpotrivă. Ca să fiu exact, pe un teren de ciment jucătorul este tentat să evite tenisul. Singura lovitură neafectată de ciment este serviciul. În rest, totul, dar absolut totul, inclusiv vole-ul, are un mare coeficient de imprecizie. În fond, alergarea pe ciment este complet modificată. Ca să nu mai punem la socoteală „plînsul" gleznelor.

Într-un meci pe ciment numărul greșelilor crește foarte mult. Returul cu partea lemnoasă sau metalică se dublează sau se triplează. Contre-pied-urile abundă, dar nu în urma execuțiilor reușite ale adversarului, ci ca o consecință a nesiguranței lui tehnice. Partea cea mai neplăcută e că cimentul cucerește tenisul și că ar trebui să-l cucerească și pe al nostru, dacă vrem să menținem sau să urcăm stacheta de azi. Vrînd, nevrînd, trebuie să înmulțim terenurile de ciment pentru a învăța să... evităm tenisul. Zgura va rămîne curînd ca o mobilă veche, mult mai frumoasă, dar deloc practică.

Pentru încheiere, o miniavancronică la partida de dublu, ca să mă înscriu măcar astfel în fusul orar. Cu siguranță, de-abia după ce veți citi aceste rînduri, vor intra pe terenul de la Round Hill, perechile **Stan Smith — Erick Van Dillen** și **Ilie Năstase — Ionel Santei.**

Lunea trecută, deasupra Atlanticului, în avionul spre New York, am auzit o stewardesă blondă vorbind despre Năstase. M-am apropiat. Mi-a spus să e logodnica lui Van Dillen și că în timpul escalei de la Amsterdam a fost în vizită la o mătușă a lui Erik care este de origină olandeză. Apoi, mi-a vorbit cu entuziasm despre Năstase. Am aflat, de asemenea, că joacă tenis. Că tatăl ei, Mr. Mc Meil și fratele ei sînt campioni ai S.U.A. în marea competiție americană „Tată + Fiu". I-am spus : „Aceasta este probabil forța tenisului american". Mi-a răspuns: **„Da. Tenisul american este puternic. Dar nu are un Năstase".**

La închiderea ediției

STAN SMITH — TOMA OVICI 7—5, 6—1, 6—3

După miezul nopții ne-a parvenit rezultatul primului meci, **Stan Smith — Toma Ovici.** Jucătorul american a ieșit învingător în trei seturi : 7—5, 6—1, 6—3. Apoi, a început cea de a doua partidă a zilei inaugurale, Marty Riessen — Ilie Năstase.

NOI MEDALII ACORDATE DE U.E.F.A.

Nu demult, la sediul Uniunii europene de fotbal (U.E.F.A.) la Berna, a sosit comanda efectuată de către forul fotbalistic european suprem unei firme specializate în realizarea unor medalii și trofee sportive. Este vorba de o primă serie de medalii, care au fost comandate pentru toate cele 7 competiții europene. Concepția grafică a acestor medalii aparține unui adevărat artist al genului, elvețianul **Alex W. Diggelmann,** din Zürich, laureat al concursului olimpic de artă aplicată.

Subiectele alese pentru aceste noi medalii sînt următoarele: **stele,** pentru Cupa campionilor europeni; **un trofeu sportiv,** pentru Cupa cupelor: **un portar într-un plonjon întins,** pentru Cupa U.E.F.A.; **scene ale unui meci,** pentru turneul de juniori U.E.F.A. și pentru competiția rezervată amatorilor: **o hartă stilizată a Europei,** pentru Campionatul european pe națiuni; în fine, **un jucător în plină acțiune și cifra „23"**. pentru competiția echipelor reprezentative de tineret (sub 23 de ani).

TELEX ● TELEX ● TELEX ● TELEX

În diferite orașe din URSS au continuat întrecerile competiției de hochei pe gheață pentru „Cupa ziarului Sovietschi Sport". La întreceri participă cele mai bune echipe sovietice, alături de formații din Cehoslovacia, R.D. Germană, Polonia, România, Suedia și R.F. Germania. Iată rezultatele din etapa a doua : Leningrad : SKA Leningrad — Bad Neuheim (RFG) 17—1 (3—1, 8—0, 6—0) ; Spartak Moscova — Jukerit (Finlanda) 6—0 (1—0, 3—0, 2—0) ; Kiev : Torpedo Gorki — Selecționata divizionară din România 9—0 (1—0, 5—0, 3—0) ; Tesla Pardubice (Cehoslovacia) — Dinamo Moscova 3—3 (0—3, 2—0, 1—0) ; Minsk : ȚSKA Moscova — Dynamo (R.D. Germană) 10—3 (6—0, 1—0, 3—3) ; Riga : Aripile Sovietelor — AIF (Suedia) 12—0 (5—0, 3—0, 4—0).

■

În competiția de tenis pentru juniori „Cupa Vasco Valerio", în localitatea italiană Rimini, Suedia a învins cu 3—1 echipa Austriei. La Palma de Mallorca (Spania), Anglia a întrecut cu 5—0 echipa Belgiei, iar la Novi Sad, **URSS a dispus cu 5—0 de echipa României.** Selecționata R.F. Germania a eliminat cu 5—0 echipa Iugoslaviei.

■

A 12-a etapă a Turului ciclist al Portugaliei, desfășurată între Agueda și Alcobaca, de-a lungul a 183 km, a fost cîștigată de portughezul Victor Rocha, cronometrat în 4h 55:19. În clasamentul general individual conduce portughezul Joaquim Agostinho, cu 56h 54:48, urmat de spaniolul Manzaneque, la 15:13.

■

Disputată pe traseul Iljava — Sczitno (126 km), a treia etapă a cursei cicliste „Cupa Mării Baltice" a fost cîștigată de Ciaplighin (URSS), cronometrat cu timpul de 3h 35:42. În clasamentul general, conduce acum Ceaplighin, urmat la 20 sec. de Dikusar (URSS).

■

La Varșovia a avut loc întîlnirea de hochei pe iarbă dintre echipele Indiei și Poloniei. Oaspeții au repurtat victoria cu scorul de 2—1 (0—1).

■

În cadrul unei reuniuni atletice desfășurate la Landen, cunoscutul campion belgian Emile Puttemans a stabilit un nou record al țării sale în proba de 2 000 m plat. El a realizat timpul de 4:59,8 (al treilea rezultat mondial). Cea mai bună performanță mondială este de 4:56.2 și aparține francezului Michel Jazy.

■

Fostul șalanger la titlul mondial, boxerul de categorie grea, argentinianul Oscar Bonavena, în vîrstă de 31 de ani, a susținut a treia întîlnire din ultima lună, primind la Denver replica americanului Lou Bailey. Boxînd excelent, Bonavena a obținut victoria la puncte după 10 reprize. Bonavena îl va întîlni luna viitoare pe americanul Jerry Quarry, într-un meci care contează ca semifinală pentru titlul mondial.

ULTIMELE ȘTIRI ● ULTIMELE REZULTATE

IERI, ÎN DIVIZIA B LA FOTBAL

În cadrul Diviziei B, etapa a II-a, s-au disputat ieri două meciuri. Iată relatările corespondenților noștri I. Tănăsescu și Ilie Iancu :

METALUL PLOPENI — CARAIMANUL BUȘTENI 5—1 (1—0). Joc la discreția gazdelor, care au o echipă mai bună din toate punctele de vedere. Au marcat : Rădulescu (min. 39, 80 și 86), Alexe (min. 65) și Spiridon (min. 67), pentru metalurgiști, respectiv, Radu (min. 58). A arbitrat excelent A. Bentu (București).

ȘTIINȚA BACĂU — VIITORUL VASLUI 6—1 (4—0). Întîlnind o echipă încă sub pretențiile Diviziei B, și avînd în Rugiubei un coordonator de joc inspirat, Știința Bacău putea cîștiga această partidă la o diferență și mai mare de goluri, dacă în repriza a doua jucătorii săi nu s-ar fi declarat mulțumiți de rezultat. Au marcat : Panainte (min. 2, 44 și 88 din 11 m), Săvulea (min. 5 și 84) și Rugiubei (min. 29), respectiv Angheluță (min. 85). A arbitrat excelent T. Podaru (Brăila).

KORNELIA ENDER — NOU RECORD MONDIAL

În cadrul întrecerilor de natație pentru „Cupa Europei" de la Utrecht, tînăra și talentata înotătoare Kornelia Ender (R.D.G.) a stabilit un nou record mondial în proba de 100 m liber, parcurgînd distanța în 58,12 sec. (v. rec. îi aparținea cu 58,25)

TURNEUL DE TENIS DE LA INDIANAPOLIS

NEW YORK, 18 (Agerpres). — Au continuat întrecerile turneului internațional de tenis de la Indianapolis. În formă bună se prezintă jucătorul francez Georges Goven, care, după ce l-a eliminat cu 6—1, 6—2 pe Ion Țiriac, a reușit să-l învingă cu 7—5, 6—2 pe americanul Roscoe Tanner. Alte rezultate : Orantes (Spania) — Bertolucci (Italia) 6—1, 6—0; Ramirez (Mexic) — Proisy (Franța) 6—2, 7—5; Richey (SUA) — Gottfried (SUA) 6—2, 2—6, 6—3

Redacția și administrația ; București, str. Vasile Conta nr. 16 ; telefoane: centrală 11 10.05, secția corespondenți 11.51 09, interurban 72 și 286 ; telex : sportrom buc. 180. Tiparul „I. P. „Informația". București 40.368

Biblioteca municipală
Tîrgu-Mureș

PROLETARI DIN TOATE ȚĂRILE, UNIȚI-VĂ!

Sportul

ZIAR AL CONSILIULUI NATIONAL PENTRU EDUCAȚIE FIZICĂ ȘI SPORT

ANUL XXIX — Nr. 7510 | 4 PAGINI 30 BANI | Luni 20 august 1973

LA CEA DE A VII-a EDIȚIE A JOCURILOR MONDIALE UNIVERSITARE SE REALIZEAZĂ ÎNTRECERI SPECTACULOASE, PERFORMANȚE DE ÎNALTĂ VALOARE

INTERES MAJOR, PARTICIPARE SPORITĂ LA NUMEROASE COMPETIȚII

AUGUST 23 1944-1973

ÎNTRECERI SPORTIVE ÎN CINSTEA LUI 23 AUGUST

Cea de a 29-a aniversare a insurecției naționale antifasciste armate constituie și pentru sportivii județului Mehedinți un bun prilej de a-și arăta și pe plan sportiv profundele simțăminte pe care le nutresc față de acest măreț eveniment. În afară de demonstrațiile sportive de lupte, box, sau judo, fericit completate de atractive programe cultural-artistice, ce vor avea loc în parcuri sau pe diferite estrade montate la locurile de agrement, amatorii de sport se vor întrece, pe stadioane sau în sălile de sport, în cadrul unei competiții dotată cu **„Cupa 23 August"**. Disciplinele sportive incluse în program sînt: handbalul, fotbalul, tenisul de masă, voleiul, șahul și ciclismul, întreceri la care vor participa sportivi de la **Sănătatea, C.I.L., Voința, Atelierele Centrale, Drobeta P.T.T.R. din Drobeta Tr. Severin, Recolta din Halinga, Cazanele, Dierna și Dunărea din Orșova** ș.a. Atractive acțiuni sînt programate și în celelalte localități din Mehedinți: **Strehaia, Orșova, Baia de Aramă, Vinju Mare** etc.

Gh. MANAFU, coresp. județean

BAZE SPORTIVE PLINE, LA CALAFAT

În aceste zile, terenurile de sport și bazele din orașul Calafat se bucură de o afluență deosebită. Foarte mulți tineri, reprezentînd asociațiile sportive **Metalul, I.T.A., Voința**, sau întreprinderi și instituții ca **Fabrica de filatură, Miliția și Pompierii**, se întrec zilnic la înot, ciclism, tenis de masă, volei și fotbal, cu speranța de a acumula un punctaj cît mai mare care să le permită să intre în posesia **„Cupei 23 August"**. Pînă în prezent s-au remarcat tinerii **Gheorghe Nenetu** (Metalul) la înot, **Mircea Paşa** (Voința) la tenis de masă, precum și echipele de volei și fotbal ale unităților de Miliție și de Pompieri. Întrecerile continuă.

O. CARAULEANU — coresp.

INSTANTANEE GĂLĂȚENE

● În cinstea zilei de 23 August, în vecinătatea sălii Constructorul, a fost amenajată o excelentă sală de box. Și tot cu acest prilej a fost inaugurată și popicăria cu două piste a Oficiului P.T.T.R. Galați.

● Profesorul **Costache Datcu** și studentul **Ion Vicol** au inițiat la 1 iulie cicluri de cursuri de învățare a înotului în rîndul copiilor din orașul Bereşti. Pînă în prezent au pătruns tainele acestei discipline sportive peste 120 de elevi. În curînd ei vor participa la un concurs dotat cu „Cupa 23 August".

● Asociațiile sportive din Galați se întrec la volei, popice, șah, tenis de masă, tir și fotbal în cadrul **„Cupei 23 August.** Pînă acum, au fost angrenați în întreceri peste 2 000 de salariați.

● Aproximativ 20 de acțiuni turistice sînt prevăzute a avea loc în zilele premergătoare și următoare lui 23 August. Ele sînt organizate pe cele mai interesante itinerarii ale patriei.

„TROFEUL FABRICII DE RULMENȚI BÎRLAD XX" LA FOTBAL

Printre cele mai interesante acțiuni sportive de masă dedicate de către amatorii de mișcare din Bîrlad aniversării lui 23 August figurează și **„Trofeul Fabricii de rulmenți Bîrlad XX"**, ce marchează împlinirea a 20 de ani de la producerea, aici, a primului rulment. După ce, la startul întrecerilor s-au aliniat voleibaliștii, atleții, cicliștii și handbaliștii, acum este rîndul fotbaliștilor să-și dispute întîietatea sportivă. Iată primele rezultate înregistrate în întîlnirile dintre secții: **Rectificare — Scularie 5—1; Forja — Colivii** 2—1; **Strungărie — Mecano-energetică** 1—1; **Role—Serviciile T.A.** 2—1. La întreceri asistă, ca întotdeauna, un numeros public alcătuit din tovarășii de muncă ai fotbaliștilor, vrednicii și pricepuții constructori de rulmenți.

Eliade SOLOMON — coresp.

IERI, ÎN MARILE COMPETIȚII DE LA MOSCOVA

DUMINICA DE AUR A SPORTIVILOR ROMÂNI

EI DEDICĂ ANIVERSĂRII ZILEI DE 23 AUGUST VICTORIILE ȘI PERFORMANȚELE REALIZATE LA UNIVERSIADĂ

● *Virginia Ioan, Dan Grecu și Gheorghe Berceanu — medalii de aur*

● *Nicu Gingă, Ion Păun și Staicu Olteanu — medaliați cu argint*

VIRGINIA IOAN

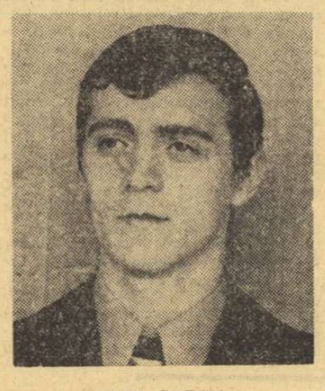

DAN GRECU

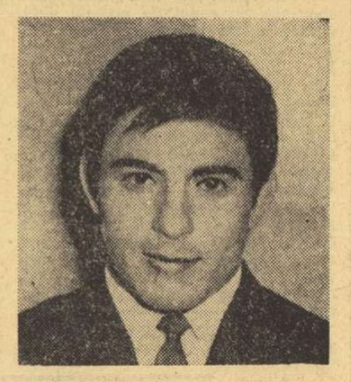

GHEORGHE BERCEANU

MOSCOVA, 19 (prin telefon, de la trimisul nostru).

Excelentă zi pentru delegația noastră participantă la **cea de a VII-a ediție a Jocurilor Mondiale Universitare de vară**, găzduită de capitala Uniunii Sovietice. Duminică, eforturile atîtor zile de întrecere grea în compania elitei sportului studențesc al lumii au fost încununate de **trei splendide victorii românești**: atleta VIRGINIA IOAN, la săritura în înălțime, gimnastul DAN GRECU, la inele, și luptătorul GHEORGHE BERCEANU, la categoria 48 kg au devenit campioni mondiali universitari, cucerind medaliile de aur!

Laureații noștri cu aur, ceilalți medaliați, întreaga noastră delegație, ar dedicat victoriile și performanțele lor apropiatei aniversări a zilei de 23 August, marea sărbă-

Valeriu CHIOSE

(Continuare în pag. a 4-a)

BILANȚUL SPORTIVILOR ROMÂNI

(după 5 zile de întreceri)

MEDALII DE AUR

Virginia Ioan — atletism (înălțime)
Gheorghe Berceanu — lupte greco-romane (cat. 48 kg)
Dan Grecu — gimnastică (inele)

MEDALII RE ARGINT

Argentina Menis — atletism (disc)
Mihai Țiu — scrimă (floretă)
Nicu Gingă — lupte greco-romane (cat. 52 kg)
Ion Păun — lupte greco-romane (cat. 62 kg)
Staicu Olteanu — lupte greco-romane (cat. 82 kg)

MEDALII DE BRONZ

Dan Irimiciuc — scrimă (sabie)
Nicolae Neguț — lupte greco-romane (cat. 90 kg)
Victor Dolipschi — lupte greco-romane (cat. +100 kg)
Mihai Borș — gimnastică (inele)
Echipa masculină de gimnastică, alcătuită din: **Dan Grecu, Mihai Borș, Constantin Petrescu, Nicolae Oprescu.**

A TREIA ETAPĂ A DIVIZIEI A LA FOTBAL

UNIVERSITATEA CRAIOVA (5 puncte din 6 posibile) A TRECUT, SINGURĂ, ÎN FRUNTE

● Echipa craioveană, alături de F.C. Constanța și C.S.M. Reșița, performerele etapei, rămîn neînvinse după 270 de minute ● Dinamo și Steaua au repurtat victorii categorice, în rest, gazdele au obținut succese la limită

REZULTATE TEHNICE

STEAUA	— U.T.A.	3—0	(1—0)
DINAMO	— A.S.A. TG. MUREȘ	5—1	(1—1)
„POLI". TIMIȘOARA	— UNIV. CRAIOVA	0—2	(0—1)
JIUL	— F.C. CONSTANȚA	0—1	(0—0)
POLITEHNICA IAȘI	— C.F.R. CLUJ	1—0	(1—0)
„U" CLUJ	— SP. STUDENȚESC	2—1	(1—0)
S.C. BACĂU	— PETROLUL	1—0	(1—0)
F.C. ARGEȘ	— C.S.M. REȘIȚA	1—1	(0—0)
STEAGUL ROȘU	— RAPID	1—0	(0—0)

ETAPA VIITOARE (26 august)

C.F.R. CLUJ	— C.S.M. REȘIȚA
RAPID	— „U" CLUJ
STEAGUL ROȘU	— F.C. ARGEȘ
U.T.A.	— DINAMO
SPORTUL STUDENȚESC	— S.C. BACĂU
UNIV. CRAIOVA	— POLITEHNICA IAȘI
„POLI." TIMIȘOARA	— F.C. CONSTANȚA
PETROLUL	— JIUL
A.S.A. TG. MUREȘ	— STEAUA

CLASAMENTUL

1.	Univ. Craiova	3	2	1	0	5—1	5
2.	F. C. Constanța	3	2	1	0	4—2	5
3.	C. S. M. Reșița	3	1	2	0	6—3	4
4— 5.	Rapid	3	2	0	1	5—3	4
	„U" Cluj	3	2	0	1	5—3	4
6.	Steagul roșu	3	2	0	1	3—2	4
7.	Politehnica Iași	3	2	0	1	3—3	4
8.	Dinamo	3	1	1	1	7—4	3
9.	Steaua	3	1	1	1	5—3	3
10.	F. C. Argeș	3	1	1	1	3—3	3
11.	Sportul studențesc	3	1	0	2	3—3	2
12.	Petrolul	3	1	0	2	3—4	2
13—15.	C. F. R. Cluj	3	1	0	2	3—5	2
	Politehnica Timișoara	3	1	0	2	3—5	2
	Sport Club Bacău	3	1	0	2	2—4	2
16—17.	A. S. A. Tg. Mureș	3	1	0	2	5—9	2
	U. T. Arad	3	1	0	2	1—5	2
18.	Jiul	3	0	1	2	2—6	1

Citiți cronicile în pag. a 3-a

„CUPA DAVIS": LA ALAMO, S.U.A. — ROMÂNIA 1-1, DUPĂ PRIMA ZI

INDIFERENT DE REZULTATUL LA DUBLU, ECHIPA NOASTRĂ VA LUPTA SĂ SE CALIFICE

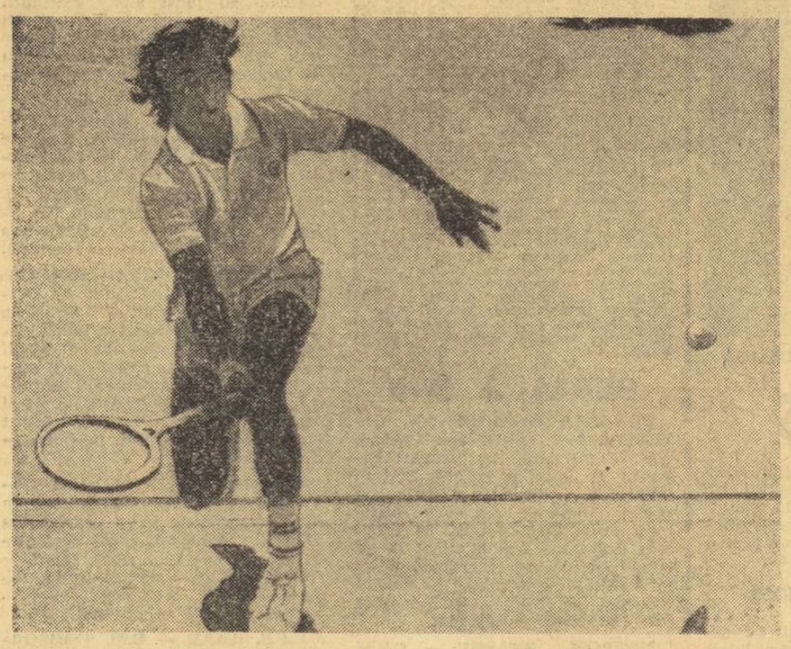

După ce l-a întrecut pe Riessen, Ilie Năstase va susține în această noapte partida cu eternul său rival, Stan Smith, un veritabil derby al tenisului mondial. Iată-l în imagine, returnînd cu precizie, la Round Hill, o minge spre Marty Riessen.

Telefoto: A.P.-AGERPRES

SAN FRANCISCO, 19 (prin telefon, de la trimisul nostru).

Un scor normal. **„Jucăm toate cele trei zile!"** — au exclamat tenismenii noștri după ce Marty Riessen i-a strîns mîna lui Năstase în aplauzele spectatorilor în sfîrșit resemnați.

Ionel Santei făcea la sfîrșitul acestei prime zile o observație subtilă: „În fond, meciul e deschis. Dacă acest 1—1 ar fi departajat la ghemaveraj, echipa noastră ar fi cîștigătoare cu 9—8! Și Santei adăuga — pentru a-și explica formula — că în timp ce Ovici a realizat 9 ghemuri la Smith, Riessen a adunat doar 8 la Năstase. **Desigur, acest calcul elementar nu spune mare lucru, dar, oricum, anticipează — dacă vreți — o dispută echilibrată în partida Riessen — Ovici".**

Acestea fiind zise, să trecem la derularea filmului celor două partide.

SMITH — OVICI 7-5, 6-1, 6-3

Aș putea să vă reproduc jocul pas cu pas, am notat succesiunea tuturor punctelor — dar, pentru că excesul de precizie contribuie, uneori, doar la accentuarea confuziei, am să mă limitez doar la cîteva însemnări — sper, edificatoare.

1) **Ovici a făcut o partidă peste așteptări.** (La ora cînd scriu aceste rînduri, el este înconjurat de „high-life"-ul tenisului de pe West Coast, în cadrul coctailului oferit de racheta metalică Proma, în cinstea echipei noastre).

2) **Ovici a făcut o partidă curajoasă**, mai ales în primul set. La scorul de 4—4, Smith a reușit break-ul, dar spre surprinderea tuturor, Toma a realizat performanța contra break-ului.

3) **Ovici a servit mai bine decît la București**, în meciurile cu Noua Zeelandă și Uniunea Sovietică, reușind doiași și zece servicii fără retur peste fileu. În același timp, Smith a obținut — surprinzător — un singur as, handicapul fiind compensat de cele 15 servicii fără replică peste fileu.

4) **Cîteva cifre care conturează imaginea cheie a meciului:** Ovici a executat 14 passing-shoot-uri cîștigătoare, în timp ce Smith nu a încercat nici unul. În schimb, cele 27 voleuri decisive ale lui Smith sînt „contrabalansate" de numai 3 voleuri Ovici, ceea ce demonstrează că Smith a atacat incomparabil mai mult, în timp ce Ovici a recurs — firesc, de altfel — la principala sa armă, passing-shoot-ul, cu precădere pe backhand.

5) **Marea experiență a lui Smith nu poate fi trecută cu vederea.** În setul doi, la 2—0 pentru Stan, pe serviciul lui Ovici s-au jucat nu mai puțin de 18 mingi. Toma n-a mai putut rezista și a cedat astfel al doilea break, care a fixat configurația excesivă a scorului în setul trei. Să mai notăm că în acest ghem important, la situația de 40—30, Toma a ratat un smeci

Ioan CHIRILĂ

(Continuare în pag. a 4-a)

ETAPĂ EXTREM DE DIFICILĂ ÎN „CUPA DUNĂRII", LA MOTOCROS

SAVSKI MAROF, 19 (prin telefon). Etapa a III-a a „Cupei Dunării" la motocros a reunit echipele naționale ale Cehoslovaciei, Ungariei, Bulgariei, Uniunii Sovietice, României și Iugoslaviei, care a participat cu două formații. Întrecerile s-au desfășurat pe un traseu scurt (aproape 1500 m), dar extrem de dur, la care s-a adăugat praful abundent, din cauza căruia s-au produs o serie de busculade. Din păcate, în aceste căzături au fost angrenați și alergătorii noștri iar Adam Crisbai a fost nevoit să abandoneze în manșa a doua. Cel mai mult au avut de suferit de pe urma busculadelor și a defecțiunilor mecanice selecționatele Uniunii Sovietice și Iugoslaviei II, care — rămînînd doar în unul sau doi oameni — n-au mai figurat în clasamentul etapei: **echipe** — 1. Cehoslovacia 14 p, 2. Iugoslavia I 45 p, 3. Ungaria 62 p, 4. Bulgaria 63 p, 5. România 91 p; **individual** — 1. Andraș Jiri (Cehoslovacia) 2 p,... 12 Ștefan Chițu 27 p,... 14. Mihai Banu 29 p... 19. Francisc Szinte 35 p.

Clasamentul general pe națiuni după trei etape: 1. Cehoslovacia 45 p, 2. Ungaria 28 p, 3. Bulgaria 28 p, 4. România 28 p. Din cauza unor probleme de arbitraj, la ora cînd am efectuat convorbirea telefonică nu se calculase clasamentul individual.

SEZONUL RUGBYSTIC S-A DESCHIS CU JOCURILE DIN „CUPA FEDERAȚIEI"

Rugby-ul din nou în actualitate. De ieri, o parte din cele 14 formații divizionare A au intrat în întrecerea dotată cu „Cupa Federației", competiție tranzitorie între vacanță și campionat, perioadă în care echipa reprezentativă se află în pregătire, urmînd să susțină în continuare o serie de jocuri internaționale.

DOUĂ PARTIDE CU ASPECT DIFERIT

Etapa inaugurală a programat și primul cuplaj din acest sezon. Vremea frumoasă și terenul bun din Parcul Copilului constituiau o promisiune pentru un spectacol atractiv, interesant. Grivița Roșie urma să întîlnească pe Rulmentul Bîrlad, iar Sportul studențesc să primească vizita proaspetei promovate, Chimia Năvodari.

Grivița și Rulmentul s-au angrenat într-un joc de uzură, lipsit de acele faze care conferă acestui sport frumusețe. S-a jucat într-un ritm lent și, ca urmare, punctele înscrise de-a lungul celor 80 de minute au fost realizate din lovituri de pedeapsă. Mai rutinați, grivițenii și-au adjudecat, în cele din urmă, victoria cu scorul de 6—3 (3—0). prin punctele obținute de Țibuleac și Simion. Pentru oaspeți a înscris Mihalcea.

O dată cu începutul celui de al doilea meci s-au „încălzit" și tribunele. Jucătorii din Năvodari au intrat pe gazon fără... trac, lansîndu-se imediat în atac. Luați prin surprindere, studenții au ripostat cu întîrziere, abia atunci cînd s-au văzut conduși. Și astfel, s-a „încins" o partidă frumoasă, cu acțiuni în viteză, de o parte și de alta, cu șarje spectaculoase. Bucureștenii au egalat și apoi, profitînd de cîteva greșeli comise în apărarea Chimiei, au reușit să ia pînă la pauză un avans substanțial (13—6).

Dar, la reluare, se repetă istoria primei reprize. Cei care au dat tonul ostilităților au fost din nou oaspeții care, în nu prea mult timp, au „întors" rezultatul: 16—13 la jumătatea reprizei. Jucătorii Sportului au preluat apoi inițiativa reușind să realizeze punctele necesare victoriei. Scor final 25—16. Au înscris: Gheorghiu, Călărașu, Ilie și

(Continuare în pag. a 2-a)

Așa s-a marcat golul al treilea al lui Dinamo. Dudu Georgescu — *care nu se vede în fotografie — a șutat plasat și a înscris, după ce a primit balonul de la* Dinu. Sălceanu, *în stînga, și* Nagel, *urmăresc balonul care se îndreaptă spre plasă*

Foto: S. BAKCSI

LOTUL REPREZENTATIV DE FOTBAL PLEACĂ AZI SPRE BERLINUL OCCIDENTAL

Lotul național de fotbal, reunit, de aseară la București, va părăsi în această dimineață Capitala, cu direcția Berlinul Occidental, în vederea partidei pe care o va susține miercuri, la lumina reflectoarelor, cu formația locală Hertha.

Această partidă, împreună cu cea pe care echipa noastră reprezentativă o va susține la începutul lunii septembrie, probabil, în compania unei echipe de club iugoslave, constituie ultimele verificări înaintea întîlnirii, din cadrul preliminariilor campionatului mondial, cu echipa R.D. Germane.

CASTELUL DE NISIP AL LIDERULUI...

Dacă nu ești prezent — dintr-un motiv sau altul — pe un stadion unde se dispută un meci de Divizia A, este o adevărată încîntare să iei loc în fața aparatului de radio și să urmărești transmisiunile trimișilor posturilor noastre de radio, mai ales în zilele cînd golurile nu se lasă prea mult așteptate și cînd crainicii dau buzna unul peste altul, pentru a le anunța. Poate că ieri, în repriza I, mai ales, n-am fost cuprinși de febra jocurilor, ca în alte dăți, dar, oricum, în repriza a II-a, din cutia fermecată au venit spre noi vești mai interesante, care ne-au transportat, parcă, pe stadioanele încărcate cu electricitate și cu surprize, cum a fost infrîngerea Jiului, pe teren propriu, și egalul smuls cu greutate de oamenii lui Dobrin, în fața fotbaliștilor din Reșița.

După cum se prezintă lucrurile, se pare că și în campionatul actual, ca și în ediția trecută, se va repeta jocul „vite liderul, nu e liderul", ieri Rapid fiind detronat de la șefia clasamentului, în urma înfrîngerii suferite la Brașov și cedînd locul — pentru cît timp, rămîne de văzut — Universității Craiova, care a realizat o splendidă victorie în deplasare, la Timișoara, în dauna consorei ei universitare de pe malurile Begăi. O altă performeră a etapei este F.C. Constanța, care confirmă rezultatul precedent, din meciul cu Steaua, dînd impresia că nu se va opri aici, ci că și-a pus în gînd să transforme surprizele în rezultate normale, pe măsura formei de joc a echipei.

Nu poate fi trecut cu vederea nici punctul cucerit de reșițeni, la Pitești și nici locul pe care îl ocupă în clasament, după un singur meci susținut pe teren propriu și după două egaluri aduse din deplasare.

N-a trecut necomentată, înaintea începerii campionatului, prezența în Divizia A a cinci echipe studențești. Prilej de satisfacție, desigur, pentru lumea studențească, dar și de repetate palpitații, ele luptînd nu numai împotriva celorlalte echipe, ci, bineînțeles, și între ele, așa cum s-a întîmplat și ieri, în două întîlniri, ca să le spunem așa... colegiale: Politehnica Timișoara — Universitatea Craiova și Universitatea Cluj — Sportul studențesc. Poate, de aceea, nici învingătorii n-au mai cîntat „Gaudeamus igitur", respectînd, tristețea celorlalți. O singură echipă studențească n-a avut mustrări de conștiință: Politehnica Iași, Dimpotrivă, ea n-a putut fi decît bucuroasă, întrecînd pe C.F.R. Cluj. Dacă ar fi făcut-o cu două ediții în urmă, n-ar fi cunoscut purgatoriul de un an în Divizia B. Dar, acest **„dacă"** este, de fapt, istoria fiecărei întreceri sportive...

Jack BERARIU

Agenda

ACTIVITĂȚII SPORTIVE DE MASĂ

TROFEUL „SPICUL DE AUR"

Devenită tradițională, competiția dotată cu trofeul **„Spicul de aur"** reunește, anul acesta, peste 800 de amatori de sport din 17 comune sătmărene. Disciplinele de întrecere sînt: atletismul, fotbalul, trînta, luptele, popicele, handbalul și voleiul. Pînă în momentul de față au reușit să se impună **Recolta Urziceni**, la fotbal, **comunele Berveni** (f) și **Rișcolț** (m), la handbal, **Moftinul Mic** (f + m), la volei și **Urziceni**, la popice. Printre cei mai bine pregătiți s-au dovedit a fi **Sidonia Calo, Angela Racolta, Maria Secan, Livia Chiș, Dinu Picoreanu, Vasile Lang, Ioan Cozer, Ioan Rusu, Ioan Pereni, Ștefan Holeiter** și alții. În clasamentul general al competiției, se află pe primul loc, reprezentativa **comunei Urziceni**, urmată, în ordine, de cele ale **comunelor Moftinu și Cănaș**.

Ștefan VIDA — coresp. județean

CUPA SPERANȚELOR

Săptămîna trecută, terenul de sport al Liceului Agricol din comuna Nucet (județul Dîmbovița) a găzduit întîlnirile de minifotbal contînd pentru etapa județeană a **Cupei speranțelor**, ediția 1973. La start s-au aliniat echipe reprezentative de străzi și cartiere (cîștigătoare ale fazei pe localități) din **Tîrgoviște, Găești, Moreni, Pucioasa** și **Titu**. Bine organizată de Consiliul județean al Organizației Pionierilor, în colaborare cu Inspectoratul școlar și cu sprijinul Liceului Agricol din Nucet (director **Constantin Ene**), competiția a constituit un real succes, micii fotbaliști etalînd o mare gamă de cunoștințe sportive.

Iată clasamentul final al Cupei speranțelor: 1. **Ajax Moreni** 8 p, 2. Vulturii Pucioasa 6 p, 3. Chindia Tîrgoviște 4 p, 4. Fulgerul Găești 2 p, 5. Rapid Titu 0 p. Iată și cîțiva dintre jucătorii evidențiați: **Adrian Georgescu, Viorel Drăgan, Viorel Drăguș, Marcel Pioaru, Ion Gheorghe** și **Marin Ștefan**.

Gh. ILINCA — coresp.

VEȘTI DIN PUCIOASA

● Baza sportivă a Fabricii de textile Bucegi, compusă din terenuri de fotbal, pistă de atletism, suprafețe pentru baschet și volei și o arenă de popice, s-a îmbogățit în ultima vreme și cu un „dreptunghi" destinat handbalului. Consiliul asociației Textila (președinte **M. Marinescu**) organizează lunar pe acest complex duminici sportive extrem de atractive. La ultima competiție poli-sportivă de acest gen au participat numeroși amatori de mișcare în aer liber și foarte mulți spectatori.

● La Școala generală nr. 1, prin contribuția Comitetului de părinți și munca patriotică a elevilor și cadrelor didactice, s-au dat recent în folosință terenuri de volei și de tenis. Aici au avut, deja loc, primele concursuri.

● În cocheta sală de sport a orașului a fost organizat un centru de inițiere pentru amatorii tenisului de masă. Cursurile sînt conduse de profesorul **Gheorghe Marinescu** de la Casa pionierilor. În programul sălii figurează și ore în care tineri și vîrstnici au acces la cele patru mese.

„CUPA DE VARĂ" LA MINI-FOTBAL

Cea de a VII-a ediție a Cupei de vară la mini-fotbal pentru copiii și elevii din Sînnicolaul Mare a polarizat, timp de două luni, atenția iubitorilor de sport din oraș. La competiție au participat și 18 echipe de tineret, reprezentînd unele întreprinderi și instituții ale localității. Asociațiile sportive **Steaua** și **Fuiorul** au cîștigat cele două serii ale categoriei tineret, în timp ce „Șoimii" s-au impus în întrecerea copiilor. Un merit deosebit la reușita competiției l-au avut profesorul de educație fizică **Ioan Simon** și **Comisia orășenească de fotbal**.

prof. Ovidiu GLIGOROVICI

TURUL CICLIST AL JUDEȚULUI DÎMBOVIȚA...

...deschis posesorilor de biciclete de oraș a dat posibilitatea unor numeroși amatori ai mersului pe bicicletă să participe atît la o etapă preliminară, pe localități, cît și la faza județeană a competiției. Caravana ciclistă a parcurs circa 300 km, străbătuți în trei zile, în care a figurat și o etapă contra-cronometru, cîștigată de frezorul **Gh. Vlăsceanu** (Victoria Moreni). Iată clasamentele finale: **individual**: 1. Gheorghe Vlăsceanu, 2. Marian Moisescu (Victoria Moreni), 3. Gheorghe Ghenciulescu (Metalul Tîrgoviște); **echipe**: 1. Victoria Moreni, 2. Metalul Mija, 3. Viitorul Găești.

DUPĂ PRIMA ZI, ÎN „CUPA EUROPEI"

ECHIPA ROMÂNIEI SE AFLA PE LOCUL III IN GRUPA B

D. Wetterneck 2:15,7 — 200 m mixt, nou record național

BRATISLAVA, 19 (prin telefon). Reprezentativele masculine ale **Bulgariei, Italiei, Cehoslovaciei, Olandei, României** și **Spaniei** au început întrecerea din cadrul grupei B a „Cupei Europei" în piscina Matador din localitate. Concurînd excelent, sportivii italieni au cîștigat 5 din cele 8 probe, luînd un avans consistent în clasamentul general.

Reprezentanții noștri au avut, în general, o evoluție mulțumitoare și după prima zi ocupă locul III, înaintea echipei olandeze, marea favorită. Nu este mai puțin adevărat însă că înotătorii români se puteau situa, după prima zi, chiar pe poziția secundă, la o diferență mult mai mică de „squadra azzurra". **Wetterneck** a ocupat locul doi la 200 m mixt cu 2:15,7 (nou record republican), iar **O. Resler**, după ce a condus 95 de metri, s-a clasat tot al doilea la 100 m bras, cu 69,7. **I. Miclăuș** cu 60,3 (rec. egalat) la 100 m delfin și **A. Horvat** (100 m spate) au concurat la posibilitățile maxime. In schimb, crauliștii, în care ne puneam cele mai mari speranțe, au cedat de această dată. **Oprițescu** nu a realizat decît 55,0 pe „sută", iar **Slăvic** s-a clasat pe locul V la 400 m cu 4:20,3.

REZULTATE TEHNICE. **100 m liber:** 1. **GHEORGHIEV** (B) 54,1, 2. Hrouda (C) 54,5, 3. **Oprițescu** (R) **55,0**, 4. Pangaro (I) 55,1, 5. Pujol (S) 55,2, 6. Beelerood (O) 56,1; **100 m spate: 1. RESANG (O) 61,6**, 2. Meio (S) 61,9, 3. Nistri (I) 63,1, 4. Cejka (C) 64,2, 5. Kolarov (B) 64,4, 6. **Horvat (R) 64,4**; **100 m bras:** 1. **LALLE** (I) 69,6, 2. **Resler (R) 69,7**, 3. Elzerman (O) 69,7, 4. Balcels (S) 70,0, 5. Ceakarov (B) 70,4, 6. Pejsa (C) 70,7; **100 m delfin:** 1. **LANG-LENTON** (S) 58,9, 2. Tozzi (I) 59,9, 3—4. Dobrev (B) și Pijper (O) 60,2, 5. **Miclăuș (R) 60,3 — rec. egalat**, 6. Vokaty (C) 61,2; **400 m liber:** 1. **CINQUETTI (I) 4:11,5 — record**, 2. Bas (S) 4:12,3, 3. Klooster (O) 4:15,5, 4. Encev (B) 4:18,2, 5. **Slavic (R)** 4:20,3, 6. Rezlicek (C) 4:20,3; **4 × 100 m mixt:** 1. **SPANIA** 4:04,6, 2. Italia 4:05,2, 3. Olanda 4:08,3, 4. **România (Nuțeanu 64,0, Resler 70,3, Almer 60,2, Oprițescu 55,0) 4:09,5**, 5. Bulgaria 4:09,6, 6. Cehoslovacia 4:09,6; **200 m mixt:** 1. **MARUGO** (I) 2:15,1, 2. **Wetterneck (R) 2:15,7 — record**, 3. Elzerman (O) 2:15,9, 4. Ceakarov (B) 2:18,3, 5. Ferero (S) 2:18,3, 6. Töczik (C) 2:21,0; **4 × 100 m liber:** 1. **ITALIA** 3:40,2, 2. **România (Oprițescu 55,1, Vițelariu 56,5, Miclăuș 55,4, Slavic 54,5)** 3:41,5, 3. Bulgaria 3:41,5, 4. Spania 3:41,8, 5. Cehoslovacia 3:42,8, 6. Olanda 3:46,0.

După prima zi conduce **Italia** cu 57 p urmată de: 2 Spania 44 p, 3. **România 35 p**, 4. Olanda 33,5 p, 5. Bulgaria 32,5, 6. Cehoslovacia 18 p.

REZULTATE MODESTE ÎN FINALELE ÎNOTĂTORILOR JUNIORI

În cea de a doua reuniune a finalelor campionatelor naționale de juniori, ploaia a fost cel mai puternic adversar al înotătorilor. Adăugîndu-l la oboseala firească a majorității competitorilor la titluri — mulți dintre ei se află la cel de al 6-lea concurs (!) în mai puțin de patru săptămîni — vom avea explicația faptului că, fără excepție, toți care au urcat pe podiumul de premiere au obținut rezultate nesemnificative, cu mult sub posibilități. Sub aspect spectacular însă, reuniunea a avut mai puțin de suferit, în majoritatea curselor învingătorii smulgînd decizia pe ultimii metri.

Ploieștenii, prin **Camelia Hoțescu** și **Dorin Marin**, au confirmat școala brasului din acest centru. **Tudor Furtunescu** și **Minola Vasiliade**, recenți campioni balcanici de juniori, și-au îmbogățit salba de medalii prețioase, demonstrînd că sînt lideri de necontestat ai tinerilor „delfini" din țara noastră. Și pentru că la această competiție organizatorii alcătuiesc și un clasament pe echipe, să amintim că probele de băieți au fost dominate în primele două reuniuni de **Șc. sp. Reșița, Petrolul** și **Steaua**, iar cele ale fetelor de **Dinamo, Petrolul** și **Crișul Oradea**.

REZULTATE TEHNICE. **200 m liber** (b): 1. **NICOLAE BUTOI (Petrolul) 2:12,0 — campion național**, 2. A. Zahiu (Steaua) 2:12,6, 3. R. Vrînceanu (Steaua) 2:13,4; **200 m liber** (f): 1. **EUGENIA CRISTESCU (Dinamo) 2:25,6 — campioană națională**, 2. Cătălina Pănulescu (Petrolul) 2:27,5, 3. Daniela Georgescu (Din.) 2:27,7; **200 m delfin** (b): 1. **TUDOR FURTUNESCU (Steaua) 2:27,6 — campion național**, 2. A. Ursu (Șc. sp. 2) 2:31,1, 3. V. Ceia (Șc. sp. Reș.) 2:39,4; **200 m delfin** (f): 1. **MINOLA VASILIADE (Rapid) 2:43,6 — campioană națională**, 2. Carmen Călin (Petr.) 2:56,2, 3. Katalin Verebely (Crișul) 2:56,3; **100 m bras** (b): 1. **DORIN MARIN (Petrolul) 1:18,4 — campion național**, 2. M. Simion (Rapid) 1:19,9, 3. Cr. Constantinescu (Petr.) 1:20,7; **100 m bras** (f): 1. **CAMELIA HOȚESCU (Șc. sp. Ploiești) 1:23,5 — campioană națională**, 2. Adelina Hidoș (Din) 1:24,1, 3. Ligia Anastasescu (C.S.Ș.) 1:26,6; **400 m mixt** (b): 1. **SANDOR BARANY (Șc. sp. Reș.) 5:27,6 — campion național**, 2. M. Bicleșan (Șc. sp. Reș.) 5:29,7, 3. E. Pop (Șc. sp. Tg. Mureș) 5:31,0; **400 m mixt** (f): 1. **DANIELA GEORGESCU (Dinamo) 5:49.2 — campioană națională**, 2. Mihaela Georgescu (Petr.) 5:49,5, 3. Valeria Vlăsceanu (Petr.) 5:58,8; **4 × 100 m liber (b): 1. ȘC. SP. REȘIȚA 4:09,6, — campioană națională**, 2. Șc. sp. 2 4:11,8, 3. Petrolul 4:12,5; **4 × 100 m liber** (f): 1. **DINAMO 4:39,6 — campioană națională**, 2. Șc. sp. Reșița 4:49,0, 3. Crișul 4:52,0.

A. VASILIU

C.E. DE POLO

JUNIORII ROMÂNI OBȚIN VICTORII FACILE ÎN TURNEUL PENTRU LOCURILE 7-12

DUISBURG, 19 (prin telefon). Echipa de juniori a **României** continuă să evolueze în turneul pentru locurile 7—12 ale campionatului european de polo. Întîlnind modesta selecționată a **Irlandei**, cadeții noștri au realizat scorul campionatului: 16—0 (3—0, 5—0, 5—0, 3—0), prin punctele înscrise de **Răducanu** 4, **Teodorescu** 4, **Schervan** 3, **Ion Gheorghe** 2, **Mirea** 2 și **Preda**. În continuare, poloiștii români au avut ca adversari pe jucătorii din echipa **Angliei**. Și de această dată reprezentanții noștri au fost net superiori, cîștigînd cu 9—1 (2—0, 2—0, 3—0, 2—1). Au marcat: **Mirea** 3, **Preda** 2, **Teodorescu** 2, **Ion Gheorghe** și **Racz**. În ultima zi formația României va întîlni selecționatele **Olandei** și **Belgiei**.

Alte rezultate: Olanda — Grecia 6—4; Anglia — Belgia 7—3; Grecia — Belgia 5—2, Olanda — Irlanda 13—0. În clasament conduc **România** (33—3) și **Olanda** (29—7) cu cîte 6 p, urmate de **Anglia** 4 p, **Grecia** 2 p, **Irlanda** și **Belgia** 0 p.

În turneul final s-au înregistrat noi surprize: **Spania — Iugoslavia** 13—3; **R. F. Germania — Italia 4—4**; Ungaria — U.R.S.S. 4—2; Ungaria — Iugoslavia 4—2; **Italia — U.R.S.S.** 4—4; Spania — R.F. Germania 6—3. Neînvinsă pînă în prezent, **Spania** conduce cu 6 p urmată de: **Ungaria** 4 p, **R.F. Germania** și **U.R.S.S.** cîte 3 p, **Italia** 2 p și **Iugoslavia** 0 p. Ultima zi programează cîteva partide decisive: **Spania — Ungaria, R.F. Germania — U.R.S.S.** și **U.R.S.S. — Spania.**

În luptă pentru balon. (Fază din jocul Grivița roșie—Rulmentul Bîrlad)   Foto: Ion MIHĂICĂ

SEZONUL RUGBYSTIC S-A DESCHIS

(Urmare din pag. 1)

Hulă (cîte o încercare) și Iordănescu (o lov. ped. și 3 transf.) pentru Sportul, respectiv Zamfirescu (înc., lov. ped. și transf.), Agavriloaie (înc.) și Celea (lov. ped.).

Dumitru NEGREA

CONSTANȚENII — MAI BINE PREGĂTIȚI

Jocul dintre Gloria și Farul Constanța a dat cîștig de cauză oaspeților, cu scorul de 17—6 (3—3). Tinerii jucători bucureșteni conduși de antrenorul Gh. Manole nu au putut face față atacurilor bine construite ale constănțenilor, care s-au dovedit mai bine pregătiți. Au înscris: Ivan (2 lov. ped.) pentru Gloria, Dinu (2 înc.), Olteanu (înc.) și Bucos (lov. ped. și transf.) pentru Farul. **(Octavian GUȚU).**

VICTORIE LA SCOR

Dinamoviștii bucureșteni au debutat cu o victorie la scor întrecînd, sîmbătă, pe stadionul Vulcan, cu 42—9 (14—3) echipa gazdă. Au marcat: Aldea (3 înc.), Coravu (înc. și 3 transf.), Tudor, Boroș, Roman, Prosi și Dragomirescu (toți cîte o încercare) pentru învingători, respectiv Pîrvu (înc.) și Popescu (drop. și transf.). **(C. HAREA).**

PARTIDE SPECTACULOASE ÎN PRIMA ZI A „TURNEULUI PRIETENIA" LA HANDBAL

TIMIȘOARA, 19 (prin telefon). Într-un cadru festiv, terenul Constructorul din localitate a găzduit, duminică după-amiază, primele partide din cadrul competiției internaționale de handbal **„Turneul Prietenia"**. Cu prilejul festivității de deschidere, prin fața numeroșilor spectatori prezenți în tribune au defilat cele 10 formații de juniori care iau parte la acest turneu: **U.R.S.S., R.D.G., Cehoslovacia, Polonia, R.P.D. Coreeană, Bulgaria, Ungaria** și **România** (cu trei echipe).

În primul joc al zilei, deosebit de spectaculos, echipa România I a învins România III cu 25—17 (12—8). Cei mai eficace jucători ai formației învingătoare au fost **Dumitru Ienea** (8) și **Ștefan Deacu** (7). A doua partidă, U.R.S.S.—R.P.D. Coreeană, a avut o favorită categorică în echipa sovietică. robustă, omogenă și cu o concepție de joc bine însușită de toți componenții ei. În această situație cu toate că handbaliștii din R.P.D. Coreeană s-au dovedit deosebit de agili și rapizi, ei n-au putut decît să țeasă cîteva faze frumoase, dar numai rareori eficiente. Scor final: 38—15 (20—6) pentru juniorii din U.R.S.S.

PROGRAMUL DE AZI: terenul din Jimbolia, de la ora 16,30: România III — Ungaria și R.D.G.—Bulgaria; terenul din **Lugoj, de la ora 16,30:** Cehoslovacia—R.P.D. Coreeană și România II — Polonia.

Ultimele două întîlniri ale zilei inaugurale au opus formațiile: **Ungaria-Bulgaria** și **Cehoslovacia-Polonia**.

Cu toate că au primit o replică extrem de dîrză din partea formației bulgare, handbaliștii maghiari au reușit totuși să-și adjudece victoria cu 30—23 (15—12). În cealaltă partidă, formația Poloniei — în mare vervă — s-a dovedit net superioară reprezentativei cehoslovace, de care a dispus cu 28—19 (13—9).

Întrucît programul competiției prevede în fiecare zi doar cîte patru întîlniri. astăzi (n.r. ieri) nu au evoluat formațiile R.D. Germane și României II.

Horia ALEXANDRESCU

HIPISM

CAMPIOANĂ: SENZAȚIA...

Premiul Victoriei, una dintre principalele probe clasice ale stagiunii, a reactualizat, de la Derby, duelul Senzația — Gabarit. De data aceasta, pe un parcurs de viteză, iapa și-a luat o categorică revanșă, cîștigînd dezinvolt și, mai ales, cu un record de prestigiu: 1:23,4. Cu acest succes „mica doamnă a hipodromului" și-a confirmat poziția de campioană a generației sale și a actualei stagiuni. Excelent s-au comportat, în ripostă, Hruba și Rațiunea. Au fost mai mulți trăpași care și-au ameliorat recordurile. Totuși, ele n-au un caracter notabil. În schimb, publicul aflat pe hipodrom a luat cunoștință cu surprindere de modificările de ultim moment ale montelor. Modificările efectuate n-au ținut însă seama de avantajele acordate inițial băieților de grajd și pînă la urmă asemenea intervenții mai rău au zăpăcit publicul decît să-l ajute la joc.

REZULTATE TEHNICE: cursa I: Melopeia (A. Brailovschi) 43,6, Raguza, simplu 16, ordinea 106; **cursa a II-a:** Esopia (I. Moldoveanu) 35,5, Siliur, simplu închis, event 339, ordinea 76; **cursa a III-a:** Rigo (I. Oană) 36,8, Jug, simplu 4, event 38, ordinea 7; **cursa a IV-a:** Rotula (Tr. Marinescu) 31,7, Suzana, simplu 17, event 31, ordinea 271, triplu cîștigător 799; **cursa V-a:** Ofis (V. Gheorghe), 30,8, Rosita, simplu 13, event 492, ordinea 94, triplu cîștigător 322; **cursa VI-a:** Teodora (V. Moise), 30,3 simplu 7, event 105, ordinea 21, triplu cîștigător 2 110; **cursa VII-a:** Senzația (M. Ștefănescu) 23,4, Hruba, Rațiunea, simplu 3, event 22, ordinea 31, ordinea triplă 371; **cursa VIII-a** Filomela (V. Gheorghe), 29.6 Caliopa, simplu 3, event 11, ordinea 24, triplu cîștigător 257; **cursa IX-a:** Hazaica (G. Avram), 39,4 Strana, simplu 5, event 19, ordinea 43. Pariul austriac s-a jucat ceva, dar conducerea, din decență, nu ne-a comunicat suma. Bineînțeles că s-a închis. Retrageri: Nuvela.

Niddy DUMITRESCU

CAMPIONATELE REPUBLICANE DE ATLETISM ALE JUNIORILOR II

NUMEROASE NOI RECORDURI ÎN ZIUA A DOUA

PITEȘTI, 19 (prin telefon). Pe o căldură caniculară au continuat campionatele republicane de juniori II. În ciuda acestor condiții, s-au realizat cîteva noi recorduri ale categoriei: P. Lengyel, la ciocan, cu 65,32 m (v.r. 62,22), Lia Băjenaru, la 300 mg, cu 44,6 s. (v.r. 45,6), Elena Nichita, la 2000 m, cu 6:27,2 (v.r. 6:32,6), echipa L.C.E.A.-ului, la 4x400 m băieți cu 3:27,3 (v.r. 3:28,6) și echipa Șc. sp. 1 Galați la 4x400 m fete cu 4:02,9 (v.r. 4:03,4). De asemenea s-au înregistrat și două noi recorduri de juniori III: Mihaela Nicoară, la suliță, cu 41,86 m (v.r. 40,00) și Vasile Geneș, la 1000 m, cu 2:38,9 (v.r. 2:39,0).

Rezultate tehnice: **masculin**, 200 m: 1. V. Dumitrescu (Șc. sp. 1 Constanța) 22,2; 2. V. Ilie (Șc. sp. 1 Constanța) 22,4; 3. W. Kraus (Șc. sp. Brașov) 22,6; 3 000 m: 1. N. Lovișteanu (L.C.E.A. Cîmpulung Muscel) 9:01,0; 2. C. Trofin (C.A. Roman) 9:03,8; 3. V. Ruxandra (Olimpia Craiova) 9:05,0; 5 km marș: 1. I. Călineață (Dinamo) 22:57,0; 2. M. Secătureanu (Muscelul Cîmpulung Muscel) 23:37,6; 3. Gh. Uceanu (Viitorul) 24:23,0; 1000 m obstacole: 1. O. Cionca (C.S.M. Cluj) 2:43,2; 2. O. Cernat (Lic. 2 Iași) 2:46,2; 3. N. Albu (C.S.S. București) 2:47,4; lungime: 1. V. Tudorel (Viitorul) 7,02; 2. Em. Petrescu (Viitorul) 6,88; 3. V. Costache (Ș.S.A. București) 6,62; disc: 1. C. Ciuplea (C.S. Brăila) 46,04; 2. C. Condorossy (Șc. sp. Arad) 45,22; 3. O. Nagy (Șc. sp. Bistrița) 44,66; ciocan: 1. P. Lengyel (Șc. sp. Brașov) 65,32 — nou record; 2. N. Bîndar (Viitorul) 62,86; 3. W. Vogel (Lic. 35 București) 53,88; 4x100 m: 1. Șc. sp. 1. Constanța 43,8; 2. Șc. sp. A. București 44,3; 3—4. L.C.E.A. și Șc. sp. Drobeta Tr. Severin 45,1; 1000 m: 1. O. Cionca (C.S.M. Cluj) 2:29,4; 2. N. Lovișteanu (L.C.E.A.) 2:30,4; 3. O. Cernat (Lic. 2 Iași) 2:33,5; 4x400 m: 1. L.C.E.A. 3:27,3 — nou record; 2. Dinamo 3:32,0; 3. Recolta Movila Miresei 3:33,2; **feminin,** 200 m: 1. Maria Musteață (Șc. sp. Caransebeș) 25,2; 2. Iudith Slavic (Lic. I. Slavici Arad) 25,8; 3. Iudith Csipkes (C.S.M. Cluj) 26,1; 1000 m: 1. Vasilica Bocra (L.C.E.A.) 2:56,4; 2. Georgeta Modoga (Șc. sp. 1 Galați) 2:56,8; 3. Elena Nichita (C.A. Roman) 2:59,2; 2000 m: 1. Elena Nichita (C.A. Roman) 6:27,2 — nou record; 2. Georgeta Macovei (Șc. sp. Arad) 6:31,6; 3. Vasilica Bocra (L.C.E.A.) 6:34,2; 100 m g: 1. Elena Ivan (C.C.S. București) 15,8; 2. Rodica Seleș (Șc. sp. Satu Mare) 15,8; 3. A. Pascu (Lic. 2 Iași) 16,0; 300 mg: 1. Lia Băjenaru (C.A. Roman) 44,6 — nou record; 2. A. Pascu (Lic. 2 Iași) 45,0; 3. Roxana Slădescu (Steaua) 45,8; înălțime: 1. Cristina Gosler (Șc. sp. A. București) 1,65; 2—5. M. Șerban (C.S. Brăila), G. Niță (Lic. B. Hașdeu Buzău), N. Ilie (Șc. sp. A. București) și C. Farcaș (Lic. 2 Iași) 1,58; greutate: 1. Sofia Mitrică (Șc. sp. A. București) 13.52; 2. V. Proca (Lic. 2 Iași) 11,66; 3. L. Georgescu (Steaua) 11,52; 4x100 m: 1. Șc. sp. A. București 50,0; 2. Lic. 2 Brașov 50,2; 3. C.S.Ș. București 51,4; suliță: 1. Mihaela Nicoară (L.C.E.A.) 41,86 — record juniori III; 2. E. Barbu (Rm. Vîlcea) 39,00; 3. M. Tudor (L.C.E.A.) 38,46; 4x400 m: 1, Șc. sp. 1 Galați 4:02,9 — nou rec

C.M. MUREȘANU

CAMPIONATELE DE TIR CU ARCUL

CLUJ, 19 (prin telefon). Timp de patru zile s-au desfășurat în localitate, pe terenul central de fotbal din Parcul sportiv al Universității „Babeș-Bolyai", întrecerile ediției 1973 a campionatelor naționale de tir cu arcul — seniori și senioare. Competiția a fost marcată de o mare surpriză, favoriții, arcașii din Tg. Mureș, nereușind să cucerească decît două titluri la arcuri speciale bărbați.

Organizarea întrecerilor, asigurată de F.R. Tir, A.S.A. Cluj și comisia județeană de specialitate, a fost la înălțime.

REZULTATE TEHNICE: arcuri standard (2 manșe la distanța de 50+30 m): **BĂRBAȚI:** 1. I. Opriș (A.S.A. Cluj) 943 p, 2. Al. Damian (Olimpia București) 931 p, 3. V. Tamaș (Paringul Petroșani) 903 p. **Pe echipe:** 1. Olimpia București 2670 p (Al. Damian, M. Roșioru și V. Stănescu), 2. A.S.A. Cluj 2580 p, 3. P.T.T.R. Tg. Mureș 2511 p. **Femei:** 1. Ecaterina Karaki (A.S.A. Cluj) 792 p, 2. Ana Mărginean (A.S.A. Cluj) 753 p, 3. Tereza Preda (Sănătatea Tg. Mureș) 739 p. **Pe echipe:** 1. A.S.A. Cluj 2111 p (Ecaterina Karaki, Ana Mărginean și Maria Tabără), 2. Voința Satu Mare 1668 p, 3. Sănătatea Tg. Mureș 1195 p. **Arcuri speciale** (2 manșe la distanța de 90+70+50+30 m): **BĂRBAȚI:** 1. I. Mathe (Sănătatea Tg. Mureș) 1870 p, 2. T. Kászonyi (P.T.T.R. Tg. Mureș) 1832 p, 3. E. Siklódi (Sănătatea Tg. Mureș) 1784 p. **Pe echipe:** 1. Sănătatea Tg. Mureș 5432 p (I. Máthe, E. Siklódi și A. Ipo), 2. P.T.T.R. Tg. Mureș 5309 p, 3. Voința Tg. Mureș 5099 p. **FEMEI:** 1. Ileana Molnar (Voința Satu Mare) 1717 p, 2. Rozalia Orosz (P.T.T.R. Tg. Mureș) 1636 p, 3. Sofia Crăciun (Mureșul Tg. Mureș) 1493 p. **Pe echipe:** 1. Voința Satu Mare 4561 p (Ileana Molnar, Ecaterina Pap și Gabriela Szendrei), 2. Mureșul Tg. Mureș 4233 p, 3. P.T.T.R. Tg. Mureș 4038 p.

Fr. LASZLO

TRAGEREA EXCEPȚIONALĂ LOTO

21 AUGUST 1973

ATRIBUIE

AUTOTURISME, EXCURSII, BANI

Azi, ultima zi pentru procurarea biletelor

FOTBAL

ÎN ETAPA A II-a A DIVIZIEI B

OASPEȚII AU DEMONSTRAT UN PLUS DE INIȚIATIVĂ

SERIA I

CONSTRUCTORUL GALAȚI — METALUL MIJA 2—0 (1—0). O victorie meritată. Au marcat: Ivanov (min. 25) și Cristescu (min. 58). A arbitrat bine A. Pîrvu (București). **(T. Siriopol — coresp. județean).**

C.S.U. GALAȚI — C.S.M. SUCEAVA 1—2 (0—1). Deși au dominat mai mult, gălățenii au cedat în fața unei echipe care s-a apărat foarte bine și a contraatacat periculos. Au marcat: Tănăsescu (min. 57 — din 11 m) pentru gazde, respectiv, Selimesi (min. 11 — din 11 m) și Enache (min. 80). A condus slab E. Păunescu — Vaslui. **(Gh. Arsenie — coresp.).**

CEAHLĂUL P. NEAMȚ — F. C. GALAȚI 1—0 (0—0). După un joc echilibrat, dar de slab nivel tehnic, gazdele au obținut o victorie la limită. A înscris Bolu (min. 78). A arbitrat bine I. Ciolan — Iași **(C. Nemțeanu — cores. județean).**

PROGRESUL BRĂILA — CELULOZA CĂLĂRAȘI 1—1 (0—1). Echipa oaspe a cîștigat un punct prețios, în fața localnicilor, care au evoluat sub așteptări. Au marcat: Ologu (min. 87) pentru Progresul, respectiv, Gh. Alexandru (min. 29). A condus bine M. Bică — București. **(Gh. Rizu — coresp).**

C.F.R. PAȘCANI — PETROLUL MOINEȘTI 1—1 (1—1). Joc echilibrat din toate punctele de vedere. Au înscris I. Gheorghe (min. 6) pentru gazde, respectiv Florea (min. 25). A arbitrat satisfăcător C. Prusac — Botoșani. **(C. Enea — coresp.).**

DELTA TULCEA — VICTORIA ROMAN 4—2 (2—0). După un meci frumos, localnicii au obținut o victorie categorică. Au marcat: Parfente (min. 9), Zaiț (min. 34), Răuț (min. 56) și Stoicescu (min. 85) pentru Delta, respectiv Istudor (min. 54), Capota (min. 73). A condus bine V. Toma — București. **(I. Turșie — coresp. județean).**

GLORIA BUZĂU — OȚELUL GALAȚI 5—2 (2—2). Gazdele s-au impus în repriza secundă. Au marcat Toma (min. 11, 23, 59, 90) și Stan (min. 57) pentru Gloria, respectiv Zdrăilă (min. 32) și Neculce (autogol, min. 39). A arbitrat bine I. Storoj — Bacău. **(I. Teodorescu — coresp. județean).**

METALUL PLOPENI — CARAIMANUL BUȘTENI 5—1 (1—0) — disputat sîmbătă.

ȘTIINȚA BACĂU — VIITORUL VASLUI 6—1 (4—0) — disputat sîmbătă.

CLASAMENTUL

1.	METALUL PLOPENI	2	2	0	0	7—1	4
2.	C.S.M. Suceava	2	2	0	0	3—1	4
3.	Știința Bacău	2	1	1	0	6—1	3
4.	Gloria Buzău	2	1	1	0	7—4	3
5.	Delta Tulcea	2	1	1	0	5—3	3
6.	Constr. Galați	2	1	0	1	2—1	2
7—8.	Ceahlăul P. N.	2	1	0	1	1—1	2
	C.S.U. Galați	2	1	0	1	2—2	2
9—10.	Celuloza Călărași	2	0	2	0	3—3	2
	C.F.R. Pașcani	2	0	2	0	1—1	2
11—12.	Metalul Mija	2	1	0	1	1—2	2
	Victoria Roman	2	1	0	1	3—4	2
13—14.	F.C. Galați	2	0	1	1	0—1	1
	Progresul Brăila	2	0	1	1	1—2	1
15.	Petrolul Moinești	2	0	1	1	1—3	1
16.	Oțelul Galați	2	0	1	1	2—5	1
17.	Viitorul Vaslui	2	0	1	1	2—7	1
18.	Caraimanul Bușteni	2	0	0	2	1—6	0

ETAPA VIITOARE (26 august): Caraimanul Bușteni — Ceahlăul P. Neamț; Celuloza Călărași — C.S.U. Galați; F.C. Galați — Progresul Brăila; Victoria Roman — Metalul Plopeni; Viitorul Vaslui — Constructorul Galați; Oțelul Galați — Delta Tulcea; Metalul Mija — C.F.R. Pașcani, C.S.M. Suceava — Știința Bacău; Petrolul Moinești — Gloria Buzău.

SERIA A II-a

DUNĂREA GIURGIU—Ș.N. OLTENIȚA 4—1 (2—1). Joc plăcut, victorie meritată. Au marcat: Cojocaru II (min. 4 și 39), Buduru (min. 52) și Cojocaru I (min. 55) pentru Dunărea, respectiv Răducanu (min. 21). În min. 84 Fildiroiu (Ș.N.O.) a fost eliminat de pe teren pentru expresii necuviincioase adresate arbitrului. A condus excelent Gh. Micloș — București. **(Tr. Barbălată — coresp.).**

METROM BRAȘOV — C.S.M. SIBIU 1—2 (1—0). Oaspeții au fost mai eficace în fazele de finalizare. Au înscris Gane (min. 16) pentru gazde, respectiv Răduță (min 72) și Vîrlan (min. 73). Bun arbitrajul lui M. Popescu — București. **(C Gruia — coresp. județean).**

METALUL BUCUREȘTI — CARPAȚI BRAȘOV 3—0 (2—0). Bucureștenii au început partida cu acțiuni bine concepute, reușind să deschidă scorul în min. 3, prin Sumulanschi, iar după numai 3 minute, același jucător să majoreze avantajul echipei sale. În continuare, partida este la discreția metalurgiștilor, care înscriu din nou în final, prin I. Sandu (min. 83). A condus foarte bine Em. Vlaiculescu — Ploiești. **(V. Iordache).**

CHIMIA RM. VÎLCEA — DINAMO SLATINA 4—1 (0—1). Începutul jocului a aparținut vîlcenilor, dar înaintașii săi ratează din poziții bune. Oaspeții au deschis scorul în urma unui contraatac, prin Zamfir (min. 27). După pauză, gazdele joacă mai bine, marcînd de 4 ori, prin Iordache (min. 59 și 71), Gojgaru (min. 70) și Haidu (min. 84). A arbitrat foarte bine Gh. Limona — București. **(D. Roșianu — coresp. județean).**

PROGRESUL BUCUREȘTI—GAZ METAN MEDIAȘ 1—1 (1—1). Meci dominat, timp de 70 de minute de echipa gazdă, însă fără claritate în acțiuni. Avînd în față o apărare nesigură, oaspeții au contraatacat foarte periculos, reușind chiar să deschidă scorul prin Rădoi (min. 21). ratînd apoi, prin Căpitanu (min. 88), cea mai mare ocazie a partidei. Pentru bucureșteni a marcata Moraru (min. 35). A arbitrat foarte slab V. Neacșu — Ploiești.

C.S. TÎRGOVIȘTE — AUTOBUZUL BUCUREȘTI 3—0 (2—0). Gazdele au fost net superioare. Autorii golurilor: Harapu (min. 17) și C. Sava (min. 22 și 75). A arbitrat bine C. Braun — Brașov. **(M. Avanu — coresp. județean).**

ELECTROPUTERE CRAIOVA — MINERUL MOTRU 2—0 (0—0). Localnicii au evoluat bine, reușind să înscrie prin Tacoi (min. 52) și Pițurcă (min. 90). Bun arbitrajul lui Gh. Dragomir — București. **(Șt. Gurgui — coresp. județean).**

NITRAMONIA FĂGĂRAȘ — FLACĂRA MORENI 2—2 (0—1). Replică neașteptat de dîrză a oaspeților. Realizatori: Ioniță (min. 59) și Drăgoi (min. 88) pentru gazde, respectiv Dănilă (min. 10) și Stelian (min. 73). A arbitrat foarte bine M. Stelian — Sighișoara. **(V. Lazăr — coresp.).**

DROBETA TR. SEVERIN — TRACTORUL BRAȘOV 1—0 (1—0). Joc frumos, în care gazdele au ratat multe ocazii. A marcat Tira (min. 16). A arbitrat foarte bine I. Boroș — Timișoara. **(Gh. Manafu — coresp.).**

CLASAMENTUL

1.	MET. DROBETA TR. SV.	2	2	0	0	2—0	4
2.	Gaz metan Mediaș	2	1	1	0	4—2	3
3—4.	C.S.M. Sibiu	2	1	1	0	2—1	3
	Flacăra Moreni	2	1	1	0	3—2	3
5—6.	Chimia Rm. Vîlcea	2	1	0	1	6—4	2
	Metalul București	2	1	0	1	3—1	2
7—10.	C.S. Tîrgoviște	2	1	0	1	3—2	2
	Dunărea Giurgiu	2	1	0	1	4—3	2
	Electroputere Cv.	2	1	0	1	3—2	2
	Tractorul Brașov	2	1	0	1	2—1	2
11.	Progresul Buc.	2	0	2	0	1—1	2
12.	Carpați Brașov	2	1	0	1	2—3	2
13—14.	Dinamo Slatina	[illegible]	[illegible]	0	1	3—5	2
	Ș.N. Oltenița	2	1	0	1	4—6	2
15.	Metrom Brașov	2	0	1	1	1—2	1
16.	Nitramonia Făgăraș	2	0	1	1	3—5	1
17.	Autobuzul Buc.	2	0	1	1	0—3	1
18.	Minerul Motru	2	0	0	2	0—3	0

ETAPA VIITOARE (26 august). Minerul Motru — Metalul București, Carpați Brașov — Nitramonia Făgăraș, Autobuzul București — Dunărea Giurgiu, Tractorul Brașov — Progresul București, Flacăra Moreni — Electroputere Craiova, C.S.M. Sibiu — Metalul Drobeta Tr. Severin, Chimia Rm. Vîlcea — C.S. Tîrgoviște, Ș.N. Oltenița — Dinamo Slatina, Gaz metan Mediaș — Metrom Brașov.

SERIA A III-a

C.F.R. TIMIȘOARA — INDUSTRIA SÎRMEI C. TURZII 0—0. Joc de slabă factură tehnică. Deși gazdele au deținut mai mult timp inițiativa, ele nu au reușit să fructifice ocaziile de la poarta excelentului Totoianu. A arbitrat bine. Al. Szike — Oradea. **(I. Stan — coresp.).**

GLORIA BISTRIȚA — MINERUL CAVNIC 3—1 (2—1). Partidă disputată într-un ritm vioi, localnicii au dominat mai mult, cîștigînd pe merit. Au marcat: Gocan (min. 3, din 11 m și min. 20) și Ciocan (min. 34) pentru Gloria, respectiv Lang (min. 14). A condus foarte bine I. Țifrea — Cluj. **(I. Toma — coresp.).**

METALURGISTUL CUGIR — TEXTILA ODORHEI 0—1 (0—0). Gazdele au jucat sub așteptări. Oaspeții s-au apărat bine și au atacat periculos. A marcat Laszlö (min. 50). A arbitrat bine V. Vîlcu — Timișoara. **(M. Vîlceanu — coresp.).**

OLIMPIA SATU MARE—ARIEȘUL TURDA 2—0 (0—0). Meci de bună factură tehnică, în care gazdele au dominat, reușind o victorie clară. Au înscris Both (min 88, din 11 m) și Borota (min. 89). A arbitrat foarte bine M. Bădulescu — Oradea. **(St. Vida — coresp.).**

OLMIPIA ORADEA—MUREȘUL DEVA 3—0 (2—0). Partidă de calitate, în care elanul și hotărîrea gazdelor au fost decisive în obținerea succesului categoric. Orădenii au acționat pe un front larg, surprinzînd adesea ofensiva oaspeților. Au marcat: Steiner (min. 41 si 44) și Ulici (min. 71). A arbitrat bine I. Oprița — Arad. **(I. Ghișa — coresp. județean).**

CORVINUL HUNEDOARA — VICTORIA CAREI 0—1 (0—0). În prima partidă pe teren propriu din actualul campionat, jucătorii hunedoreni și-au deziluzionat spectatorii. A înscris Naghi în min. 56. A arbitrat N. Stoiculescu — Rm. Vîlcea. **(I. Jura — coresp.).**

C.F.R. ARAD — U.M. TIMIȘOARA 2—3 (1—2). Arădenii au atacat tot timpul, dar contraatacurile timișorenilor au fost extrem de periculoase și s-au soldat cu mai multe goluri. Au marcat: Bermoser (min. 36) și Kukla (min. 90) pentru gazde, respectiv, Regep (min. 6, din 11 m), Roșu (min. 44) și Taugner (min. 82) pentru oaspeți. A arbitrat bine O. Anderco — Satu Mare. **(Gh. Nicolăiță — coresp.).**

MINERUL ANINA—F.C. BIHOR 2—1 (1—1). Joc mediocru, cîștigat cu greu de gazde. Au marcat: Damian (min. 4) și Makai (min. 75) pentru Minerul, Matei (min. 28) pentru F.C. Bihor. A arbitrat foarte bine, I. Ștefăniță—Hunedoara. **(P. Lungu — coresp.).**

MINERUL BAIA MARE — VULTURII TEXTILA LUGOJ 4—0 (2—0). După o repriză oarecum slabă, gazdele se dezlănțuie supunîndu-și adversarii la o apărare supraaglomerată. Au înscris: Necula (min. 25, din 11 m) și Moldovan (min. 44, 46 și 64). A condus bine I. Gaboș. **(Ludovic Chira — coresp.)**

CLASAMENTUL

1.	VICTORIA CAREI	2	2	0	0	3—0	4
2.	Textila Odorhei	2	2	0	0	3—1	4
3.	U.M. Timișoara	2	2	0	0	4—2	4
4.	Ind. Sîrmei	2	1	1	0	3—0	3
5.	Olimpia Oradea	2	1	1	0	4—1	3
6.	Olimpia S.M.	2	1	1	0	2—0	3
7.	Minerul B. M.	2	1	0	1	4—2	2
8.	Gloria Bistr.	2	1	0	1	4—3	2
9.	Minerul Cavnic	2	1	0	1	3—3	2
10.	F.C. Bihor	2	1	0	1	2—2	2
11.	Arieșul Turda	2	1	0	1	2—3	2
12.	Minerul Anina	2	1	0	1	2—4	2
13.	C.F.R. Timiș	2	0	1	1	0—2	1
14.	Mureșul Deva	2	0	1	1	0—3	1
15.	Vulturii Textila	2	0	1	1	1—5	1
16.	C.F.R. Arad	2	0	0	2	2—4	0
17.	Corvinul Hunedoara	2	0	0	2	1—3	0
18.	Metalurgistul Cugir	2	0	0	2	0—2	0

ETAPA VIITOARE (26 august): Corvinul Hunedoara — Gloria Bistrița, U.M. Timișoara — Arieșul Turda, Victoria Carei — Olimpia Oradea, F.C. Bihor — C.F.R. Timișoara, Vulturii Textila Lugoj — Industria sîrmei C. Turzii, Minerul Cavnic — C.F.R. Arad, Minerul Baia Mare — Minerul Anina, Mureșul Deva — Metalurgistul Cugir, Textila Odorhei — Olimpia Satu Mare.

fotbal

OASPEȚII AU REUȘIT SĂ CUCEREASCĂ CINCI PUNCTE ÎN ETAPA DE IERI

SUPERIORITATE CONSISTENTĂ INSUFICIENT EXPLOATATĂ!

STEAUA 3 (1)
U. T. ARAD 0 (0)

O victorie categorică, la un scor de 3—0, și totuși titlul cronicii nu este de fel exagerat. **Steaua a avut ieri o superioritate atît de substanțială ca dominare teritorială, desfășurare tehnică și tactică și finalizări la poarta adversă încît scorul putea fi dublu, cu ușurință.** Explicația poate fi dată de îmbunătățirea jocului echipei militare, de excelenta ei linie de mijloc și de verva atacului în care a reintrat Năstase a șutat în bara transversală anunțînd că în acest meci va fi periculos. **Apoi Răducanu, a deschis scorul în min. 22, după un dribling spectaculos, gol care a mulțumit pare-că echipa bucureșteană,** deși a urmat o serie de ocazii, de șuturi, rezultate dintr-o „morișcă" făcută de mijlocași și centrii înaintași bucureșteni (17 șuturi în primele 45 de minute).

După pauză Steaua a început jocul cu aceeași superioritate și numai după 10 minute de la reluare urmează o **„serie Năstase"** de două goluri. **În min. 55, la o centrare a lui Pantea, Năstase înscrie de la 14 m pentru ca numai trei minute mai tîrziu tot el să realizeze o pătrundere personală și să șuteze sec de la 12 m.**

La 3—0 Steaua se arată mulțumită de scor, jucătorii trag de la distanță, însă neprecis, astfel că ultima jumătate de oră a meciului devine anostă, marcată de încercările timide ale arădenilor de a reduce scorul, limitate însă la obținerea unor cornere fără efect

Aurel NEAGU

Stadion 23 August ; teren excelent; timp frumos ; spectatori 9 000. Au marcat : RĂDUCANU (min. 22), NĂSTASE (min. 55 și 56). Raport de cornere : 12—5. Raportul șuturilor la poartă : 30—2 (pe spațiul porții : 14—0).
STEAUA : Iordache — SĂTMĂREANU, Smărandache, Sames, Nae Ionescu — DUMITRU, ION ION — PANTEA, Răducanu (min. 65 Iordănescu), NĂSTASE, Tătaru.
U.T.A. : Iorgulescu — Biro, Schepp, Pojoni, POPOVICI — Domide (min. 68 Purima), GHIȚĂ — Trandafilon (min. 60 Axente), Kun, Broșovschi, Sima.
A arbitrat : N. RAINEA (Birlad) ★★★★, ajutat la linie de N. Mogoroașe și Al. Ene (ambii din Craiova).
Cartonașe galbene : Broșovschi, Sames.
Trofeul Petschovschi : 10.
La tineret-rezerve : Steaua — U.T.A. 3—0 (2—0).

CRAIOVENII ÎȘI CONFIRMĂ VELEITĂȚILE

„POLI" TIMIȘOARA 0 (0)
UNIV. CRAIOVA 2 (1)

TIMIȘOARA, 19 (prin telefon).

Jucînd foarte bine orientat tactic, craiovenii au reușit să obțină o victorie de necontestat într-un meci în care superioritatea teritorială a aparținut circa 70 de minute gazdelor. Meritele principale în obținerea acestui succes se împart între linia de fund a oaspeților, care a jucat calm, bine organizat, energic, și atacul condus de Țarălungă, care prin acțiuni simple, rapide și derutante a creat, la poarta lui Catona, faze deosebit de periculoase, grație folosirii cu mare abilitate a armei contraatacului. Craiovenii și-au confirmat și astăzi specialitatea jocului în deplasare, reușind o străbatere foarte rapidă a mijlocului terenului și realizarea unor acțiuni ofensive simple dar derutante. La aceasta a contribuit foarte mult dispoziția de joc a lui Țarălungă și puterea de pătrundere a lui Bălan, dar nu trebuie să neglijăm și aportul constructiv al lui Strîmbeanu. Conform așteptărilor, timișorenii au atacat mai mult, însă atacul lor, handicapat ca bagaj tehnic și capacitate combinativă față de rutinata defensivă adversă, nu și-a putut crea în întreaga primă repriză nici o situație reală de gol. Avîntului gazdelor, elevii lui Cernăianu i-au ripostat printr-un joc economic, cu multe pase în zona de mijloc și cu lansări ingenioase ale vîrfurilor de atac. **La o asemenea acțiune, întreprinsă de Țarălungă în min. 40, acesta i-a pasat lui Oblemenco la marginea careului, șutul goigeterului craiovean a fost respins în față și Bălan, lăsat complet nemarcat, a făcut din deschiderea scorului o simplă formalitate.**

Nici după pauză aspectul jocului nu s-a schimbat structural : aceeași dominare teritorială autoritară a gazdelor dar și aceleași acțiuni stereotipe fără sorți de izbînd în fața unei apărări masive. **La numai 6 minute după reluare, din nou craiovenii înscriu pe contraatac : Bălan se lansează într-o lungă cursă pe aripa dreaptă, de unde trimite în fața porții și Țarălungă finalizează printr-un șut sigur.** Din acest moment soarta jocului apare ca pecetluită. Politehnica Timișoara face, în continuare, eforturi însă atacurile sale nu au consistență. Localnicii reușesc, totuși, să tragă ceva mai mult la poartă și ar fi putut fructifica în min. 60 (cap al lui Bungău pe lîngă bară), 70 (cînd Dașcu a reluat imprecis o centrare a lui Bojin) și 84 (cînd, la o greșeală a lui Oprea, Bojin și Dașcu nu au putut fructifica). În această a doua repriză nu a fost scutit de emoții nici portarul timișorean mai ales la acțiunile lui Țarălungă și la aceea din min. 88 cînd au respins cu mare dificultate o lovitură cu capul a lui Oblemenco. Cu un minut înainte de sfîrșit, fundașul central Mehedințu vine în atac, dar nici el nu are mai multă inspirație decît colegii săi din compartimentul ofensiv, trimițînd cu capul pe lîngă poartă. Nu a fost un joc la nivel prea ridicat, dar el ne-a permis să apreciem largile disponibilități tactice ale craiovenilor, jocul lor solid, organizat, punctat adesea de acțiuni ingenioase.

Radu URZICEANU

Stadion „1 Mai"; teren bun; timp călduros; spectatori circa 20.000. Au marcat : BĂLAN (min. 40) și ȚĂRĂLUNGĂ (min. 51). Raport de cornere : 7—3. Raportul șuturilor la poartă : 20—12 (pe spațiul porții : 11—5).
POLITEHNICA : Catona — Pîrvu, MEHEDINȚU, Arnăutu, Maier — FULOP, Bungău — Floareș (min. 55 Lața), Dașcu, BOJIN, Covalcic (min. 46 Șchiopu).
UNIVERSITATEA : Oprea — Niculescu, BĂDIN, DESELNICU, VELEA — STRÎMBEANU, Boc, Nițâ — ȚĂRĂLUNGĂ (min. 84 Balaci), Oblemenco, BĂLAN.
A arbitrat V. PĂDUREANU ★★★★★, ajutat la linie de C. Manușaride și S. Stănescu (toți din București).
Cartonașe galbene : Niculescu.
Trofeul Petschovschi : 10.
La tineret-rezerve : Politehnica Timișoara — Univ. Craiova 2—0 (1—0).

DOMINARE NETĂ, VICTORIE LA LIMITĂ

„U" CLUJ 2 (1)
SP. STUDENȚESC 1 (1)

CLUJ, 19 (prin telefon).

O partidă de mare luptă, în care latura spectaculară a fost anulată în mare parte datorită jocului obstrucționist — gen om la om în baschet — practicat de studenții bucureșteni. „U" a dominat mai mult, uneori, insistent, a acționat mai matur, a conceput și creat faze mai reușite de atac dar — vechea meteahnă — a ratat mult. Vădit incomodați de circulația largă în teren a înaintașilor și mijlocașilor bucureșteni, care schimbau mereu locurile, studenții clujeni n-au mai reușit jocul bun din partida cu Politehnica Iași, s-au angrenat în fotbalul de uzură practicat de oaspeți. Primele atacuri mai periculoase la poartă, împotriva cursului jocului, le au oaspeții care, în min. 9, prin Manea — urcat în atac — șutează puternic prin surprindere și Lăzăreanu respinge în corner. Tot Manea (min. 14), strecurat pe extrema stîngă, dă o pasă ideală înapoi în careu lui Lucaci care din poziție excelentă reia mult peste poartă. **Clujenii deschid scorul în min. 19: balonul plecat de la Uifăleanu circulă pe traseul Barbu —Mureșan în diagonală și ultimul, cu un șut plasat, îl învinge pe Suciu. Bucuria golului a fost destul de scurtă deoarece în min. 26 studenții clujeni egalează : Kraus execută de la 35 m o lovitură liberă, Lăzăreanu plonjează „artistic", reține dar apoi scapă balonul în față și Ion Constantin îl împinge în poarta goală.**

Din acest moment a început cursa contra cronometru a studenților clujeni, dornici de victorie. În min. 28 Uifăleanu execută un corner, Fanea reia cu capul la Mureșan, șut pe jos, Suciu scapă și apoi reprinde. În min. 33 Barbu înscrie, dar din poziție de ofsaid. Clujenii atacă tot mai insistent chiar și cu fundașii. La reluare, în min. 47, Cîmpeanu — devenit extremă stîngă — șutează de două ori consecutiv, punîndu-i probleme dificile lui Suciu. **Golul victoriei este înscris în min. 66: Cîmpeanu execută o lovitură de colț, Barbu reia cu capul și Tănăsescu, de pe linia porții, respinge cu mîinile. Lovitura de la 11 m e transformată de Uifăleanu.** După gol studenții bucureșteni îl trimit în față pe Sandu Mircea, insistă pentru egalare, dar apărarea clujenilor este de nepătruns. Dimpotrivă în min. 87 și 90 Mureșan și respectiv, Uifăleanu, liberi în careu cu poarta goală au ratat.

Victor MOREA

Stadion Municipal ; teren excelent; timp foarte frumos; spectatori 10 000. Au marcat : MUREȘAN (min. 19), ION CONSTANTIN (min. 26) și UIFĂLEANU (min. 66 din 11 m). Raport de cornere : 16—4. Raportul șuturilor la poartă 24—11 (pe spațiul porții : 16—3).
„U" CLUJ : Lăzăreanu — PORAȚCHI, PEXA, MATEI, Cîmpeanu — Hurloi (min. 63 Anca), Manea — UIFĂLEANU, Soo (min. 73 Mihăilă), Mureșan, BARBU.
SPORTUL STUDENȚESC : Suciu — TĂNĂSESCU, Kraus, Sandu Mircea, Manea — Ciocîrlan, RĂDULESCU — Lucaci (min. 46 Oct. Ionescu), CHIHAIA, ION CONSTANTIN, Tolea (min. 71 Leșeanu).
A arbitrat TRAIAN MOARCĂȘ (Brașov) ★★★★, ajutat la linie de N. Iliescu (Brașov) și S. Drăgulici (Drobeta Tr. Severin).
Cartonașe galbene : Oct. Ionescu.
Trofeul Petschovschi : 9.
La tineret-rezerve : „U" Cluj — Sportul studențesc 3—1 (1—0).

DECISIVUL SFERT DE ORĂ

DINAMO 5 (1)
A.S.A. TG. MUREȘ 1 (1)

Se va repeta istoria dificilelor meciuri pe care Dinamo le-a avut în ultima vreme cu echipa din Tg. Mureș pe teren propriu ? Iată întrebarea pe care ne-o puneam mergînd ieri spre stadionul din Șoseaua Ștefan cel Mare. Și primele 45 de minute ne îndreptățeau să socotim că, într-adevăr, istoria acestor întîlniri se va repeta. Pentru că, în prima parte a jocului, mureșenii s-au grupat foarte bine în jurul fundașilor centrali și nu prea au lăsat căi de acces atacanților și mijlocașilor dinamoviști spre propria poartă. Poate că la construirea aceste fizionomii a jocului, care îi favoriza, a contribuit și lipsa de forță de pătrundere a oamenilor conduși de Dinu, insuficient de viguroși, fără coeziune în linia de înaintare, unde Dudu Georgescu rămînea izolat, mereu în așteptarea acelor centrări care să-i fructifice detenta și promptitudinea reluărilor cu capul. În plus, așa cum o mai făcuseră pe stadionul Dinamo în trecutele campionate, oaspeții organizau foarte clare și simple acțiuni de contraatac, avertizîndu-i pe dinamoviști că nu se vor arăta îndulgenți la prima situație favorabilă. **Și a venit acest moment : era minutul 32, cînd Naghi a centrat cu multă inteligență și precizie, iar Pîslaru — ieri cel mai bun om de la A.S.A. — a apărut pe postul de centru atacant, a preluat cu siguranță balonul și a înscris cu calm pe lîngă Constantinescu : 0—1.** Derută în tabăra campionilor, care procedează la o schimbare cu binefăcătoare repercusiuni : ex-băimăreanul Radu intră în locul lui Moldovan și jocul alb-roșilor cîștigă net în vigoare și curaj. **Egalarea va veni la capătul unei acțiuni realizată de Dinu care, după un schimb cu Deleanu și Nunweiller, șutează foarte puternic, Nagel respinge dar Dinu e foarte atent și reia, de data aceasta imparabil : 1—1.**

Ce s-a petrecut la pauză n-am aflat încă, dar pe teren raportul de forțe s-a schimbat structural și, **în numai un sfert de oră de la repunerea mingii în joc, dinamoviștii ajunseseră la 3—1, realizatorul celor două goluri fiind Dudu Georgescu (min. 51, din lovitură de la 11 m, după ce Czako respinsese, neavînd altă soluție, balonul cu mîna de pe linia porții ; și în min. 60, cînd Dinu a speculat greșeala lui Ispir și a trimis un balon pe care scria 99 la sută gol și centrul atacant al formației sale l-a materializat).** Acest start așa de nefericit pentru ei, îi descumpănește vizibil pe mureșeni, mai cu seamă că Dinamo apasă pe accelerator. **După ce Fl. Dumitrescu înscrie, printr-un șut, cu efect, în care marele păcălit a fost portarul Nagel (min. 64),** scorul putea să ajungă ușor la 6—1, fără intervenții excepționale, de ultimă instanță, ale fundașului Czako. Nu-i mai puțin adevărat că fundașii gazdelor, foarte siguri pe victorie, au avansat foarte mult și, la rîndul lor, mureșenii puteau să reducă din handicap, mai cu seamă la acea splendidă acțiune din min. 70, cînd centrarea lui Varodi a fost încheiată de un voleu spectaculos al lui Hajnal care nu a găsit însă spațiul porții. **Scorul final avea să-l stabilească Nunweiller, în min. 85, cînd a încheiat cu un șut plasat o combinație ingenioasă și colectivă, în cursul căreia i-am văzut în acțiune pe Dudu Georgescu, pe juniorul Vrînceanu și pe neobositul Dinu.**

Eftimie IONESCU

Stadion Dinamo ; teren excelent; timp ideal pentru fotbal; spectatori aproximativ 10 000. Au marcat : PÎSLARU (min. 32), DINU (min. 38), DUDU GEORGESCU (min. 51 și 60, al doilea din penalty), FL. DUMITRESCU (min. 64), NUNWEILLER (min. 85). Raport de cornere : 6—6. Raportul șuturilor la poartă : 17—9 (pe spațiul pe porții : 12—4).
DINAMO : Constantinescu — DELEANU, G. SANDU, Dobrău, Lucuță — DINU, Nunweiller — Sălceanu (min. 65 Vrînceanu), Moldovan (min. 37 RADU), DUDU GEORGESCU, FL. DUMITRESCU.
A.S.A. : Nagel (min. 64 Solyom) — Szölloși, Kiss, Ispir, CZAKO — VARADI, PÎSLARU — Caniaro, Mureșan, NAGHI, Hajnal.
A arbitrat NICOLAE CURSARU ★★★★★, ajutat foarte bine la linie de M. Marinciu și M. Moraru (toți din Ploiești).
Trofeul Petschovschi : 10.
La tineret-rezerve : Dinamo — A.S.A. 6—0.

RAPIDUL DIN NOU ÎNVINS LA BRAȘOV

STEAGUL ROȘU 1 (0)
RAPID 0 (0)

BRAȘOV, 19 (prin telefon).

Partida dintre Steagul roșu și Rapid și-a meritat pe deplin denumirea de derby al etapei. Și asta, din două motive: în primul rînd pentru faptul că Rapid venea la Brașov aureolată cu două victorii și poziția de lider, iar în al doilea rînd datorită... antecedentelor acestui meci. Încă din primele minute jocul este foarte fierbinte, galben-negrii doresc neapărat victoria și forțează, forțează neîntrerupt. Multe acțiuni ale brașovenilor însă sînt oprite prin fault. Cum spuneam, meciul a fost fierbinte, cu deosebire primele 10—15 minute cînd am notat 12 faulturi, cele mai multe comise de bucureșteni. Cu toate acestea, cei care se află mai aproape de gol sînt elevii lui Macri: în min. 11, Dumitriu II. execută o lovitură liberă indirectă la Neagu, Olteanu respinge, dar tot la Neagu, urmează un „cap" al atacantului giuleștean și din nou Olteanu respinge, lămurind o situație foarte dificilă la poarta lui Adamache. Notăm în continuare prodigioasa activitate a fundașului Anghelini, care se infiltrează în repetate rînduri în linia sa de atac.

Cea mai mare ocazie de gol a Steagului roșu — a cărui linie de atac este permanent și neîntrerupt alimentată de mijlocașul Ghergheli (în special) și Cadar — este în min. 47, cînd Anghel, primind balonul de la Gyorfi, șutează peste poartă de la numai 2 m. În minutul următor, este rîndul lui Pescaru să se afle în bună poziție de șut, dar M. Stelian, venit în ajutorul apărării, respinge. **Steagul roșu domină fără încetare, ocaziile se succed (în min. 63 — o centrare a lui Anghel este reluată prin plonjon de Pescaru, pe lîngă bară) și, în min. 66, Șerbănoiu șutează puternic și trimite mingea pe sub Răducanu, care îi ieșise în întîmpinare, finalizînd o acțiune începută de Ghergheli și continuată de Cadar : 1—0 pentru brașoveni.** Dar în minutul următor ei au fost foarte aproape de egalitate: Dumitriu II, cu tehnica-i recunoscută, reușește un foarte frumos contraatac, trece de Jenei, dar îi iese în întîmpinare Adamache, care îl deposedează prin... alunecare, în afara careului. Jocul este la fel de disputat și, în continuare, tot brașovenii se află la atac, dar ultimele două minute ale partidei îi aduc pe rapidiști din nou în ofensivă.

Mircea TUDORAN

Stadionul Tineretului ; teren excelent ; spectatori aproximativ 15 000. A marcat ȘERBĂNOIU (min. 66). Raport de cornere : 11—2. Raportul șuturilor la poartă : 17—6 (pe spațiul porții : 6—4).
STEAGUL ROȘU : Adamache — ANGHELINI, Jenei, Olteanu, Rusu — GHERGHELI, Cadar — ANGHEL (min. 82 Zotincă), PESCARU, Mateescu (min. 28 ȘERBĂNOIU), Gyorfi.
RAPID : RĂDUCANU — POP, Grigoraș, Fl. Marin, Codrea (min. 82 Nițâ) — RIȘNIȚĂ, M. STELIAN — Năsturescu, Dumitriu II, Neagu, Angelescu (min. 72 Volcilă).
A arbitrat : I. RUS (Tg. Mureș) ★★★★★, ajutat la linie de T. Andrei (Sibiu) și V. Cioc (Mediaș).
Cartonașe galbene : Rișniță.
Trofeul Petschovschi : 10.
La tineret-rezerve : Steagul roșu — Rapid 1—0 (0—0).

APLAUZE MERITATE PENTRU OASPEȚI

F. C. ARGEȘ 1 (0)
C.S.M. REȘIȚA 1 (0)

PITEȘTI, 19 (prin telefon).

C.S.M. Reșița a făcut o partidă excelentă la Pitești. Cred că nimeni dintre localnici nu s-ar fi așteptat la o asemenea replică din partea echipei antrenată de Ion Reinhardt. Formația oaspete a evoluat peste așteptări, la un moment dat a și condus, la sfîrșitul jocului fiind aplaudată, în mod sportiv, de către spectatori. Reșițenii au dat o lecție adversarilor lor de felul cum se dispută un joc, cum se apără șansele, într-un meci în care întîlnești echipa lui Dobrin pe teren propriu. 90 de minute, oaspeții nu au stat locului, au alergat cît pentru două jocuri, de la fundașul dreapta pînă la extrema stîngă. Apoi, a avut în acest Ilieș un portar în zi excelentă, care a rezolvat situații extrem de dificile. F.C Argeș s-a prezentat sub potențialul demonstrat cu cîteva zile în urmă în partida cu Rapid. Atacanții au fost incomodați de marcajul strict al apărătorilor adverși, la mijlocul terenului, și cu toate eforturile lui Prepurgel, acțiunile nu au fost construite la timp, iar apărătorii au fost incomodați permanent de presingul efectuat de Atodiresei, Florea, Nestorovici și ceilalți.

Primele zece minute nu au adus nimic deosebit în teren. Am văzut doar că Beldeanu, care a făcut o partidă excelentă, l-a luat în primire pe Dobrin și nu avea să-l lase tot meciul de sub supraveghere. Apoi, gazdele au început să domine, dar oaspeții erau să înscrie (min. 19), cînd Ariciu a scăpat mingea din mînă și Nestorovici, din unghi, a trimis mingea pe lîngă poarta goală. A urmat „bomba" lui Prepurgel (min. 22), dar Ilieș, cu un reflex, a deviat balonul în corner. De prin minutul 30, Florea și Atodiresei încep periculoasele lor incursiuni și jocul se mută în terenul argeșenilor. În min. 43, la o lovitură liberă executată de Beldeanu, acesta trimite printre apărători lui Voinea, dar care, singur cu portarul, trimite încet în brațele lui Ariciu, ratînd incredibil.

După pauză, după cîteva minute de joc echilibrat, argeșenii încearcă poarta, dar șuturile lui Dobrin și Roșu nu își ating ținta. Minutul 60: cursă excelentă a lui Atodiresei, pas în adîncime la **Nestorovici,** intrare vijelioasă în careu și actualul lider al golgeterilor înscrie cu un șut fulgerător, dintr-un unghi destul de greu : 1—0 pentru oaspeți. Stadionul a amuțit. Echipa gazdă e total descumpănită. Abia după zece minute, piteștenii revin în atac, dar șutul periculos îl realizează Beldeanu (min. 73) la poarta cealaltă unde Ariciu trimite cu dificultate în corner. Apoi, în min. 77, Dobrin șutează pe lîngă poartă, ca după un minut el să aducă egalitatea pe tabela de marcaj. Mingea circulă pe direcția Prepurgel — Roșu — **Dobrin** și ultimul reia dintr-o bucată, pe jos, pe lîngă Ilieș, ieșit în întîmpinare și... 1—1. Finalul e dramatic. Gazdele supun la o presiune puternică echipa oaspete, dar aceasta rezistă cu brio și pleacă cu un punct de la Pitești, pe care apreciem că-l merită cu prisosință.

Constantin ALEXE

Stadion „1 Mai"; teren excelent ; timp frumos în prima repriză, vînt după pauză ; spectatori aproximativ 8 000. Au marcat : NESTOROVICI (min. 60) și DOBRIN (min. 78). Raport de cornere : 15—3. Raportul șuturilor la poartă : 18—8, (pe spațiul porții 8—4).
F. C. ARGEȘ : Ariciu — Pigulea, BARBU, VLAD, Ivan — Mustățea (min. 67 Olteanu), PREPURGEL — Troi (min. 67 Radu), Roșu, Dobrin, Jercan.
C.S.M. REȘIȚA : ILIES — Rednic, OLOGEANU, KISS, Kafka — Pușcaș (min. 82 Căprioru), BELDEANU — ATODIRESEI, Nestorovici, Voinea (min. 82 D. Popescu), FLOREA.
A arbitrat : ILIE DRĂGHICI ★★★★, ajutat la tușă de Șt. Lazăr și Gh. Vasilescu II (toți din București).
Cartonașe galbene : Dobrin și Beldeanu.
Trofeul Petschovschi : 9.
La tineret-rezerve : F. C. Argeș — C.S.M. Reșița 5—0 (4—0).

PRONOSPORT

AȘA ARATĂ O VARIANTĂ CU 13 REZULTATE EXACTE LA CONCURSUL PRONOSPORT, ETAPA DIN 19 AUGUST 1973

1.	Dinamo Buc. — A.S.A. Tg. M.	1
2.	„Poli" Tim. — Univ. Cv.	2
3.	Jiul — F. C. Constanța	2
4.	„Poli" Iași — C.F.R. Cluj	1
5.	„U" Cluj — Sportul stud.	1
6.	S. C. Bacău — Petrolul	1
7.	F. C. Argeș — C.S.M. Reșița	x
8.	Steagul roșu — Rapid	1
9.	Gloria Buzău — Oțelul Galați	1
10.	Dunărea — S. N. Oltenița	1
11.	Minerul Anina — F. C. Bihor	1
12.	C.F.R. Arad — U.M. Timișoara	2
13.	Corvinul Hd. — Victoria Carei	2

Fond de premii : 344 477 lei.

Plata premiilor va începe în Capitală de la 27 august pînă la 19 octombrie, în țară de la 30 august pînă la 19 octombrie 1973 inclusiv.

Rubrică redactată de LOTO-PRONOSPORT

JIUL 0 (0)
F.C. CONSTANȚA 1 (0)

SURPRIZĂ, CA JOC ȘI REZULTAT

PETROȘANI, 19 (prin telefon).

Din nou suporterii Jiului au plecat dezamăgiți de la stadion. Echipa lor favorită n-a evoluat la nivelul așteptat, al posibilităților componenților, și astfel, a părăsit învinsă terenul. În întîlnirea de duminică, localnicii au acționat doar în puține perioade cu ambiție și clarviziune și, de aceea, înaintașii, n-au putut străpunge decisiv sistemul defensiv al echipei de pe litoral. Și apărătorii au manifestat multe slăbiciuni, încercînd de multe ori, fără succes, să stăvilească atacurile adverse printr-un joc la osfaid. Constănțenii au abordat jocul cu mult calm, atît în apărare cît și în acțiunile ofensive. Un aport deosebit în organizarea atacurilor l-a adus linia mediană, ai cărei componenți au participat prin rotație chiar la finalizarea acțiunilor.

În prima repriză, jocul a fost echilibrat, ambele echipe au avut posibilitatea să deschidă scorul. Gazdele au pornit tare și, în min. 4, Roznai, la cîțiva metri de poartă, a luftat, ca apoi după un minut același jucător să iroseacă încă o ocazie. În min. 9, Selimesi, din poziție de ofsaid, a înscris, dar arbitrul a anulat golul. Ritmul jocului s-a menținut alert în această perioadă, constănțenii au ripostat prin combinații subtile și în minutele 34 și 40, Tănase și respectiv Vigu au expediat balonul în bară!

După pauză, Jiul a avut o perioadă de dominare, însă, Mulțescu și Roznai ori au fost deposedați de apărătorii oaspeți, ori au șutat imprecis. În schimb, acțiunile ofensive ale înaintașilor constănțeni au devenit mai periculoase și oprite cu greutate de fundașii Jiului. **În min. 76, Tănase a luat de la centrul terenului o acțiune pe cont propriu, pe partea stîngă, a trecut cu abilitate de Cotormani și de colegii acestuia, a intrat în careu, și, de la 10 m, a șutat puternic, înscriind unicul gol al partidei.** După marcarea golului, gazdele au încercat să restabilească egalitatea, situația ivindu-se după numai trei minute, însă Mulțescu, la 6 m de poartă, a expediat balonul pe lîngă bară! Cu trei minute înainte de fluierul final, Tănase s-a infiltrat printre apărătorii adverși, dar, de data aceasta, a trimis mingea alături de poartă.

Pompiliu VINTILĂ

Stadion Jiul : teren bun ; timp frumos ; spectatori aproximativ 3 000. A marcat : TĂNASE (min. 76). Raport de cornere : 12—2. Raportul șuturilor la poartă : 12—13 (pe spațiul porții : 5—9).
JIUL : I. Gabriel — NIȚU, COTORMANI, Stocker, Dodu (min. 55, G. Stan) — Naghi, LIBARDI — Selimesi, Mulțescu, Roznai, Stoian (min. 66, Grama).
F. C. CONSTANȚA : ȘTEFĂNESCU — GHIRCA, ANTONESCU, Bălosu, NISTOR — VIGU, OPREA (min. 64, Mihu), LICĂ — TĂNASE, Mărculescu (min. 55, Turcu), Caraman.
A arbitrat GHEORGHE POPOVICI ★★★★★, ajutat la linie de I. Urdea și V. Roșu (toți din București).
Cartonașe galbene : Tănase, Selimesi.
Trofeul Petschovschi : 8.
La tineret-rezerve : Jiul — F.C. Constanța 0—1 (0—1).

REVANȘĂ MUNCITĂ IN DEALUL COPOULUI...

„POLI" IAȘI 1 (1)
C.F.R. CLUJ 0 (0)

IAȘI, 19 (prin telefon).

Greu, foarte greu, s-au pus studenții ieșeni pe picioare în acest meci. Poate și pentru faptul că mulți dintre ei se mai gîndeau la primăvara anului trecut, cînd feroviarii de pe Someș învinseseră la Iași cu 4—2, într-un moment de cumpănă ce a trimis, atunci, Politehnica Iași în Divizia a doua. Dar, mai ales, pentru că promovata ieșeană nu este încă o formație echilibrată, ea prezentînd vizibile fisuri, în special, în apărare, acolo de unde pleacă toată neîncrederea și obsesia. Ieșenii au fost conștienți de toate aceste lucruri și tocmai de aceea au încercat din start să depășească, să forțeze o victorie importantă pentru moralul echipei acum, pe care au obținut-o în mod meritat. Zbucium și intenții au fost destule, au fost și cîteva ocazii bune (Dănilă min. 4 și min 10; Ailoaiei min. 20), dar și oaspeții, departe de forma lor din campionatul trecut, au scos de două-trei ori arma contraatacului, și minusculul Petrescu a relevat astfel carențele de fond din linia de fund a gazdelor. **În contextul acesta de căutare a încrederii, ieșenii reușesc în min. 27 un șut-bombă prin Marica de la 20 m, pe care inspiratul și norocosul Gadja de abia l-a putut respinge în față, acolo unde insistentul Dănilă a plasat abil o lovitură de cap și a înscris unicul (și marele) gol al partidei.** Minutul acesta n-a adus însă liniștea mult așteptată de spectatorii ieșeni pentru că oaspeții, deși par foarte obosiți față de ediția anterioară, au o extremă foarte incisivă (Petrescu) care creează contraatacuri atît de tăioase. Și, la ratarea lui Dănilă din min. 43, oaspeții găsesc drept replică pentru egalare, gafa copilărească a lui Anton, rezolvată însă în extremis de inspirația lui Costaș.

După pauză a fost un joc slab. Un joc fără orizont, de luptă acerbă cu foarte rare sclipiri. Gazdele căutau o centrare fericită și au găsit două-trei (Marica min. 55, Ailoaiei min. 86), dar nu s-a găsit atacantul lucid în stare să fructifice, pentru că Lupulescu nu-i încă tocmai bine pregătit, pentru că Marica și Simionaș cedează fizic spre final, iar Romilă II mizează totul pe forța suturilor sale spre poarta lui Gadja. Iar oaspeții reușesc doar două-trei sclipiri tot prin Petrescu, se află și în ultimele secunde în atac, dar echipa aceasta care ne încîntase în stagiunea trecută pare surmenată și cu moralul general vizibil afectat.

Mircea M. IONESCU

Stadion „23 August"; timp excelent; teren foarte bun; spectatori circa 8 000. A înscris DĂNILĂ (min. 27). Raport de cornere : 3—6. Raportul șuturilor la poartă : 19—13 (pe spațiul porții : 12—4).
POLITEHNICA : COSTAȘ — Anton, STOICESCU, Romilă I, Hanceriuc (min. 63 Micloș) — ROMILĂ II, Simionaș — MARICA, Lupulescu, DĂNILĂ, Ailoaiei.
C.F.R. : GADJA — LUPU, Dragomir, Szöke, Catona — M. Bretan (min. 61 Bucur), Cojocaru — S. Bretan (min. 46 Vișan), Adam, Țegean, PETRESCU.
A arbitrat : C. NICULESCU ★★★★, ajutat la linie de A. Münich și M. Haimovici (toți din București).
Trofeul Petschovschi : 10.
La tineret-rezerve : Politehnica Iași — C.F.R. Cluj 3—0 (1—0).

SINĂUCEANU A ÎNSCRIS LA SUGESTIA TRIBUNEI!

S. C. BACĂU 1 (1)
PETROLUL 0 (0)

BACĂU, 19 (prin telefon).

S. C. Bacău a atacat această partidă de pe o poziție alarmantă în clasament și cu o îngrijorare perpetuă de a nu avea încă în echipă pe titularii Hrițcu, Margasoiu, Florea, Pană și Comănescu. E drept, a reintrat Dembrovschi și acest eveniment a avut nu numai o semnificație formală, internaționalul băcăuan (fără să-și egaleze, totuși, randamentul de zile mari) reușind să aducă în echipă un concret aport ofensiv și sentimentul prețios de busolare.

Desigur, gazdele au dominat acest meci, prezența lor în terenul advers fiind netă (cu precădere în prima repriză). Fazele însă s-au subțiat în preajma careului lui Rămureanu, pentru că băcăuanii nu au avut un om de mare penetrație sau cu calități fizice deosebite, capabil să se desprindă de marcajul adversarului, să decidă, cumva, în favoarea sa duelul cu o apărare, în general robustă. Hărțuiala surdă se producea undeva într-o zonă relativ neutră și faptul acesta l-au sesizat jucătorii din defensivă (Sinăuceanu, Volmer) care și-au încercat tirul de la distanțe apreciabile. **Într-o astfel de împrejurare, cînd mingea s-a găsit la Sinăuceanu și cînd fundașii ploieșteni își marcaseră cu strășnicie adversarii direcți, tribuna, intuind șansa golului, a exclamat, în corpore, „trage" ! : Sinăuceanu se afla la 22 m, singur, aproape stingher și într-adevăr a tras la poartă peste pădurea de jucători care populau careul Petrolului. Șutul a fost năpraznic, mingea s-a dus ca un obuz sub bară : 1—0 !** În condițiile în care carențele gazdelor nu puteau fi ameliorate, dar Petrolul n-a mizat decît pe forța de șut a lui Dincuță și Eparu, a devenit clar că tabela de marcaj va rămîne împietrită pînă la fluierul final.

Ce a urmat după acest gol, care a mîngîiat orgoliul tribunei ? Ploieștenii au avansat mai frecvent în terenul băcăuan, cu o hotărîre împrumutată din vigoarea noului introdus, Pisău. Acțiuni sporadice însă, fără procent clar de periculozitate. La rîndu-le, debarasați de marcajul sever, băcăuanii au avut un oarecare aplomb ofensiv, nematerializat însă (notăm, totuși, „bara" lui Enescu, din min. 76). Cu alte cuvinte, un joc mediocru fragmentat de numărul exasperant de „ofsaiduri", efectul unor tactici similare, ce trădează, în ultima instanță, slăbiciuni colective.

Ion CUPEN

Stadionul „23 August"; teren bun; timp frumos ; spectatori aproximativ 8 000. A marcat SINĂUCEANU (min. 33). Raport de cornere : 8—6. Raportul șuturilor la poartă : 19—7 (pe spațiul porții : 8—2).
S. C. BACĂU : Ghiță — SINĂUCEANU, Catargiu, VELICU, Volmer — VĂTĂFU, Dutan — Munteanu (min. 75 Pruteanu), DEMBROVSCHI, Enescu, Bălută.
PETROLUL : RĂMUREANU — GRUBER, Tudorie, Cringașu, Clupitu — Dincuță, Eparu, Cozarec — Cuperman, Pîrvu, Dobre (min. 62 Pisău).
A arbitrat : R. STINCAN ★★★★, ajutat la linie de M. Buzea și I. Dancu (toți din București).
Cartonașe galbene : Pîrvu, Ghiță.
Trofeul Petschovschi : 9.
La tineret-rezerve : S. C. Bacău — Petrolul 0—3 (0—1).

ÎNTRECERILE UNIVERSIADEI DE LA MOSCOVA

(Urmare din pag. 1)

toare națională a poporului român.

Ne-a fost teribil de greu să ne alegem locurile de concurs unde să putem urmări mai îndelungat evoluțiile sportivilor români. Să fim sinceri, după o apreciere după „calculul hîrtiei, din lipsă de timp am sacrificat atletismul de pe arena centrală a Parcului Lujniki, concentrîndu-ne atenția spre gimnastică și lupte. Ei bine, calculele noastre (și nu numai ale noastre) ne-au fost pur și simplu răsturnate.

Așteptam „aur" de la Berceanu și Dan Grecu, dar nu îndrăzneam s-o creditărm cu același metal prețios și pe tînăra noastră atletă Virginia Bonci-Ioan. Aveam în vedere lista adversarelor sale, din care se detașa ca principală favorită atleta din R.D. Germană Rita Schmidt-Kirst, autoarea unor rezultate de 1,90 metri.

Dînd dovadă de o ambiție exemplară și de o deosebită putere de concentrare și de luptă, **Virginia Ioan a infirmat toate pronosticurile, suind pe cea mai înaltă treaptă a podiumului Universiadei**, cu o performanță meritorie. Ea a trecut din prima încercare înălțimea de 1,84 m, pentru care Ritei Kirst i-au fost necesare două sărituri. Indiscutabil, și elementul psihologic (surpriză în fața siguranței cu care românca a trecut peste ștachetă) a tăiat aripile acestei valoroase și mai experimentate concurente din R.D. Germană.

Iată clasamentul săriturii în înălțime, în cadrul căruia o găsim pe un loc onorabil și pe o altă atletă româncă : **1. VIRGINIA IOAN (România) 1,84 m, 2. Rita Kirst (R.D. Germană) 1,84 m, 3—4. Sara Simeoni (Italia) și Galina Silatova (U.R.S.S.) 1,81 m, 5—7. Erica Teodorescu (România), Elcke Kaliwoda (R.D. Germană) și Renate Pietschman (R.D. Germană) 1,78 m.**

O mare surpriză a fost înregistrată și în proba de triplusalt la care recordmanul mondial și campion olimpic **Victor Saneev** (17,00 m) a fost întrecut de compatriotul său **Mihail Bariban** (17,20 m).

Finalele pe aparate la gimnastică și ultima reuniune a luptătorilor de greco-romane, de care se legau speranțele noastre, au fost programate la aceeași oră, în două săli așezate în cartiere diametral opuse ale Moscovei. Nici cu un elicopter nu am fi putut să le urmărim pe amîndouă, și aci a trebuit să alegem, într-un anumit fel. Am preferat luptele dar, din cinci în cinci minute, telefonam la Palatul Sporturilor pentru a afla noutățile din disputa gimnaștilor. Și iată vestea cea mare : **Dan Grecu a executat magistral exercițiul său la inele** și virtuoasa sa execuție a fost răsplătită cu una dintre **cele mai ridicate note acordate la acest aparat : 9,65 p.** Dan Grecu, acumula, astfel, suma de 19,25 p. făcînd inutile eforturile lui Vladimir Sukin, care a concurat imediat după el, fiind astfel puțin dezavantajat de impresia formidabilă pe care o produsese gimnastul român. Așadar, **Dan Grecu — medalie de aur !**

Deși accidentat, **Mihai Borș** nu a abandonat și a urcat **la inele**, reușind **un exercițiu de mare acuratețe tehnică**, răsplătit cu 9.40 p, care i-au adus **medalia de bronz.**

★

Dramatic a fost **finalul întrecerii la categoria semimuscă din turneul de greco-romane** al Universiadei. Dimineață, **marele favorit, Gheorghe Berceanu,** care avusese pînă atunci un marș triumfal de victorii obținute numai prin tuș, l-a întîlnit pe principalul său rival la medalia de aur, sportivul sovietic **Alexei Șmakov,** mai înalt decît reprezentantul nostru, puternic și

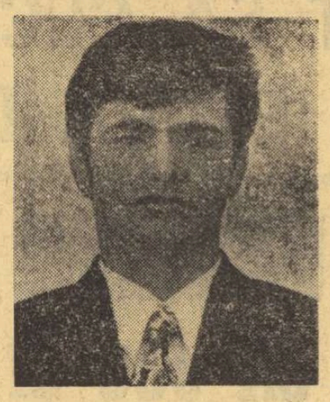

NICU GINGĂ

foarte dîrz. Disputa a decurs la început sub semnul echilibrului, apoi Berceanu s-a desprins încet, încet, prin acțiunile sale mai tehnice și mai rapide. Cu 15 secunde înainte de sfîrșit, el conducea cu 4—2, punctele lui Șmakov nefiind realizate prin acțiuni, ci din două avertismente date lui Berceanu (unul absolut gratuit după părerea noastră). Totuși, rămîne absolut de neînțeles cum un sportiv cu experiența campionului european, mondial și olimpic a putut comite, cu puțin înaintea sirenei finale, o asemenea imprudență cum a făcut-o Berceanu. El a pornit într-un șurub, a fost contrat, ridicat, culcat la saltea, și Șmakov a obținut două nesperate puncte, cu care restabilea egalitatea. În clipa următoare meciul s-a terminat !

Acum survenea următoarea situație : Berceanu era liber după-amiază, iar Șmakov urma să-l întîlnească pe bugarul **Kiril Stacikov.** În cazul unei victorii prin tuș, el cucerea medalia de aur, pentru că susținuse în turneu un meci mai mult decît Berceanu.

Partida aceasta a deschis programul finalelor. Pentru prima dată, în glorioasa sa carieră sportivă soarta lui Berceanu, nu mai depindea de brațele sale puternice, ci de ale altuia... Spre cinstea lui, Stacikov a luptat în acest meci cu maximum de energie și hotărire. El l-a condus cu 3—1 pe Șmakov care, printr-un nou zîmbet al Fortunei a egalat în ultimele secunde, obținînd medalia de argint, cea de bronz revenindu-i sportivului bulgar.

În general, bilanțul luptătorilor români este cu totul remarcabil în această competiție. **Nicu Gingă** (52 kg), **Ion Păun** (62 kg) și **Staicu Olteanu** (82 kg) au obținut medalii de argint, iar **Nicolae Neguț** (90 kg) și **Victor Dolipschi** (+100 kg) pe cele de bronz. Tiberiu Horvat (63 kg) și Adrian Sablovschi (100 kg) au ocupat locul patru iar Mihai Boțilă locul cinci.

Interesant de remarcat că, exceptînd categoria lui Berceanu, la toate, celelalte nouă victoria a revenit reprezentanților țării gazdă : 52 kg : **Valentin Kliucinikov,** cat. 57 kg : **Eduard Fainstein,** cat. 62 kg : **Djemal Megrelișvili,** cat. 68 kg : **Samil Hisamutinov,** cat. 74 kg : **Ghenadi Korban,** cat. 82 kg : **Leonid Liberman,** cat. 90 kg : **Estate Goglicidze,** cat. 100 kg : **Mihail Saladze,** cat. +100 kg : **Sota Morciladze.** O atare situație, într-o competiție de mare amploare, n-a mai fost întîlnită de la campionatele mondiale de greco-romane din 1965, de la Tampere, unde Ion Cernea a fost singurul luptător care a izbutit să se includă printre laureați, toți ceilalți fiind reprezentanți ai Uniunii Sovietice.

★

Duminică dimineața, în semifinalele competiției feminine de bas-

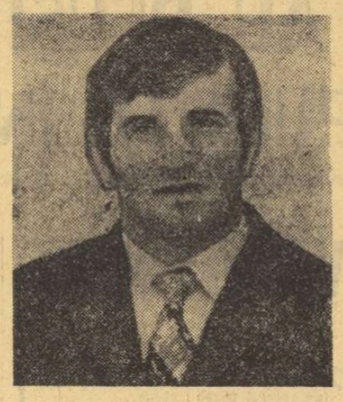

ION PĂUN

chet, echipa noastră a susținut o partidă extrem de dificilă în compania formației S.U.A. Jucătoarele americance, mult mai înalte și mai robuste, au avut în plus avantajul de a juca în compania unei echipe care susținuse, o zi înainte, un meci extrem de greu, în fața Bulgariei. Baschetbalistele române au rezistat bine în prima repriză cînd au și condus cu 28—24. În partea a doua a jocului, epuizarea fizică și-a spus cuvîntul și americancele au dominat net cele 20 de minute, obținînd victoria cu scorul de 54—47. Hotărîtoare pentru desemnarea celei de a doua echipe

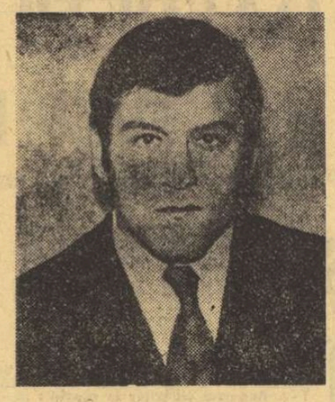

STAICU OLTEANU

care promovează în turneul final va fi întîlnirea de marți Bulgaria — S.U.A.

★

Competiția de scrimă a continuat cu proba de spadă pe echipe. Formația română a evoluat în preliminarii, alături de Brazilia și Polonia. Ea a cîștigat primul meci cu 14—2, l-a pierdut pe cel de al doilea cu 9—4, calificîndu-se în eliminările directe. Aici, sorții i-au pus în față pe principala favorită a competiției, reprezentativa Uniunii Sovietice. Spadasinii sovietici au cîștigat întîlnirea cu 9—5.

„CUPA DAVIS": S.U.A. - ROMÂNIA

(Urmare din pag. 1)

ușor, subliniind încă o dată că această frumoasă rezistență generală în fața lui Smith s-a realizat doar cu mijloacele elementare ale jocului pe zgură, adică backhand-ul — în primul rînd și forhand-ul.

... Așadar, la debutul său în S.U.A., în fața jucătorului clasat pe locul unu în lume (1972), Toma Ovici culege aplauze. El se confirmă ca un bun jucător de Cupa Davis. Ovici are un anume rafinament în executarea loviturilor clasice, cărora le conferă o geometrie modernă și deseori surprinzătoare chiar pentru un jucător cu anvergura lui Smith.

Ce-i rezervă viitorul ? Probabil, o nouă creștere valorică dacă această foarte recentă înscriere în circuitul internațional al tenisului va fi dublată de perfecționarea loviturilor de șoc. Atunci Ovici ne va putea oferi destule surprize plăcute.

RIESSEN — NĂSTASE 2-6, 4-6, 2-6

Fără îndoială că rațiunea selecționării lui Riessen în echipa americană a avut drept scop, în primul rînd, victoria jucătorului nr. 2 asupra lui Ilie Năstase. S-a avut în vedere faptul că Gorman are un complex Năstase și că, pe de altă parte, Riessen e un vulpoi trecut prin furcile marelui club al jucătorilor profesioniști.

Rezultatul ? Năstase și-a surclasat „portărelul" cu o usurință aproape neverosimilă, care a făcut ca Centralul de la Round Hill să zîmbească resemnat în finalul meciului și să aplaude un Năstase calm și imperturbabil care, poate, dacă ar fi avut ceas la mînă, s-ar fi grăbit pentru coctailul de la Cheraton.

Victoria asupra lui Riessen nu are istorie palpitantă. Să vorbim despre cei cinci ași ai lui Năstase, față de nici unul realizat de Riessen ? Să vorbim despre cele 20 de puncte cîștigate din serviciu de Năstase ? Ar fi nesemnificativ. Ilie Năstase a oferit publicului, ca la un vernisaj cam tot ceea ce are nou tenisul de astăzi.

Evoluția scorului e sugestivă. În primul set, un break la 1—1 și încă unul la 5—2. În al doilea set, break dezinvolt încă din start, menținut în liniște pînă în final. În al treilea set, din nou break la 1—1 și la 4—2, sugerînd parcă, prin repetiție evolutia predestinată a jocului. În sfîrșit, un ghem final, la zero. As mai adăuga amănuntul că pe parcursul sprintului final, la ultimele 12 mingi, Ilie a pierdut una singură.

Năstase a făcut unul din jocurile sale clare, în care totul pare să curgă firesc, de la sine. Privind acest teren de ciment vopsit în verde și marcat cu linii albe, am avut deseori impresia că Năstase joacă ping-pong, deasupra unui fileu mult prea scund. Bravo, Ilie ! Să fie ca forma primei zile de la Alamo să se păstreze în ziua marelui derby cu Stan Smith.

Astăzi se dispută ultimele două meciuri de simplu : Riessen — Ovici și Smith — Năstase.

ADEVĂRATUL NĂSTASE

Ilie zîmbește mulțumit. Duce brațul pe după umărul lui Marty și părăsesc terenul împreună. Sînt conduși spre cortul conferinței de presă. Două scaune pe un podium, vreo 50 de ziariști și fotoreporteri jur-împrejur. Microfoanele reporterilor se ciocnesc în fața celor doi jucători. Riessen e necăjit. Răspunde anevoie. **„Am pierdut în fața unui jucător care și-a asumat riscuri extraordinare în atac. Năstase a reușit totul, cu o vervă neobișnuită".** Apoi, comentatorii ridică mîna pentru Năstase. Ordinea întrebărilor se stabilește cu mare greutate. Ilie își caută răspunsurile. Pare stînjenit de faptul că e la o jumătate de metru de învinsul său. **„Sînt mulțumit că e 1—1 și că meciul se joacă în continuare. De aici, din America, multe echipe mari au traversat înapoi oceanul cu 0—5 în valize".** Cineva îl întreabă pe Năstase : „Care credeți că a fost procedeul tehnic hotărîtor în obținerea victoriei ?" Ilie e din nou stînjenit. Depărtează brațele, neputincios. Se decide greu : **„Poate returul în picioarele lui Marty, „sub fileu"** — cum spunem noi, tenismenii.

Fac doi pași spre ieșire. Denis Ralston, antrenorul și căpitanul echipei americane, pare îngîndurat. Probabil că nu îl afectează atît scorul, cît jocul **„necunoscutului Ovici" și „promenada Năstase".** Conferința de presă se apropie de sfîrșit. Cei doi jucători sînt obosiți. Tricourile lor sînt ude, și un vînt subțire adie prin cortul presei. Marty Riessen se ridică primul. Ziariștii nu renunță. Își poartă microfoanele ca baionetele, deasupra capului. Întrebările continuă să curgă din mers. **„Nasty, ce crezi despre jocul cu Smith ?".** Năstase răspunde : **„Între mine și Smith a fost întotdeauna o chestiune de șansă".** Părăsim cortul. Ne apropiem de ieșire în fața căreia Denis Ralston continuă să privească absent spre dealurile îngălbenite de arșită. „Ce ne puteți spune despre partida de dublu, Năstase ?" Ilie, în loc să răspundă în microfon, se adresează lui Ralston : **„Hallo, Denis, dă-mi-l mîine pe Marty Riessen în dublu ca să le pot răspunde că îi bat pe Stan și Van Dillen".**

Marty Riessen, care avansează spre ieșire în pas cu Ilie, zîmbește pentru prima oară. Năstase duce din nou brațul pe umărul lui Marty. Ziariștii îl aplaudă pe adevăratul Năstase.

Alamo, 19 august

I. CH.

La închiderea ediției

ECHIPA S.U.A. A LUAT CONDUCEREA

STAN SMITH, VAN DILLEN — ILIE NĂSTASE, ION ȚIRIAC 3-0

Pe Round Hill a avut loc duminică festivitatea de deschidere a partidei de tenis pentru „Cupa Davis", dintre S.U.A. și România. A urmat partida de dublu. Încheiat după miezul nopții, meciul a dat cîștig de cauză perechii americane Stan Smith — Erik van Dillen care a întrecut cu 6—2, 7—5, 6—2 cuplul Ilie Năstase — Ion Țiriac. După două zile, S.U.A. conduce cu 2—1.

CAMPIONATELE REPUBLICANE DE SĂRITURI ÎN APĂ

FAVORIȚII AU ÎNVINS DETAȘAT

Ca și în prima zi, reuniunea de închidere a campionatelor republicane de sărituri pentru juniori nu a produs nici o surpriză. Într-adevăr, în bazinul de la ștrandul Tineretului favoriții au cîștigat detașat, cu diferențe apreciabile de

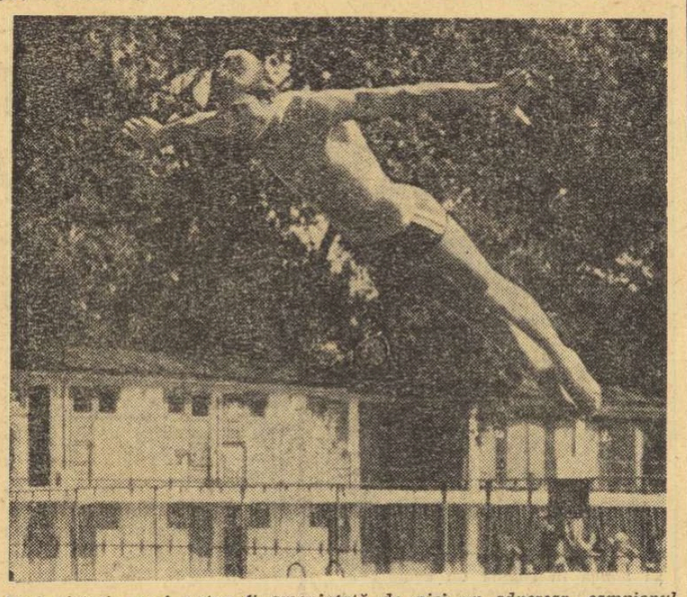

Deși victoria nu-i putea fi amenințată de nici un adversar, campionul balcanic Gerhard Fabich a avut o evoluție foarte atentă în cadrul campionatelor republicane de juniori. În imagine, îl vedem executînd un sal: contra trambulinci. Foto : Vasile BAGEAC

puncte. Singura dispută echilibrată a avut loc la trambulină junioare cat. I, unde **Florentina Socol** a trebuit să lupte din răsputeri cu următoarele clasate, și mai cu seamă cu colega ei de club. **Mihaela Atanasiu,** pentru a cuceri al doilea titlu (primul îi revenise vineri, la „1 m"). În mod surprinzător (și plăcut), la „3 m" am avut prilejul să urmărim evoluția unei junioare care a învățat să sară de abia cu doi ani în urmă, de cînd a fost inaugurat bazinul „23 August". Este vorba de **Elena Cirstici** (antrenor **Pantelimon Decuseară),** clasată pe locul al treilea, după o serie de salturi care ne-au demonstrat din plin perspectivele acestei talentate sportive.

Rezultate. **Juniori I, trambulină:** 1. **G. FABICH** (Șc. sp. Sibiu) 422,15 p, 2. D. Nedelcu (Școlarul) 386,15 p, 3. Al. Bagiu (Crișul) 358,25 p ; **platformă :** 1. **AL. BAGIU** 442,90 p, 2. I. Bodrea (C.S.M. Cluj) 215,50 p ; **combinată :** 1. **AL. BAGIU** 1102,05 p ; **junioare I. trambulină :** 1. **FLORENTINA SOCOL** (Școlarul) 329,10 p, 2. Mihaela Atanasiu (Școlarul) 313,70 p, 3. Elena Cirstici (Progresul) 308,60 p, 4. Liliana Popescu (Șc. sp. Sibiu) 308,50 p ; **platformă :** 1. **ANGELA POPESCU** (Șc. sp. Sibiu) 274,35 p, 2. Mihaela Atanasiu 209.65 p, 3. Florentina Socol 195,60 p ; **combinată :** 1. **ANGELA POPESCU** 884,45 p ; **junioare II, trambulină :** 1. **SORANA PRELIPICEANU** (Crișul) 385,10 p, 2. Magdalena Toth (Crișul) 321,45 p, 3. Georgiana Săcăleanu (Școlarul) 275,10 p ; **combinată :** 1. **SORANA PRELIPICEANU** 857,80 p ; **juniori II, platformă :** 1. **V. NEDELCU** (Școlarul) 280,70 p. 2. V. Bastar (Școlarul) 194,20 p, 3. M. Kais (Șc. sp. Sibiu) 189,60 p ; **combinată :** 1. **V. NEDELCU** 1090,65 p.

BILLIE JEAN KING ACCIDENTATĂ !

NEW YORK, (Agerpres). — Cunoscuta tenismană americană Billie Jean King s-a accidentat la antrenament, suferind o întindere de ligamente la genunchi. Ea nu va mai putea participa în continuare la turneul internațional de la Wall Townschip pentru care se calificase în sferturile de finală. Billie Jean King, cîștigătoarea turneului de la Wimbledon, speră totuși să participe la turneul de la Forest Hills.

MOARTEA FOSTULUI CAMPION OLIMPIC DE SCHI FRANÇOIS BONLIEU

PARIS (Agerpres). — Fostul campion olimpic de schi, francezul François Bonlieu (36 de ani), găsit rănit grav într-un parc din Cannes, a încetat din viață la un spital din Nisa. Cauzele morții nu au fost complet elucidate. Poliția franceză nu exclude posibilitatea unui accident.

sportul în lume

JOCURILE SPORTIVILOR DIN AFRICA ȘI ȚĂRILE LATINO-AMERICANE

Akii-Bua și Jipcho printre învingători

GUADALAJARA, 18 (Agerpres). — La Guadalajara (Mexic) au continuat întrecerile de atletism din cadrul Jocurilor sportive la care participă sportivi din țările Africii și din țările latino-americane. Iată învingătorii cîtorva dintre probele disputate în cea de-a 6-a zi a competiției : masculin : 100 m : Meite (Coasta de Fildeș) 10,2 ; 400 m garduri : John Akii-Bua (Uganda) 49,5 ; 3 000 m obstacole : Jipcho (Kenya) 8:48,8 ; aruncarea greutății : Asad (Republica Arabă Egipt) 19,27 m ; 400 m plat : Musochi (Kenia) 46,7 ; **feminin :** 100 m plat : Assiedua (Ghana) 11,6 ; 400 m : Penton (Cuba) 52,7 ; săritura în lungime : Oshikoya (Nigeria) 6,32 m.

NOU RECORD MONDIAL FEMININ LA 100 m SPATE

AMSTERDAM, 19 (Agerpres). — În prima zi a întrecerilor pentru „Cupa Europei" la înot (feminin), care se desfășoară la Utrecht, Ulrike Richter (R. D. Germană) a stabilit un nou record mondial în proba de 100 m spate cu timpul de 1:05,39. Vechiul record, deținut de Karen Muir (R.S.A.), era de 1:05,6. La rîndul său, Renate Vogel (R. D. Germană) a corectat recordul european la 100 m bras cu timpul de 1:13,79 (vechiul record 1:14,7).

În telefoto : Ulrike Richter pe podium.

În cadrul aceluiași concurs, tînăra înotătoare de 15 ani Angelika Franke (R.D.G.) a stabilit, cu 5:01.10, un nou record mondial în proba de 400 m mixt (v.r. Gail Neal 5:02,97). Compatrioata ei, Hanelore Anke a realizat un nou record european la 200 m bras, cu 2:40,28.

TELEX

Marele premiu ciclist de la Quillan a fost cîștigat la această ediție de olandezul Zoetemelk, care a acoperit 100 km în 2 h 30:00. După 25 sec. a sosit spaniolul Torres, urmat de francezul Martelozzo. Grosul plutonului, în care se aflau Ocana (Spania), Thevenet (Franța) și Ovion (Franța), a sosit după 30 sec.

În competiția ciclistă „Cupa Mării Baltice", după 4 etape conduce Diksar (U.R.S.S.), urmat de Brzszeny (Polonia), la 51 sec. Etapa a 4-a, Sczitno — Ostrolenka (144 km) a revenit polonezului Trzebuly, în 3 h 21:05.

Boxerul amexican, Romeo Anaya, și-a păstrat titlul de campion mondial la categoria cocoș, învingînd prin K.O., în repriza a 3-a, pe Enrique Pinder (Panama). Meciul s-a disputat la Los Angeles.

La Vichy s-a disputat întîlnirea masculină de natație dintre echipa secundă a Franței și reprezentativa similară a Spaniei. Gazdele au obținut victoria cu scorul de 108—72 puncte. Paralel cu acest meci a avut loc și întîlnirea feminină dintre echipa secundă a Franței și reprezentativa Cehoslovaciei. Au cîștigat sportivele cehoslovace, cu scorul de 98—60 puncte. În proba de 100 m spate, cehoslovaca Jurankova a stabilit un nou record al țării sale, cu 1:09,4.

Penultima etapă a Turului ciclist al Portugaliei, Alcobaca — Lourinha (171 km), a revenit spaniolului Tamamaes în 5 h 21:06. Lider al clasamentului general se menține portughezul J. Agostinho, urmat la 17:47 de Manzaneque (Spania).

„Marele premiul al orașului Dortmund" la ciclism a revenit la această ediție alergătorului belgian Tony Houbrechts, care a acoperit 155 km în 3 h 49:18. El a dispus la sprintul final de compatrioții săi Willy Tierlinck și Eddy Merckx.

Pe circuitul de la Pergusa, din apropiere de Enna, a avut loc „Marele premiu automobilistic de la Enna", contînd pentru Campionatul european (mașini pînă la 2 l). A cîștigat italianul Vittorio Brambilla, pe „Abath Osella", care a realizat o viteză medie orară de 195,501 km.

La Barcelona s-a disputat meciul de polo pe apă dintre echipa secundă a Spaniei și reprezentativa Franței. Gazdele au cîștigat cu scorul de 5—2.

Selecționatele de hochei pe iarbă ale Spaniei și Pakistanului s-au întîlnit la Barcelona într-un meci amical. Oaspeții au obținut victoria cu scorul de 4—1.

Turneul internațional școlar de hochei pe gheață, desfășurat în localitatea vest-germană Landshut, s-a încheiat cu victoria selecționatei Finlandei. În finala competiției, tinerii hocheiști finlandezi au învins cu scorul de 10—3 (3—1, 2—3, 5—1) formația Suediei. Pe locul trei s-a clasat echipa R.F. Germania, urmată de formația Norvegiei.

AGENDA SĂPTĂMÎNII

20—26	TENIS	Turnee pentru Marele Premiu — F.I.L.T., la **Toronto** (Canada) și **Orange** (New Jersey).
21—22	INOT	Ungaria — Anglia, la **Budapesta.**
22—25		Campionatele internaționale ale S.U.A., la **Louiseville.**
22	FOTBAL	Olanda — Islanda, în preliminariile C.M. (gr. a III-a europeană), la **Amsterdam.**
22—26	CĂLĂRIE	Concurs internațional, la **Rotterdam.**
22—28	CICLISM	Campionatele mondiale de velodrom, la **San Sebastian** (Spania).
23— 6 IX		Jocurile Mediteraneene, la **Alger.**
24	FOTBAL	Iran — Australia, meci retur în preliminariile C.M. (finala grupei B a zonei Asia — Oceania), la **Teheran.**
24—26	ATLETISM	Jocurile balcanice pentru seniori, la **Atena.**
		Campionatele europene de juniori, la **Duisburg.**
24—2 IX	HOCHEI PE IARBĂ	„Cupa mondială" (masculin), la **Amsterdam.**
23—26	CANOTAJ	Campionatele europene feminine, la **Moscova.**
	ATLETISM	Cehoslovacia — Franța, la **Praga.**
	GIMNASTICĂ	Japonia — R.F. Germania, la **Tokio.**
25—27	ATLETISM	Anglia — Ungaria, la **Londra.**
25—1 IX	YACHTING	Campionatele mondiale pentru clasa „Tempest", la **Napoli.**

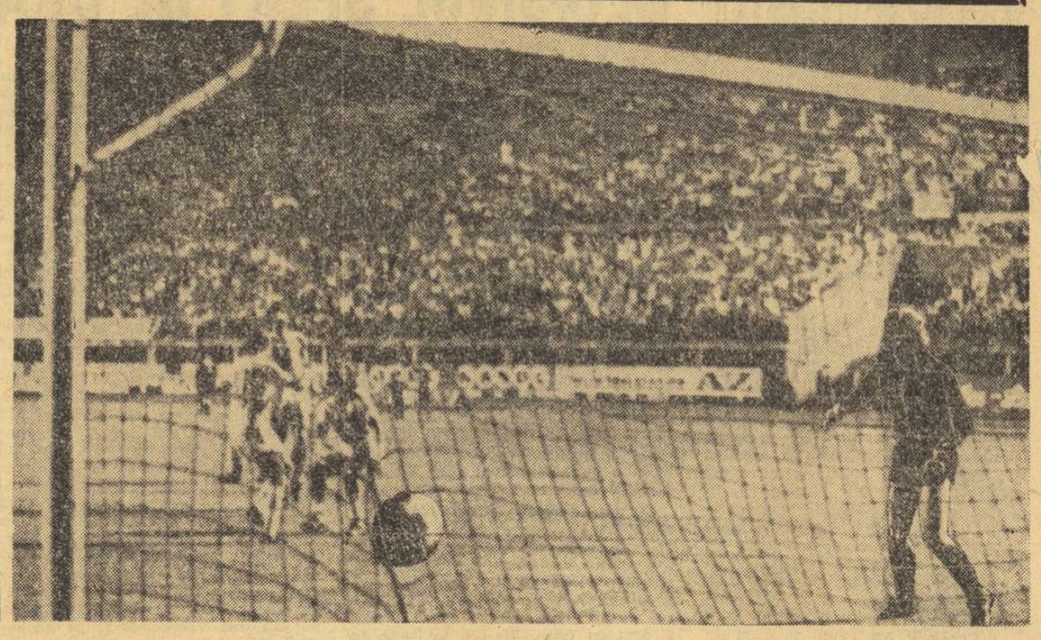

FOTBAL meridiane

CAMPIONATE ÎN EUROPA

R.D. GERMANA În prima etapă a campionatului, jucînd în deplasare, formația Carl Zeiss Jena a învins cu 3—0 pe Rotweiss Erfurt. Alte rezultate: Motor Zwickau — Hansa Rostok 2—0; Dynamo Berlin — Chemie Leipzig 3—0; Energie Cottbus — Karl Marxstadt 1—1; Lokomotiv Leipzig — Stahl Riesa 2—2; F.C. Magdeburg — Wismut Aue 2—1; Dynamo Dresda — Vorwärts Frankfurt pe Oder 1—1.

FRANȚA. Rezultatele înregistrate în etapa a 4-a : Nice — Lyon 4—1; St. Etienne — F. C. Paris 4—0; Nantes — Anvers 1—0; Bastia — Rennes 2—1; Nancy — Reims 2—2; Troyes — Lens 4—1; Nîmes — Marseille 4—1; Sedan — Sochaux 1—1; Strasbourg — Monaco 3—1; Bordeaux — Metz 3—1. În clasament conduce St. Etienne, urmată de Nantes și Lyon.

R. F. GERMANIA (etapa a doua): Schalke 04 — V.F.L. Bochum 3—1; Werder Bremen — V.F.B. Stuttgart 1—1; Fortuna Köln — Bayern München 0—3; Hertha — Kickers Offenbach 2—2; Wuppertal — S.V. Hamburg 3—0; Fortuna Düsseldorf — F.C. Köln 3—0. În clasament, pe primul loc se află Borussia Mönchengladbach, cu 4 puncte, urmată de Bayern München — tot 4 p, și V.F.B. Stuttgart — 3 p.

CEHOSLOVACIA. Au fost programate citeva întîlniri din etapa a doua, încheiate cu următoarele rezultate: ZVL Zilina — Skoda Plsen 2—1; Inter Bratislava — Lokomotiv Kosice 4—2; A.C. Nitra — Bohemians Praga 1—1; Banik Ostrava — Sparta Praga 1—2.

MECIURI INTERNAȚIONALE AMICALE

● **Spartak Moscova** a cîștigat turneul internațional de la Palma de Mallorca, învingînd în finală, cu scorul de 3—2 (3—1), pe **T.S.K.A. Cerveno Zname Sofia.** În meciul pentru locul 3, **F.C. Barcelona** a învins cu 6—1 (3—0) formația **Mallorca.**

● **Peste 35 000 de spectatori** au urmărit la Bruxelles meciul dintre echipa **S.C. Anderlecht** și formația engleză **F. C. Liverpool.** Jocul s-a încheiat la egalitate : 0—0.

● În turneul internațional de la Huelva (Spania), echipa sovietică **Dinamo Tbilisi** a învins cu scorul de 4—2 (în urma loviturilor de la 11 m) pe **Atletico Madrid.** La sfîrșitul timpului reglementar de joc, scorul era de 0—0. În finală, Dinamo Tbilisi va întîlni pe **Benfica Lisabona,** care a întrecut cu 2—1 (1—0) pe **Derby County** (Anglia).

În preliminariile C. M.

AUSTRALIA — IRAN 3-0

SYDNEY, 19 (Agerpres). În preliminariile campionatului mondial, la Sydney, echipa Australiei a învins cu scorul de 3—0 (1—0), reprezentativa Iranului. Returul se va desfășura la 24 august, la Teheran. Echipa învingătoare a acestei duble partide va întîlni, în finala Zonei Asia — Oceania, selecționata Coreei de Sud, pentru desemnarea formației care va participa la turneul final din R.F. Germania.

Meciul inaugural al campionatului austriac a fost furnizat, la Viena, de formațiile Austria WAC *și* Svarovski-Wacker Innsbruck *și s-a încheiat cu victoria vienezilor cu 2—1 (1—1). Imaginea reprezintă repetarea unui penalty executat de* Fiala.

Telefoto : A.P.-AGERPRES

O INOVAȚIE CARE A PROVOCAT DISCUȚII VEHEMENTE :

NOU SISTEM DE PUNCTAJ ÎN PRIMA DIVIZIE A FRANȚEI

Campionatul francez de fotbal s-a inaugurat recent, „Miliardara" Marseille, pentru întărirea căreia s-a cheltuit și în anul acesta o avere, a suferit în prima etapă o înfrîngere acasă, în prezența a 40 000 de spectatori, din partea acelei Saint Etienne, de la care a transferat în ultimul timp 3 internaționali. Au suferit înfrîngeri și Nice și Nancy, echipe clasate pe primele locuri.

Desigur că rezultatele unei singure etape nu pot determina concluzii hotărîtoare, dar regula nouă introdusă recent a provocat deja discuții mari. Astfel, s-a introdus sistemul ca echipa care marchează cel puțin 3 goluri — indiferent de faptul că a învins, ori a făcut joc nul sau a pierdut — primește un punct suplimentar, care în clasament reprezintă o valoare certă. Această este una din măsurile cu care se urmărește stimularea jocului ofensiv.

După noul sistem de acordare a punctelor, dacă, de exemplu, un joc se termină cu rezultatul de 4—3, învingătorul primește 3 puncte, dar un punct primește și echipa învinsă (ca și echipa care a obținut un egal cu goluri mai puține) !

Noua promovată Monaco, jucînd acasă trebuia să sufere o meritată înfrîngere cu 3—2 de la Reims. Aceasta însă, în min. 89, și-a marcat un gol în propria poartă, în urma unei grave... greșeli de apărare. Astfel, că la rezultatul de 3—3 și Monaco a obținut 2 puncte, ca și St. Etienne, de exemplu, care a întrecut pe Marseille cu 2—0 !

Noul sistem de acordare a punctelor a fost experimentat în liga a II-a în campionatul 1968—1969. Deși unele echipe au marcat chiar 128 (respectiv 126 goluri) sistemul nu a mai fost menținut. Introducerea lui acum în prima divizie a declanșat mari discuții care-l contestă.

Redacția și administrația : București, str. Vasile Conta nr. 16 ; telefoane: centrală 11.10.05, secția corespondenți 11.51.09, interurban 72 și 286 ; telex : sportrom buc. 180, Tiparul „I. P. „Informația", București 40.368

Biblioteca municipală
Tîrgu-Mureș

PROLETARI DIN TOATE ȚĂRILE, UNIȚI-VĂ!

Sportul

ZIAR AL CONSILIULUI NATIONAL PENTRU EDUCAȚIE FIZICĂ ȘI SPORT

ANUL XXIX — Nr. 7511 | 4 PAGINI 30 BANI | Marți 21 august 1973

SUB SEMNUL UNUI INTERES GENERAL

ÎNTRECERILE UNIVERSIADEI CONTINUĂ SĂ RELIEFEZE VALOAREA ȘI BUNA PREGĂTIRE A CONCURENȚILOR

● Csaba Dosa, medalie de bronz la înălțime ● O nouă victorie a voleibalistelor: 3-0 cu Canada
● Paul Szabo s-a calificat în semifinale la sabie

MOSCOVA, 20 (prin telefon de la trimisul nostru). Duminică seara, luminile s-au stins mai tîrziu ca de obicei la geamurile pavilionului care găzduiește delegația română participantă la întrecerile Universiadei. Și nici nu-i de mirare: **erau sărbătoriți învingătorii, cei care aduseseră țării noastre primele medalii de aur — VIRGINIA IOAN, DAN GRECU și GHEORGHE BERCEANU.** Toți trei radiau de fericire. Conducătorii delegației i-au felicitat călduros, le-au mulțumit pentru modul exemplar în care au luptat și le-au urat noi succese. Într-o atmosferă de puternică însuflețire a fost citit textul telegramei adresate conducerii Ministerului Educației și Învățămîntului, Consiliului Național pentru Educație Fizică și Sport și Comitetului Central al U.T.C., în care se spune:

„Delegația de studenți sportivi participantă la Universiada de la Moscova, felicitîndu-vă cu prilejul zilei de 23 August, dedică succesele obținute la această importantă competiție marii sărbători naționale a poporului nostru. Vă asigurăm că vom depune și în continuare toate eforturile pentru a reprezenta cu cinste culorile patriei în această prestigioasă întrecere a studenților lumii".

★

Ecouri după ziua de ieri (n.n. duminică), atît de bogată în succese, au fost multe. Dacă victoria lui Berceanu nu era pusă de nimeni la îndoială (deși a fost obținută, pînă la urmă, în condiții de maximă dificultate), iar succesul lui Dan Grecu consolidează o poziție fruntașă cucerită printre marii gimnaști, medalia de aur a Virginiei Ioan se înscrie printre surprizele de proporții ale actualei ediții a Jocurilor studențești. Nimeni nu se gîndea la ea, și trebuie să ne facem un aspru reproș pentru faptul că, fascinați de evoluțiile luptătorilor și ale gimnaștilor, toți reprezentanții presei române, prezenți la Moscova, s-au aflat în sala Institutului de Cultură Fizică sau la Palatul sporturilor unde se disputau finalele. Victoria Virginiei Ioan este cu atît mai senzațională cu cît a doua clasată Rita Schmidt-Kirst este una dintre cele mai valoroase săritoare ale lumii.

— Cum ai reușit s-o învingi, Virginia?

— Sinceră să fiu, nici eu nu știu... ne-a răspuns, puțin stingherită, proaspăta campioană mondială universitară. **Am trecut foarte ușor la 1,78, iar la 1,81 am avut o încercare mult deasupra ștachetei și, dintr-o dată, mi-a fulgerat prin minte gîndul că, dacă voi repeta, pot aspira la o medalie. Încă nu îndrăzneam să mă gîndesc la aceea de aur. Apoi însă, cînd 1,81 mi-a reușit „ca la carte", din prima, iar partenera mea a trecut înălțimea din a doua încercare, dînd semne vădite de nesiguranță, mi-am dat seama că se poate.**

Într-adevăr s-a putut! Și încă de o manieră entuziasmantă!...

★

Dan Grecu și-a cucerit o mare popularitate printre spectatorii

Valeriu CHIOSE

(Continuare în pag. a 4-a)

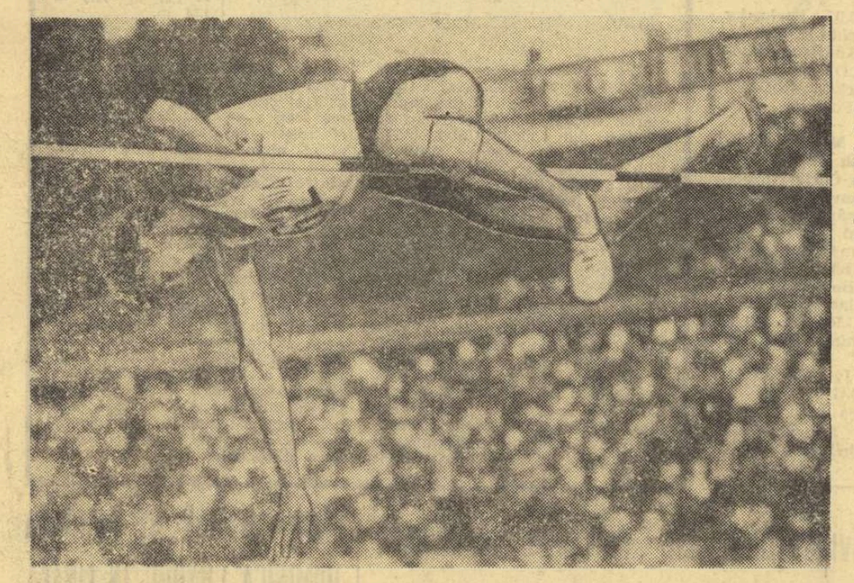

Csaba Dosa a realizat, ieri, în pasionanta dispută din cadrul probei de înălțime, o săritură de 2,15 m care i-a adus — împreună cu alți... 6 săritori — medalia de bronz.

ÎN ÎNTÎMPINAREA MARII SĂRBĂTORI

„CUPA 23 AUGUST", LA ATLETISM

La sfîrșitul săptămînii trecute, Comisia municipală de atletism București a organizat etapa a II-a (deschisă juniorilor I și III) a tradiționalei întreceri, dotată cu „Cupa 23 August".

Cu această ocazie s-au remarcat, la juniori I, **Lixandru Aldea** (Metalul) clasat pe locul întîi la 800 m, și **Maria Simptea** (S.S.A.) — învingătoare la lungime și înălțime, iar la juniori III, **Radu Popa** (Viitorul) — cîștigător la înălțime, și **Carmen Gulin** (S.S.A.) — pe primul loc la lungime.

În clasamentul pe echipe, locul I a revenit atleților de la **Școala sportivă de atletism** (juniori I) și **Viitorul** (juniori III), care au intrat în posesia „Cupei 23 August".

400 DE TINERI ȘI TINERE LA CROS

La Tg. Mureș, peste 400 de tineri și tinere din întreprinderile și instituțiile municipiului și-au disputat întîietatea în finala întrecerilor de cros, dotată cu „Cupa 23 August".

După dîrze dispute, în proba rezervată fetelor de 16—19 ani, desfășurată pe un traseu de 600 m lungime, pe primul loc s-a clasat **Katalin Fullop** (Prodcomplex), urmată de **Maria Andone** (Electromureș) și **Maria Gălbează** (Metalotehnica). La categoria 19—30 de ani, a ieșit învingătoare **Margareta Huszar** (Prodcomplex), urmată de coechipierele sale **Elisabeta Mezaroș** și **Eva Balasz.**

Viu disputate au fost și întrecerile băieților. Cei mai tineri concurenți (16—19 ani) au desemnat ca învingător pe **Dorel Dan** (Electromureș), pe locurile următoare clasîndu-se **Simion Gălățean** (U.R.A.) și **Vasile Popeanu** (Metalotehnica). **Solyom Bodo** (C.F.R.), **Tiberiu Seregy** (Comerțul) și **Mircea Popeanu** (Metalotehnica) au ocupat primele trei locuri în clasamentul probei rezervată sportivilor de 19—30 ani.

Au fost, de asemenea, premiate asociațiile Metalochimica, Prodcomplex și Electromureș, pentru cea mai bună mobilizare.

I. PĂUȘ — coresp. jud.

CONCURS DE MOTORETE LA TOPLIȚA

În cinstea zilei de 23 August, la Toplița, s-a desfășurat un interesant concurs de regularitate, deschis tuturor posesorilor de motorete „Mobra". Competiția, cu caracter popular, organizată de Consiliul orășenesc pentru educație fizică și sport, a avut loc pe ruta Toplița — Borsec — Toplița și s-a bucurat de participarea a numeroși concurenți. La sfîrșitul probei de regularitate, sportivii au luat startul, în orașul Toplița, la un concurs de viteză pe circuit, în prezența unui mare număr de spectatori.

Iată primii clasați: 1. **M. Lacko** (Mureșul Toplița); 2. **C. Bancear** (Vulturul Toplița); 3. **I. Cioată** (Mureșul Toplița).

V. PAȘCANU — coresp.

HANDBALIȘTII IEȘENI, ÎN ÎNTRECERI

Organizată de asociația sportivă **Voința Iași**, competiția de handbal masculin, dotată cu „Cupa 23 August", s-a încheiat cu succesul echipei **Vulturii Ploiești**, care a reușit, la capătul unor spectacole handbalistice urmărite de numeroși spectatori, să se claseze înaintea celorlalte participante. **Universitatea I Iași, Liceul nr. 2 Iași, Universitatea II, Școala sportivă Unirea și Voința Iași.**

AL. NOUR — coresp.

TENISMANII DÎMBOVIȚENI, LA STARTUL „CUPEI 23 AUGUST"

Din inițiativa comitetului județean U.T.C. Dîmbovița, la Tîrgoviște se va desfășura, în zilele de 23 și 24 august, un concurs de tenis de cîmp, dotat cu „Cupa 23 August". De menționat că, în afara sportivilor din localitate, la această interesantă competiție au fost invitați și reprezentanți ai celor 28 de comune din județ, care și-au amenajat terenuri de tenis.

NUMEROASE ACȚIUNI ÎN JUDEȚUL PRAHOVA

Apropierea zilei de 23 August a determinat, în județul Prahova, amplificarea acțiunilor sportive dedicate măreței sărbători.

Astfel, azi, va avea loc, în împrejurimile bazinului acoperit de la Rafinăria Ploiești Nord, un mare cros, la care vor lua parte tinerii ce au lucrat în perioada vacanței de vară pe șantierele ploieștene.

Pentru prima oară, din inițiativa C.M.E.F.S. Ploiești, s-a organizat un campionat de fotbal între cartierele Ploieștiului, finala urmînd să se desfășoare, tot azi, pe terenul asociației Prahova Ploiești.

Școlarii ploieșteni vor avea, începînd de miercuri, posibilitatea să petreacă minunate clipe în mijlocul naturii, în „Satul vacanței", realizat cu sprijinul unor mari unități economice din Ploiești. Ei au la dispoziție terenuri de tenis de cîmp, handbal, volei, baschet, mese de tenis din beton etc.

FL. ALBU

ÎN ETAPA A III-A A DIVIZIEI A, LA FOTBAL

OFENSIVĂ A FORMAȚIILOR OASPETE, BINE REPREZENTATE DE UN „TRIO PROVINCIAL"

Au fost viu disputate — ne spun, în primul rînd, rezultatele — meciurile acestei a III-a etape a campionatului Diviziei A. Cu excepția jocurilor din Capitală, toate celelalte partide au avut o asemenea desfășurare, pe muchie de cuțit, încît pe planul emoției, au făcut să palpite inimile mult încercaților suporteri din tribune sau de lîngă aparatele de radio, deznodămîntul lor fiind așteptat, în cele mai multe din cazuri, pînă la ultimul fluier al arbitrilor. Așa s-au petrecut, de pildă, lucrurile la Pitești, Bacău, Iași, Petroșani, Cluj și Brașov, unde formațiile vizitatoare au pus la grea încercare echipele gazdă, unele dintre ele plecînd spre casă cu un punct (**C.S.M. Reșița**) sau chiar cu două (**F. C. Constanța**). O reușită a unei reprezentante a echipelor oaspe a însemnat și evoluția **Universității Craiova** pe care o includem, însă, într-o categorie aparte, dat fiind faptul că victoria ei s-a conturat mai ușor, grație bunei pregătiri și plusului de experiență competițională, dovedite de elevii lui Cernăianu.

Toate aceste succese ale oaspeților — care, a nu se uita, în etapa trecută n-au acumulat nici un punct! — au adus modificări clasamentului în toate sectoarele sale. Să-l privim mai atent, deocamdată, cum arată în zona superioară și constatăm prezența a șase provinciale (**Universitatea Craiova, F. C. Constanța, C.S.M. Reșița, „U" Cluj, Steagul roșu, Politehnica Iași**) în primele șapte locuri. **Se conturează, așadar, la orizontul actualei ediții un nou duel** — pentru o cît mai bună poziție în ierarhia celor 18 divizionare A — **între reprezentantele provinciei și cele ale Capitalei:** grupul bucureștenelor ține, însă, strîns contactul cu plutonul fruntaș cu care rulează împreună. Și, cum cursa se află abia la primii ei kilometri, să reținem doar amănuntul că numai o parte dintre competitorii — protagoniști (**Univ. Craiova, F. C. Constanța** și **C.S.M. Reșița**) se comportă bine, atît în etapele „de șes" (a se înțelege jocurile desfășurate acasă), cît și în acelea „de munte", unde coeficientul de dificultate este, firește, mai mare.

Specialitatea craiovenilor

Liderul actual — **Universitatea Craiova**, cel care a schimbat pe Rapid de la șefie, merită un capitol aparte în comentariul nostru: pentru faptul de a fi confirmat, la Timișoara, evoluțiile remarcabile din primele două etape, pentru maniera tactică cu care și-a construit această prețioasă victorie, pregătind, cu minuțiozitate, de la vestiar, ambele momente fundamentale ale jocului. Într-adevăr, rămînînd fidel crezului său, potrivit căruia o echipă solidă în adevăratul înțeles al cuvîntului trebuie să se bazeze pe un puternic sistem defensiv, antrenorul **Constantin Cernăianu** a căutat să-și asigure și la

G. NICOLAESCU

(Continuare în pag. a 3-a)

ZIUA CONSTITUȚIEI

CARTA VIEȚII NOASTRE SOCIALISTE

Cu nouă ani în urmă — la 21 august — statul nostru dobîndea, prin votul unanim al Marii Adunări Naționale, Constituția Republicii Socialiste România, legea sa fundamentală, pe deplin corespunzătoare noilor structuri economice și sociale socialiste.

Cu o remarcabilă forță de analiză și sinteză exprimînd idei de o înaltă valoare teoretică, secretarul general al partidului, tovarășul **NICOLAE CEAUȘESCU**, arăta: **„Constituția României Socialiste reflectă împlinirea aspirațiilor de libertate ale celor ce muncesc, ea reprezintă Carta libertății și suveranității naționale, a înfloririi națiunii socialiste, a egalității depline în drepturi pentru toți cetățenii patriei, fără deosebire de naționalitate a afirmării multilaterale a demnității și personalității omului, constructor al socialismului, făuritor conștient al propriei sale istorii".**

În această Cartă a umanismului, a libertăților și democrației profunde, a progresului și necontenitei înfloriri a patriei sînt înscrise toate marile cuceriri și înfăptuiri ale poporului muncitor, rezultat nemijlocit al politicii partidului, al înțelepciunii și fermității cu care el călăuzește destinele țării măreața operă de făurire a societății socialiste multilateral dezvoltate. Cosemnînd rolul hotărîtor îndeplinit de partid, ca forță politică conducătoare, în întreaga viață a țării, în toate împlinirile anilor de profunde schimbări și înnoiri care au urmat actului istoric de la 23 August 1944, Constituția exprimă o realitate scumpă tuturor, o realitate care de fiecare dată ne prilejuiește sincere sentimente de recunoștință și mîndrie, de încredere deplină în viitorul de aur al societății socialiste și comuniste. Firesc, de aceea, ca celebrarea Zilei Constituției să fie, în acest an mai mult ca oricînd raportată la angajarea plenară, entuziastă, a tuturor oamenilor muncii din țara noastră în înfăptuirea minunatelor cote de dezvoltare și progres, stabilite de Congresul al X-lea și Conferința Națională ale partidului, la efortul însuflețit pentru îndeplinirea obiectivului național — cincinalul înainte de termen.

Cetățeni de nădejde, tinerii sportivi ai României își alătură cu căldură bucuria prilejuită de împlinirea a nouă ani de la adoptarea Constituției, hotărîți să-i respecte și în viitor fiecare prevedere cu convingerea că ea reprezintă legea fundamentală a organizării noastre sociale și de stat, o Cartă a vieții noastre socialiste.

„CUPA DAVIS": S.U.A. — ROMANIA 2-1 DUPĂ A DOUA ZI

AZI VOM CUNOAȘTE SCORUL FINAL

Ieri, la dublu, Stan Smith, Van Dillen — Ilie Năstase, Ionel Santei 3-0 (6-2; 7-5; 6-2)

SAN FRANCISCO, 20 (prin telefon, de la trimisul nostru). Pentru început, un scurt film al jocului.

Start surprinzător! Cuplul nostru debutează cu un 0—40 pe serviciul lui... Năstase. Se ajunge la 30—40, dar break-ul stabilește încă de la început culoarea jocului. Urmează un 2—0 pentru americani, după 40—0. Soarta setului pare pecetluită cînd Ionel Santei își pierde serviciul (0—3), dar, spre mirarea tribunelor, Stan Smith îl imită (1—3).

În al cincilea ghem, Năstase își cîștigă serviciul (2—3), pentru ca apoi să trăim momentul-cheie al setului. Pe serviciul lui Van Dillen, jucătorii români fac trei puncte la rînd (0—40), dar le pierd pe următoarele cinci și... 2—4. La acest scor, Santei își ratează din nou serviciul (2—5), iar Smith consacră superioritatea unuia dintre cele mai bune cupluri din lume și încheie setul cu 6—2.

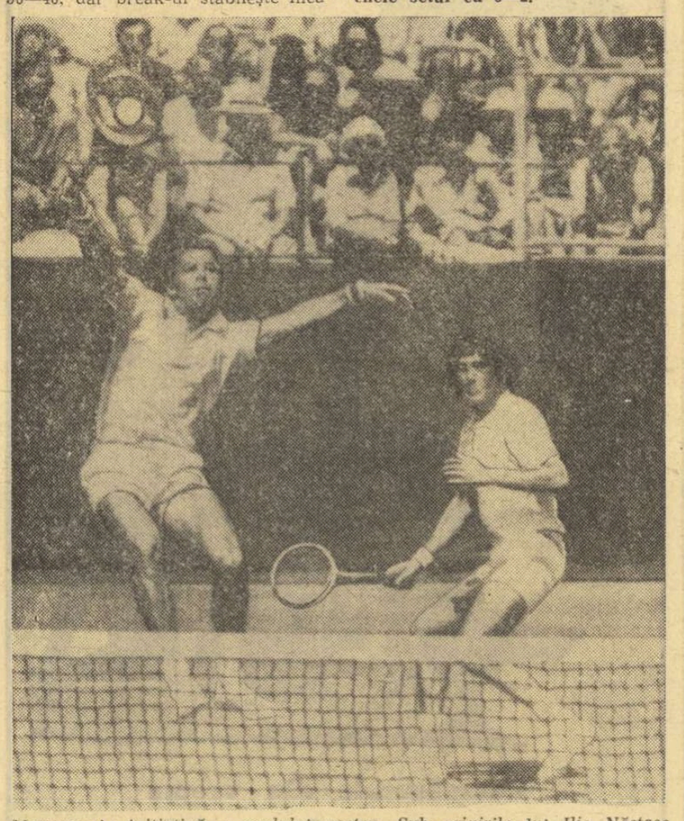

Moment de inițiativă a cuplului nostru. Sub privirile lui Ilie Năstase, Ionel Santei va trimite un smeci puternic
Telefoto: A. P. — AGERPRES

Setul doi începe mai bine: 1—0 pe serviciul lui Năstase. Apoi, un ghem de mare luptă, cu două avantaje pentru România, dar Van Dillen reușește, în cele din urmă, să-și cîștige serviciul. Santei îl imită: 2—1 pentru noi. Smith cîștigă la zero: 2—2. Năstase — idem... 3—2. Van Dillen continuă: 3—3. Santei repetă performanța: 4—3. Smith egalează: 4—4. **Năstase reia conducerea: 5—4. Urmează un moment de tensiune: Van Dillen e condus cu 30—15, echipa noastră se află la două mingi de set, dar, din păcate, cuplul american reface: 5—5.** Jocul se „sparge" aici: Santei își pierde serviciul, după o dublă greșeală de picior, 5—6, iar Smith punctează la zero: 7—5.

Setul trei începe, împotriva ordinei de pînă atunci, cu serviciul lui... Santei. Rezultatul? Break din start. Americanii conduc cu 1—0. Van Dillen exploatează nervozitatea echipei noastre: 2—0. Năstase reduce scorul: 2—1, dar Smith servește din ce în ce mai bine, 3—1. Din nou Santei își pierde serviciul: 1—4. Echipa noastră își încearcă ultima șansă, cîștigînd

Ioan CHIRILĂ

(Continuare în pag. a 4-a)

Apărarea supranumerică a reșițenilor a fost mereu la post. Ca și în această imagine, în care Roșu (cel ce lovește balonul cu capul) și Prepurgel nu vor avea sorți de izbîndă. Față din meciul de la Pitești.
Foto: VIRGIL ONESA

C. S. BRĂILA ȘI VOINȚA PLOIEȘTI — ÎNVINGĂTOARE ÎN CAMPIONATELE DE CICLISM

CLUJ, 20 (prin telefon). Serialul competițiilor cicliste — început la 27 iulie — s-a încheiat. Clujul și-a dovedit și cu acest prilej simpatia față de sportul cu pedale, oferind rutierilor excelente condiții de întrecere. Ultima finală a campionatelor republicane, ediția pe anul 1973, s-a desfășurat duminică și a reunit la start echipele de juniori (mari și mici) specializate în probele de contratimp. Specialiștii au urmărit cu interes evoluția tinerilor alergători în această probă, deoarece în ea se pune speranța obținerii unor rezultate superioare, care să permită ciclismului nostru participarea la marile competiții internaționale oficiale.

Disputate pe șoseaua Cluj — Dej, întrecerile au fost dominate de echipele provinciale. În proba de contratimp pe echipe pentru **juniori mici** (30 km, 8 formații) clasamentul final arată astfel:

1. **C. S. BRĂILA (Alex. Vlăstaru, Constantin Cirlan, Gh. Morud, Vasile Nicolae** — antrenor **Mihail Simion)** 43:53 (m.o. 41,017 km) — **campioană a României**; 2. **CIBO BRAȘOV** (Andrei Antal, Constantin Toader, Andrei Feldiorean, Iosif Otvos — antrenor Martie Ștefănescu) 44:14; 3. **ȘCOALA SPORTIVĂ 3 BUCUREȘTI** (Traian Sîrbu, Dan Bonciu, Nicolae Coldea, Viorel Vlad — antrenor Ion Stoica).

Juniori mari (70 km, 9 echipe): 1. **VOINȚA PLOIEȘTI (Aurel Ciobanu, Adrian Ionescu, Constantin Ghica, Mihai Bojboiu** — antrenor **Vasile Ionescu)** 1h31:41 (m.o. 42,133 km) — **campioană a României**; 2. **METALUL PLOPENI** (Ion Butaru, Ilie Butaru, Ion Ilie, Constantin Șerban — antrenor Ion Dolete) 1h39:51; 3. **C. S. BRĂILA** (Nicolae Frunză, Costel Vizitiu, Dumitru Fotin, Octavian Terente — antrenor Mihail Simion) 1h41:02.

În finalul acestui maraton ciclist se cuvine să-i evidențiem pe organizatorii întrecerilor (C.J.E.F.S. Cluj și F. R. Ciclism), pe membrii comisiei județene de ciclism și pe cei ai colectivului de arbitri care au asigurat alergătorilor totul pentru a obține cele mai bune performanțe.

Fr. LASZLO

MÎINE, ÎN BERLINUL OCCIDENTAL

LOTUL NAȚIONAL DE FOTBAL ÎNTÎLNEȘTE PE HERTHA

Așa cum am mai anunțat, ieri dimineață au plecat cu avionul spre Berlinul Occidental, componenții lotului reprezentativ de fotbal care vor susține mîine seară, un meci de verificare în compania echipei Hertha. Au făcut deplasarea următorii 16 jucători:

PORTARI: Răducanu (Rapid) și **Iordache** (Steaua)

FUNDAȘI: Sătmăreanu și **Sameș** (Steaua), **Dinu** și **Deleanu** (Dinamo), **Antonescu** (F. C. Constanța), și **Velea** (Universitatea Craiova)

MIJLOCAȘI: Dumitru (Steaua), **Nunweiller** (Dinamo), **Beldeanu** (C.S.M. Reșița)

ATACANȚI: Troi și **Dobrin** (F.C. Argeș), **Dudu Georgescu** (Dinamo), **Iordănescu** (Steaua) și **Țarălungă** (Universitatea Craiova).

Antrenorii **Valentin Stănescu** și **Robert Cosmoc, dr. Dumitru Tomescu** și maserul **I. Parcea**, însoțesc lotul care este condus de tov. **Florea Tănăsescu**, secretar general al F.R.F.

În cursul zilei de astăzi, jucătorii noștri vor efectua un ușor antrenament pe stadionul unde va avea loc întîlnirea. Pentru mîine dimineață este prevăzută o nouă ședință de pregătire. Meciul cu **Hertha** din Berlinul Occidental, se va desfășura în nocturnă. În privința formației care va începe jocul, antrenorii se vor decide astăzi.

Pînă la partida cu selecționata **R. D. Germane**, de la 26 septembrie, lotul reprezentativ va mai susține un meci de verificare la 5 septembrie, în deplasare — cu o echipă iugoslavă. După toate probabilitățile aceasta va fi **Vojvodina Novi Sad.**

„TURNEUL PRIETENIA" LA HANDBAL

ÎN ZIUA A DOUA, FAVORITELE ÎNVINGĂTOARE

TIMIȘOARA, 20 (prin telefon). Cea de a doua etapă a competiției internaționale de handbal-juniori „Turneul Prieteniа" s-a consumat astăzi *(n.r.: ieri)* după amiază, în localitățile Jimbolia și Lugoj.

La Jimbolia, un teren splendid și aproape 2.000 de spectatori (orașul are 15.000 de locuitori) au primit cele patru formații care au evoluat acolo. Iar jucătorii, stimulați evident de o asistență atît de numeroasă, au oferit două partide deosebit de atrăgătoare. În cea dintîi, s-au întîlnit formațiile Ungariei și României III. Oaspeții porneau favoriți, dar ei au obținut victoria (pentru că au obținut-o în cele din urmă) doar după o dispută foarte echilibrată cu a treia garnitură a țării noastre. Cu Alexandru Miller în zi bună (8 goluri) echipa prof. Mircea Pașec putea spera într-o victorie, dar fragilitatea sistemului defensiv a anulat, din păcate, toate eforturile depuse în atac. Scor final: 25—22 (12—8) pentru formația Ungariei.

A doua partidă a început, surprinzător, cu un avantaj de trei goluri de partea reprezentativei Bulgariei, ai cărei jucători nu s-au arătat deloc intimidați de robustețea handbaliștilor din R.D. Germană. Cînd, însă, pauza a găsit pe tabela de marcaj tot un avans al echipei bulgare, nimeni nu mai spunea că este vorba de o surpriză. Adevărata surpriză avea să vină, totuși, atunci cînd jucătorii din R. D. Germană, conduși pînă în min. 54, au reușit să egaleze și să se desprindă în ultimele minute, pe fondul unor evidente semne de oboseală ale selecționatei adverse. Rezultat final: 17—15 (8—9) în favoarea echipei R.D. Germane.

La Lugoj, formația secundă a României a înregistrat un eșec neașteptat de sever în fața echipei Poloniei. Jocul static (pe linia de 9 m) al sportivilor noștri a făcut ca primul lor gol să fie înscris abia în min. 22 (!) Victoria a revenit polonezilor cu 20—5 (11—2). În ultimul meci, Cehoslovacia — R.P.D. Coreeană 36—19 (17—9).

Turneul continuă

Horia **ALEXANDRESCU**
Constantin **CREȚU**

CE ESTE NOU ÎN DOMENIUL PREGĂTIRILOR PENTRU CAMPIONATUL MONDIAL DE HANDBAL?

— Pe marginea comportării echipelor participante la turneul internațional de la Martin

Competiție tradițională, organizată anual în acest pitoresc centru cultural și industrial al Slovaciei care este orașul Martin, turneul internațional masculin de handbal, desfășurat săptămîna trecută și încheiat cu victoria reprezentativei noastre, a căpătat în acest an, premergător campionatului mondial, o importanță deosebită. Și aceasta în primul rînd pentru că întrecerea a urmat în calendarul internațional imediat după „Trofeul Iugoslavia", care a constituit cea dintîi măsurare de forțe posterioară Jocurilor Olimpice. Cu alte cuvinte disputa de la Martin a purtat aceeași amprentă ca cea de la Bitolia (Iugoslavia), formațiile participante încercînd formule noi de echipă, promovînd jucători tineri și talentați, încercînd, în general, să dea formă definitivă loturilor cu care se vor prezenta anul viitor, în februarie, la campionatul mondial.

În astfel de condiții o dispută sportivă capătă un aspect particular, mai întîi pentru că fiecare meci poate furniza o surpriză și, apoi, pentru că elementele tinere, dornice de afirmare, conferă întrecerii o notă de total angajament, de luptă acerbă în obținerea victoriei. **Așadar, cu tot caracterul său amical, turneul de la Martin s-a transformat din prima zi într-o competiție tare, în care toate formațiile prezente luptau fără menajamente pentru victorie.** Nu exagerăm deloc dacă facem afirmația că, de pildă, selecționata de tineret a Cehoslovaciei a fost una dintre cele mai puternice formații ale turneului, fiind chiar la un pas de a întrece prima garnitură a țării gazdă, ca să nu mai vorbim de faptul că în meciul cu reprezentativa U.R.S.S., ea a ținut piept cu curaj adversarului pînă în ultimele minute.

Luptă aprigă pe semicerc, în care Birtalan *și* Licu *(nr. 4) încearcă să blocheze șutul lui* Plahotin *(U.R.S.S.). Fază din meciul România — U.R.S.S., încheiat cu un rezultat de egalitate: 21—21.*
Foto: Jozef HUDAC — Martin

Lupta pentru victoria finală s-a dat între selecționatele **României** și **Uniunii Sovietice, fapt care atestă afirmațiile specialiștilor și anume că aceste două echipe se anunță, deocamdată, a fi mai avansate, în ceea ce privește restructurarea loturilor în vederea campionatului mondial.** Cum despre reprezentativa țării noastre vom avea prilejul să vorbim în curînd, să începem trecerea în revistă a formațiilor participante la turneul de la Martin cu echipa sovietică, clasată, după cum se știe, pe locul secund la egalitate cu formația română. Lotul prezentat la Martin a cuprins multe elemente tinere, care au impresionat prin valoarea lor fizică și tehnică. Din formația utilizată în Iugoslavia, la Martin au fost prezenți o bună parte din jucători **(Rezanov, Kravșov, Cikalaiev, Ciursin, Stiopin** etc.). Au lipsit, în general, titularii posturilor de la 9 m, adică principalii realizatori ai echipei **(Maximov, Mahorin, Ilijin)**, în locul lor fiind promovați handbaliști excepțional înzestrați pentru această sarcină: **Plahotin, Antonov** (un stîngaci cu o putere de șut ieșită din comun!) și **Mauzelaskas** (1,95 m înălțime și tot stîngaci!). Lor li s-a adăugat un conducător de joc extrem de subtil și cu un bagaj de procedee tehnice foarte variat, el fiind — în plus — dotat și cu un deosebit simț al porții: **Losovik.** În afară de aceasta, așa cum aprecia antrenorul federal **N. Nedef, formația care a evoluat la Martin a fost mult mai bine pregătită tactic și a dovedit o disciplină exemplară din acest punct de vedere.**

Selecționata Cehoslovaciei, care aspira la primul loc în acest turneu, **a fost trădată de pregătirea sa fizică, la data turneului foarte sumară, insuficientă pentru a putea face față luptei aspre pentru victorie.** Din această cauză handbaliștii cehoslovaci au evoluat foarte bine doar în scurte perioade de timp. De pildă, în meciul cu echipa română jucătorii cehoslovaci au condus cu 2—0 și au rezistat ritmului doar 15 minute, iar în meciul cu Uniunea Sovietică au avut avantaj la pauză (9—5) pentru ca în final să piardă cu 13—18! Elementele tinere nu au fost prea numeroase, aceasta, în mod cert, și pentru faptul că în turneu evolua și o formație alcătuită din speranțele handbalului cehoslovac, așa că punctul forte al echipei l-au constituit tot vechii handbaliști ca **Konecny, Jarry, Haber, Lukosik, Krepindl, Katusak.**

Clasată pe locul IV **reprezentativa Ungariei s-a comportat destul de bine în noua ei formulă, prezentată prima oară în Iugoslavia, dar n-a putut obține rezultate superioare din cauza slăbiciunilor manifestate în apărare.** Handbaliștii maghiari au dovedit o prea mare preocupare pentru atac, situație în care s-au arătat bine pregătiți tactic, dar — așa cum spuneam — au greșit des și, uneori, destul de grav în apărare. Cei mai buni jucători ai echipei, „veteranii" **Simo** și **Stiller** sînt prin excelență jucători de atac, astfel că cu toate eforturile celor doi cunoscuți portari **(Horvath** și **Bartalos)** înfrîngerile nu au putut fi evitate.

Cît privește pe handbaliștii bulgari, este evident că lor le lipsește încă experiența marilor întreceri. În anumite momente ale jocurilor ei au arătat lucruri frumoase (în special cîteva reușite combinații de atac), dar numai cu atît nu se poate realiza prea mult într-un turneu cu adversari așa de puternici.

În concluzie se poate spune că turneul de la Martin s-a înscris în seria disputelor internaționale de anvergură și că întreaga lui desfășurare a dovedit intensitatea și seriozitatea pregătirilor pentru campionatul mondial.

Călin **ANTONESCU**

UNGARIA DIN NOU CAMPIOANĂ EUROPEANĂ LA POLO JUNIORI

Echipa României s-a clasat pe locul VIII

DUISBURG 20 (prin telefon). S-au încheiat întrecerile campionatului european de polo juniori. Echipa **României**, evoluînd în turneul pentru locurile 7—12, a întrecut **Belgia** cu 8—2 (3—1, 3—0, 1—0, 1—1) prin golurile înscrise de **Răducanu** 2, **Teodorescu** 2, **Mirea** 2, **Preda** și **Schervan.** În schimb în partida cu Olanda, jucătorii noștri au pierdut cu 3—4 (1—0, 1—1, 0—1, 1—2). Formația română a condus cu 2—0 **(Preda** și **Mirea)**, apoi cu 3—2 **(Răducanu).** Olandezii au egalat în repriza a 4-a și au marcat golul victoriei în ultimul minut printr-un șut de la centru (!) al lui **Huebelman.**

Alte rezultate din această grupă: Belgia—Irlanda 6—3; Grecia—Anglia 8—4; Olanda—Anglia 9—2; Grecia—Irlanda 12—3. **Clasament:** 7. Olanda 10 p (42—12), 8. **România 8 p (44—9)**, 9. Grecia 6 p, 10. Anglia 4 p, 11. Belgia 2 p, 12. Irlanda, 0 p, 13. Suedia, 14. Turcia.

În turneul final s-au înregistrat noi rezultate surprinzătoare. Formația Spaniei neînvinsă pînă în ultima zi, a pierdut ultimele două partide. În schimb, selecționata Ungariei a cîștigat cele două meciuri din final, păstrîndu-și titlul de campioană continentală. Rezultate tehnice: Iugoslavia—Italia 4—4; Ungaria—Spania 5—3; U.R.S.S.—R. F. Germania 8—5; R. F. Germania—Iugoslavia 7—5; Ungaria—Italia 3—2; U.R.S.S.—Spania 5—4.

Clasamentul turneului final: 1. Ungaria 8 p (20—14), 2. U.R.S.S. 7 p (24—21), 3. Spania 6 p (29—18), 4. R. F. Germania 5 p (25—27), 5. Italia 3 p (15—18), 6. Iugoslavia 1 p (18—33).

ÎNAINTEA CAMPIONATELOR EUROPENE

Cele mai bune rezultate continentale ale atleților juniori

Băieți: 100 m — 10.2 **Kurrat** (R.D.G.), **Lepold** (Ungaria), **Petrov** (Bulgaria), **CRISTUDOR** (România), **Wieczorek** (Polonia).

200 m — 20,7 **Kurrat** (R.D.G.), 20.9 — **Petrov** (Bulgaria), 21.1 — **Duezi** (Franța), **CRISTUDOR** (România), **Hellman** (R.D.G.).

400 m — 45.9 **Brijdenbach** (Belgia), 46,6 **Pietrzyk** (Polonia), 46,9 **Koziarz** (Polonia).

800 m — 1:46,4 **GHIPU** (România), 1:47,4 **Ovett** (Anglia), 1:48,6 **Gohlke** (R.D.G.), 1:48,8 **Ruch** (R.D.G.).

1 500 m — 3:39,0 **GHIPU** (România), 3:42,0 **Vifiax** (Elveția), 3:44,5 **Weippert** (R.D.G.), 3:45,4 **Svensson** (Suedia), 3:45,9 **ONESCU** (România).

5 000 m — 13:50,0 **Cerara** (Spania), 14:01,4 **Sellik** (U.R.S.S.).

110 mg — 14,1 **Vezin** (Franța), 14.2 **Dittrich** (R.D.G.).

400 mg — 50,6 **Pietrzyk** (Polonia), 51,7 **Eckelmann** (R.D.G.), 52,3 **Nagainik** (U.R.S.S.), 52,5 **KORODI** (România).

2 000 m obst. — 5:35.6 **Pischel** (R.D.G.), 5:37,2 **Bekleasev** (U.R.S.S.).

10 km marș — 42:48,0 **Gauder** (R.D.G.), 43:34,0 **Wieser** (R.D.G.).

Înălțime — 2,17 m **Papatolis** (Grecia), 2,16 m **Martin** (Franța), **Bonnet** (Franța), 2,15 m **Kasceev** (U.R.S.S.).

Prăjină — 5,20 m (**Abada** (Franța), 5,10 m **Krivozub** (U.R.S.S.).

Lungime — 7,86 m **Stievenard** (Franța).

Triplu — 16,21 m **Gora** (R.D.G.), 16,11 m **Brigadin** (U.R.S.S.).

Greutate — 19,63 m **Beyer** (R.D.G.), 19,19 m **Schmidt** (R.D.G).

Disc — 61,30 m **Schmidt** (R.D.G.), 58,28 m **Gardenkrans** (Suedia).

Suliță — 78,22 m **Elz** (R.D.G.), 78,18 m **MEGELEA** (România), 76,28 **Fürst** (R.D.G.), 75,90 m **Glover** (Anglia).

Ciocan — 67,06 m **Sedin** (U.R.S.S.), 66,18 m **Repin** (U.R.S.S.).

Decatlon — 7 348 p **Marek** (R.F.G.), 7 330 **Buriakov** (U.R.S.S.).

Fete: 100 m — 11,3 **Eckert** (R.D.G.), 11,4 **Fernys** (R.D.G.).

200 m — 23,5 **Eckert** (R.D.G.), 23,6 **Panaiotova** (Bulgaria).

400 m — 52.4 **Larsson** (Suedia), 54,0 **Kämpf** (R.D.G.), 54,4 **Sanger** (R.D.G.).

800 m — 2:05,0 **Barkusky** (R.D.G.), 2:05,0 **Januchta** (Polonia).

1 500 m — 4:09,8 **Knutsson** (Suedia), 4:16,7 **Gluth** (R.D.G.).

100 mg — 13,1 **Eckert** (R.D.G.), 13,2 **Nowakowska** (Polonia), 13,4 **Meierholz** (R.F.G.).

Înălțime — 1,84 m **Matay** (Ungaria), 1,83 m **Meyfarth** (R.F.G.).

Lungime — 6,44 m **Curtet** (Franța), 6,42 m **Rukavimikova** (U.R.S.S.), 6,28 m **SPÎNU** (România), 6,26 m **Panaiotova** (Bulgaria).

Greutate — 17,00 m **Schomknecht** (R.D.G.), 16,60 m **Hein** (R.D.G.), 16,43 m **Djendova** (Bulgaria).

Disc — 58.50 m **Schlaack** (R.D.G.), 53.58 m **Glazova** (U.R.S.S.), 53,24 m **Grayjarek** (Polonia), 52,74 m **Schoknecht** (R.D.G.).

Suliță — 54,58 m **Ints** (U.R.S.S.), 53,74 m **Köpsch** (R.D.G.).

Pentatlon — 4 509 p **Müller** (R.D.G.), 4 167 p **Rukavinikova** (U.R.S.S.), 4 097 p **Göhring** (R.D.G.).

„Cupa Litoral l i" la călărie

RECOLTA MANGALIA — PE PRIMUL LOC

CONSTANȚA, 20 (prin telefon, de la corespondentul nostru județean). Timp de trei zile, pe hipodromul de lîngă stațiunea Venus — subliniem cu acest prilej foarte buna organizare — s-au disputat întrecerile tradiționalei competiții de călărie, dotată cu „Cupa Litoralului", la care au participat sportivi de la **Steaua, Dinamo, Petrolul Ploiești, C.S.M. Iași** și **Recolta Mangalia.**

Numeroși spectatori au asistat, în deschiderea programului la două probe de categorie ușoară. Prima a fost cîștigată de **Nicolae Clipici** (Recolta) cu **Strident** 31,3 s, urmat de **Gh. Teohari** (Recolta) cu **Satrap** 32,5 și **C. Ilin** (Steaua) cu **Coniac** 33,7. În cea de a doua, victoria a revenit ieșencei **Gioconda Pînzaru** (C.S.M. Iași) cu **Lăcătuș** 1:09,1, urmată de **Gh. Teohari** cu **Satrap** 1:21,0 și **N. Clipici** cu **Strident** 1:31,3.

În proba de categorie mijlocie pe primul loc s-a clasat **Andrei Kadar** (Petrolul) cu **Brebenel** 1:16,0, urmat de **Gh. Teohari** cu **Satrap** 1:26,2 și **N. Clipici** cu **Strident** 1:29,0.

O întrecere spectaculoasă au furnizat-o călăreții prezenți la startul probei „alegeți singur punctele". Acumulînd 960 p, **Gh. Teohari** cu **Eroica** a ocupat locul I, următoarele revenind lui **N. Vlad** (Dinamo) cu **Prejmer** și **Monicăi Ringheanu** (Dinamo) cu **Vals** 920 p.

Proba pe echipe a fost cîștigată de **Steaua** cu 4 p, urmată de **C.S.M. Iași** 7 p, **Recolta** 12 p, **Dinamo** 16 p și **Petrolul** 31 p.

În urma rezultatelor înregistrate, pe primul loc în clasamentul general s-a situat **Recolta Mangalia** cu 295 p, care a intrat, astfel în posesia trofeului. Pe locurile următoare: **Steaua** 205,7 p, **Dinamo** 151,2 p.

Cornel POPA

ÎNOTĂTORII ITALIENI AU CÎȘTIGAT GRUPA B A „CUPEI EUROPEI"

Sportivii români s-au clasat pe locul IV

BRATISLAVA, 20 (prin telefon). Conform așteptărilor, cu avansul acumulat în prima zi și punctajul obținut în cea de a doua reuniune, înotătorii italieni, mult superiori celorlalte echipe, au ocupat locul I în grupa B a „Cupei Europei", cîștigîndu-și dreptul de a evolua la ediția următoare în rîndul maeștrilor. În schimb, formația României a avut o comportare slabă în a doua reuniune, ratînd locul III pentru un punct și jumătate.

Marian Slavic pe al cărui aport se conta în mod deosebit s-a clasat doar al 3-lea la 200 m liber. **Horvat** și **Resler** au sosit ultimii la 200 m spate și 200 m bras, iar **D. Wetterneck** nu a reușit decît locul III la 400 m mixt. Singurul dintre reprezentanții noștri care a „mers" la valoarea-i cunoscută a fost **E. Almer**, cu 2:13,7 (nou record) la 200 m delfin. Rezultatul său nu i-a conferit însă decît locul V.

După cum ne-a declarat telefonic antrenorul federal **A. Urmuzescu**, aproape toți sportivii noștri au resimțit eforturile depuse la Balcaniadă, ca și pe cele ale călătoriei cu trenul de la Dubrovnik spre Bratislava. Totuși, prin jocul rezultatelor puteam obține locul III. Antrenorii noștri au greșit însă aliniindu-l pe **Nagy** la 1 500 m liber (a sosit ultimul) în locul lui **Almer** (care cu ușurință putea ocupa locul III), echipa noastră pierzînd exact punctele necesare pentru a urca pe podium. Rezultate tehnice:

1 500 m liber: Klooster (O) 16:38,7 — record, Bas (S) 16:40,6 — rec., Irredento (I) 16:59,0, Encev (B) 17:14,1, Bazger (C) 17:18,8, **Nagy (R) 18:19,7; 200 m liber:** Hrouda (C) 2:00,1 — record, Pangaro (I) 2:00,2, **Slavic (R) 2:00,7,** Gheorghiev (B) 2:02,3, Molinares (S) 2:03,6, Mulder (O) 2:04,0; **200 m spate:** Nistri (I) 2:12,2, Resang (O) 2:14,5, Merxbauer (C) 2:16,0, Petrov (B) 2:17,9, Esteva (S) 2:18,2, **Horvat (R) 2:21,0; 200 m bras:** Balcells (S) 2:30,5, Lalle (I) 2:31,7, Ceakarov (B) 2:32,0, Woutering (O) 2:34,5, Pejsa (C) 2:34,6, **Resler (R) 2:38,1; 200 m delfin:** Tozzi (I) 2:10,6, Lang-Lenton (S) 2:11,5, Jaska (C) 2:12,2, Dobrev (B) 2:13,4, **Almer (R) 2:13,7 — record,** P. Rood (O) 2:16,0; **400 m mixt:** Elzerman (O) 4:47,4 — record, Marugo (I) 2:49,2 — record, **Wetterneck (R) 4:55,2,** Ceakarov (B) 4:57,7, Fererro (S) 4:58,1, Vijdak (C) 5:02,2; **4 × 200 m liber:** Italia 7:59,3 — record, **România 8:10,7,** Spania 8:12,5, Cehoslovacia 8:16,0, Bulgaria 8:18,8, Olanda 8:23,6.

Clasament final: 1. ITALIA 104 p (promovează în grupa A), 2. Spania 75 p, 3. Olanda 59,5 p, 4. **România 58 p,** 5. Bulgaria 55,5 p, 6. Cehoslovacia 44 p (retrogradează în grupa C).

REȘIȚENII S-AU IMPUS ÎN FINALELE JUNIORILOR

Nici o surpriză în ultima reuniune a campionatelor naționale ale juniorilor, care a încheiat sezonul competițional 1973. Rezultatele în ansamblu nu s-au ridicat nici de această dată la o valoare deosebită, iar cei mai buni copii au urcat din nou pe cea mai înaltă treaptă a podiumului.

Ne-au reținut atenția, în aceste din urmă întreceri, **Minola Vasiliade, Tudor Furtunescu, Doru Gropșan, Ilarion Svetz** și **Daniela Georgescu**, care au confirmat și cu acest prilej progresul înregistrat în această vară. Din păcate însă numărul elementelor cu certe perspective ale „noului val" este mult prea mic față de posibilitățile principalelor secții din țară.

În disputa pe echipe, reșițenii au reușit să se detașeze în ultima reuniune de principalii adversari, înotătorii clubului Petrolul. Iată de altfel și clasamentele generale: MASCULIN: 1. **Șc. sp. Reșița** 141 p, 2. Steaua 121 p, 3. Șc. sp. 2 103 p, 4. Petrolul 101 p, 5. Crișul Oradea 66 p, 6. Șc. sp. Tg. Mureș 42 p; FEMININ: 1. **Dinamo** 134 p, 2. Petrolul 96 p, 3. Crișul 66 p, 4. Șc. sp. Reșița 65 p, 5. C.S. Școlarul 59 p, 6. Șc. sp. Timișoara 44 p; GENERAL: 1. **Șc. sp. Reșița** 206 p, 2. Petrolul 197 p, 3. Dinamo 134 p, 4. Crișul 132 p, 5. Steaua 129 p, 6. Șc. sp. 2 114 p.

REZULTATE TEHNICE. **100 m delfin (f): 1. Minola Vasiliade (Rapid) 1:12,4 — campioană națională,** 2. Katalin Verebely (Crișul) 1:18,1, 3. Carmen Bentoiu (CSS) 1:18,2; **100 m delfin (b): 1. Tudor Furtunescu (Steaua) 65,3 — campion național,** 2. A. Ursu (Șc. sp. 2) 67,2, 3. V. Ceia (Reș.) 68,9; **400 m liber (f): 1. Eugenia Cristescu (Dinamo) 5:03,0 — campioană națională,** 2. Cătălina Pănulescu (Petr.) 5:11,7, 3. Ildico Horvath (Cr.) 5:15,8; **400 m liber (b): 1. Ilarion Svetz (Șc. sp. 2) 4:43,0 — campion național,** 2. A. Zahiu (Steaua) 4:44.4, 3. N. Butoi (Petr.) 4:45,3; **100 m spate (b): 1. Doru Gropșan (Reș.) 64,5 — campion național,** 2. E. Pop (Șc. sp. Tg. Mureș) 68.5, 3. Ș. Angelescu (Șc. sp. 2) 69,9; **100 m spate (f): 1. Lavinia Donia (Șc. sp. Reșița) 1:13,8 — campioană națională,** 2. Karin Parutsch (Timiș.) 1:15.7, 3. Valeria Vlăsceanu (Petr.) 1:17,5; **200 m mixt (b): Șandor Barany (Șc. sp. Reșița) 2:31,6 — campion național,** 2. A. Birini (Cr.) 2:32,7, 3. Z. Zvolenski (Șc. sp. 2) 2:34,9; **200 m mixt (f): 1. Daniela Georgescu (Dinamo) 2:42,9 — campioană națională,** 2. Adelina Hidoș (Din.) 2:46,4, 3. Lotte Seidl (Timiș.) 2:47,8; **4x100 m mixt (b): 1. Steaua 4:32,2 — campioană națională,** 2. Șc. sp. Reșița 4:34,4, 3. Șc. sp. 2 4:51,9; **4x100 m mixt (f): 1. Dinamo 5:09,7 — campioană națională,** 2. Șc. sp. Timișoara 5:17,2, 3. C.S. Școlarul 5:18,5.

A. VASILIU

LOCURI PENTRU ODIHNĂ ȘI TRATAMENT PE LITORAL

Pentru luna septembrie a.c. oficiile județene de turism pun la dispoziția publicului locuri pentru odihnă și tratament în toate stațiunile de pe litoral, cu tarife reduse.

— Pentru o persoană prețul la cazare și masă este între 40—50 lei pe zi.

— Copiii pînă la 10 ani beneficiază de gratuitate la cazare în cazul în care nu solicită pat separat și 50% reducere din costul mesei.

— În timpul sejurului se organizează excursii pe litoralul bulgar la Varna, în Delta Dunării, la Histria și turul litoralului românesc.

— O bază de agrement bine dotată stă la dispoziția turiștilor.

Biletele se găsesc de vînzare la sediile tuturor oficiilor județene de turism și la filiala lor din țară. (6999)

prim plan

VIRGINIA IOAN (ATLETISM)

● S-a născut la 4 ianuarie 1949 în comuna Pielești județul Dolj. ● Face parte din clubul sportiv Rapid București și este antrenată de Ion Söter ● Studentă la I.E.F.S. ● Este căsătorită cu Șerban Ioan și el săritor în înălțime. Cu 4,02 m (ea — 1,85 m, el 2,17 m) familia Ioan este cel mai „înalt" cuplu din lume!

● Campioană balcanică la Atena, în 1968 (1,74 m).

● Campioană republicană în: 1967 — 1,72 m, 1968 — 1,73 m, 1973 — 1,85.

● A participat la J.O. din 1968, dar nu a obținut standardul de calificare pentru concurs (1,74 m).

● Campioană mondială universitară în 1973 — 1,84 m.

● Evoluția rezultatelor sale: 1963 — 1,40 m, 1964 — 1,40 m, 1965 — 1,57 m, 1966 — 1,60 m, 1967 — 1,73 m, 1968 — 1,77 m, 1969 — 1,76 m, 1970 — 1,78 m, 1971 — 1,79 m, 1972 — 1,81 m, 1973 — 1,85 m.

Virginia Bonci-Ioan a produs duminică, la Moscova, dacă nu cea mai mare, în orice caz una dintre marile surprize ale întrecerilor de atletism din cadrul Universiadei, întrecînd-o pe marea favorită, Rita Schmidt-Kirst și adjudecîndu-și astfel titlul de campioană mondială universitară. În felul acesta ea face o legătură, peste ani, cu succesele ilustrei sale predecesoare, Iolanda Balaș, de trei ori cîștigătoare a săriturii în înălțime la J.M.U.V., în 1957 la Paris (1,66 m), 1959 la Torino (1,80 m) și 1961 la Sofia (1,85 m).

Virginia a deprins alfabetul simplu și totuși atît de complicat al înălțimii pe cînd era elevă a liceului din Craiova și utiliza, pentru sărituri, banala „foarfecă simplă". Mai apoi și-a schimbat tehnica de săritură, adoptînd „rostogolirea" ventrală și performanțele sale au prins să crească, este drept nu tot atît de spectaculos ca în cazul „flopului", dar sigur. Cu migală și multă, multă trudă Virginia Ioan a adăugat centimetru cu centimetru celui mai bun rezultat al ei, ajungînd abia anul trecut, după nouă sezoane de concursuri, să treacă peste ștacheta de la 1,80 m, graniță mult visată de majoritatea săritoarelor, obținînd în acest an o performanță de 1,85 m. După părerea noastră, principalele calități ale acestei atlete sînt dîrzenia, combativitatea, puterea de concentrare și de luptă. Aceste calități sînt, de altfel, cele care au și decis, în final, pe noua campioană la înălțime a Universiadei. Pe Virginia o așteaptă acum Balcaniada de la Atena, întîlnirea cu recordmana lumii Iordanka Blagoeva, întîlnire pe care, după cum ne-a declarat recent campioana noastră, o privește cu multă încredere și optimism.

C.F.R. ARAD ÎNVINGĂTOARE LA „CRITERIUL JUNIORILOR MICI" LA TIR

Cei mai mici trăgători au participat zilele trecute la cea mai importantă competiție anuală a lor, **„Criteriul juniorilor mici"** ediția 1973. La Cluj au avut loc probele de armă standard, pușcă și pistol cu aer comprimat, iar la Brașov pistolul sport. Întrecerile au fost de un bun nivel tehnic, la cîteva probe s-au înregistrat rezultate bune, iar trofeul a revenit tinerilor țintași de la C.F.R. Arad, care au totalizat cele mai multe puncte în clasamentul general.

Iată cîștigătorii probelor: armă standard 60 focuri culcat FETE — Margareta Vochin (C.S.M. București) 582 p; BĂIEȚI — Mircea Ilca (C.F.R. Arad) 587 p; armă standard 3×20 f FETE — Margareta Vochin 551 p (la culcat 187, la genunchi 185, în picioare 169); **BĂIEȚI — M. Ilca 555 p** (194—186—175); **pușcă cu aer comprimat 40 „diabolouri" FETE — Eva Olah (Activul Brașov) 359 p; BĂIEȚI — Silviu Grosaru (Medicina Iași) 353 p; pistol cu aer comprimat** (fete și băieți): **1. Eugen Ciutea (Școlarul București) 349 p.** 2. Dan Pavel (Letea Bacău) 348 p, 3. Emil Seceleanu (Olimpia Buc.) 344 p; **pistol sport 30+30 f** (fete și băieți): **1. Carmen Dobre (Metrom Brașov) 544 p** (la precizie 270 — la viteză 274), 2. Florin Irimia (Metrom Brașov) 530 p (257—273), 3. Emil Seceleanu 517 p (260—257).

Clasament general: 1. C.F.R. Arad 75 p, 2. C.S.M. București 63 p, 3. Activul Brașov 56 p, 4. Metrom Brașov 44 p., 5. Letea Bacău 29 p, 6. Medicina Iași 25 p.

A. SECELEANU — coresp.

LIGIA JICMAN ȘI MARIANA DUMINICĂ CONDUC ÎN FINALA CAMPIONATULUI REPUBLICAN DE ȘAH AL JUNIOARELOR

TG. MUREȘ, 20 (prin telefon, de la corespondentul nostru jude- [illegible] catelor a început finala campionatului republican de șah pentru junioare. Participă 12 sportive din București, Brașov, Cluj, Ploiești, Oradea, Timișoara și Tg. Mureș.

În primele trei zile s-au înregistrat cîteva surprize de proporții, printre care și înfrîngerea Marianei Băloianu, candidat-maestră, în fața unor jucătoare de categoria a II-a...

În runda a III-a, desfășurată duminică, **Maria Pogorevici** a pierdut la **Mariana Duminică, Carmen Butt** la **Iudith Kantor**, iar **Mariana Băloianu** la **Ligia Jicman.**

Două partide s-au întrerupt: **Viorica Ilie — Dana Nuțu, Ileana Toth — Daniela Nicola.**

În clasament, pe primul loc, cu cîte 3 victorii, se află din trei runde **Ligia Jicman** (Medicina Tg. Mureș) și **Mariana Duminică** (I.P.G.G.).

Ion Păuș

Copiii cresc...

Cumpărați-le din vreme la magazinele de specialitate

UNIFORME ȘCOLARE

● Pentru băieți și fete
● Pentru toate clasele
● Pentru toate taliile

(6994)

Agenda competițiilor de masă

FAZA JUDEȚEANĂ A „CUPEI TINERETULUI DE LA SATE" — FINALE

handbal : Poarta Albă — la fotbal : Ciobanu — la oină. La individual s-au impus, la **atletism :** Aseum Abibula (Cobadin), I. Guriță (Mereni), Emilia Sbarcea (Cobadin), T. Voicu (Negru Vodă), Maria Mareș (Băneasa), Maria Grigore (Ostrov), C. Ghină (Cobadin) și I. Trubac ; la **natație :** Maria Grigore (Ostrov) și C. Preda (Nisipari) ; la **trîntă :** M. Rădulescu (Poarta Albă), I. Radu (Cogealac), D. Mihai (Cogealac), Gh. Măgureanu (Băneasa), M. Trandafir (Băneasa) și St. Sima (M. Kogălniceanu) ; la **popice :** C. Biscanu (M. Kogălniceanu) și Ana Maria (Băneasa). Echipelor cîștigătoare le-au fost oferite premii în echipament sportiv, în valoare de 25 000 de lei, din partea C.N.E.F.S., iar sportivilor de pe primele locuri, alte premii, din partea U.J.C.A.P., Comitetului județean al U.T.C. și al C.J.E.F.S.

Liviu BRUCKNER — coresp.

SPECTACOL CULTURAL-SPORTIV LA BRAȘOV

Cu ocazia disputării etapei județene a „Cupei tineretului de la sate", la Brașov a avut loc un frumos spectacol cultural-sportiv găzduit de stadionul Tractorul. Cu același prilej a avut loc și finala pe municipiu a campionatului asociațiilor sportive la fotbal. Iată cîștigătorii la „Cupa tineretului de la sate : **ciclism** C. Dragoș (Măeruș) ; **oină,** A. S. Vistianul Vistea ; **fotbal,** Beclereana Beclean, **handbal (f)** Voința Feldioara, **handbal (m)** Recolta Hălchiu ; **volei** Cooperatorul Cristian (atît la băieți cît și la fete) ; **popice** Progresul Apața, la **trîntă** (în ordinea categoriilor) : I. Pop, D. Mircea, L. Milea, I. Boeriu, Gh. Bucșe ; **atletism** greutate Elena Boncea și F. Olteanu, lungime Maria Boeriu și P. Simion. La fotbal, campioană municipală a asociațiilor sportive a fost declarată echipa Tractorul.

E. BOGDAN — coresp.

INTRECERI PENTRU SPORTIVII DE LA SATE

În dorința de a angrena într-o activitate continuă și organizată pe amatorii de sport din satele județului Dîmbovița, Comitetul județean U.T.C. a organizat o competiție polisportivă, în programul căreia au figurat următoarele discipline : atletism, volei, handbal, ciclism, oină, popice și trîntă. În prima fază, pe centre de comune, și-au disputat întîietatea, tur-retur, aproape 30 000 de tineri și tinere. La trei dintre sporturile menționate se cunosc campionii județeni : **volei** — com. Gura Șuții (instructoare voluntară, prof. Marieta Badea) la fete, și comuna Băleni (prof. Emilian Milea) la băieți, **oină** — com. Tătăreni (Ion Andreescu, directorul școlii generale), **handbal** — com. Comișan (Ion Lămbescu, secretarul comitetului comunal U.T.C.) la băieți și com. Brănești (Ovidiu Rizescu, președintele asociației sportive comunale) la băieți.

La 1 septembrie va începe un campionat județean sătesc, rezervat echipelor feminine de fotbal, la care s-au înscris pînă în prezent 8 formații.

8 ECHIPE DE FOTBAL ȘI MĂSOARĂ FORȚELE LA SOVATA

La Sovata are loc zilele acestea un disputat turneu de fotbal, organizat de Comitetul orășenesc U.T.C. La întreceri s-au înscris 8 formații care-și măsoară forțele prin jocuri sistem eliminatoriu. Pînă la transmiterea acestei știri cele mai bune echipe s-au dovedit a fi U.M.T.F., ILEFOR și S.M.A. Competiția urmează să ia sfîrșit în preziua marei noastre sărbători naționale, ziua de 23 August.

A. FEKETE — coresp.

AZUGA : „CUPA METALURGISTULUI"

Peste 200 de sportivi, reprezentînd 7 județe ale țării, s-au întrecut, timp de 2 zile, în „Cupa metalurgistului", la 5 discipline sportive. La fotbal trofeul a fost cîștigat de A. S. Samota Azuga (4—1 în finală cu Samota Tg. Jiu), la volei — Răsăritul Brașov, la tenis de masă — Refractara Pleașa, județul Prahova, la șah — Carbochim Cluj, iar la popice — Samota Azuga.

V. ZBARCEA — coresp.

CONCURENȚI PESTE 500 DE

CARANSEBEȘ, 20 (prin telefon de la corespondentul nostru). Pe mai multe baze sportive din orașele Reșița și Caransebeș s-a disputat, duminică, etapa județeană a „Cupei tineretului de la sate" la volei, oină, atletism, popice, fotbal și handbal. Au fost prezenți peste 500 de tineri, clasați la fazele anterioare ale întrecerii.

Iată sportivii și echipele care, clasîndu-se pe locul I, au primit dreptul de a se prezenta la etapa finală a competiției, care va avea loc la Timișoara, la sfîrșitul acestei luni : **atletism** N. Stoichescu (comunca Sacu), I. Cleșnescu (Bănia), Maria Șuveț (Bozovici) și Maria jurcă (Sacu) ; **oină :** echipa comunei Bistra Glîmboca ; **volei** Viitorul Bănia (masculin) și Admedea Mehadea (feminin) ; **popice :** Minerul Rușchița ; **handbal :** Olaru Bănia (feminin) și Înainte Sacu (masculin) ; **fotbal :** echipa comunei Belobreasca.

În aceeași zi a avut loc și o întrecere de tenis, cu participarea a cîte 2 jucători din fiecare comună. Au cîștigat Marcela Moldovan (Bozovici) și N. Danhoffner (Sacu).

D. GLĂVAN — coresp. jud.

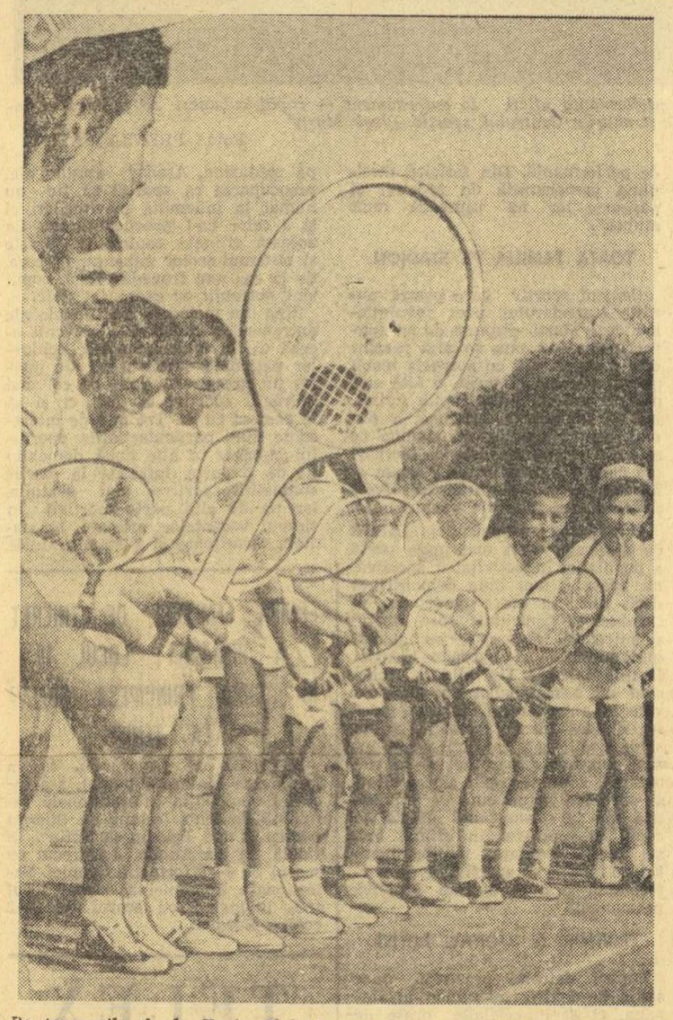

Pe terenurile de la Tenis Club București, sute de copii se inițiază în tainele sportului alb. Conduse de fostul jucător Alexandru Burcea, astăzi antrenor, lecțiile de tenis sînt o adevărată încîntare pentru copii.

Foto : I. MIHAICA

Iată cîștigătorii : comunele Castelu (f) și Cobadin (b) — la **volei ;** Băneasa (f) și Ostrov (b) — la

LA 26 AUGUST 1973, O NOUĂ TRAGERE A LOTERIEI ÎN OBIECTE

La 26 august a.c., Administrația de Stat Loto-Pronosport și Ministerul Comerțului Interior organizează tragerea LOTERIEI ÎN OBIECTE care acordă MARI AVANTAJE pentru participanți : se efectuează 21 extrageri față de 17 ca la tragerile anterioare, se acordă cîștiguri în obiecte în valoare de 30.000 lei față de 20.000 lei ca la tragerile anterioare ș.a.

Vă reamintim că, în afară de autoturismele DACIA 1300, se pot obține : televizoare, aparate de radio, garnituri de mobilă, stofe, aparate de filmat precum și alte obiecte conform listei existente în toate magazinele și unitățile de vînzare.

Fiecare bilet poate obține premii cumulate. Mai multe bilete, mai multe șanse de cîștig !

Precizăm că tragerea Loteriei în Obiecte se va desfășura în ziua de duminică 26 august 1973.

● Tragerea excepțională Loto de astăzi va avea loc la București în sala Clubului Finanțe Bănci din strada Doamnei nr. 2 cu începere de la ora 18,15. Ea va fi radiodifuzată. Panoul cu rezultate va fi televizat în cursul serii.

CÎȘTIGURILE TRAGERII PRONOEXPRES DIN 15 AUGUST 1973

EXTRAGEREA I: Cat. 1: 1 variantă 10% a 100.000 lei; a 2-a: 2 variante 25% a 30.240 lei; a 3-a: 16 a 3.780 lei; a 4-a: 40,30 a 1.501 lei; a 5-a: 133,60 a 453 lei; a 6-a: 3923,10 a 40 lei.

REPORT CATEGORIA 1: 457.815 lei

EXTRAGEREA a II-a: Cat. A: 2 variante 10% a 35.586 lei; B: 14,60 a 4.046 lei ; C: 50,55 a 1.169 lei; D: 2245,30 a 60 lei; E: 112,70 a 200 lei; F: 2626,25 a 40 lei.

Cîștigul de 100.000 lei a revenit lui GRIEROSU CONSTANTIN din Iași care cîștigă un autoturism DACIA 1300, plus diferența în numerar.

Rubrică redactată de LOTO-PRONOSPORT

Raliul Loto—Pronosport :

UN FRUMOS SUCCES

Duminică s-au încheiat pe stadionul Dinamo din Capitală întrecerile ediției a II-a a Raliului automobilistic Loto-Pronosport. Desfășurat în două etape (dintre care prima de concentrare, cînd participanții la întreceri au luat startul din opt mari centre ale țării, avînd punct unic de sosire orașul Sibiu), raliul Loto-Pronosport s-a bucurat de un binemeritat succes.

Vremea bună, organizarea ireproșabilă, participarea numeroasă (78 echipaje) au făcut ca această a doua ediție a raliului Loto-Pronosport să se situeze printre cele mai reușite curse automobilistice ale sezonului. Și trebuie de menționat că disputele au fost dificile. Pentru o cît mai severă triere a concurenților, organizatorii au inclus în parcursul celei de a doua etape (de regularitate) și două probe speciale (o cursă pe kilometru lansat și o alta de îndemînare) — pentru începători și trei probe speciale dintre care două de viteză în coastă (pe Hula — Mediaș și la Rusi — între Blaj și Sibiu) și o cursă pe kilometru lansat, pentru sportivii avansați.

Iată acum cîștigătorii acestei competiții. **Începători :** cls. I 1. Costel Dumbravă + Constantin Teodorescu — Fiat 600 — A.C.R. Focșani 158,4 p ; cls. a II-a — 1. Dan și Vlad Iarca — Fiat 850 — A.C.R. Buc. 149,7 p ; cls. a III-a — 1. Wilhem și Mihaela Klein — Dacia 1100 — A.C.R. Sibiu 146,1 p ; cls. a IV-a — 1. Ionel Rîncu + Vasile Hutu — Dacia 1300 — A.C.R. Bacău 148,9 p ; cls. a V-a — 1. Nicolaie și Szusza Ilieș — Ford 1900 — A.C.R. Bistrița 195,3 p. **Clasament general :** 1. Wilhelm și Mihaela Klein — A.C.R. Sibiu.

Avansați : cls. a II-a — 1. Iosif și Martin Șanta — Fiat 850 — A.C.R. Rm. Vîlcea 335,7 p ; cls. a IV-a — 1. Eugen Ionescu Cristea + Radu Ionescu Pleșești — R-8 Gordini — A.C.R. Buc. 278,5 p. Întrucît la clasa a V-a au existat unele contestații, clasamentul va fi stabilit zilele acestea și-l vom publica de îndată ce ni se va face cunoscut. Totodată și clasamentul general la clasa avansați. **(Gh. St.)**

Participanți la raliul Loto-Pronosport, pe străzile Bucureștiului, în drum spre stadionul Dinamo, unde a avut loc sosirea festivă. Foto : C. BEREȘTEANU

fotbal

Secvență din partida de duminică, de la Iași. Portarul clujean Gadja intervine prompt, stopînd balonul sub privirile atacantului ieșean Dănilă (echipament de culoare închisă) și ale coechipierilor săi Dragomir și Catona. Foto : D. ROTARU- Iași

OFENSIVĂ A FORMAȚIILOR OASPETE

(Urmare din pag. 1)

Timișoara o apărare bine pusă la punct. Beneficiind, acum, de trei fundași centrali, **Bădin, Deselnicu, Boc,** el a distribuit într-un rol nou pe ex-rapidist, acela de „libero" în fața fundașilor centrali. Desigur, pentru o sincronizare perfectă a noului venit cu coechipierii lui va mai trebui să treacă o vreme. O opțiune, însă, de ceea ce va putea însemna, în jocul Universității Craiova, aportul „trioului", menit să acopere zona centrală a sistemului defensiv, am avut-o cu toții (prin intermediul micului ecran), duminică, cînd atacurile frontale ale lui „Poli" s-au izbit, aproape de fiecare dată, de „porți ferecate".

Asigurată fiind redusă din fața goal-keeper-ului Oprea, Universitatea Craiova a putut apela cu folos, în situația de posesie a mingii, la contraatac, arma cu care a țintit de atîtea ori în plin și în campionatul trecut. Jucători de viteză, Bălan și Țarălungă (acesta și un bun tehnician) au semănat, deseori, panică în careul advers, fructificînd două din situațiile favorabile, la mingi trimise cu oportunitate din liniile dinapoi. Toate acestea, în condițiile în care aripa-pistol a lui Cernăianu, ne referim, firește, la Marcu, stă pe tușă. La cine vor renunța, dintre componenții atacului, antrenorii, în momentul în care Marcu va fi complet apt de joc ? Dulce... necaz pentru conducerea tehnică craioveană !

JUMĂTĂȚI DE MĂSURĂ

Universitatea Craiova, spuneam, a detronat pe Rapid, care a rezistat acolo, în frunte, numai două etape. Poate și pentru aceea că, la Brașov, **feroviarii bucureșteni,** spre deosebire de elevii lui Cernăianu, **au făcut din „lecția apărării" un scop în sine. Angelescu,** precum **Boc,** la **Timișoara,** a avut rolul de „libero" în fața „centralilor" **Grigoraș** și **Fl. Marin.** Vizînd nulul, mai precis scorul alb, „schema" a rezistat furiei brașovene mai bine de o oră. În min. 66, însă (conform cursului jocului și potrivit cu ocaziile la poarta lui Răducanu), a venit golul lui **Șerbănoiu** care a dat peste cap toate planurile formației oaspete. Acum era prea tîrziu pentru o ripostă ofensivă — ad-hoc, negîndită atent în ședința de pregătire a acestei importante partide.

O dată în plus, **JOCUL UNILATERAL,** cu jumătăți de măsură — axat numai pe defensivă (de altfel, la fel de neindicat și de periculos ca acela așa-zis „deschis") — a jucat feste celor care l-au practicat. Este una din principalele cauze care împiedică echipele din primul eșalon al fotbalului nostru să se exprime cu tot potențialul lor fizic, tehnic și tactic ; **și care,** în ultima analiză, **diminuează mult din calitatea partidelor, coborîndu-le nivelul la o notă de mediocritate.**

Mergînd mai departe cu acest „lanț cauzal", credem că tocmai **evoluțiile unilaterale,** de care vorbeam, **explică, în genere, și sărăcia de goluri** (în patru din meciurile disputate duminică s-a înregistrat rezultatul minim de 1—0), **cu alte cuvinte SLABA EFICACITATE a DIVIZIONARELOR A.**

Ajunși la acest esențial capitol în jocul de fotbal, golul — cine n-o știe ? — fiind scopul suprem al oricărei dispute — să salutăm o inedită prezență în fruntea clasamentului golgeterului, acela a reșițeanului **Nestorovici** care, în cele trei etape desfășurate pînă în prezent a reușit să înscrie toate cele șase goluri ale echipei sale !

Deocamdată, înaintașul lui Reinhardt, profilat, de curînd, în rolul de vîrf de atac, a dat primul semnal. Cine ridică mănușa ? Oblemenco ? Dumitrache ? Neagu ? Dudu Georgescu ? Năstase ?

Cu cît mai mulți, cu atît mai bine...

LOTUL DE TINERET S-A REUNIT LA BUCUREȘTI

Mîine, meci de verificare cu Petrolul

După cum se știe, în septembrie, reprezentativa de tineret va susține, în cadrul campionatului european rezervat echipelor naționale „sub 23 de ani", o partidă importantă în ceea ce privește desemnarea cîștigătoarei grupei din care fac parte selecționatele României, R. D. Germane și Albaniei. Este vorba de returul întîlnirii cu reprezentativa R. D. Germane.

În cadrul pregătirilor pentru acest joc, lotul nostru s-a reunit ieri, la București, pentru antrenamente comune de cîteva zile și un meci amical de verificare. **Această partidă va avea loc mîine, la Ploiești, pe stadionul Petrolul (ora 17), în compania divizionarei A Petrolul.**

Antrenorul **C. Drăgușin** a convocat următorii 16 jucători : **Cavai** și **Lăzăreanu** (portari), **Anghelini, Dobrău, Sătmăreanu II, Fl. Marin, Hajnal** și **Tănăsescu** (fundași), **Ion Ion, Chihaia** și **M. Stelian** (mijlocași), **Anghel, Mureșan** („U" Cluj), **Răducanu, Năstase** și **Florea** (C.S.M. Reșița) — atacanți.

CLASAMENTUL GOLGETERILOR

6 GOLURI : Nestorovici (C.S.M. Reșița) — 1 din 11 m.

3 GOLURI : Neagu (Rapid) Bălan (Univ. Craiova), Năstase (Steaua).

2 GOLURI : Adam (C.F.R. Cluj), Naghi și Mureșean (A.S.A.), Fl. Dumitrescu și Dudu Georgescu (Dinamo) — 1 din 11 m, Uifăleanu („U" Cluj) — 1 din 11 m.

MECI INTERNAȚIONAL DE JUNIORI

Mîine, pe stadionul Dinamo din Capitală, are loc un meci internațional de fotbal-juniori între Dinamo — campioană națională — și Kravolopolska Brno (Cehoslovacia). Partida va începe la ora 17.

I.T.A. IAȘI S-A RETRAS, DAR LOCUL SĂU POATE FI OCUPAT

La început a surprins unul din rezultatele primei etape ale Diviziei C, cînd de la Rădăuți ne-a parvenit știrea că echipa gazdă a cîștigat prin neprezentarea formației I.T.A. Iași. Apoi, a surprins și mai mult telegrama adresată de echipa ieșeană federației prin care anunța (după începerea competiției și nu înainte, cînd se puteau remedia anumite lucruri !) că se retrage din competiție. La ora actuală, numărul echipelor din seria I a Diviziei C este deci mai mic, urmînd ca în fiecare duminică cîte o formație (cea care avea meci cu I.T.A. Iași) să stea, cîștigînd automat cu 3—0. Dar nu crede... că acesta este scopul principal al eșalonului trei, rezultatele. Și, tocmai de aceea, acum, cînd formula lărgită a campionatului urmărește dezvoltarea fotbalului în zone sau locuri de muncă noi, sugerăm ca locul liber lăsat de I.T.A. Iași să fie ocupat de o altă echipă, de un nucleu cu pasiune și seriozitate. Am aflat că s-a și găsit o echipă dornică să participe în locul formației ieșene. E vorba de Laminorul Roman, care a și trimis forului de specialitate o propunere în acest sens. De va fi această echipă, de va fi alta, credem că ar fi în interesul mișcării noastre fotbalistice ca locul vacant din seria I să fie ocupat, acum, cînd sîntem încă la începutul competiției.

REZULTATELE ETAPEI A II-a A DIVIZIEI C

SERIA I

Textila Botoșani	— Sp. muncit. Suceava	2—1 (1—0)
A.S.A. Cîmpulung	— Nicolina Iași	3—0 (1—0)
Cristalul Dorohoi	— Metalul Rădăuți	4—3 (2—2)
Foresta Fălticeni	— Constructorul Iași	2—0 (1—0)
Minobradul Vatra D.	— Avîntul Frasin	4—1 (3—0)
Unirea Iași	— Victoria PTTR Bot.	2—0 (1—0)
Min. Gura Humorului	— Danubiana Roman	1—0 (0—0)

Constructorul Botoșani nu a jucat întrucît I.T.A. Iași s-a retras din campionat.

(Corespondenți : T. Ungureanu, A. Rotaru, I. Mandache, D. Crăciun, H. Chiriluș, V. Diaconescu și D. Bolohan).

Etapa viitoare — 26 august : Constructorul Iași — Textila Botoșani, A.S.A. Cîmpulung — Minobradul Vatra Dornei, Nicolina Iași — Metalul Rădăuți, Victoria PTTR Botoșani — Cristalul Dorohoi, Minerul Gura Humorului — Sportul muncitoresc Suceava, Constructorul Botoșani — Unirea Iași, Foresta Fălticeni — Avîntul Frasin, Danubiana Roman — stă.

SERIA A II-a

Textila Buhuși	— Bradul Roznov	5—1 (1—0)
Locomotiva Adjud	— Hușana Huși	1—0 (0—0)
Oituz Tg. Ocna	— Trotușul Gh. Gh.-Dej	1—2 (1—1)
Constr. Gh. Gh.-Dej	— Rulm. Birlad	3—0 (2—0)
Relonul Săvinești	— Letea Bacău	2—2 (1—0)
Cimentul Bicaz	— Energia Gh. Gh.-Dej	1—1 (0—0)
Minerul Comănești	— Foresta Gugești	2—1 (1—1)
U.R.A. Tecuci	— Constructorul Vaslui	6—0 (4—0)

(Corespondenți : I Vieru, A. Sîrbu, Al. Avei, Gh. Gorun, C. Nemțeanu, St. Ghimpe, I. Birsan și C. Filiță).

Etapa viitoare : Rulmentul Birlad — Letea Bacău, Trotușul Gh. Gheorghiu-Dej — Constructorul Vaslui, Hușana Huși — Bradul Roznov, Textila Buhuși — Oituz Tg. Ocna, Foresta Gugești — Cimentul Bicaz, U.R.A. Tecuci — Locomotiva Adjud, Minerul Comănești — Constructorul Gh. Gheorghiu-Dej, Energia Gh. Gheorghiu-Dej — Relonul Săvinești.

SERIA A III-a

I.R.A. Cîmpina	— Luceafărul Focșani	2—1 (0—1)
Carpați Sinaia	— Avîntul Mîneciu	5—0 (2—0)
Comerțul Brăila	— Petrolul Berca	1—3 (0—1)
Prahova Ploiești	— Carpați Buzău	4—0 (2—0)
Chimia Brazi	— Portul Brăila	0—0
Olimpia Rm. Sărat	— Poiana Cîmpina	2—2 (1—2)
Unirea Focșani	— Petrolistul Boldești	2—1 (1—0)
Chimia Buzău	— Victoria Florești	5—2 (3—0)

(Corespondenți : C. Virjoghie, V Feldman, D. Cristache, C. Averchi, A. Cristea, T. Budescu, V. Manoliu și D. Soare).

Etapa viitoare : Victoria Florești — Petrolistul Boldești, Carpați Buzău — Comerțul Brăila, Portul Brăila — Olimpia Rm. Sărat, Chimia Brazi — Chimia Buzău, Petrolul Berca — Carpați Sinaia, Luceafărul Focșani — Avîntul Mîneciu, Prahova Ploiești — I.R.A. Cîmpina, Poiana Cîmpina — Unirea Focșani.

SERIA A IV-a

Chimia Brăila	— Arrubium Măcin	4—0 (1—0)
Electrica Constanța	— Viitorul Brăila	4—0 (2—0)
Cimentul Medgidia	— Portul Constanța	1—2 (0—1)
Granitul Babadag	— Constructorul Tulcea	1—0 (1—0)
Dunărea Tulcea	— Rapid Fetești	1—0 (1—0)
Știința Constanța	— Tehnometal Galați	3—0 (0—0)
Ancora Galați	— Voința Constanța	4—0 (2—0)
Marina Mangalia	— I.M.U. Medgidia	1—0 (0—0)

(Corespondenți : I. Baltag, T. Nicolae, N Drag N. Fucigiu, I. Turșie, N. Teodorescu, S. Telemac și I. Cioboată).

Etapa viitoare : Constructorul Tulcea — Marina Mangalia, Portul Constanța — Ancora Galați, Rapid Fetești — Chimia Brăila, Voința Constanța — Cimentul Medgidia, Tehnometal Galați — Electrica Constanța, I.M.U. Medgidia — Arrubium Măcin, Viitorul Brăila — Știința Constanța, Granitul Babadag — Dunărea Tulcea.

SERIA A V-a

Șoimii TAROM Buc.	— Olimpia Giurgiu	3—1 (1—0)
Sportul Ciorogîrla	— Laromet București	0—2 (0—1)
Tehnometal Buc.	— Dinamo Slobozia	2—2 (1—2)
Unirea Tricolor Buc.	— Fl. roșie București	1—1 (0—0)
Azotul Slobozia	— Argeșul Mihăilești	3—2 (2—0)
Electronica Buc.	— I.O.R. București	0—2 (0—0)
T.M. București	— Voința București	0—0
Sirena București	— Triumf București	3—2 (1—0)

(Corespondenți : N. Tokacek, P. Anghel, P Popa, C. Harea, I. Matei, O. Guțu, Gh. Vlad și G. Octavian).

Etapa viitoare : Argeșul Mihăilești — Tehnometal București, I.O.R. București — T.M. București, Laromet București — Sirena București, Triumf București — Șoimii TAROM București, Dinamo Slobozia — Unirea Tricolor București, Olimpia Giurgiu — Azotul Slobozia, Flacăra roșie București — Sportul Ciorogîrla, Electronica București — Voința București.

SERIA A VI-a

ARO Cîmpulung	— Cetatea Tr. Măgurele	4—0 (1—0)
Textilistul Pitești	— Vulturii Cîmpulung	2—0 (1—0)
Chimia Găești	— Rova Roșiorii de Vede	1—0 (0—0)
Chimia Tr. Măgurele	— Dacia Pitești	3—1 (1—1)
Recolta Stolcănești	— Răsăritul Caracal	2—1 (1—0)
Petrolul Tîrgoviște	— Unirea Drăgășani	2—1 (1—0)
Automatica Alexandria	— Cimentul Fieni	1—0 (1—0)
Petrolul Videle	— Progresul Corabia	0—1

(Corespondenți : P Mateoiu, Al. Momete, S. Frățilescu, D. Gruia, M. Dogaru, M. Avanu, M. Bizon).

Etapa viitoare : Răsăritul Caracal — Cimentul Fieni, Automatica Alexandria — Petrolul Tîrgoviște, Vulturii Cîmpulung — Chimia Tr. Măgurele, Cetatea Tr. Măgurele — Textilistul Pitești, Progresul Corabia — Unirea Drăgășani, Recolta Stolcănești — Chimia Găești, Dacia Pitești — ARO Cîmpulung, Rova Roșiori — Petrolul Videle.

SERIA A VII-a

Dunărea Calafat	— Metalul Topleț	1—0 (0—0)
Cimentul Tg. Jiu	— C.F.R. Craiova	7—0 (3—0)
Meva Drobeta Tr. Sev	— Petrolul Ticleni	2—1 (0—1)
A.S. Victoria Cv.	— C.I.L. Drobeta Tr. S	2—1 (0—0)
Steagul roșu Plenița	— Progresul Strehaia	3—0 (2—0)
Minerul Lupeni	— F.O. Balș	2—0 (1—0)
Știința Petroșani	— Metalurgistul Sadu	5—0 (2—0)
Energia Rovinari	— Victoria Călan	1—0 (1—0)

(Corespondenți : C. Oprea, B. Manole, P. Manafu, N. Drăgănoiu, I. Julea, I. Cotescu, S. Băloi și St. Gherguș).

Etapa viitoare : Progresul Strehaia — A.S. Victoria Craiova, Petrolul Ticleni — Steagul roșu Plenița, Victoria Călan — Știința Petroșani, F.O. Balș — Meva Drobeta Tr. Severin, C.I.L. Drobeta Tr. Severin — Cimentul Tg. Jiu, Metalurgistul Sadu — Energia Rovinari, Dunărea Calafat — Minerul Lupeni, C.F.R. Craiova — Metalul Topleț.

SERIA A VIII-a

Gloria Arad	— Metalul Oțelu Roșu	2—1 (0—1)
Min. Moldova Nouă	— Dacia Orăștie	2—0 (1—0)
A.S. Bocșa	— Minerul Ghelar	1—1 (0—1)
Electromotor Timișoara	— Strungul Arad	4—1 (3—0)
Furnirul Deta	— C.F.R. Caransebeș	0—0
Minerul Teliuc	— Unirea Sînnicolaul M	4—0 (2—0)
Unirea Tomnatic	— Progresul Timișoara	1—0 (0—0)
Constructorul Arad	— C.F.R. Simeria	0—0

(Corespondenți : Gh. Nicolăiță, P. Simandan, T. Țăranu, St. Marton, P. Toma, I. Vladislav, P. Iatan și N. Gheorghe).

Etapa viitoare : Progresul Timișoara — C.F.R. Caransebeș, C.F.R. Simeria — Gloria Arad, Strungul Arad — Minerul Moldova Nouă, Metalul Oțelul Roșu — Unirea Sînnicolaul Mare, Unirea Tomnatic — Constructorul Arad, Furnirul Deta — Dacia Orăștie, Minerul Ghelar — Minerul Teliuc, A. S. Borșa — Electromotor Timișoara.

SERIA A IX-a

Metalul Aiud	— Aurul Brad	3—0 (2—0)
Arieșul Cîmpia Turzii	— Tehnofrig Cluj	2—0 (1—0)
Unirea Alba Iulia	— Cimentul Turda	1—1 (1—0)
Unirea Dej	— C.I.L. Gherla	7—1 (4—1)
Minaur Zlatna	— Soda Ocna Mureș	1—0 (0—0)
Minerul Bihor	— Crișana Sebiș	0—0
Dermata Cluj	— Constr Alba Iulia	0—0
Recolta Salonta	— Someșul Beclean	4—1 (2—0)

(Corespondenți : I. Somogyi, St. Giurgiu, I. Filipescu, T. Prodan, N. Băișan, M. Domițian, E. Fehervari și Gh. Cotrău).

Etapa viitoare : Cimentul Turda — Recolta Salonta, Soda Ocna Mureș — C.I.L. Gherla, Unirea Dej — Minerul Bihor, Constructorul Alba Iulia — Arieșul C. Turzii, Aurul Brad — Crișana Sebiș, Metalul Aiud — Dermata Cluj, Someșul Beclean — Minaur Zlatna, Tehnofrig Cluj — Unirea Alba Iulia.

SERIA A X-a

Topitorul Baia Mare	— Măgura Șimleul Silv.	6—1 (2—1)
Unirea Zalău	— Gloria Baia Mare	0—0
Bihoreana Marghita	— Victoria Zalău	9—2 (2—1)
Voința Carei	— Orașul Negrești	4—3 (1—2)
Bradul Vișeu	— Someșul Satu Mare	2—0 (1—0)
Rapid Jibou	— Minerul Băița	5—2 (3—2)
Min. Baia Sprie	— Minerul Sunculuș	4—0 (2—0)
Min. Baia Borșa	— C.I.L Sighet	2—1 (1—0)

(Corespondenți : V. Săsăranu, M. Bonțoiu, A. Pașcalău, Tr. Silaghi, A. Ghilezan, F. Kulcsar, L. Chira și C. Iureș).

Etapa viitoare : Orașul Negrești — Bradul Vișeu, Bihoreana Marghita — Topitorul Baia Mare, Gloria Baia Mare — C.I.L. Sighet, Victoria Zalău — Minerul Baia Sprie, Minerul Borșa — Unirea Zalău, Someșul Satu Mare — Minerul Sunculuș, Voința Carei — Rapid Jibou, Măgura Șimleu — Minerul Băița.

SERIA A XI-a

Mureșul Topliță	— Unirea Sf. Gheorghe	1—0 (0—0)
Oltul Sf. Gheorghe	— A.S. Miercurea Ciuc	2—0 (1—0)
Minerul Bălan	— Minerul Rodna	2—0 (1—0)
Lacul Ursu Sovata	— Forestierul Tg. Sec.	3—0 (0—0)
Viitorul Tg. Mureș	— Unirea Cristuru Sec.	2—0 (1—0)
Hebe Singeorz Băi	— Chimica Tîrnăveni	0—1 (0—0)
Foresta Bistrița	— Viitorul Gheorghieni	4—2 (2—2)
Carpați Covasna	— Avîntul Reghin	0—0

(Corespondenți : V. Pașcanu, Gh. Briotă, V. Bogan, A. Fekete, S. Albu, O. Nichiti, I. Toma și F. Gazdag).

Etapa viitoare : A.S. Miercurea Ciuc — Viitorul Gheorghieni, Lacul Ursu Sovata — Mureșul Topliță, Carpați Covasna — Foresta Bistrița, Hebe Singeorz Băi — Unirea Cristur, Minerul Rodna — Chimica Tîrnăveni, Forestierul Tg. Secuiesc — Viitorul Tg. Mureș, Unirea Sf. Gheorghe — Avîntul Reghin, Minerul Bălan — Oltul Sf. Gheorghe.

SERIA A XII-a

Oltul Rm. Vîlcea	— C.F.R. Sighișoara	0—1 (0—0)
I.C.I.M. Brașov	— Hidroenergia Rm. V.	0—0
Torpedo Zărnești	— C.S U. Brașov	1—0 (0—0)
Textila Cisnădie	— Textila Sebeș	3—0 (1—
U.P.A. Sibiu	— Carpați Mîrșa	2—1 (0—1)
C.I.L. Blaj	— Metalul Copșa Mică	3—0 (1—0)
Lotrul Brezoi	— Precizia Săcele	2—0 (0—0)
Chimia Victoria	— Vitrometan Mediaș	2—1 (1—0)

(Corespondenți : P. Giornoiu, G. Lorac, C. Chiriac, I. Andrei, Gh. Topîrceanu, V. Mogneag, I. Zidaru și Gh. Matei).

Etapa viitoare : C.S.U. Brașov — Chimia Victoria, Precizia Săcele — Oltul Rm. Vîlcea, Metalul Copșa Mică — Vitrometan Mediaș, Hidroenergia Rm. Vîlcea — Torpedo Zărnești, C.F.R. Sighișoara — I.C.I.M. Brașov, Carpați Mîrșa — Textila Sebeș, U.P.A. Sibiu — C.I.L. Blaj, Textila Cisnădie — Lotrul Brezoi.

ÎNTRECERILE UNIVERSIADEI CONTINUĂ

(Urmare din pag. 1)

moscoviți. Amatorii de sport din capitala sovietică iubesc și prețuiesc nespus de mult gimnastica. Palatul sporturilor a fost în fiecare zi foarte populat. Se apreciază aici că alături de marii maeștri sovietici și japonezi, care-și împărțeau de regulă laurii și medaliile la toate marile competiții, a apărut un contracandidat de înaltă clasă și cu reale posibilități de progres. Exercițiul lui Dan Grecu la inele a fost declarat excepțional, iar diferența cu care el l-a întrecut pe al doilea clasat, gimnastul sovietic Sciukin, este de 0,30 p, dintre care 0,25 au fost obținute în evoluția a doua, în concursul pe aparate. Specialiștii consideră că în momentul cînd Dan Grecu își va ridica evoluțiile la celelalte aparate la nivelul inelelor, el va deveni unul dintre cei mai redutabili gimnaști la individual compus.

★

După cum am mai spus, Gheorghe Berceanu a trăit nouă minute grele în timpul întîlnirii dintre Stacikov și Smakov, în finala categoriei semimuscă. Să recunoaștem că momentele au fost teribile și pentru noi. În cele din urmă însă, așa cum remarcau comentatorii, excelenta evoluție a sportivului bulgar a făcut să se restabilească ierarhia cea mai justă. Într-adevăr, campionul mondial Berceanu a fost de departe cel mai bun om al categoriei. La cîteva minute după premiere, cînd în cinstea victoriei lui se cîntase străvechiul imn studențesc „Gaudeamus Igitur", am stat de vorbă cu Berceanu. N-a fost ușor, pentru că învingătorul Universiadei fusese asaltat de un mare număr de ziariști. El a povestit reprezentanților ziarului „Sovietski Sport", ai altor publicații sovietice sau de peste hotare, trimișilor diferitelor agenții de presă, impresiile sale.

— Credeți că veți cîștiga al treilea titlu mondial la apropiatele întreceri de la Teheran ?, i s-a adresat un corespondent în cadrul conferinței de presă.

— La Teheran va fi, cred, mai greu decît a fost la Moscova. În general nivelul luptătorilor de la categoria mea a crescut considerabil și sînt necesare eforturi permanente pentru a putea ține pasul.

Oricum, întrecerile Universiadei au fost extrem de instructive și mi-au dezvăluit o serie de slăbiciuni pe care va trebui să le înlătur cît mai grabnic.

— În afară de acest al treilea titlu de campion al lumii ce vă mai doriți ?

— Aș dori, foarte mult, a răspuns Berceanu, extrem de serios, **ca Universitatea Craiova să cîștige titlul de campioană națională la fotbal !**

Ce altceva și-ar putea dori un oltean !

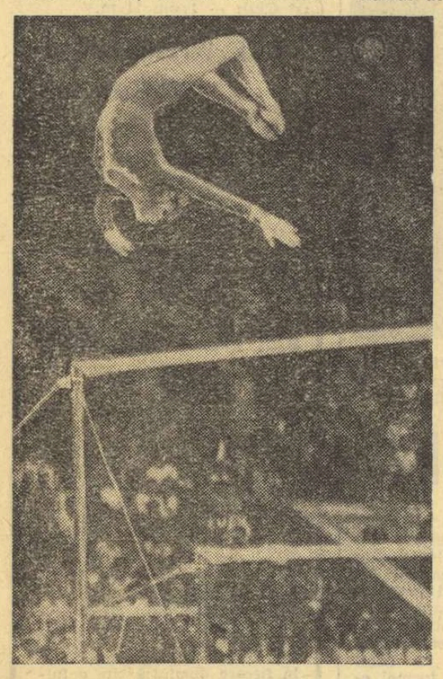

Excelenta gimnastă sovietică Olga Korbut deținătoare a cinci titluri de campioană a Universiadei '73

REZULTATE...

GIMNASTICA. Rezultate finale în întrecerile pe aparate. **FEMEI :** individual compus — **Olga Korbut (U.R.S.S.)**, paralele inegale — **Korbut** 19,55 p, bîrnă — **Korbut** 19,45 p, sol — **Korbut** 19,55 p, sărituri — **Liubov Bogdanova (U.R.S.S.)** 19,40 p. **BĂRBAȚI :** individual compus : **Nikolai Andrianov** (U.R.S.S.), inele — **Dan Grecu (România)** 19,25 p, cal — **Andrianov** 18,85 p, sol — **Andrianov** 19,10 p, paralele — **Vladimir Sciukin** (U.R.S.S.) 18,95 p, bară — **Sciukin** 18,95 p, sărituri — **Jorge Cuervo (Cuba)** 18,75 p. De remarcat că punctajele realizate de Olga Korbut în probele de paralele și sol sînt cele mai mari acordate în concursurile de gimnastică de la Universiadă, atît la femei cît și la bărbați. De asemenea, subliniem faptul că **gimnastul român Dan Grecu deține cel mai mare punctaj din întrecerile masculine.**

SCRIMĂ. În finala competiției masculine de floretă echipe s-au întîlnit reprezentativele Uniunii Sovietice și Poloniei. Scor : 9—4. Clasamentul probei : **1. U.R.S.S.** (Stankovici, Cij, Isakov, Nefedov), 2. **Polonia, 3. Ungaria, 4. Japonia, 5. România, 6. S.U.A.** Au luat parte 21 de echipe.

A început turneul individual la sabie. Toți cei trei trăgători români, **Anton Pongrat, Cristian Bărăgan** și **Paul Szabo,** au trecut de preliminarii. **Pongrat** și **Bărăgan** au fost, însă, eliminați în optimi. Cel mai bun rezultat l-a obținut **Paul Szabo** care, în sferturile de finală, l-a învins cu 5—2 pe Rodriguez (Spania) și cu 5—4 pe Fuch (Austria) și Pezza (Italia), calificîndu-se în semifinalele de marți după amiază.

VOLEI. Echipa **României** a întîlnit formația **Canadei** pe care a învins-o în trei seturi (5, 2, 7), într-unul dintre cele mai scurte meciuri ale turneului (40 de minute). Cu această victorie, formația română este virtual calificată în faza următoare a competiției, dar partida de marți, cu echipa Bulgariei, prezintă o importanță deosebită. În cazul unei victorii selecționata română candidează la o medalie.

ATLETISM. Clou-ul reuniunii atletice finale de pe marea arenă a complexului Lujniki l-a constituit proba de săritură în înălțime. A fost o luptă extrem de strînsă. Nu mai puțin de nouă atleți au trecut 2,15 m, dar numai doi dintre ei, V. Maly (Cehoslovacia) și I. Major (Ungaria), au reușit 2,18 m și, la ora convorbirii noastre telefonice, își dispută primele două locuri la înălțimea de 2,21 m. Pe locurile 3—9, toți distinși cu medalia de bronz, s-au clasat următorii : **Csaba Dosa** (România), Abramov și Gavrilov (URSS), Joseph (SUA), Hawkins (Canada), Moravec (Cehoslovacia) și Del Forno (Italia), la egalitate cu 2,15 m. Alte rezultate : 100 mg (f) : Grazsyna Rabsztyn (Polonia) 13,23 s, 200 m (f) : Mona-Lisa Pursiai — nen (Finlanda) 22.39 s, ciocan : V. Dmitrenko (URSS) 72.42 m, lungime (f) : Margrit Olfert (RDG) 6,63 m..., 10. **Alina Popescu-Gheorghiu** 6,05 m, 800 m (f) : Liliana Tomova (Bulgaria) 1:59,52, 200 m (m) : P. Mennea (Italia) 20.56 s, 400 mg (m) : D. Stukalov (URSS) 49.62 s, 5 000 m : M. Jelobovski (URSS) 13:41,35, greutate (f) : Nadejda Cijova (URSS) 20,62 m (campioana de disc Faina Melnik s-a clasat pe locul 3 cu 18,31 m), suliță (m) : I. Jilnis (URSS) 80,08 m, 4x100 m (f) : U.R.S.S. 43,99 s, 1 500 m (m) : Fr. Klement (Anglia) 3:42,32, 4x100 m (m) : 1. S.U.A. 39.10 s, 2. U.R.S.S. 39,46 s, 3. Italia 39.55 s. Ștafeta 4x400 m (m) : a fost cîștigată pe pistă de echipa U.R.S.S., descalificată, însă, pentru depășirea unui culoar de schimb. La ora convorbirii noastre telefonice, urmează să se judece contestația pe baza documentelor fotografice existente.

REZULTATE...

sportul în lume

2500 DE SPORTIVI ZILNIC LA CENTRUL „JOSE MARTI" DIN HAVANA

Așteptîndu-și părinții — sportivi de performanță aflați la antrenament — copiii cubanezi se inițiază ei înșiși în tainele fotbalului, pe unul din terenurile Centrului sportiv „José Marti"

Foto : PRENSA LATINA

La orice oră a zilei, de-a lungul cheiului, plimbîndu-te prin cartierul Vedado al capitalei cubaneze, Havana, nu se poate să nu fii surprins de intensa activitate ce se desfășoară pe nenumăratele terenuri ale imensului centru sportiv „José Marti", aparținînd organizației INDER. Pînă în amurgul tîrziu, ai impresia unui nesfîrșit du-te-vino, în care se înlănțuie fete și băieți, femei și bărbați.

De la ora 9 dimineața și pînă la ora 21 a înserării, antrenorii de aici se străduiesc să îndrume ambițiile sportive ale „maeștrilor zilei de mîine". La doar cîțiva metri de coasta Oceanului, unul dintre acești antrenori mărturisea : „De luni și pînă vineri, în fiecare săptămînă, activitatea sportivă nu încetează aici și, drept să spun, abia reușim să facem față marelui număr de amatori de sport. Simbătă și duminică, în cursul dimineții în special, toate instalațiile noastre sînt la dispoziția populației. În medie, trec pe aici zilnic 2500 de copii, tineri și vîrstnici, doritori să practice diferite ramuri sportive. Nu mai puțin de 26 de antrenori principali ai INDER sînt preocupați ca activitatea sportivă să fie fluentă, ca cei ce vin aici să se simtă bine și ca talentele descoperite să fie corespunzător canalizate spre sportul de performanță. Din fericire, disciplina demonstrată de sportivi și pasiunea lor ne ușurează mult munca".

TOATA FAMILIA PE STADION

Centrul sportiv care poartă numele legendarului poet revoluționar José Marti, dispune de un spațiu imens, pe care se află răspîndite o mare sală cu acoperiș mobil pentru baschet și volei, o altă sală pentru haltere, judo, lupte, scrimă, box și gimnastică artistică, o piscină pentru natație, un stadion de atletism cu multe piste de alergări (de curînd modernizate), precum și numeroase instalații-anexă (vestiare, dușuri, săli de repaus etc.).

Străduințile organizației INDER de a atrage o cît mai mare parte a populației în activitatea sportivă, nu poate fi mai bine demonstrată decît aici, la acest centru-model. Conducerea centrului „José Marti" și antrenorii încearcă — cu tot mai mult succes — să angreneze la sport familii întregi. De pildă, atunci cînd un baschetbalist sau un atlet vine la antrenament, cel mai adesea el este însoțit de soția sa, ca și de copiii săi. În timp ce el însuși parcurge programul de antrenament, soția și copiii sînt invitați să participe la un curs de gimnastică sau la o amuzantă ștafetă de copii. În acest fel, în ultimii ani, s-a reușit cooptarea multor membri de familie ai sportivilor de performanță la o activitate sportivă permanentă.

PRIVITORI ȘI SPORTIVI ACTIVI

Numai datorită prezenței unor astfel de centre, nu numai la Havana, ci și în celelalte orașe de frunte ale Cubei, se poate explica bilanțul extraordinar al unui popor de 8 milioane de locuitori, din care 2 milioane sînt înregistrați ca sportivi activi !

Manifestațiile sportive atrag în Cuba un mare număr de spectatori, dar mulți sînt și cei ce evoluează direct pe terenuri, în săli, pe stadioane. Așadar există aici preocuparea ca sportul să fie nu numai la îndemîna privitorilor, ci și a celor ce-l practică direct. La această situație contribuie firește și sistemul școlar cubanez, în care, de la cea mai fragedă vîrstă, copiii sînt obișnuiți cu exercițiul fizic.

Una din metodele tradiționale ale antrenorilor cubanezi a devenit aceea ca, la antrenamentele echipelor naționale, publicul să fie invitat nu numai să-i vadă pe cei mai îndrăgiți sportivi ai țării, ci și să la contact cu ei. Tot atît de interesante sînt particularitățile sportului cubanez în alte două domenii : pe de o parte, intrările la marile competiții sportive sînt gratuite, iar pe de altă parte sportivii în timpul vacanțelor primesc, la stadion, răcoritoare și gustări gratuite.

O ARITMETICĂ SIMPLĂ

Faptul cel mai semnificativ în partida de dublu pierdută la Alamo îmi pare a fi cifra voleurilor lui Năstase. **Singurul voleu cîștigător al campionului nostru de-a lungul unui meci întreg — nu, nu e o greșeală de tipar ! — aruncă o lumină limpede asupra structurii echipei noastre și asupra disponibilităților ei tactice în proba de dublu.**

Cum s-a născut acest dublu ? Știți foarte bine că formula a fost adoptată cu 48 de ore înaintea meciului cu Noua Zeelandă. Atunci, Năstase a spus, din intuiție, „Santei !", și astfel inimosul Ionel a fost uns scutier al lui Ilie.

Din fericire, avîntul celor doi jucători a fost răsplătit prin victoria asupra unui cuplu consacrat —Fairlie-Parun — dar care a jucat împovărat de victoria hotărîtoare a lui Ovici la simplu, în prima zi. A urmat trezirea la realitate în meciul cu Metreveli—Lihaciov care a scos la iveală primele neînțelegeri ale acestui „mariaj" morganatic.

Se spune despre Năstase că nu e un foarte mare jucător de dublu. Probabil că așa și este. Un tenisman ale cărui ginduri zboară cu viteza ireperabilă de rachetele terestre își va găsi foarte greu un secund capabil să-l urmeze pas cu pas, așa cum s-a întîmplat pe vremea cînd Năstase era secundul în echipa noastră.

Ilie Năstase și-a asumat în ultimul timp rolul tutorelui și, din această atitudine de firească prudență, s-a ajuns la situația bizară în care Santei se află în avangarda unui campion care, timp de șapte ani, a avut doar misiunea de a fulgera în fața fileului.

Ionel Santei e un jucător înzestrat cu destule calități pentru dublu. Năstase i-a apreciat în primul rînd viteza de execuție, și bine a făcut. **Din păcate, Ionel Santei are un serviciu foarte slab** (duminică, la Alamo, el a pierdut cinci din cele șapte servicii ale sale). **Acest handicap, compensat — e adevărat — de multe momente strălucitoare în economia unui meci, își pune amprenta pe întreaga structură tactică a echipei.** Ilie Năstase, cînd servește cu mare eficacitate, păstrează o doză de prudență pentru a acoperi culoarele largi de la fileu, iar cînd se află la fileu, pe serviciul lui Santei, nu se mai expune plonjoanelor de interceptie, pentru a evita, desigur, returările nimicitoare ale adversarilor, aflați în fața unei mingi ușoare.

Meciul pierdut la Alamo ridică problema principiului de formare a unui dublu capabil să facă față marilor întîlniri. Situația de moment confirmă justețea formulei actuale, în lipsa unei alte soluții mai bune. Dar, în perspectivă dublul nu poate porni la drum cu mai puțin de jumătate din armele de care dispun cuplurile cu adevărat puternice. Se spune că serviciul reprezintă o jumătate din jocul de tenis. În jocul de dublu voleul și smeciul reprezintă cealaltă jumătate. În fața acestei aritmetici simple, concluziile mi se par firești.

I. CH.

„Cupa Davis": S.U.A.-ROMÂNIA 2-1

(Urmare din pag. 1)

pe serviciul lui Van Dillen (2—5), dar Smith rezolvă detașat ghemul final : 6—2. **Victoria echipei americane a fost clară. Momentele-cheie despre care vorbeam, dacă s-ar fi rezolvat în favoarea echipei române, ar fi putut, poate, să ne aducă un set — nu însă și victoria.**

În ciuda scorului net, jocul a fost frumos, aplaudat deseori.

De ce au cîștigat tenismanii americani ? Pentru că au jucat mereu la un metru de fileu. De altfel, statistica voleurilor și smeciurilor cîștigătoare este foarte sugestivă. Cuplul american a punctat de 37 de ori prin voleuri și smeciuri (20 Van Dillen și 17 Smith), în timp ce perechea noastră a reușit doar 12 execuții (11 Santei și... unul Năstase). Această superioritate netă în fața fileului n-a putut fi compensată de serviciul foarte bun al lui Năstase (17 puncte cîștigătoare), **mult superior tuturor celorlalți (4** Smith, 3 Van Dillen, 1 Santei). Promptitudinea și decizia echipei americane la fileu este argumentată — paradoxal — și de avantajul echipei noastre la capitolul returărilor decisive. **În timp ce Smith și Van Dillen au executat doar două returări hotărîtoare, Năstase și Santei au reușit împreună un total de 9 (4+5), fapt care demonstrează, pe de o parte, finețea execuției, dar, pe de altă parte, aparitia permanentă a jucătorilor americani la fileu, indiferent de calitatea și forța serviciului lor.**

Așadar, cuplul nostru a pierdut un meci în care Stan Smith și Van Dillen, care cîștigaseră mult mai detașat la București, porneau ca mari favoriți. **În jocul tenismanilor noștri, pe lîngă minusurile cunoscute, a ieșit la iveală o nesincronizare firească, după o carieră atît de scurtă.** Să ne amintim că Năstase și Santei au la activul lor — înainte de Alamo — doar două meciuri oficiale (unul fast, împotriva Noii Zeelande și unul mai puțin — împotriva cuplului Metreveli — Lihaciov care, pentru că ne aflăm în paranteză, a cîștigat cu 3—0 meciul cu Smith și Van Dillen, la Queen's Club, acum două luni). Dublul fiind o probă de sudură și nu un cumul de calități disparate, a dat o decizie logică.

ECHIPELE R.D. GERMANE AU CÎȘTIGAT „CUPA EUROPEI" LA ÎNOT

La Haga au luat sfîrșit întrecerile **„Cupei Europei"** (grupa A) rezervată înotătorilor. Au cîștigat sportivele din **R.D. Germană** cu 124 p, urmate de : 2. Olanda 99 p, 3 R.F. Germania 82 p, 4. U.R.S.S 67 p, 5. Ungaria 66 p, 6. Suedia 60 p, 7. Anglia 59 p și 8. Cehoslovacia 33 p (a retrogradat în grupa B).

Concursul masculin al grupei A s-a desfășurat la Berlin. Cîteva dintre cele mai bune rezultate : **Vl. Bure** (U.R.S.S.) 51,8 — 100 m liber, record european egalat ; **Lalot** (Franța) 16:22,7 — 1500 m liber (rec.); **Pyttel** (R.D.G.) 1:55,9 — 200 m liber; **Matthes** (R.D.G.) 2:02,9 — 200 m spate ; **Hargitay** (Ungaria) 2:06,4 — 200 m delfin. Pe primul loc s-a clasat formația **R.D. Germane** cu 140 p urmată de : 2. U.R.S.S. 122 p, 3. R.F. Germania 96 p, 4. Ungaria 81 p, 5. Franța 72 p, 6. Anglia 68 p, 7. Suedia 60 p și 8. Polonia 27 p (a retrogradat în grupa B).

Întrecerile grupei B din competiția feminină desfășurate în Elveția au fost cîștigate de selecționata **Italiei** cu 95 p (a promovat în grupa A), urmată de Franța 77 p și Elveția 62 p.

Disputele din grupa C au avut loc la Atena. La bărbați a cîștigat **Iugoslavia**, iar la femei — **Grecia**, ambele formații promovînd în grupa B.

BULGARIA, CAMPIOANĂ BALCANICĂ LA BASCHET — JUNIOARE

Ediția a VIII-a a campionatului balcanic de baschet pentru junioare s-a încheiat la Silistra, cu victoria reprezentativei Bulgariei care, în partida decisivă, a întrecut echipa Iugoslaviei cu scorul de 49—39. Clasament final al Balcaniadei : 1. Bulgaria 4 p, 2. Iugoslavia 3 p, 3. **România** 2 p. Selecționata României a obținut următoarele rezultate : 36—50 cu Bulgaria, 39—62 cu Iugoslavia, 55—45 cu Silistra (meci neoficial).

Organizatorii au oferit trofee jucătoarelor Vikmirovici — Iugoslavia (cosgeteră, autoare a 33 p), Teșova — Bulgaria (cel mai bun procentaj la aruncări libere, 80% — 8 din 10), Cușov — România (cea mai tînără participantă — 14 ani). Au mai primit distincții cele mai bune jucătoare din fiecare echipă : Andreescu — România, Kemanovici — Iugoslavia și Grigorova — Bulgaria.

ECHIPA FEMININĂ DE TINERET A ROMÂNIEI : LOCUL III ÎN „CUPA PRINCIPESA SOFIA" LA TENIS

MADRID, 20 (Agerpres). — În localitatea Mataro (Spania), s-a încheiat competiția internațională feminină de tenis (echipe de tineret) pentru „Cupa Principesa Sofia". În finală, echipa Angliei a întrecut cu scorul de 4—1 formația Spaniei. Selecționata României a ocupat locul trei, învingînd cu scorul de 3—2 echipa Suediei.

TELEX

Turneul de tenis de la Indianapolis a fost cîștigat de spaniolul Manuel Orantes, care l-a învins cu 6—4, 6—1, 6—4 pe francezul Georges Goven. La dublu bărbați, cuplul Bob Carmichael (Australia), Frew McMillan (RSA) a întrecut în finală, cu 6—3, 6—4, perechea Orantes (Spania), **Tiriac (România).**

■

Turul ciclist al Portugaliei a fost cîștigat (pentru a 4-a oară consecutiv) de rutierul portughez Joaquim Agostinho, urmat de Manzaneque (Spania) — la 17:55. Ultima etapă, disputată contracronometru individual, pe distanța de 36 km, a revenit lui Agostinho în 45:17.

■

Cursa ciclistă „Cupa Mării Baltice" a programat două etape. Cea de-a 5-a, Ostrolenka — Lomja (34 km), contracronometru individual, s-a încheiat cu victoria rutierului sovietic Eisaks — 43:37, iar cea de-a 6-a, Lomja — Augustuv (88 km), a fost cîștigată de polonezul Paliuha, în 2h 14:24. Lider al clasamentului general individual se mentine Dikusar (URSS), secundat de Brzeziny (Polonia) — la 1:12.

■

Cu prilejul unui concurs de atletism desfășurat la Stockholm, tînăra sportivă suedeză Inger Knutsson a cîștigat proba de 3 000 m plat în 9:01.6 (a treia performanță mondială a sezonului). Ea a corectat recordul mondial de junioare, care era de 9:08 și îi aparținea.

■

A 13-a ediție a campionatului european de baseball s-a încheiat, în localitatea olandeză Haarlem, cu victoria selecționatei Olandei Pe locurile următoare s-au clasat formațiile Italiei, Spaniei, Belgiei, Suediei și Franței. În întîlnirea decisivă, sportivii olandezi au învins cu 6—2 echipa Italiei. Alte rezultate : Spania — Belgia 11—3; Suedia — Franța 6—2.

■

Pe velodromul Oerlikon din Zürich se desfășoară campionatele naționale de ciclism pentru amatori ale Elveției. Proba de 1 000 m cu start de pe loc a fost cîștigată de Daniel Reymond, în vîrstă de 17 ani. Pe locul doi s-a clasat cunoscutul ciclist Xaver Kurmann, medaliat cu argint la J.O. de la München.

■

A luat sfîrșit turneul internațional de șah (dame) care s-a desfășurat la Hoogezand (Olanda). Pe primul loc s-a clasat fostul campion al lumii, jucătorul sovietic Andris Andreiko, care a totalizat 18 puncte. Au urmat Harm Wiersma (Olanda) — 15 p, Andreas Kuyken (Elveția) și Baba Sy (Senegal) cu cîte 14 p.

■

Francezul Joel Bouzou a cîștigat concursul de pentatlon modern desfășurat al Wittlich (R.F. Germania). El a totalizat 4 656 p, fiind urmat de vest-germanul Volker Jenniches, cu 4 586 p. Pe echipe, primul loc a fost ocupat de Franța — 13 438 p, urmată de R.F. Germania — 13 142 p.

FOTBAL meridiane

ȘASE REMIZE ÎN PRIMA ETAPĂ A CAMPIONATULUI IUGOSLAV

BELGRAD, 20 (prin telefon, de la corespondentul nostru). — Duminică s-a dat startul în noua ediție a campionatului iugoslav. Meciurile, din păcate, au purtat amprenta jocului foarte tare, pentru puncte, încă de la început, în acest sens „remarcîndu-se" cei 4 jucători eliminați, în vreme ce alți 17 au primit cartonașe galbene...

În derbyul etapei, la Novi Sad, **Hajduk Split** a obținut o prețioasă victorie în deplasare, învingînd cu 1—0 (a marcat Jerkovici) pe **Vojvodina.** La Belgrad, după o partidă pasionantă, **O.F.K.** și **Zeleznicear** au terminat la egalitate : 2—2. Gazdele au deschis scorul prin Zet, dar Sprecio egalează și tot el înscrie în repriza secundă, luînd conducerea pentru oaspeți. Cu 3 minute înainte de sfîrșit, Santraci izbutește egalarea. Campioana țării, **Steaua roșie Belgrad,** nu a reușit decît un 1—1 cu **Borați,** la **Banja-Luka.** Celelalte rezultate : **Proleter Zrenianin** (nou promovată) — **Velej Mostar** 1—1, **Bor — Vardar Skoplje** 1—0, **Celik Zenița — Sloboda Tuzla** 2—0, **Radniciki Niș — Zagreb** (a doua promovată) 2—2, **Sarajevo — Partizan** 0—0, **Dinamo Zagreb — Olimpija Lubljana** 0—0.

În cursul săptămînii, echipele Steaua roșie și Partizan din Belgrad vor lua parte la două turnee în Spania. Campionii vor juca la **Valencia** (împreună cu Bayern München, Standard Liège și echipa locală), iar fotbaliștii de la Partizan la turneul de la **Madrid** (la care mai participă A.C. Milan, Benfica și Atletico Madrid).

DUȘAN BUGARIN

SURPRIZĂ LA VARNA !

SOFIA 20 (Agerpres) — Peste 65 000 de spectatori au urmărit la Varna meciul amical de fotbal dintre echipele Bulgariei și Poloniei. Fotbaliștii polonezi au obținut victoria cu scorul de 2—0 (0—0), prin punctele marcate de Lato în minutele 44 și 69.

ȘTIRI, REZULTATE

● În finala turneului internațional de fotbal de la Murcia s-au întîlnit echipele F.C. Murcia, nouă promovată în prima divizie a Spaniei, și Manchester United. Gazdele au obținut victoria cu scorul de 1—0 (1—0), prin punctul marcat în minutul 5 de Casco.

● Swart, fostul internațional al echipei Ajax și-a încheiat cariera fotbalistică. La meciul de adio, Ajax a repurtat o victorie netă cu 4—1 (4—0), în fața echipei engleze Tottenham Hotspur. Cei 55 000 de spectatori, au ovaționat îndelung atît pe Swart, de care se despărțeau, cît și pe Cruyff care... nu a plecat la Barcelona !

ALTE CAMPIONATE

U.R.S.S. — Campionatul a programat alte întîlniri încheiate cu următoarele rezultate : Șahtior Donețk — T.S.K.A. 4—1 ; S.K.A. Rostov pe Don — Zenith Leningrad 2—0 ; Kairat Alma Ata — Dnep 2—2 (4—5 la lovituri de la 11 m).

UNGARIA — În prima etapă a campionatului, au fost înregistrate următoarele rezultate: Dozsa Budapesta — Haladas Szombathely 3—2; MTK Budapesta — Videoton 3—0 ; Dorog — Ferencvaros 1—0 ; Tatabanya — Egyetertes 2—1 ; Salgotarjan — Raba Eto Györ 3—1 ; Honved Budapesta — Szeged 4—1 ; Pecs — Csepel 3—2 ; Vasas — Zalaegerszeg 1—1.

AUSTRIA — A început noua ediție a campionatului de fotbal al Austriei. În prima etapă au fost înregistrate următoarele rezultate tehnice : Austria — Wacker Innsbruck 2—1 ; Voest Linz — Austria Klagenfurt 1—1 ; DVS Alpine — GAK 0—1 ; Sturn Durisol — SCE Roter Husar 1—0 ; Wiener Sport Club — Viena 4—0 ; Radenheim — Lask 0—0 ; Simmering — Admira Wacker 7—1.

„TIFOSI" NU SÎNT DE ACORD

Unul din transferurile care au stîrnit stupoare și total dezacord în rîndurile simpatizanților echipei Inter din Milano a fost cedarea atacantului Mario Corso, echipei Genova. După ce timp de 15 ani, Corso, a jucat 400 de meciuri în tricoul negru-albastru al clubului, noul antrenor Helenio Herrera a crezut că este cazul să se dispenseze de serviciile sale. Cedarea a avut loc în condiții dramatice, nimeni neavînd curajul să anunțe oficial vestea. A trebuit ca jucătorul să facă un voiaj la Genova și să anunțe singur că cedarea sa este fapt împlinit. Imediat ce suporterii lui Inter au aflat noutatea, sediul clubului a fost asaltat de mii de oameni care au ținut să-și exprime total dezacordul cu acest transfer. Foarte mulți dintre „tifosi" și-au rupt carnetele de membri susținători ai clubului, iar alții au anunțat că renunță la abonamentele contractate pentru locuri pe stadion.

Președintele Fraizoli, a dispărut din Milano, iar Hererra a fost huiduit la ieșirea din sediul clubului. Violentele manifestări s-au prelungit, sediul clubului „Internazionale" fiind pus apoi sub protecția poliției. Odată cu începerea campionatului se așteaptă ca protestele împotriva cedării lui Corso să continue.

La Londra s-au întîlnit într-un meci amical formațiile engleze Arsenal și Wolverhampton Wanderers. Oaspeții au cîștigat cu 3—1. Derek Dougan *(în imagine oprit prin fault de* Peter Simpson*) a reușit să înscrie două goluri.*

Telefoto : A. P. — AGERPRES

În „Cupa Prietenia" la baschet,

ROMÂNIA — BULGARIA 62-49

VARȘOVIA, 20 (Agerpres). — În orașele poloneze Katowice și Ruda-Slenskoi a început „Turneul Prieteniа" la baschet, rezervat echipelor de juniori. În prima zi a competiției, **echipa României a învins cu scorul de 62—49 selecționata Bulgariei.** Alte rezultate : Polonia — R. D. Germană 97—57 ; Ungaria — Polonia 87—61 ; Cehoslovacia — R.P.D. Coreeană 66—62.

Jackie Stewart continuă să conducă în C.M. de automobilism (formula 1)

VIENA, 20 (Agerpres). — În cadrul campionatului mondial de automobilism (formula I), pe circuitul de la Zeltweg s-a desfășurat „Marele premiu al Austriei". Victoria a revenit suedezului Ronnie Peterson, care a pilotat o mașină Lotus. El a acoperit 319 km în 1h 28:44 (medie orară de 214,85 km). Pe locurile următoare s-au clasat Jackie Stewart (Scoția) — 1h28:57 și Carlos Pace (Brazilia) — 1h29:35.

După desfășurarea acestei probe, în clasament pe primul loc continuă să se afle Jackie Stewart (Scoția), cu 66 puncte, urmat de François Cevert (Franța) — 45 puncte și Emerson Fittipaldi (Brazilia) — 42 puncte. Ronnie Peterson se află pe locul 4 cu 34 puncte.

Redacția și administrația ; București, str. Vasile Conta nr. 16 ; telefoane: centrală 11.10.05, secția corespondenți 11.51.09, interurban 72 și 286 ; telex : sportrom buc. 180. Tiparul „I. P. „Informația", București 40.368

TRĂIASCĂ MAREA SĂRBĂTOARE NAȚIONALĂ A POPORULUI ROMÂN!

Tîrgu-Mureș

PROLETARI DIN TOATE ȚĂRILE, UNIȚI-VĂ!

Sportul

ZIAR AL CONSILIULUI NATIONAL PENTRU EDUCATIE FIZICA SI SPORT

ANUL XXIX — Nr. 7512 — 4 PAGINI 30 BANI — Miercuri 22 august 1973

Desen de N. CLAUDIU

„Mărețe sînt înfăptuirile poporului român în anii construcției socialiste! Întreaga țară a fost transformată din temelii. Nu există județ — s-ar putea spune nu există oraș sau comună — unde să nu se vadă înfăptuirile societății socialiste, unde să nu clocotească munca creatoare a minunatului nostru popor, care sub conducerea partidului comunist edifică cea mai înaintată societate din lume — societatea socialistă și comunistă".

NICOLAE CEAUȘESCU

TINEREȚE SPORTIVĂ

Văzduhul încălzit, spre noi coboară
Cu pasul plin de viață și de sens,
Cu sufletul nostalgic și imens,
În sunete de goarnă și fanfară.

Din sudul țării pînă-n nord,
Se-nalță visele ca un record:
Sînt norme-ncăpătoare ca o cupă
Și-alergători ce-așteaptă să irupă,
Din mînă-n mînă transmițînd ștafeta
Și ridicînd mereu, mai sus, ștacheta.

Halterofilul, braț de macara,
Șahistul cel deprins a medita,
Alergătorul, fuga vîntului
Și nerăbdarea-avîntului,
Înotătorul, sulițașul, jucătorul,
Țintașul, discobolul, luptătorul
Schițează, la un semn, cu trupul lor,
Pe-al țării stadion nemărginit,
Angajamentu-ntregului popor:
Oricînd sîntem prezenți, Partid iubit!

Azi, tinerețea calcă cu temei
Și nu cunoaște vreme ori distanță
Ci doar întrecere și performanță;
Căci între noi și August 23,
E cea mai tinerească alianță.

VICTOR HÎLMU

ROADELE LUI AUGUST

Se împlinesc 29 de ani de la răsturnarea dictaturii militaro-fasciste, de la ieșirea României din războiul hitlerist și întoarcerea armelor împotriva ocupanților naziști. Folosind condițiile internaționale favorabile create în anul 1944 de schimbarea radicală a situației militare în favoarea coaliției antihitleriste, sub loviturile zdrobitoare ale Armatei Roșii care a dus greul celui de al doilea război mondial, forțele naționale patriotice din România, în rîndul cărora partidul comunist constituia principalul nucleu, inițiatorul și organizatorul acțiunilor antifasciste, au trecut la declanșarea cu succes a insurecției naționale antifasciste armate.

„Răsturnarea dictaturii militaro-fasciste — aprecia secretarul general al partidului, tovarășul **NICOLAE CEAUȘESCU** în raportul prezentat la cea de a 50-a aniversare a partidului — **a marcat o cotitură istorică în dezvoltarea României, lupta antifascistă, democratică transformîndu-se rapid într-o mișcare socială de o amploare cum nu a mai cunoscut istoria țării și care a deschis calea celor mai profunde schimbări revoluționare, înfăptuirii idealurilor de libertate și dreptate socială și națională ale poporului român".**

Partidul Comunist Român, devenit factor politic primordial al națiunii, exponent al intereselor acesteia și forța de guvernămînt, a militat pentru o cale nouă de dezvoltare a economiei naționale: industrializarea, singura în măsură să determine transformări adînci în condițiile de existență ale poporului, să clădească adevărata independență a țării, făurirea economiei socialiste unitare Și realizările au confirmat pe deplin justețea acestei orientări.

Schimbările complexe în baza tehnico-materială a societății au adus o îmbunătățire necontenită a condițiilor de viață ale oamenilor muncii, creșterea veniturilor reale pe locuitor, satisfacerea în condiții din ce în ce mai bune a necesităților de consum, a complexei probleme a locuințelor, extinderea serviciilor, asigurarea asistenței sanitare, dezvoltarea rețelei școlare, a instituțiilor de cercetare științifică.

Congresul al X-lea al partidului, Conferința Națională au elaborat obiectivele fundamentale strategice ale făuririi societății socialiste multilateral dezvoltate. Punerea în practică a acestor hotărîri istorice a arătat că măsurile de perfecționare inițiate de partid au un rol dinamizator asupra dezvoltării economice și sociale a țării, au deschis calea valorificării resurselor materiale și umane, ridicării reale a eficienței activității economice, au generat un impuls puternic realizării actualului cincinal înainte de termen, ca o premisă a situării patriei pe o nouă treaptă de dezvoltare.

Avem în față an de an tabloul minunat al progresului continuu realizat în România Socialistă de către politica înțeleaptă a partidului și statului nostru la cîrma căruia stă neobosit cel mai iubit fiu al poporului român, tovarășul NICOLAE CEAUȘESCU.

În cele aproape trei decenii, odată cu dezvoltarea economiei, științei și culturii, cu ridicarea continuă a bunăstării poporului, s-au obținut progrese și în domeniul educației fizice și sportului. Iar **Hotărîrea plenarei Comitetului Central al Partidului Comunist Român din 28 februarie-2 martie 1973** demonstrează încă o dată

(Continuare în pag. a 2-a)

SPORTIVII CINSTESC GLORIOASA ANIVERSARE

O nouă bază sportivă inaugurată ieri

„VOINICELUL" A PORNIT LA DRUM!

Privit de sus, din unul din blocurile ce-l înconjoară ca niște straje severe, complexul sportiv și de agrement „Voinicelul" se oferă ochilor ca un mozaic în care albastrul mării, verdele bradului, roșul apusului de soare, galbenul holdelor de grîu, culorile terenurilor de aici, se îngemănează spre desfătarea celor mai mici cetățeni din sectorul 4 al Capitalei.

Ieri la amiază, pe catargul din mijlocul acestui tărîm descins parcă din paginile ilustrate ale basmelor, s-a înălțat steagul portocaliu pe care scria „Voinicelul". Inaugurarea noii baze sportive a fost făcută în prezența reprezentanților municipalității, a sectoarelor Capitalei, a organelor sportive de resort, a numeroși cetățeni ai cartierului, pionieri. La invitația tovarășului Mihail Ștefănescu, *secretar al Comitetului P.C.R. al sectorului 4, care a rostit o scurtă alocuțiune prilejuită de acest moment festiv dedicat, ca și nenumărate recente succese ale sectorului, măreței sărbători de la 23 August, tovarășul* Nicolae Matei, *secretar al Comitetului municipal București al P.C.R., a tăiat panglica inaugurală. Oaspeții, pășind pe aleile complexului „Voinicelul", au găsit deja „la lucru" zeci de fete și băieți, fiecare după preferințele sale, la volei, baschet, tenis, popice, tenis de masă, handbal, atletism. Ca să nu mai vorbim de uriașul detașament al celor mai mici, care încinseseră de mult joaca pe spațiile special rezervate lor. Și în acest cartier, ca în atîtea alte locuri de pe cuprinsul țării, celor mai mici cetățeni, partidul și statul le poartă permanent de grijă, înmulțind zonele de sport și agrement, ade-*

(Continuare în pag. a 2-a)

ÎNTRECERI FESTIVE

Concursuri sportive muncitorești

Consiliile orășenești ale sindicatelor și cel pentru educație fizică și sport din **Curtea de Argeș** au organizat, în cinstea zilei de 23 August, competiția intitulată **„Concursurile sportive muncitorești".** În etapa de masă, pe întreprinderi și instituții, ea a atras la startul întrecerilor de atletism, ciclism, fotbal, handbal, volei, șah și tenis de masă peste 7 000 de salariați. S-au evidențiat în mod deosebit asociațiile sportive **Avîntul Forestier, Fabrica de confecții, Electra, Hidroenergia** ș.a. Iată cîțiva dintre cîștigătorii etapei pe oraș: atletism — **Eugenia Ionescu, Silvia Domnica, Constantin Neagoe, Gheorghe Mihai, Ion Iliescu**; ciclism — **Mariana Fețeanu** și **Gheorghe Fețeanu**; șah — **Filofteia Vîlcescu** și **Florin Cristescu**; tenis de masă — **Titus Mateescu**; volei — **Fabrica de confecții**; handbal — **Fabrica de confecții** (f) și **U.F.E.T.** (m); fotbal — **I.G.O.**

Ilie FEȚEANU — coresp. județean

„CUPA 23 AUGUST" LA FOTBAL

Reunind la start 32 de formații orădene, populara competiție, devenită tradițională, a ajuns în faza semifinală. Iată o parte dintre rezultatele înregistrate pînă acum: **Fabrica de încălțăminte Crișul — Fabrica de blănuri** 2—1; **F.C.O. — I.C.O.** 2—0; **Drum nou — Comerțul** 4—1; **Bihoreana — Uzina electrică** 5—2; **Solidaritatea — Miorița** 2—0; **Poligrafia — Uzina Înfrățirea** 5—4; **I.A.S. Sere — Fabrica de mobilă Alfa** 2—0; **Energia C.F.T. — Metalica** 3—0; **Crișul — Azbociment** 4—3 etc.

Ilie GHIȘA — coresp. județean

● COLOANA SPORTIVILOR care vor defila în Capitală, prin fața tribunei oficiale, va fi formată din peste 6 000 de tineri ● ÎN ZIUA MARII SĂRBĂTORI, în întreaga țară tineri muncitori, ostași, elevi se vor întrece în competițiile de masă dedicate zilei de 23 August, la peste 20 de discipline ● TOATE BAZELE SPORTIVE ȘI DE AGREMENT DIN BUCUREȘTI vor găzdui mari întreceri de masă, cea mai atractivă fiind etapa finală a „Cupei 23 August" la șase ramuri ● PE UN TRASEU DE 10 KM, ÎNTRE BĂILE FELIX ȘI MUNICIPIUL ORADEA, peste 1 000 de tineri vor purta mesajul prilejuit de grandioasa competiție: „Ștafeta 23 August" ● LA ARAD, BAIA MARE, SUCEAVA, TG. MUREȘ, mii de tineri din peste 500 de asociații sportive vor petrece ore plăcute în aer liber, în compania exercițiilor fizice și sportului.

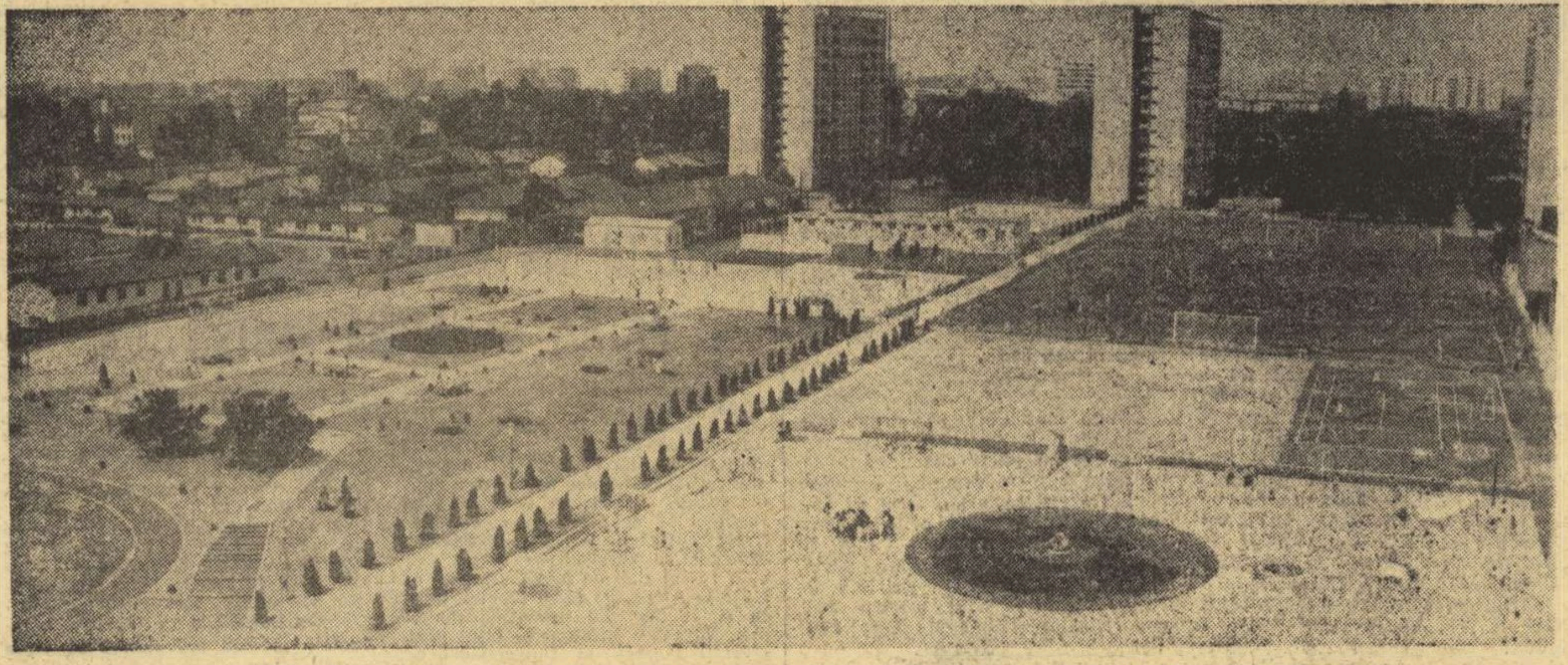

Străjuit de impunătoare blocuri de locuințe, complexul „Voinicelul" invită, prin frumusețe, la sport și agrement

Succese de prestigiu ale sportivilor români participanți la Universiadă

3 MEDALII DE AUR, 5 DE ARGINT ȘI 7 DE BRONZ!

Găzduită de Moscova, întîlnirea celor mai buni studenți sportivi ai lumii cunoaște un succes fără precedent. Pe stadionul central „V. I. Lenin", în Palatul Sporturilor, în sala „Frații Znamenski", precum și pe celelalte baze sportive ale capitalei Uniunii Sovietice își dispută, în aceste zile, titlurile de campioni mondiali universitari mii de sportivi de pe toate cele cinci continente.

În această companie selectă, **reprezentanții sportului românesc se impun cu autoritate. Ei au reușit, pînă la această oră,** după o săptămînă de întreceri, **să cucerească trei medalii de aur, cinci de argint și șapte de bronz,** precum și alte numeroase locuri fruntașe.

Deși mai sînt încă 4 zile de întreceri, se poate spune cu certitudine că **la această a VII-a ediție reprezentanții României socialiste au realizat cele mai bune performanțe din istoria ultimelor noastre participări la Universiadă.**

Este pentru toți iubitorii sportului de la noi evident că atletismul feminin cucerește, cu fiecare nouă competiție, poziții tot mai avansate în ierarhia internațională. La Olimpiadă, la campionatele europene de sală și în aer liber, la „Cupa Europei", la Balcaniade și la alte competiții de amploare — sportivele noastre au ocupat locuri fruntașe. Și la Universiadă, ele au obținut rezultate meritorii. **Virginia Ioan** — campioană mondială și **Argentina Menis** — medalie de argint s-au detașat prin performanțele lor. Să-i adăugăm pe această listă a celor ce au obținut rezultate de prestigiu pe gimnastul **Dan Grecu** — medalie de aur la inele, care confirmă rezultatele de la „europenele" de la Grenoble, pe luptătorul **Gh. Berceanu** — medalie de aur la cat. 48 kg la greco-romane, pe scrimerii **Mihai Țiu** și **Dan Irimiciuc,** pe atletul **Csaba Dosa,** pe luptătorii **Nicu Gingă, Ion Păun, Staicu Olteanu** și alții — de asemenea medaliați.

Toți sportivii români și-au închinat succesele marii sărbători a poporului nostru, ziua de 23 August.

Luptătorul Gheorghe Berceanu *pe prima treaptă a podiumului de onoare*

ÎN PAGINA A 4-a

RAPORT PENTRU 23 AUGUST

LA UZINA „23 AUGUST" DIN CAPITALĂ

TINERETUL — CRESCUT ŞI ÎNDRUMAT DE COMUNIŞTI — RAPORTEAZĂ FRUMOASE SUCCESE ÎN PRODUCŢIE

REALIZĂRI PESTE PLAN, PÎNĂ ÎN AJUNUL MARII SĂRBĂTORI

Uzina bucureşteană „23 August" reprezintă una din cele mai mari unităţi constructoare de maşini din ţară. Este o unitate de elită, înscrisă plenar în efortul general al poporului nostru, de a realiza actualul Cincinal în patru ani şi jumătate. Rezultatele înregistrate, în primele opt luni ale lui 1973 lasă să se întrevadă că angajamentele luate de harnicul colectiv de la „23 August" vor deveni fapte. Fapte de o măreţie caracteristică socialismului, epocii de uriaşe transformări înnoitoare pe care o trăim.

La obţinerea remarcabilelor succese de la „23 August" aportul tineretului este, ca peste tot, demn de reţinut. **Valeriu Enache,** lăcătuş montator la secţia Locomotive este unul dintre ei. Şeful de echipă, lăcătuşul **Gheorghe Buruc,** Erou al Muncii Socialiste, are numai cuvinte de laudă despre Enache, tînăr care a crescut în uzină, pornit din şcoala profesională şi acum muncitor cu o bună calificare. Enache este, în acelaşi timp, component al echipei de handbal a uzinei, lider în campionatul „Onoare" al municipiului Bucureşti. El, împreună cu un alt tînăr muncitor din secţie, comunistul, **Ion Coşereanu** onorează prin hărnicie, disciplină şi sport adus mişcării sportive de la „23 August", întregul colectiv de la „Locomotive".

Preşedintele Comitetului sindical, tovarăşul **Dumitru Pădure** a ţinut să remarce şi eforturile altor tineri, din alte secţii, în materializarea frumoaselor succese obţinute de colectivul uzinei, de boxerii **Valeriu Prodan, Tudor Nicolae şi Ion Hodoşan.** Interlocutorul nostru apreciază faptul că **mulţi tineri care se afirmă printre cei mai vrednici în producţie sînt şi fruntaşi în activitatea sportivă de masă şi de performanţă.** Alţii, ca **Ion Vladu,** de la secţia Tîrnătorie sau **Ion Puiu,** de la secţia Utilaj tehnologic, ajută — în calitate de organizatori — la buna desfăşurare a activităţii sportive. La asigurarea unei strînse corelaţii între producţie şi sport, printr-o gamă largă de mijloace, contribuie şi comunistul **Constantin Dumitrescu,** responsabilul comisiei politice şi educative de masă a sindicatului.

Ultimul interlocutor, întîlnit la acest gigant al industriei noastre socialiste a fost **ing. Carol Dina,** locţitorul secretarului Comitetului de partid. Ca unul ce s-a format în uzină, pornit de la ucenicie pînă la funcţia de şef de secţie, la „Sculărie", ing. Dina ţine să remarce forţa fizică şi morală a tineretului, care — sub conducerea comuniştilor — face viabilă iniţiativa Comitetului de partid, desfăşurată sub lozinca „Nici un gram de metal în plus, nici un gram de metal pierdut". Economiile de sute de tone nu s-ar fi putut realiza fără strădania şi dorinţa fierbinte a colectivului de aici de a împlini o asemenea iniţiativă.

Sînt doar cîteva notaţii dintr-o mare uzină, consemnate acum, în ajunul marii sărbători.

Tiberiu STAMA

La Uzina „23 August" se finisează o nouă locomotivă de 1 250 c.p. Unul dintre făurarii ei este şi lăcătuşul montator Valeriu Enache, *fruntaş în muncă la secţia Locomotive...*
Foto : Paul ROMOŞAN

NUMĂRUL URMĂTOR al ziarului nostru va apare simbătă 25 august, la orele obişnuite. Corespondenţii din ţară sînt rugaţi să transmită relatările de la evenimentele sportive din 22 şi 23 august, în cursul zilei de vineri 24 august, cu începere de la ora 10, la numerele de telefon cunoscute.

AUGUST 23 1944-1973

În aceste zile, premergătoare marelui eveniment al aniversării insurecţiei naţionale antifasciste armate, oamenii muncii şi, împreună cu ei, elevii, studenţii şi militarii dedică Zilei de 23 August marile lor succese obţinute în domeniile producţiei materiale şi al celorlalte activităţi. Îndeplinirea şi depăşirea angajamentelor asumate — căi sigure de realizare a obiectivului major al întregii ţări, cincinalul în 4 ani şi jumătate — constituie subiectul multor relatări transmise în ultima vreme de către corespondenţii noştri. În cadrul eforturilor întregii naţiuni, aportul sportivilor se înscrie cu rezultate majore, atît la locurile de muncă, cît şi pe terenurile de sport. Mai mult, masele largi de cetăţeni sînt angrenate în competiţii închinate deosebitei sărbători : cota de interes şi calendarul competiţional al sportului de masă se intensifică din ce în ce mai mult, bazele şi terenurile din fiecare localitate găzduind, în aceste zile, etapele finale ale întrecerilor ocazionate de Ziua de 23 August.

Iată alte amănunte asupra acestor competiţii sosite de curînd, la redacţie :

ÎN ÎNTÎMPINAREA MARII SĂRBĂTORI

NOUA ASOCIAŢIE SPORTIVĂ „UNIREA" SCORŢENI (jud. Prahova)...

...a iniţiat, pe terenurile sportive ale comunei, o duminică cultural-sportivă la care a participat întregul tineret din localitate. Printre animatorii acestei acţiuni se numără organizaţia comunală U.T.C., şi profesorul de educaţie fizică Mirel Popescu (preşedinte al asociaţiei). La întreceri au fost invitaţi şi sportivi din satele **Mişlea** şi **Bordenei.** Din programul întrecerilor nu au lipsit jocurile de volei, handbal şi fotbal şi partidele de tenis de cîmp.

C. VÎRJOGHIE — coresp.

„MINGEA DE AUR"

Consiliul asociaţiilor sportive din construcţii a organizat în această perioadă o serie de acţiuni interesante, dedicate marelui eveniment de la 23 August.

„Cupa Construcţia" la popice a angrenat în întrecere opt echipe care şi-au disputat întîietatea pe arena Ciurel. Pe primele locuri s-au clasat formaţiile **Granitul, Instalatorul şi Gloria I.C.M. 1.**

„Crosul tinerilor constructori" s-a bucurat de o participare bogată (aproape 150 de concurenţi din şapte întreprinderi), cupa pentru cea mai bună mobilizare revenind asociaţiei sportive **Metalul I.C.M.L.** şi organizaţiei U.T.C. de aici.

Şase echipe de minifotbal formate din copiii constructorilor (vîrsta 12—15 ani) şi-au disputat, pe terenul Ciurel, trofeul **„Mingea de aur".** Locul întîi a fost cucerit de I.C.M. 1, urmată în ordine de I.C.M. 5 şi Granitul.

N. DUMITRU

VOLEI, POPICE, TENIS DE CÎMP ŞI DE MASĂ...

...sînt tot atîtea discipline la care Consiliul orăşenesc pentru educaţie fizică şi sport Haţeg a organizat **„Cupa 23 August",** deschisă numeroşilor sportivi din toate asociaţiile localităţii. Echipelor şi jucătorilor clasaţi pe primele locuri li se vor înmîna premii şi diplome, iar asociaţia sportivă cu cel mai bun punctaj final va intra în posesia trofeului.

Nicu ZBUCHEA — coresp.

ROADELE LUI AUGUST

(Urmare din pag. 1)

importanţa pe care partidul o acordă educaţiei fizice a poporului, socotind-o drept parte integrantă a educaţiei generale, multilaterale a cetăţenilor patriei, a generaţiilor tinere în special, pe care a ridicat-o la rangul unei probleme de interes naţional.

Prin succesele realizate în construcţia noii orînduiri, ca şi prin activitatea laborioasă şi plină de înţelepciune ce o desfăşoară pe arena internaţională, România socialistă îşi aduce o contribuţie substanţială la întărirea forţei economice, politice şi sociale a socialismului. Acţionînd pe baza principiilor coexistenţei paşnice, statul nostru situează consecvent la baza politicii sale externe principiile independenţei şi suveranităţii naţionale, deplinei egalităţi în drepturi, neamestecului în treburile interne şi avantajului reciproc, duce neabătut o politică de pace în lumea întreagă.

Anii care au trecut de la 23 August 1944, ani de permanent şi fecund efort constructiv, arată convingător că noua orînduire a realizat pentru prima oară în istoria României idealurile de independenţă naţională şi suveranitate a poporului.

Însufleţit de ţelurile măreţe propuse de partid — obiectivul fundamental în etapa istorică actuală fiind făurirea societăţii socialiste multilateral dezvoltate — poporul român întîmpină ziua de 23 August cu un puternic avînt în muncă, pentru obţinerea de noi succese în înfăptuirea istoricelor hotăriri ale partidului nostru.

„VOINICELUL" A PORNIT LA DRUM!

(Urmare din pag 1)

vărate laboratoare ale sănătăţii, în care mişcarea, aerul liber şi soarele — substanţele naturale ale fortificării — au un cadru civilizat.

Pe 40 000 metri pătraţi, între strada Caporal Ruică şi Bulevardul Muncii, acolo unde cu numai trei luni în urmă se întindea un loc viran, cu gropi şi bolovani, prezenţă nedorită în mijlocul unui cvartal modern de blocuri, a apărut din iniţiativa Comitetului de partid al sectorului 4, prin munca patriotică a tineretului şi prin efortul conjugat al multor întreprinderi din sector, această atrăgătoare bază sportivă. Model şi pildă de ce poate fi realizat atunci cînd se transpun în fapte prevederile Hotăririi Plenarei C.C. al P.C.R. cu privire la dezvoltarea continuă a educaţiei fizice şi sportului.

Ce cuprinde „Voinicelul" ? O pistă de carting, biciclete şi triciclete, două arene de popice, dintre care una cu copertină, 6 terenuri de tenis, 2 de volei, cîte unul de handbal, baschet şi fotbal, o pistă atletică de 80 m cu 6 culoare, 6 mese de tenis din beton, un club, grup social şi mai multe zone de joacă pentru preşcolari

Iată consemnate cîteva prime ecouri ale unor cetăţeni prezenţi la inaugurare. Ioana State *(bloc 6, din şos. Căţelu nr. 29), mamă a doi copii :* „Îmi pare bine că în această zonă, lipsită de un loc de joacă corespunzător, s-a creat o asemenea bijuterie, de care se vor bucura şi puştii mei. Va trebui, însă, cu toţii s-o îngrijim cum trebuie". Magdalena Ion *(bloc B 6 din şos. Căţelu) :* „Acum, copiii cartierului şi, deci, şi ai mei, nu vor mai deranja pe nimeni, se vor juca şi vor face sport într-un loc splendid amenajat, ferit de accidentele străzii". Constanţa Lazăr, *învăţătoare la Şcoala generală nr. 69 :* „Pentru şcoala noastră, vecină cu „Voinicelul", amenajările sportive constituie un ajutor şi un stimulent pentru a atrage în activitatea sportivă, important mijloc de educaţie, toţi copiii de vîrstă şcolară".

Paul SLĂVESCU

SĂRITORII SENIORI ÎŞI DISPUTĂ TITLURILE DE CAMPIONI

Activitatea săritorilor în apă continuă, săptămîna aceasta, prin cea mai importantă competiţie internă : campionatele republicane ale seniorilor. Întrecerile se vor desfăşura la ştrandul Tineretului (de la orele 9,30 şi 17) şi vor cuprinde salturile de la 1 m (vineri), trambulină băieţi şi platformă fete (simbătă), trambulină fete şi platformă băieţi (duminică). Printre candidaţii la primele locuri se află Ion Ganea, Gerhard Fabich, Ion Ilieş, Vasile Nedelcu, Alexandru Bagiu, Melania Decuseară, Sorana Prelipceanu, Ecaterina Dumitriu, Florentina Socol, Mihaela Atanasiu ş.a.

Între 25 şi 28 august, Timişoara va găzdui

FINALELE „CUPEI TINERETULUI DE LA SATE" LA VOLEI ŞI OINĂ

● *În întrecere — 120 de echipe !*

În zilele de 25, 26, 27 şi 28 august, cele mai cunoscute dintre bazele sportive ale oraşului Timişoara vor găzdui ultimul act al competiţiei **„Cupa tineretului de la sate"** — ediţia de vară.

După cum se ştie, organizatorii acestei acţiuni programează, în fiecare an prin rotaţie, finale pe ţară la două sau trei dintre disciplinele cuprinse în programul întrecerilor (handbal, atletism, trîntă, fotbal, oină, volei). Anul acesta, în oraşul de pe Bega, sportivii săteni îşi vor disputa titlurile de campioni naţionali săteşti la volei şi la oină. (Menţionăm cu această ocazie faptul că finala pe ţară la trîntă va avea loc la sfîrşitul anului, în luna decembrie). Aspiră la supremaţie în această competiţie, **120 de formaţii (40 de volei fete, 40 de volei băieţi şi 40 de oină).** Cititorii îşi pot da lesne seama că fiecare judeţ al ţării este reprezentat în oraşul finalei de către trei echipe şi că, în total, se vor alinia, pentru confruntări, **peste 1500 de sportivi,** tineri ţărani cooperatori, mecanizatori sau elevi din satele şi comunele ţării. Ei au obţinut dreptul de a participa la întrecerile finale în urma ocupării primelor locuri în cadrul recent încheiatelor faze judeţene. Aşadar, **toţi aceşti tineri poartă pe umerii lor răspunderea de a reprezenta cu cinste judeţul de origine şi pe toţi partenerii pe care i-au întrecut de-a lungul etapelor pe localităţi, pe centre de comună sau pe judeţ.** Iată pentru ce credem că întrecerile vor fi deosebit de atractive, în primul rînd, prin totala dăruire a sportivilor, şi că timişorenii — mari amatori de sport — vor şti să cinstească şi să aprecieze, ca întotdeauna, spectacolele sportive la care vor asista timp de patru zile.

De altfel, gazdele competiţiei ne anunţă că, la această oră, toate pregătirile sînt aproape terminate şi că participanţii vor avea condiţii optime de întrecere. Pentru bunul mers al lucrărilor, a fost alcătuită o **comisie centrală de organizare** (care reuneşte reprezentanţi atît ai forurilor centrale cît şi ai celor locale) **cu atribuţii tehnice, organizatorice, propagandistice şi administrativ-gospodăreşti.** Printre primele acţiuni ale comisiei se numără cele de popularizare a competiţiei. De pildă, într-una dintre vitrinele librăriei „Mihail Eminescu" din centrul Timişoarei, **au fost expuse trofeele viitorilor cîştigători, s-au tipărit 500 de afişe viu colorate şi 2500 de invitaţii şi s-au amenajat 5 panouri de 3,2m,** în diferite locuri de circulaţie intensă.

Oraşul de pe Bega este gata să primească pe noii oaspeţi sportivi, reprezentanţii tinerilor voleibalişti şi oinişti din satele şi comunele ţării.

Radu TIMOFTE

Oina — tradiţionalul sport românesc — va fi prezentă în cadrul finalelor de la Timişoara. Iată un aspect de la o întîlnire disputată în timpul fazelor judeţene.
Foto : Vasile BAGEAC

De joi pînă duminică, la Moscova

O NOUĂ EDIŢIE A CAMPIONATELOR EUROPENE DE CANOTAJ FEMININ

● **România participă la toate probele ● Echipajul de 4+1 visle doreşte să-şi păstreze titlul ● Prima ediţie premergătoare J.O. — deosebit de valoroasă.**

Începînd de mîine, în paralel cu ultimele întreceri din cadrul Universiadei '73, la Moscova se va desfăşura o nouă ediţie a **Campionatelor europene de canotaj, primele patru zile** de concurs fiind **rezervate schifistelor,** după care din **30 august,** se vor disputa cursele băieţilor pentru titlurile continentale.

Lotul feminin al ţării noastre (pregătit de **Victor Mocianu** — antrenor coordonator, **Ion Boicu** — antrenor pentru vislaşe şi **Stelian Petrov** — antrenor pentru ramere), a efectuat, la Snagov, ultimele piste de control. La Moscova, schiful românesc are datoria să onoreze tradiţii şi rezultate strălucite, între care şi cinci titluri europene (patru la 4+1 visle — din 1968, 1970, 1971, 1973 şi unul la 4+1 rame, din 1962). Este ştiut, însă, faptul că imediat după **includerea oficială a canotajului feminin în programul Jocurilor Olimpice,** numeroase ţări au pornit o adevărată campanie de selecţionare şi pregătire a schifistelor, aşa încît **actuala ediţie a C.E. va atrage,** fără discuţie, **o concurenţă extrem de puternică.** Avînd în vedere şi această perspectivă a J.O., România va fi prezentă la „europene" cu o garnitură completă (şi o serie de debutante), pentru o testare cît mai concludentă.

La 4+1 visle, unde avem de apărat **titlul european cucerit anul trecut la Brandenburg,** echipajul a suferit o singură modificare : în locul Ilenei Kondorossy (care a renunţat la activitatea de performanţă) se află acum Elisabeta Lazăr, creditată şi ea cu aur, cu doi ani în urmă la Copenhaga. Deci, formula este : **Teodora Boicu, Marioara Singiorzan, Elisabeta Lazăr, Maria Micşa + Maria Dida Ghiaţă.** Discutînd zilele trecute cu deţinătoarele titlului continental, ne-am notat încrederea lor într-o evoluţie corespunzătoare la C.E., unde au de făcut faţă puternicelor echipaje ale U.R.S.S. şi R. D. Germane.

În **proba de 8+1,** ediţia trecută ne-a adus o medalie de argint şi ramerele românce vor să redimensioneze rezultatul. Echipajul are următoarea componenţă : **Ecaterina Trancioveanu, Viorica Lincaru, Filigonia Toli, Cristel Wiener, Aurelia Marinescu, Elena Gawiuk, Florica Petcu, Cornelia Neacşu + Aneta Matei.** Elemente noi în acest „ansamblu" : Aurelia Marinescu, Filigonia Toli şi Cornelia Neacşu. Şi aici, principale adversare : echipele U.R.S.S. (deţinătoarea titlului) şi R.D. Germane.

Titularizarea în echipajul de 2 visle a fost definitivată după o riguroasă selecţie, cîştigată de Doina Bărdaş şi debutanta Marilena Predescu (în dauna, deocamdată, a Silviei Puşcaş — care, totuşi, a făcut deplasarea ca rezervă şi Iuliei Crişan). Obiectiv imediat : calificarea în finala primelor şase, cu toate că proba se anunţă ca una dintre cele mai populate şi disputate.

Inclusă iniţial în echipajul de dublu visle, multiplia campioană **Ioana Tudoran** va participa în cursa de **schif simplu,** urmărind şi ea un loc printre primele şase vislaşe ale continentului, lucru destul de dificil, dar realizabil.

Pentru echipajul de 4+1 rame (care are ca obiectiv clasarea pe locurile III sau IV) s-a construit o ambarcaţie nouă, confecţionată la Voinţa Timişoara de maiştrii Francisc Kapler şi Filip Wolf. Antrenorul Stelian Petrov ne spunea că barca este categorie mai bună decît cea pe care ramerele **Adriana Bocan** (la prima ediţie), **Marioara Stoian, Georgeta Alexe, Georgeta Funariu + Aneta Matei** concurseră pînă acum. La ultimele antrenamente, echipa şi-a îndeplinit baremul de timp planificat pentru respectiva perioadă...

În sfîrşit, în cursa de **2 fără cîrmaci** (care se va desfăşura la C.E. doar cu caracter demonstrativ), ţara noastră va prezenta un echipaj alcătuit din rezerve — **Valeria Avram şi Mărinela Ghiţă** — sportive foarte tinere, care sînt pregătite pentru Montreal (includerea oficială a probei de 2 f.c. la J.O. va fi hotărîtă la Congresul din toamnă, de la Lucerna).

Iată, deci, pe scurt care este lotul român prezent la această importantă ediţie a „europenelor", aspiraţiile şi şansele sale. Să sperăm că vislaşele şi ramerele noastre vor reedita, în finalele de duminică performanţele de pînă acum, confirmînd clasa incontestabilă a schifului feminin din România, pe plan internaţional.

N. MARDAN
A. HORIA

Echipele noastre de gimnastică participante la concursul „Cupa Prietenia"

REPETIŢIE GENERALĂ ÎNAINTEA UNUI DIFICIL EXAMEN

Disputat cu „uşile închise", concursul de selecţie care a avut loc în sala de gimnastică a complexului sportiv „23 August", a constituit o utilă verificare înaintea unui examen greu pe care echipele noastre de gimnastică îl au de susţinut săptămîna aceasta în tradiţionala competiţie **„Cupa Prietenia".** Întrecerea va avea loc în oraşul Gera din Republica Democrată Germană şi la ea şi-au dat întîlnire tineri gimnaşti de valoare din ţările socialiste.

Fără îndoială că la startul acestei întreceri se vor alinia sportivi care de pe acum se gîndesc la medaliile Olimpiadei '76. Şi nu pare a fi deloc surprinzător faptul că printre aceştia se numără şi tinerele noastre gimnaste care, bazîndu-se pe pregătirea şi comportarea lor în concursurile la care au luat parte, speră să urce tot mai sus pe treptele măiestriei. Avîndu-se în vedere tocmai creşterea şi formarea noii generaţii de gimnaste, selecţia pentru apropiata întrecere, dotată cu Cupa Prietenia, s-a făcut din rîndul celor mai talentate sportive ale Liceului cu program de educaţie fizică din municipiul Gheorghe Gheorghiu-Dej. Tînăra garnitură de gimnaste — a cărei medie de vîrstă este de numai 12 ani — are în componenţă pe Nadia Comăneci, Mariana Cojan, Teodora Ungureanu, Georgeta Gabor, Gabriela Sabadiş, Iuliana Marcu şi Liliana Brănişteanu. Cu toate că elevele profesorului Bela Karoly ştiu de pe acum că vor avea de înfruntat concurenţa unor gimnaste cu o bună pregătire, cum ar fi cele din Uniunea Sovietică sau R.D. Germană, ele sînt hotărîte să adune puncte preţioase pentru echipa noastră.

Cu ocazia concursului de selecţie — o veritabilă repetiţie generală — am asistat şi la o paradă a modei **sui generis,** care nu a fost altceva decît o probă a noilor costume de concurs (de culoare albă cu garnituri violet) şi a treningurilor (executate special într-o croială elegantă cu pantaloni evazaţi). Noile execuţii, de un înalt grad de dificultate, cu multe elemente incluse în premieră în program, ne-au arătat forma bună a tinerelor noastre gimnaste.

Juriul concursului de selecţie, fără să aibă un caracter oficial, a stabilit concurenţilor, cu exigenţă, următorul punctaj : **Nadia Comăneci** — care a demonstrat şi de data aceasta talentul şi temeinica pregătire la toate aparatele — 38,40 p; **Georgeta Gabor** 37,30 ; **Teodora Ungureanu** 36,60; **Mariana Cojan** 36,35; **Liliana Brănişteanu** 36,25 ; **Gabriela Sabadiş** 36,20; **Iuliana Marcu** 35,60.

★

Echipa masculină se străduieşte ca în scurtul timp care a mai rămas pînă în zilele concursului să finiseze, sub îndrumarea profesorului Gabriel Molea, o serie de defecţiuni semnalate cu prilejul concursurilor de verificare. Iată şi formaţia tinerilor gimnaşti: Sorin Cepoiu, Ion Kecskes, Cristian Enoiu, Valer Răspop, Marian Badea, Nicolae Mihai şi Kurt Szilier.

Mircea PATRICHI

Un ultim antrenament al micilor gimnaste înaintea „startului" în Cupa Prietenia.
Foto : Dragoş NEAGU

DE VINERI PÎNĂ DUMINICĂ. LA DUISBURG

„EUROPENELE" DE ATLETISM ALE JUNIORILOR

DUISBURG, 21 (prin telefon). — Primarul vechiului oraş hanseatic, Arnold Masseiter, spune că cetăţenii săi sînt mîndri că pot fi, în acest sezon, gazdele tineretului sportiv de pe bătrînul continent. Abia încheiate disputele campionatului european de polo al juniorilor şi complexul sportiv **Wedau** din Duisburg va fi la dispoziţia tinerilor atleţi veniţi să-şi dispute şi ei titlurile continentale. Printre sutele de tineri concurenţi se află şi cei 16 reprezentanţi ai României care, plecaţi luni dimineaţa pe calea aerului din Bucureşti, după escala la Frankfurt şi Düsseldorf, au poposit în după-amiaza aceleiaşi zile în oraşul celei de a doua ediţii a campionatelor europene de atletism pentru juniori.

Şi cum un program precompetiţional nu poate avea alţi pivoţi decît refacerea forţelor după drum, ultimele antrenamente şi pregătiri, odihna, lotul nostru a purces la drămuirea cît mai rezonabilă a orelor. Oraşul s-a recomandat prin locul de concurs — Wedau Stadion, aflat la aproximativ 3 km de centrul oraşului şi, mai ales, prin terenurile sale adiacente unde **Ghipu, Cristudor, Megelea, Doina Spînu, Mariana Nan, Niculina Lungu** şi ceilalţi au şi efectuat primele antrenamente. Stadionul (capacitate : 33 000 locuri, din care 10 000 pe bănci) are o pistă sintetică recent amenajată, cu 8 culoare, iar sectorul de sărituri este localizat... paralel cu pista de alergări, pe linia dreaptă. În cele două potcoave se află doar sectoarele de aruncări. Tribuna presei are 120 de locuri şi — după acreditările primite pînă în prezent — organizatorii nu cred că vor fi locuri goale...

Aşadar, de vineri pînă duminică, cei mai buni atleţi juniori ai Europei îşi vor disputa titlurile continentale, nu înainte însă de a participa joi seara (ora locală, 20) la festivitatea de deschidere a campionatelor, al cărui „clou" îl constituie un mare spectacol folcloric.

În 1969, reprezentanţii federaţiilor de atletism din Europa, prezenţi în Sala de marmură a Casei Centrale a Armatei din Bucureşti, au subscris prin aplauze la decizia Asociaţiei europene de a înscrie în calendarul său pe anul 1970 prima ediţie a campionatelor continentale pentru juniori. Şi astfel, la Paris a avut loc debutul oficial sub această titulatură, după ce, în prealabil, avuseseră loc „criteriile europene" pentru juniori în 1964 — Varşovia, 1966 — Odesa şi 1968 — Leipzig.

La Duisburg, deci, se desfăşoară cea de a II-a ediţie a „europenelor". La Paris au fost prezenţi 485 de atleţi din 26 de ţări. Cîţi vor onora prezentele întreceri se va şti precis abia la şedinţa tehnică de joi.

Întrecerile primei zile vor debuta vineri dimineaţa la ora 9,30, cu proba de 100 m din cadrul decatlonului şi calificările la înălţime fete şi disc băieţi : încheindu-se la 19,30 cu proba de 400 m din cadrul decatlonului. Dintre concurenţii români, se vor alinia la startul primei zile **Dorel Cristudor** (serii şi — de ce nu ? — semifinală şi finală...), **Elisabeta Bakalar** (800 m — serii), **Gheorghe Ghipu** şi **Nicolae Onescu** (1 500 m — serii), **Doina Spînu** (lungime — calificări).

ATLEŢII DIN ECHIPA ROMÂNIEI PLEACĂ ASTĂZI LA ATENA PENTRU J.B.

De vineri şi pînă duminică, în nocturnă pînă spre miezul nopţii, pe stadionul Karaiskakis din vecinătatea Pireului, se vor desfăşura întrecerile din cadrul celei de a XXXII-a ediţii a Jocurilor Balcanice de atletism pentru seniori şi senioare. Competiţia va reuni şi de data aceasta reprezentativele Bulgariei, Greciei, Iugoslaviei, României şi Turciei.

În cursul zilei de astăzi urmează să plece la Atena, pe calea aerului, atleţii şi atletele din formaţiile României. Vor face deplasarea, între alţii, recenţii laureaţi ai Universiadei de la Moscova: **Virginia Ioan, Argentina Menis şi Csaba Dosa.** Din echipe mai fac parte **Toma Petrescu, Petre Lupan, Nicolae Mustaţă, Ilie Floroiu, Nicolae Perţa, Viorel Suciu, Gheorghe Cefan, Vasile Sărucan, Iosif Naghi, Tudor Stan, Mariana Condovici, Ileana Silai, Viorica Viscopoleanu, Valentina Cioltan** etc.

Cu prilejul acestei reuniuni atletice din capitala Greciei va avea loc şi congresul ordinar al Jocurilor Balcanice, care va stabili, între altele, datele viitoarelor competiţii ale tinerilor din Balcani şi va definitiva amănuntele privind organizarea celei de a treia ediţii a meciului dintre echipele Balcanilor şi Scandinaviei.

LOTO - PRONOSPORT

NUMERELE EXTRASE LA TRAGEREA EXCEPŢIONALĂ LOTO DIN 21 AUGUST 1973

FOND DE PREMII : 1.098.783 lei

EXTRAGEREA I : 5, 60, 36, 11, 25, 83, 73, 24

EXTRAGEREA A II-A : 42, 50, 89, 26, 9, 10, 72, 82

EXTRAGEREA A III-A : 58, 3, 36, 13, 31, 68, 43

EXTRAGEREA A IV-A : 52, 3, 21, 28, 27, 45.

Plata premiilor va începe în Capitală de la 3 septembrie pînă la 21 octombrie ; în ţară, de la 5 septembrie pînă la 21 octombrie 1973 inclusiv.

PREMIILE CONCURSULUI PRONOSPORT DIN 19 AUGUST 1973:

Categoria I : (12 rezultate) = 2,50 variante a 34.448 lei ;

Categoria a II-a : (11 rezultate) = 70,45 variante a 1.467 lei ;

Categoria a III-a : (10 rezultate) = 1117,40 variante a 139 lei.

TRAGEREA LOTERIEI ÎN OBIECTE AZI ULTIMA ZI PENTRU PROCURAREA BILETELOR

Duminică 26 august 1973, va avea loc la Bucureşti, tragerea LOTERIEI ÎN OBIECTE care acordă MARI AVANTAJE pentru participanţi.

Tragerea va consta din 21 extrageri separate după cum urmează : 2 extrageri de numere formate din 6 cifre ; 7 extrageri de terminaţii de 5 cifre; 6 extrageri de terminaţii de 4 cifre; 5 extrageri de terminaţii de 3 cifre ; 1 extragere de terminaţii de 2 cifre. În baza acestor extrageri vor fi atribuite 9 categorii de premii. Vă reamintim că, în afara autoturismelor DACIA 1300 lista de obiecte mai cuprinde : frigidere, televizoare, aparate de radio, aparate de filmat, garnituri de mobilă, motorete, biciclete, ş.a. Astăzi este ULTIMA ZI pentru procurarea biletelor !

● Tragerea Pronoexpres de astăzi va fi televizată direct din Studioul de Televiziune cu începere de la ora 18.05.

Rubrică redactată de LOTO-PRONOSPORT.

Astă-seară, în Berlinul Occidental, de la ora 20,30 (ora României)

Lotul reprezentativ de fotbal al țării noastre întîlnește Hertha B.S.C. într-un joc de verificare

BERLINUL OCCIDENTAL (prin telefon). — De luni la amiază, lotul reprezentativ de fotbal este oaspetele hotelului Schweizerhof din localitate. Sosiți aici pentru întîlnirea amicală cu cunoscuta formație Hertha B.S.C., selecționabilii, aflați după jocurile etapei a III-a, au rezervat întreaga după-amiază de luni unui program de recuperare, sub forma odihnei în camere și a unei plimbări cu autocarul în oraș.

Marți după-amiază, întreg lotul, alcătuit din 16 jucători (**Răducanu, Iordache** — portari; **Sătmăreanu, Sameș, Dinu, Deleanu, Antonescu, Velea** — fundași; **Dumitru, Radu Nunweiller, Beldeanu** — mijlocași; **Troi, Dobrin, Dudu Georgescu, Iordănescu, Țarălungă** — înaintași), s-a deplasat la terenul Herthei, unde a efectuat un antrenament. A fost o ședință de lucru care a durat 75 de minute pe parcursul cărora selecționabilii s-au mișcat cu vădită ușurință.

La sfîrșit, antrenorii **Valentin Stănescu** și **Robert Cosmoc** au făcut cunoscut „11"-le cu care echipa noastră va începe, astăzi, de la ora 19,30 (20,30 ora României), pe stadionul olimpic, jocul amical cu B.S.C. Hertha. Iată-l: RĂDUCANU — SĂTMĂREANU, ANTONESCU, DINU, DELEANU — DUMITRU, RADU NUNWEILLER — TROI, DOBRIN, DUDU GEORGESCU, ȚARĂLUNGĂ.

Fotbaliștii echipei Hertha se află în campionatul vest-german în a intra etapei a III-a. În primele două partide, ei au obținut o victorie (2—0 cu Hamburg), în deplasare, și un rezultat egal (2—2 cu Kickers Offenbach), pe propriul teren. Între aceste două partide Hertha B.S.C. a susținut un joc amical (miercurea trecută) în compania echipei engleze F. C. Liverpool, cu care a terminat nedecis: 1—1.

AZI, LA PLOIEȘTI

PETROLUL — LOTUL DE TINERET

Pe stadionul ploieștean se dispută azi, de la ora 17, un interesant meci de fotbal. Divizionara A din localitate primește vizita lotului național de tineret (sub 23 de ani), pentru un meci de verificare. Este, de fapt, primul test din acest sezon, pe care tinerii fotbaliști îl susțin în vederea partidei-retur cu reprezentativa similară a R. D. Germane, joc care va avea loc în septembrie, în cadrul Campionatului european de tineret.

Convocați luni la București, jucătorii din lot au luat parte la o ședință de analiză a meciului-tur cu R.D.G., după care, marți dimineața, au făcut un antrenament, iar în după-amiaza aceleiași zile au participat la o ședință de pregătire teoretică.

Pentru jocul de azi, cu Petrolul, antrenorul **C. Drăgușin** are la dispoziție următorii jucători: **Cavai, Lăzăreanu — Anghelini, Dobrău, Sătmăreanu II, Fl. Marin, Hajnal, Tănăsescu — Ion Ion, Chihaia, M. Stelian — Anghel, V. Mureșan, Răducanu, Năstase** și **Florea.**

IN GIULEȘTI

RAPID—APOLLO SALONIC

Stadionul Giulești din Capitală va găzdui astăzi după-amiază o întîlnire amicală internațională între **Rapid** și echipa **Apollo Salonic.** Partida va începe la ora 17.

În deschidere, de la ora 15, va avea loc meciul Rapid (tineret-rezerve) — Unirea Tricolor (Divizia C).

MODIFICAREA PROGRAMULUI JOCURILOR DE DUMINICĂ DIN CAPITALĂ

Pentru a se evita disputarea jocurilor la concurență, s-a decis ca partidele programate duminică în Capitală să se desfășoare după următorul program: **stadionul Giulești, ora 12:** RAPID — UNIVERSITATEA CLUJ; **stadionul Republicii, ora 17:** SPORTUL STUDENȚESC — S. C. BACĂU.

ARBITRI ROMÂNI DELEGAȚI ÎN PRIMUL TUR AL „CUPEI U.E.F.A."

Cîțiva dintre cei mai buni cavaleri ai fluierului din țara noastră au fost delegați să conducă jocuri din cadrul primului tur al Cupei U.E.F.A. Iată meciurile și arbitrii respectivi:

Admira Wacker Viena — Internazionale (12 septembrie) — **N. Rainea** la centru, ajutat de **Otto Anderco** și **G. Ghemingean.**

V.S.S. Kosice — Honved Budapesta (12 septembrie) — **A. Bentu** la centru, ajutat de **M. Rotaru** și **Em. Vlaiculescu.**

PAOK Salonic — Legia Varșovia (3 octombrie) — **Gh. Limona** la centru, ajutat de **Ion Cîmpeanu** și **Const. Niculescu.**

Olimpiakos Nicosia — VfB Stuttgart (3 octombrie) — **C. Petrea** la centru, ajutat de **N. Cursaru** și **Gh. Popovici.**

De asemenea, la solicitarea federației de specialitate din Iran, arbitrul **N. Petriceanu** va conduce începînd de la 28 august două meciuri din campionatul acestei țări.

„Cupa Prietenia" la handbal

TINERII JUCĂTORI ROMÂNI DIN NOU ÎNVINGĂTORI

TIMIȘOARA, 21 (prin telefon, de la trimisul nostru). — Tradiționala întrecere internațională de handbal masculin, rezervată formațiilor de juniori și dotată cu „Cupa Prietenia", a continuat în localitate, programînd unul din derbyurile competiției. În acest meci s-au întîlnit selecționatele România I și R. D. Germană, în care victoria a revenit tinerilor jucători români: 12—11 (7—3). Jocul a plăcut mult numeroșilor spectatori, formația română dovedindu-se superioară în apărare și atacînd decis cu finalizări variate. Datorită acestui fapt, selecționata noastră a condus în majoritatea timpului, uneori la diferențe comode (7—3, 10—6). În deschidere Bulgaria — România III 24—10 (10—4).

La Ghiarmata au avut loc două jocuri, încheiate cu următoarele rezultate: U.R.S.S. — România II 26—8 (9—4); Polonia — R.P.D. Coreeană 40—15 (18—10).

Horia ALEXANDRESCU

TELEX

Proba feminină din cadrul turneului de tenis de la Indianapolis a fost cîștigată de Chris Evert (SUA), care a întrecut-o în finală cu 6—4, 6—3 pe Veronica Burton (Anglia).

■

La Nairobi, în preliminariile campionatului mondial de fotbal, echipele Keniei și Zambiei au terminat la egalitate: 2—2. Pentru turul următor al zonei africane s-a calificat Zambia

■

La Gdansk, s-au întîlnit reprezentativele de fotbal (tineret) ale Poloniei și Bulgariei. Fotbaliștii polonezi au terminat învingători cu scorul de 2—0

PENTRU CA „PREMIUL CEL MARE" AL C.M. DE HANDBAL SĂ POPOSEASCĂ DIN NOU LA BUCUREȘTI...

Pe marginea comportării echipei române în turneul de la Martin

Așa cum se făcea precizarea încă din primul comentariu, oferim azi cititorilor posibilitatea de a cunoaște cîteva lucruri interesante, referitoare la modul în care selecționata masculină de handbal a țării noastre își recapătă personalitatea în noua ei formulă, omogenizîndu-se și adaptîndu-se unui stil de joc diferit, modern, capabil să-i confirme valoarea pe plan internațional.

Este cunoscut faptul că după Jocurile Olimpice, reprezentativa masculină de handbal a României a pierdut pe unii dintre cei mai buni jucători ai săi, care au fost înlocuiți de tineri handbaliști bine dotați din punct de vedere tehnic și tactic. **În acest sens interesant ni se pare faptul că în cercurile internaționale se spunea că echipa română lipsită de aportul marelui jucător Gh. Gruia își pierde subit consistența, devenind o formație oarecare.** Pe deplin explicabilă această afirmație dacă avem în vedere că Gh. Gruia, în condițiile în care sistemele defensive deveneau din ce în ce mai agresive reușea totuși să înscrie 8—10 goluri pe meci, ceea ce a constituit un element determinant în realizarea multora din victoriile handbaliștilor români. Intuind, însă, că va veni momentul în care brațul și viteza lui Gruia nu vor mai putea depăși forța și duritatea apărărilor, antrenorii echipei române au căutat încă dinaintea J.O. soluții care să evite apariția unui impas în comportarea selecționatei noastre. Astfel, **Birtalan a fost promovat de mult în lot, lucrîndu-se intens cu el și, poate mai important, s-a urmărit paralel modernizarea jocului formației, în sensul ca finalizările să nu mai depindă doar de un... singur braț.** Pentru acest din urmă motiv la J.O. au fost prezenți cîțiva tineri handbaliști (**Voina, Dan Marin, Tudosie, Cosma**), iar pe parcurs au apărut alții (**Capră, Ștef, Willisch, Grabovschi**), ca să nu mai vorbim de recuperarea excelentului pivot și apărător care este **Bota.**

Așa se explică de ce a fost posibil ca încă de la prima sa apariție — este drept după o lungă pauză — la „Trofeul Iugoslavia", echipa română să se arate a fi mai aproape de punctul maxim al omogenizării sale, decît alte formații. După victoria din Iugoslavia, care a pus pe gînduri mulți antrenori (**Hans Seiler, de pildă, a renunțat să mai participe cu echipa R.D. Germane la turneul de la Martin, iar în Iugoslavia antrenorul Ivan Snoj a cerut aminarea începerii campionatului în beneficiul pregătirii comune!**), selecționata României a întîlnit la ultimul turneu două formații pe care nu le avusese în față în Iugoslavia (**Cehoslovacia,** medalie de argint la J.O. și **Bulgaria**) precum și o nouă formulă de alcătuire a redutabilei reprezentative a Uniunii Sovietice. **Examenul a fost trecut și de această dată cu bine, handbaliștii români ocupînd primul loc și cucerind impresionantul trofeu de cristal pus în joc.**

Formația noastră s-a comportat foarte bine în apărare. **Se poate spune că ceea ce i-a adus acest frumos succes a fost, înainte de orice, buna funcționare a sistemului defensiv.** În frunte cu portarul **Penu,** continuînd cu **Licu, Stocki** și **Gunesch** (atît timp cît a fost valid) și terminînd cu restul echipei, jucătorii români au avut momente cînd, efectiv, nu puteau fi depășiți de atacurile adversarilor. Imbucurător este faptul că **Birtalan,** pe lîngă faptul că s-a arătat foarte incisiv în atac, a manifestat multă siguranță în apărare, dovedind în acest sens un progres remarcabil. De altă parte, în absența lui Gațu sarcina de a dirija acțiunile ofensive i-a revenit lui **Voina,** care s-a achitat, în general, bine de această dificilă misiune. O notă în plus la confirmarea lor ca jucători de bază ai echipei au adăugat **Tudosie, Ștef,** portarul **Munteanu** și, într-o oarecare măsură, **Capră** și **Willisch.**

Bilanțul participării echipei noastre la acest turneu este, deci, pozitiv și aceasta — după cum se vede — nu numai prin prisma performanței. Pentru că în absența unor componenți de bază, jucătorii de schimb au dat, în general, satisfacție, fapt care asigură alte perspective muncii de pregătire. **Bunele rezultate înscrise în palmaresul formației române în acest sezon nu constituie, însă, o garanție a succeselor viitoare, deoarece în cadrul tuturor formațiilor reprezentative se lucrează intens, cu o ambiție și o asiduitate inegalate pînă în prezent.** Semnificativ în acest sens ni se pare declarația antrenorului federal **N. Nedef,** care ne spunea: **„De la începutul anului am văzut cel puțin 40 de handbaliști sovietici din care se pot forma două echipe la fel de puternice. Care va fi formula pentru C.M.? Imposibil de intuit...".** De asemenea, antrenorii **J. Vicha** (Cehoslovacia), **H. Seiler** (R. D. Germană) și **I. Snoj** (Iugoslavia) încep abia acum, după afirmațiile lor, să accelereze serios ritmul pregătirilor. Este, de fapt, ceea ce se cere și jucătorilor noștri. **Succesele de pînă acum confirmă justețea unei munci ce trebuie continuată cu o energie dublă și cu o seriozitate maximă. Numai așa „premiul cel mare" la campionatul mondial va porni, din nou, spre București, răsplătind eforturile jucătorilor și antrenorilor și aducînd satisfacție masei mari de iubitori ai handbalului din țara noastră.**

Călin ANTONESCU

C. Tudosie, în vervă la acest turneu, s-a înălțat impetuos, dar apărătorii sovietici îl blochează prompt, din zbor, evitînd pentru un moment primirea unui gol. Fază din meciul România — U.R.S.S., încheiat la egalitate: 21—21. Foto: Jozef HUDAC — Martin

ÎN PRIMA SĂPTĂMÎNĂ A ÎNTRECERILOR UNIVERSIADEI

BILANȚ ONORANT PENTRU SPORTIVII ROMÂNI

● Echipa noastră feminină de floretă — calificată direct în semifinale, împreună cu reprezentativa sovietică ● În proba de sabie (echipe) — U.R.S.S. pe locul I ● Dan Grecu a obținut și o medalie de bronz la bară fixă ● Debut promițător al luptătorilor noștri de „libere"

MOSCOVA, 21 (prin telefon, de la trimisul nostru).

Prima săptămînă a întrecerilor Universiadei se încheie cu un bilanț pozitiv pentru delegația română. După cum se știe, ea a cucerit 3 medalii de aur, 5 de argint și 6 de bronz, aflîndu-se pe locul II (după U.R.S.S.) în clasamentul pe națiuni, care — deși neoficial, ca și cel de la Jocurile Olimpice — este întocmit și ținut riguros la zi de toți reprezentanții presei. Fără îndoială, acest loc înalt nu va putea fi păstrat, întrecerile de natație, mai ales — la care noi nu participăm — producînd, desigur, o serie de modificări. Dar, oricum, comportarea reprezentanților noștri a fost mai mult decît onorabilă. Ar fi de remarcat, de asemenea, faptul că în toate disciplinele la care au participat pînă acum și în care disputele s-au încheiat sau sînt pe punctul de a se încheia (atletism, gimnastică, lupte greco-romane, scrimă), sportivii români au ocupat locuri fruntașe, s-au numărat printre laureați. Șanse de a cuceri noi medalii păstrează floretistele, luptătorii de la „libere" și voleibalistele aflate în turneul final pentru locurile I—VIII. Să le urăm tuturor succes.

★

Proba de săritură în înălțime s-a încheiat luni noaptea, la lumina reflectoarelor, cu un rezultat probabil unic în analele atletismului: 7 sportivi s-au clasat la egalitate pe locul III (2,15 m), fiind distinși, toți, cu medalii de bronz. O departajare ar fi fost imposibilă. Trebuia de fapt să se repete... aproape tot concursul. Rămași singuri la 2,21 m, după ce trecuseră 2,18 m, Vladimir Maly (Cehoslovacia) și Istvan Major (Ungaria) și-au disputat primele două locuri. Ei au ratat de trei ori și sportivul cehoslovac a fost declarat învingător, avînd mai puține tentative.

Csaba Dosa a concurat, în general, bine. După cum trecuse la 2,15 m, mulți îl vedeau chiar-campion. Dar el nu s-a concentrat îndeajuns la prima sa încercare — foarte bună — de la 2,18 m și a ratat posibilitatea unei frumoase victorii internaționale.

★

Ziarul „Sovietski Sport" publică, în ediția sa de marți, fotografia Virginiei Ioan, în pagina I, subliniind surprinzătoarea, dar pe deplin meritata sa victorie. În pagina a patra și-a făcut loc o prezentare a lui Gheorghe Berceanu, însoțită de asemenea de o mare imagine a campionului. Sînt elogiate calitățile valorosului nostru luptător, tehnica sa desăvîrșită, viteza uimitoare de execuție, puterea de luptă, arătîndu-se că el este un cîștigător merituos. La ora cînd apar aceste rînduri, Berceanu este acasă, în București, și o nouă mare competiție aflată la orizont — campionatele mondiale de la Teheran, din septembrie — apasă de acum pe umerii lui încărcați de atîtia lauri...

★

Proba feminină de floretă pe echipe a început marți dimineață pe planșele de la „Znamenski". Au fost înscrise nouă formații. Selecționata română (Ileana Gyulay, Suzana Ardeleanu, Ecaterina Stahl și Magdalena Bartoș) a învins, în preliminarii, S.U.A. cu 9—2 și Italia cu 10—6. În această grupă, s-a produs o surpriză de mari proporții. Condusă cu 8—5 de Italia, reprezentativa americană a egalat (8—8) și a „smuls" victoria la tușe!

În continuare, ținîndu-se cont de rezultatele din turneul individual, echipele U.R.S.S. și României au fost calificate direct în semifinale, pe poziția capilor de serie. România va întîlni astfel pe învingătoarea dintre Ungaria și S.U.A., iar U.R.S.S. pe aceea dintre Polonia și R. F. Germania. O finală U.R.S.S. — România, care ar urma să se dispute în mod normal, este așteptată cu un foarte mare interes.

Luni seara, s-a încheiat proba pe echipe la sabie. În finală, U.R.S.S. a învins Italia cu 9—6; pentru locurile 5—6, România — Cuba 9—2.

★

După o zi de pauză, turneul de lupte s-a reluat cu întrecerile de la „libere". Sîntem reprezentați la patru categorii de greutate: 48 kg — Ion Arapu, 68 kg — Emilian Cristian, 82 kg — Vasile Iorga, peste 100 kg. — Ladislau Șimon. Principalii favoriți, ca și la greco-romane: luptătorii sovietici.

Valeriu CHIOSE

Dan Grecu, (stînga), triplu medaliat al Universiadei, împreună cu antrenorul său, Mircea Bădulescu
Foto: Teodor ROIBU

REZULTATE...

LUPTE LIBERE. În cadrul primului tur, trei din cei patru luptători români înscriși în competiție au obținut victorii (doi categorice), iar unul — o egalitate: cat. 48 kg, **Arapu** b. tuș Sotolago (Cuba); 68 kg, **Cristian** b. tuș Carillo (Cuba); 82 kg, **Iorga** b.p. Dzenczol (Polonia); cat. + 100 kg. **Șimon** egal Jotov (Bulgaria).

GIMNASTICA. În urma contestației depuse de delegația română, comitetul de organizare a Universiadei a hotărît să acorde **medalia de bronz la bară fixă** și lui **Dan Grecu,** care după cum se știe a mai cucerit o medalie — de aur — la inele în turneul pe aparate. Astfel **bilanțul pe medalii** al reprezentativei **române** la Universiadă este la această oră: **3 aur, 5 argint și 7 bronz.**

BASCHET. În grupa I a turneului semifinal feminin: **S.U.A. → Bulgaria 57—50 (32—23). U.R.S.S. — România 75—36 (44—24).** În turneul final, care începe miercuri s-au calificat: **U.R.S.S., S.U.A., Polonia** și **Cuba.**

SCRIMA. În semifinalele turneului individual de spadă, reprezentantul nostru **Paul Szabo** a fost eliminat, în urma întîlnirilor cu sovieticul **Paramonov** (2—5) și cu maghiarul **Pető** (3—5).

NATAȚIE. Marți au avut loc primele patru finale, iată campionii: **Vladimir Burre** (U.R.S.S.) 52.03 s la 100 m liber (b), **Sally Tutle** (S.U.A.) 1:00.23 la 100 m liber (f), **Kathy Carr** (S.U.A.) 2:42.30 la 200 m bras (f) și **Allen Poucher** (S.U.A.) 56,36 s la 100 m fluture (b).

POLO. **În turneul final** s-au calificat echipele **U.R.S.S., S.U.A., Italia, Ungaria, R.F. Germania** și **Cuba.**

SĂRITURI DE LA TRAMBULINĂ. Cîștigătoare în concursul feminin: **Tamara Safonova** (U.R.S.S.) 439,65 p.

VOLEI. Bulgaria — România 3—1 (6.4.—9.7). În turneul final s-au calificat echipele **U.R.S.S., Brazilia, Bulgaria** și **România.**

REZULTATE...

S.U.A. — ROMÂNIA 4-1, SCOR FINAL ÎN „CUPA DAVIS '73"

SPERANȚA CALIFICĂRII NU S-A REALIZAT

Toma Ovici și Ilie Năstase au pierdut ultimele două partide

SAN FRANCISCO, 21 (prin telefon, de la trimisul nostru).

Se încheie la Alamo, actul IV al „tradiționalelor întîlniri de tenis" româno-americane. Scorul, după cum știți, este net în favoarea echipei lui Stan Smith. Dar frumusețea luptei din ultima zi a încintat ochii spectatorilor. Acum, cînd înserarea se lasă peste Round Hill și reflectoarele terenurilor se aprind pentru noi jocuri, cronicarul notează două momente semnificative. **Sute de spectatori string mîna lui Ilie Năstase, spunîndu-i că „un asemenea meci se poate vedea o singură dată pe an în întreaga lume", Marty Riessen, sprijinit de botul imens al unui Cadillac, stringe mîna lui Ovici, spunînd: „Sînt mirat, Toma, de faptul că nu te-am întîlnit într-un mare turneu internațional. Oricum, felicitări, la revedere, la Forest Hills".**

„Se lasă noaptea, dar agenții de circulație nu izbutesc să deschidă calea liberă automobilelor care părăsesc Round Hill-ul.

RIESSEN — TOMA OVICI: 6-1, 4-6, 6-1, 7-5 SAU VICTORIA VOLEULUI

Dar Ovici nu e de acord cu acest titlu. El susține că a învins doar plusul de experiență al lui Marty Riessen. Sînt gata să accept această idee, nu pot uita însă că Riessen a executat 44 voleuri cîștigătoare, în timp ce el, Toma, a reușit doar 7. E adevărat, Ovici are în compensație un plus de reveniri victorioase și mai ales de passing-shoot-uri aplaudate, dar ceea ce a decis în ultimă instanță, a fost insistența lui Riessen în atac, prin intermediul căreia jucătorul american a suplinit și dificultățile defensive.

Ovici începe timid meciul. Însă își asigură breakul la 1—1, după un lung schimb de mingi. Urmează al doilea break al lui Riesen, la 3—1. Acesta din urmă îl atrage și pe al treilea: 6—1.

Setul doi începe categoric în favoarea americanului: 1—0, după 40—0, Ovici „se agață". El luptă din greu și își salvează serviciul după două avantaje Riessen. Americanul contraatacă... 2—1. Ovici se ține scai în plasa lui: 2—2. Riessen continuă să servească puternic: 3—2. Ovici își salvează din nou serviciul, după un avantaj al lui Riessen: 3—3. Urmează 4—3. Românul egalează: 4—4. Acum vine momentul break-ului. **Ovici joacă din ce în ce mai bine. Conduce cu 5—4. Riessen, surprins, aruncă în luptă toate forțele sale, atacînd fără întrerupere. Ovici realizează performanța neverosimilă a doi ași și încheie setul cu 6—4.**

Setul trei e fără istoric. Ovici nu reușește să digere rapid satisfacția de a fi cîștigat un set și pierde net: 1—6.

După întrerupere zarurile par aruncate. Ovici e condus cu 3—0. În acest moment se produce marea lui revenire. El joacă fără greșeală, reușind passing-shoot-uri mult aplaudate. Conduce cu 5—4 și 30—15 pe serviciul lui Riessen. Americanul dă semne de oboseală. Și e masat intens de Dennis Ralston. Cu prețul ultimelor sale resurse de energie, atacă și cîștigă cu 7—5 un set aproape pierdut. Setul al cincilea, dacă s-ar fi jucat, ar fi avut față-n față un jucător epuizat de ofensiva continuă și unul destul de proaspăt, care n-a avut putere să creadă că poate întoarce soarta meciului S.U.A — România

SMITH — ILIE NĂSTASE: 5-7, 6-2, 6-3, 4-6, 6-3 SAU MECIUL ANULUI 1973

Formidabil acest meci Stan Smith — Ilie Năstase! Contrele au început încă din start. Protagoniștii tenisului mondial merg „cap la cap". Tribunele așteaptă break-ul care întîrzie timp de 11 ghemuri. **La 6—5 pentru Năstase, Smith servește puternic, dar Năstase conduce reveniri imparabile. El încheie victorios setul printr-un passing-shoot lung de linie care a incendiat tribunele.**

În startul setului doi, Năstase copleșit de forțele fizice depuse în primul set, cedează primul ghem pe serviciul său. Smith exploatează momentul cu o siguranță diabolică. Setul are și un moment cheie. 1—3, Năstase conduce, pe serviciul său, cu 30—0, se joacă cu două mingi și cedează al doilea break: 1—4. Apoi, serviciile puternice ale ambilor adversari duc la 6—2 pentru viitorul din Pasadena.

În setul trei, Năstase nu se regăsește. Smith servește ca din tun. Mingea a doua nu se deosebește prea mult, ca forță — de prima... 6—3.

În setul patru, după pauză, asistăm la un veritabil meci de box. 1—1, Smith cîștigă ghemul la zero. Năstase îl imită. El joacă uluitor la 3—3 și reușește break-ul care pare hotărîtor. Apoi își onorează serviciul: 5—3. Smith nu renunță. Năstase contraatacă, are trei set-ball-uri!, pierde ghemul.

Apoi cu un ultim efort, el cîștigă setul, după un al patrulea setbol ratat.

Setul decisiv începe cu 1—0 pentru Smith. Năstase egalează. Smith sprintează formidabil pe tot terenul, ajungînd la limită stopurile campionului nostru: 2—1. Năstase contraatacă: 2—2. Cu ghem la zero. Apoi 3—2 pentru Smith. Și 3—3. **Acum se joacă ghemul meciului. Servește Smith: 0—15, 40—15, 40—40... Avantaj Năstase. Un singur punct. Ilie e la o minge de victoria care se conturează, dar Smith e imbatabil la serviciu: 4—3. Servește Năstase. Arbitrii greșesc o minge la 0—15. Scorul urcă la 0—30, în loc de 15—15. La 30—40, Năstase, obosit, comite o dublă greșeală hotărîtoare, cedînd break-ul: 3—5.** O ultimă speranță în ghemul care avea să fie ultimul: pe serviciul său, Smith e condus cu 30—0, apoi cu 40—30, dar renaște mereu, reface, și cîștigă al cincilea set. Tribunele de la Round Hill sînt în delir. Smith, epuizat, în sfîrșit, urcă spre vestiare în drezina electrică rezervată jucătorilor. Cei care au urcat treptele în salturi așteaptă în fața vestiarelor. Stan ridică brațele sus, mulțumind cerului pentru această victorie.

Așa se încheie semifinala zonală S.U.A. — România.

Ioan CHIRILĂ

EXPLICAȚIA...

Ultima zi, la Alamo, a fost ziua speranțelor. Ne-am închipuit că Toma Ovici putea să-și depășească valoarea și așa crescută în trepte, de-a lungul ultimelor 100 de zile. El a avut un moment-cheie, și ar fi putut întoarce soarta meciului, dar un elementar fair-play mă obligă să recunosc meritele victoriei lui Riessen. Oricum, Ovici a jucat și așa peste așteptări la debutul său în această țară cu peste 10 milioane de jucători de tenis.

Ultima partidă la Alamo a avut, pentru noi, mai mult decît importanța stabilirii unui scor strîns, care să repete scorurile de la Cleveland și București. Era în joc orgoliul de mare campion al lui Ilie Năstase, care visa o victorie asupra lui Stan Smith în „Cupa Davis".

Azi, la Alamo, Stan Smith a obținut a patra victorie consecutivă asupra lui Năstase în „Cupa Davis", *Stau în fața insemnărilor acestui meci neobișnuit de frumos și refac filmul prin intermediul cifrelor. Aceste cifre confirmă focul bătăliei.* Stan Smith și Năstase și-au împărțit așii, reușind fiecare cîte patru. Stan Smith a reușit să cîștige 32 de puncte din serviciu, în timp ce Năstase a acumulat 29. Campionul american a executat 55 de volé-uri victorioase, în timp ce Năstase a reușit 36. La capitolul returilor, Năstase conduce cu 14—3. Passing-shoot-urile îi dau cîștig de cauză cu 35—11. În sfîrșit, la capitolul greșelilor duble, Năstase „punctează" de șase ori, Smith de patru ori.

Spectacolul cifrelor este grăitor. Stan Smith este campionul atacului, n-a stat o clipă pe fundul terenului. Ilie Năstase a apelat deseori la arma contraatacului, executînd passing-shoot-uri strălucitoare. Dacă adunăm *grosso modo* realizările tehnice ale celor doi adversari, ne dăm seama că ei sînt egali.

Se pune, totuși, întrebarea: de unde a venit victoria?

Suporterii sentimentali ai lui Năstase sînt înclinați să reducă totul la faimoasa minge ratată de campionul nostru în momentul în care scorul arăta 3—3 în setul final, iar arbitrul anunța avantaj Năstase. Dar, această frecventă evocare a momentului-cheie ar fi insuficientă.

Fără îndoială, Stan Smith și Ilie Năstase sînt doi campioni de superclasă, poate cei mai buni din lume la ora actuală. Ceea ce pledează, însă, în favoarea lui Smith este consecvența și tenacitatea cu care campionul american execută mingile banale ale jocului, adică cele care nu asigură spectacolul. Aceste mingi de rutină, aceste mingi albe, nu figurează în rubricile cronicarilor, dar care rod pe dinăuntru un meci întreg, sînt cele pe care Smith le execută cu o automatizare a gestului devenită proverbială.

Ilie Năstase creează orice minge. În situațiile cele mai clare el simte tentația frumosului, sacrificînd siguranța în favoarea ineditului. De cealaltă parte, Stan Smith nu admite în nici un caz asemenea atitudini. El joacă pentru momentul victoriei, și nu pentru momentele de desfătare ale jocului propriu-zis. Aceasta este diferența dintre cei mai mari campioni ai tenisului modern, care au oferit astăzi, la Alamo, un spectacol de neuitat, tocmai pentru că destinul lor de jucători este atît de diferențiat.

I. CH.

Alamo, 20 august

SUCCESUL BOXERILOR ROMÂNI LA TURNEUL INTERNAȚIONAL DE LA EGER

Cei opt pugiliști români care au participat la tradiționalul turneu internațional organizat în Republica Populară Ungară, la Eger, au obținut o frumoasă performanță clasîndu-se pe primul loc în clasamentul pe echipe cu 20 p, înaintea echipelor Ungariei (19) și U.R.S.S. (17). Succesul este cu atît mai lăudabil cu cît la întreceri au fost prezente, printre altele, formații din U.R.S.S., Iugoslavia, Polonia și, bineînțeles, Ungaria, ai căror boxeri nu mai au nevoie de recomandări. Primul loc obținut de sportivii români la Eger s-a datorat celor șase medaliați: **Ibrahim Faredin** (muscă), **Vasile Ivan** (cocoș) și **Ilie Dascălu** (grea), medaliați cu aur; **Ilie Gheorghe** (semiușoară) și **Valeriu Filip** (semimijlocie), medaliați cu argint; **Pavel Nedelcea** (pană), medaliat cu bronz. Tînărul antrenor Iosif Mihalik, care a însoțit lotul celor opt boxeri români, a primit trofeul acordat antrenorului care a prezentat în competiție cei mai valoroși sportivi. Este un succes pentru care întreaga delegație merită felicitări. Premiul pentru cel mai tehnic boxer al turneului a fost acordat campionului olimpic **György Gedo** (Ungaria).

TURNEUL DE HOCHEI PE GHEAȚĂ DIN U. R. S. S.

MOSCOVA, 21 (Agerpres). — Meciurile din cea de-a treia etapă a competiției internaționale de hochei pe gheață pentru premiul ziarului „Sovietski Sport" s-au încheiat cu următoarele rezultate: **Leningrad:** Jukerit (Finlanda) — Bad Neuheim (R.F.G.) 7—1 (0—0, 1—0, 6—1); **Kiev:** Tesla Pardubice (Cehoslovacia) — **selecționata divizionară din România** 8—3 (2—1, 3—2, 3—0); **Minsk:** T.S.K.A. Moscova — Selecționata de tineret a Poloniei 15—2 (4—0, 6—1, 5—1).

NĂSTASE FAVORIT LA SOUTH ORANGE

NEW YORK, 21 (Agerpres). — La South Orange vor începe astăzi întrecerile tradiționalului turneu internațional de tenis, premergător marelui concurs de la Forest Hills (29 august — 3 septembrie). **Primul favorit este considerat campionul român Ilie Năstase.** La întreceri, printre jucătorii cotați favoriți, figurează, de asemenea, Dick Stockton (S.U.A.), Roscoe Tanner (S.U.A.), Sandy Mayer (S.U.A.) etc.

615 ATLEȚI LA C.E. DE JUNIORI

MÜNCHEN, 21 (Agerpres). — Cea de a doua ediție a campionatelor europene de atletism pentru juniori se va desfășura în zilele de 24, 25 și 26 august la Duisburg. La întreceri și-au anunțat participarea 615 atleți și atlete reprezentînd 28 de țări.

„CUPA PRIETENIA" LA BASCHET JUNIORI

KATOWICE, 21 (Agerpres). — Partidele din ziua a doua a competiției de baschet (juniori) „Cupa Prietenia" s-au încheiat cu următoarele rezultate: Polonia — **România** 70—62; URSS — Bulgaria 81—46; Cehoslovacia — Polonia (echipa secundă) 72—69; Ungaria — Cuba 51—48.

RAPORT PENTRU 23 AUGUST

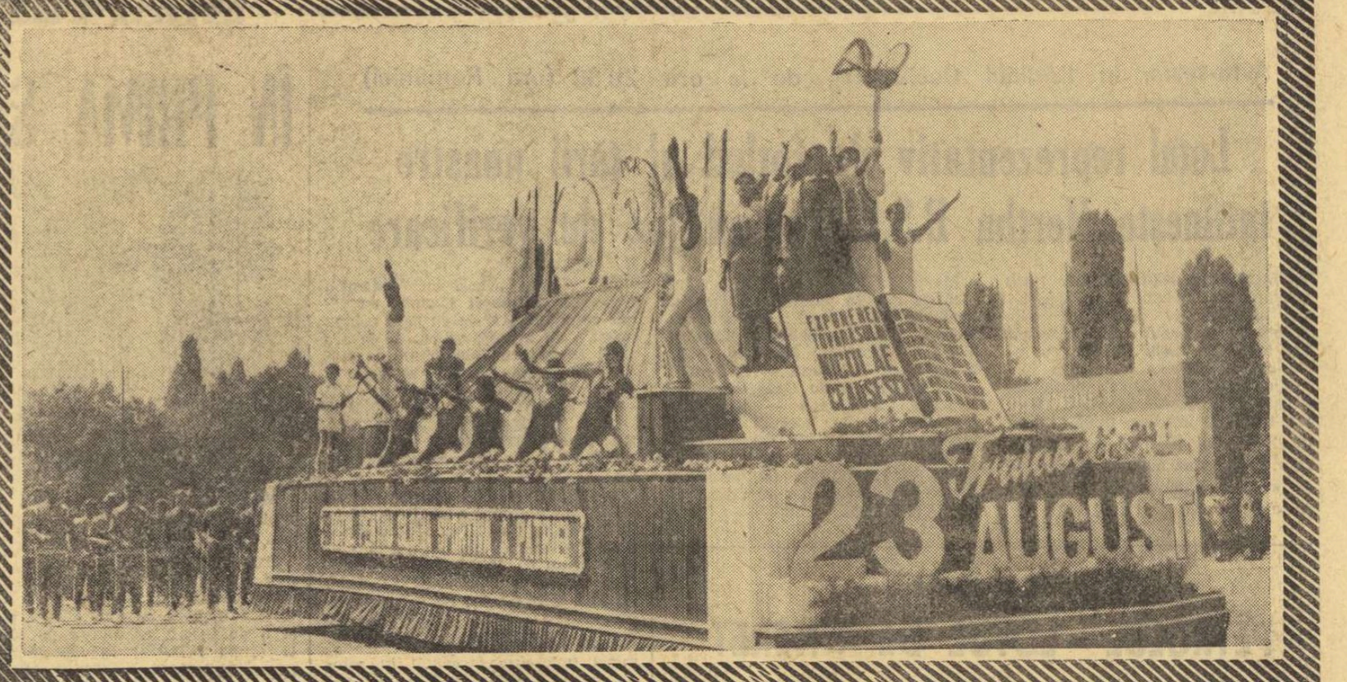

BILANȚ

	AUR	ARGINT	BRONZ
JOCURI OLIMPICE	18	21	32
CAMPIONATE MONDIALE	70	61	62
CAMPIONATE EUROPENE	66	126	105

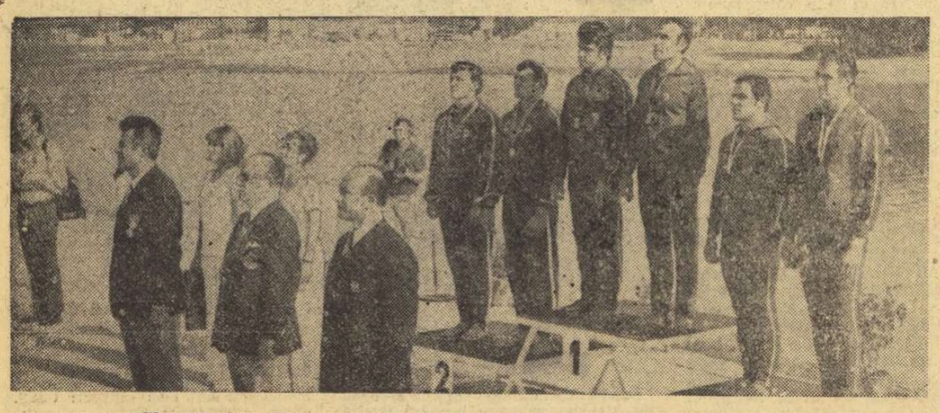

Gheorghe Danilov — Gheorghe Simionov, campioni mondiali la canoe 2

29 de ani de la 23 August 1944. Aproape trei decenii de la acel început de drum spre împlinirea visului milenar de libertate, de la acel început de drum spre piscuri de mulți dintre noi nebănuite, dar intuite, jalonate de cel ce ne este de peste jumătate de veac călăuză și sprijin, părinte drag — PARTIDUL. Aniversarea — a noastră, a tuturor, și a fiecăruia, în parte — ne obligă la un multilateral și real bilanț al contribuției la succesele dobîndite de România socialistă sub conducerea partidului în aceste aproape trei decenii.

Mișcarea sportivă, condusă, îndrumată și sprijinită în permanență de partid, a parcurs și ea — în ritm grăbit — drumul de la înființare (nu se poate vorbi de mișcare sportivă înainte de 23 August 1944, sportul fiind o activitate restrînsă, de multe ori întîmplătoare) **pînă la consolidarea multilaterală.** A fost, de fapt, drumul de la debut la crearea tradiției. Cei 29 de pași uriași au însemnat în ambele zone — ale sportului de masă și ale celui de performanță — 29 de trepte spre deplina afirmare.

Devenit un bun de preț al întregului popor, sportul a cuprins mase tot mai largi de oameni ai muncii, îndeosebi tineretul, s-a extins pe întreaga suprafață a țării. Au fost construite și amenajate mii de baze sportive, s-a creat o veritabilă și valoroasă industrie a materialelor sportive, s-au pregătit generații de cadre — începînd cu instructorii și încheind cu profesorii de educație fizică — care să îndrume această masă eterogenă (ca virste și preferințe) în practicarea cu regularitate a exercițiilor fizice și sportului. **De la micile crosuri s-a ajuns la o activitate de masă diversificată, de la nucleele sportive la asociații și cluburi, la școli sportive și licee cu program de educație fizică, la cabinete metodico-științifice,** în care specialiști în educație fizică, medicină, biologie etc își coordonează activitatea, colaborează pentru a da sportului o temelie cît mai solidă. Complexul „Sport și sănătate" este un corolar al acestui drum, devine un pivot al activității de masă. Puternica și multilaterala activitate ce se desfășoară în asociații, cuprinsă între parametri precișii și așezată pe trepte, formează baza piramidei spre sportul de performanță.

Din milioanele de practicanți ai sportului, dintre sutele și sutele de mii de elevi mai ales, sînt recrutați, pe baza unei selecții științific realizate, tinerii talentați ce îmbrățișează sportul de performanță. Buna organizare, pregătirea din ce în ce mai solidă a antrenorilor (solicitarea tot mai frecventă peste hotare este o mărturie elocventă a calificării lor superioare, a prestigiului de care se bucură mișcarea noastră sportivă în arena mondială), condițiile de pregătire ce tind să fie în pas cu cuceririle științei și tehnicii, programul competițional intern și internațional judicios întocmit — toate acestea și încă multe altele au contribuit și contribuie la permanenta afirmare a talentului reprezentanților sportivi ai României socialiste. **Cele 18 titluri de campioni olimpici, cucerite la ultimele 6 ediții ale Jocurilor Olimpice (Helsinki, Melbourne, Roma, Tokio, Ciudad de Mexico și München), cele 70 de titluri mondiale la seniori și 66 europene, precum și cele peste 400 de medalii de argint și bronz obținute la aceste trei competiții, sute și sute de titluri ce au revenit tricolorilor la campionatele mondiale universitare, la cele mondiale și europene de juniori, la balcaniade și la alte mari manifestații internaționale atestă progresul fără precedent realizat de sportul de performanță românesc, contribuția sa de o însemnătate deosebită la progresul general internațional al unor discipline.**

Ceea ce a determinat realizarea victoriilor remarcabile a fost nu numai buna pregătire tehnică și tactică, ci — în primul rînd — spiritul de abnegație, dragostea nețărmurită a tinerilor sportivi față de culorile țării, dorința lor arzătoare de a răsplăti grija părintească a partidului, de a cinsti înalta încredere ce li s-a acordat.

În cei 29 de ani, sportul românesc a dat arenei internaționale figuri memorabile. **Campioanele olimpice Iolanda Balaș și Lia Manoliu, campionii mondiali Gh. Berceanu și Ivan Patzaichin, echipa de handbal băieți — de atîtea ori laureată a campionatelor lumii, o seamă de atleți, gimnaști, boxeri, boberi, caiaciști și canoiști, luptători, popicari, voleibaliști s-au impus nu numai prin măiestria lor sportivă, ci și prin ținuta morală, România cîștigîndu-și astfel — și prin sport — un înalt prestigiu internațional.**

Beneficiind de condiții mereu mai bune — puse la dispoziție de partidul și statul nostru — sportul românesc își sporește în permanență eforturile, pe toate planurile, pentru a se menține în ritmul de progres al celorlalte domenii ale vieții sociale, pentru a aduce ca prinos de recunoștință performanțe tot mai înalte în marile confruntări sportive mondiale. Există premise pentru ca în anii care urmează succesele să fie tot mai numeroase, tot mai prețioase.

Hristache NAUM

Lia Manoliu, *campioană olimpică*

DRUMURI NOI

„Îndeplinirea programului de făurire a societății socialiste multilateral dezvoltate presupune ca educația fizică și sportul, integrîndu-se organic în ansamblul muncii educative, să contribuie mai activ la formarea tinerei generații, la menținerea și întărirea sănătății, la asigurarea unor forme variate și atractive de recreare a maselor, la creșterea capacității de muncă".

(Din Hotărîrea Plenarei Comitetului Central al Partidului Comunist Român cu privire la dezvoltarea continuă a educației fizice și sportului).

Sub conducerea și cu sprijinul permanent al partidului

Ne sînt scumpe mărturiile vremii. Ele ne reamintesc că încă înainte de anul 1944, sub conducerea partidului începea să se organizeze o mișcare sportivă muncitorească, iar la 15 decembrie 1944 lua ființă — sub conducerea partidului — Organizația Sportului Popular care, de la 9 martie 1945 devenea singurul organ însărcinat cu conducerea mișcării sportive, desfășurîndu-și întreaga activitate sub conducerea partidului și cu ajutorul sindicatelor și al organizațiilor de tineret.

Era etapa profundelor schimbări de conținut, de structură și organizare a mișcării sportive, aflată — după 23 August 1944 — la primele pagini ale noii sale istorii.

De-atunci, **prin grija părintească a partidului, care a conferit educației fizice și sportului importante sarcini sociale și sprijinul permanent pentru îndeplinirea lor, mișcarea sportivă din țara noastră a parcurs un drum ascendent,** lărgindu-și considerabil baza de masă, afirmîndu-se puternic și multilateral în arena olimpică, mondială și europeană.

Datorăm partidului toate aceste succese!

N-a existat etapă de dezvoltare și progres în mișcarea sportivă care să nu fi fost nemijlocit determinată de orientarea și sprijinul acordate de partid. Numeroase documente de partid și de stat au ajutat mișcarea sportivă să învingă toate obstacolele, să cuprindă mase largi de oameni ai muncii în practicarea sistematică a exercițiilor fizice și sportului, să cultive talentul și înaltele calități morale și de voință ale tineretului nostru, dornic și capabil să se afirme, cu strălucite succese, și în domeniul activității de performanță.

În acest an, ca o nouă și semnificativă expresie a grijii părintești manifestate de partid, **Plenara C.C. al P.C.R. din 28 februarie — 2 martie a adoptat Hotărîrea cu privire la dezvoltarea continuă a educației fizice și sportului.** Document de partid de o excepțională însemnătate teoretică și practică pentru întreaga viață sportivă a țării, Hotărîrea a evidențiat rolul tot mai important pe care partidul și statul nostru îl acordă educației fizice și sportului, cerințelor deosebite pe care aceste activități de interes național trebuie să le îndeplinească pentru a contribui în mod corespunzător la realizarea mărețului program de făurire a societății socialiste multilateral dezvoltate. Stabilind importante principii teoretice, **Hotărîrea a înfățișat, totodată, sarcinile imediate și de perspectivă, a indicat soluții din cele mai eficiente pentru îndeplinirea lor, orientînd astfel cu limpezime întreaga activitate în domeniul mișcării sportive.**

S-au deschis astfel drumuri noi; drumuri de succese și progrese pe măsura marilor răspunderi încredințate de partid educației fizice și sportului.

Cu entuziasm și răspundere...

Primită pretutindeni cu bucurie și recunoștință, ca un nou și important sprijin acordat mișcării sportive, apariția Hotărîrii a fost urmată, în toate județele țării, de un remarcabil avînt al vieții sportive, oglindit îndeosebi de organizarea și desfășurarea a numeroase acțiuni de masă, care au cuprins zeci și sute de mii de cetățeni de toate vîrstele, dar mai ales tineri de la orașe și sate.

Au trecut doar cîteva luni de la adoptarea Hotărîrii, dar încă de pe acum se poate aprecia că **importantul document de partid, excelent program de activitate practică pentru întreaga noastră mișcare sportivă, a determinat obținerea unor succese cu totul remarcabile.** Ne gîndim, printre altele, la atît de bogata primăvară a crosurilor din acest an, la intensificarea evidentă a activității turistice în toate județele țării, la extinderea formelor simple, eficiente și larg accesibile de practicare a exercițiilor fizice și sportului, la ansamblurile de gimnastică a căror prezență o constatăm tot mai des pe agenda competițiilor de masă programate la fiecare sfîrșit de săptămînă. Ne gîndim, la înviorarea activității în sportul feminin, la preocuparea mult mai responsabilă pentru organizarea vieții sportive în cartierele de locuințe, în tabere și zone de agrement, în stațiunile de odihnă și tratament.

Nu vom face apel la cifre, ci la fapte, la acele fapte — tot mai numeroase în ultima vreme — care dovedesc că **factorii cu atribuții în domeniul educației fizice și sportului au înțeles mai bine răspunderile încredințate** și depun eforturi pentru aplicarea în viață a prevederilor Hotărîrii care subliniază faptul că, **„în ansamblul mișcării sportive, cea mai largă formă de participare a întregului tineret, a populației, la practicarea sistematică a exercițiilor fizice și sportului trebuie să o reprezinte sportul de masă, mijloc de bază pentru fortificarea și dezvoltarea capacității fizice a tuturor cetățenilor patriei".**

Alte drumuri noi, din cele multe indicate prin Hotărîrea de partid. Ele deschid perspective de creștere considerabilă a activității sportive în rîndurile elevilor și studenților, de ridicare a acesteia la nivelul cerinței formulate în Hotărîre și anume, aceea că **școala, care cuprinde majoritatea tineretului, constituie factorul principal în procesul de formare și pregătire a unui tineret sănătos, apt să îndeplinească în cele mai bune condiții îndatoririle ce revin cetățenilor patriei noastre.**

Atenție deosebită sportului școlar și universitar

Am consemnat, de la apariția Hotărîrii, multe acțiuni care exprimau preocupările sporite ale conducerilor școlilor și institutelor de învățămînt, ale cadrelor didactice pentru ca, într-adevăr, școala să-și îndeplinească în întregime rolul ce-l are în sistemul educației fizice și sportului. Am avut deseori prilejul de a constata că în atenția forurilor de resort încep să se situeze la loc de frunte, acțiunile de răspîndire a unor sporturi cu multiple efecte pozitive asupra dezvoltării fizice armonioase a tineretului studios — gimnastica, atletismul, turismul, înotul. Tot așa cum, chiar în zilele mai răcoroase, am văzut că, în tot mai multe școli, orele de educație fizică au început să se desfășoare — evident cu rezultate mult mai bune — în aer liber.

Vacanța mare a fost, ca niciodată, un adevărat „trimestru" sportiv.

În toamnă, pe noile drumuri de înflorire a activității sportive, vor fi, cu siguranță, înregistrate alte împliniri...

Înalta cinste de a reprezenta sportul românesc

Un larg și însuflețit ecou l-au avut și îl au, de asemenea, prevederile Hotărîrii cu privire la sportul de performanță — **„în vederea afirmării pe o scară tot mai largă a talentelor, îmbunătățirii continue a rezultatelor și reprezentării cu demnitate a sportului românesc în competițiile internaționale".**

Nu ne propunem prezentarea unui bilanț, dar ne facem o plăcută datorie reamintind cititorilor că în răstimpul care a trecut de la apariția Hotărîrii, sportivii români — făcînd dovada talentului, a pregătirii, dar și a înaltelor calități morale și de voință, care-i caracterizează — au obținut noi victorii de prestigiu, la caiac-canoe, tenis, gimnastică, atletism, tenis de masă, box, handbal, lupte etc.

Măsurile adoptate, în urma Hotărîrii, de către Consiliul Național pentru Educație Fizică și Sport, de celelalte organe și organizații de stat și obștești cu atribuții, de federații și cluburi ne dau speranța că în acest an, cu prilejul altor mari competiții — mondiale și europene —, în vitrina trofeelor vor străluci noi medalii de aur, argint și bronz și că în anii viitori, mai ales la Jocurile Olimpice din 1976, sportul românesc va înregistra o reprezentare de prestigiu.

★

Am notat, în acest plin de recunoștință raport sportiv pentru sărbătoarea lui 23 August, doar cîteva din împlinirile pe drumurile noi de dezvoltare și progres arătate mișcării sportive prin Hotărîrea din 28 februarie — 2 martie 1973, document în finalul căruia se arată: **„Plenara Comitetului Central al P.C.R. își exprimă convingerea că, sub conducerea organelor și organizațiilor de partid, mișcarea sportivă se va afirma tot mai puternic, sporindu-și contribuția la dezvoltarea armonioasă a tinerei generații, a întregului nostru popor".**

Este, în această înaltă prețuire și încredere arătată de partid, cel mai înflăcărat îndemn și călăuză în munca tuturor celor care activează în mișcarea sportivă din țara noastră.

Dan GĂRLEȘTEANU

SPRE VIITOR

În România zilelor noastre, o dată cu creșterea nivelului de trai material și cultural, se creează condițiile pentru promovarea mai activă a ideii de sport și a exercițiului fizic în rîndurile maselor. Urmarea firească, adesea confirmată de experiență, se exprimă în întărirea sănătății și dezvoltarea armonioasă a cetățenilor, menținerea unei înalte capacități de muncă, petrecerea utilă și plăcută a timpului liber, cultivarea mai intensă a talentelor sportive de pe cuprinsul țării, precum și în mai prestigioasa reprezentare a sportului românesc în lume.

Iată un tablou frumos care onorează obiectivele mișcării sportive românești. **Țara întreagă are un plan cincinal, are țeluri înălțătoare pentru viitorul imediat și mai îndepărtat. Toate previziunile științifice, proiectele și cercetările bine fundamentate indică atingerea scopului propus. În acest context general, mișcarea noastră sportivă are și ea dreptul, cu temei, să nădăjduiască la realizarea idealurilor sale.**

Recunoscînd educației fizice și sportului rolul de activitate de interes național, Hotărîrea Plenarei C.C. al P.C.R. — mereu evocată de noi, ca un ghid indispensabil — solicită **antrenarea întregului tineret, a populației în practicarea sistematică a exercițiilor fizice, sportului și turismului.** *Veritabila promovare a sportului în existența oamenilor este țința nobilă spre care tindem, țintă vrednică de toate eforturile noastre.*

În planul de dezvoltare al Consiliului Național pentru Educație Fizică și Sport pe perioada 1971—1975 — *într-un fel planul cincinal al mișcării noastre sportive* — **perspectiva este luminată de cifre care marchează jaloane pe drumul propășirii.** *Pînă la sfîrșitul actualului cincinal, de pildă, se prevede ca* **în activitatea sportivă de masă și de performanță să fie cuprinși 50—60 la sută din totalul tinerilor aflați în unitățile de învățămînt de toate gradele, 25—30 la sută din salariații întreprinderilor și instituțiilor, 10—15 la sută din populația mediului rural.**

Pentru înfăptuirea unor asemenea admirabile intenții, pentru convingerea maselor și antrenarea lor la acțiune, nu este firește suficient doar să celebrăm virtuțile sportului. **Vor fi continuate eforturile pentru dezvoltarea bazei materiale a activității sportive, dar cu deosebire se vor lua măsuri pentru utilizarea intensivă, rațională și mai judicioasă a fondurilor și mijloacelor materiale existente.**

Extinderea ariei de practicare a sportului va aduce după sine, în mod normal, un spor substanțial în tabăra sportivilor dedicați performanței. **Se prevede, de pe acum, pînă în 1975, creșterea cu 60 la sută a numărului sportivilor legitimați și — concomitent — cu 40 la sută a sportivilor clasificați.**

O asemenea masă de practicanți — de la amatorul de agrement sportiv, de la diletant și pînă la sportivul de înaltă performanță — nu este de conceput fără asistența calificată a corpului de pedagogi și tehnicieni, chemați să instruiască, să vegheze, să dirijeze activitatea sportivă de masă și activitatea competițională. În acest scop, nu e de mirare că se preconizează creșteri importante în rîndurile cadrelor de specialitate. **În 1975, țara va beneficia de aportul a peste 9000 de profesori de educație fizică. La încheierea cincinalului actual, statisticile vor înregistra un spor de 34 la sută pentru antrenori, 58 la sută — pentru instructorii sportivi, 41 la sută — pentru arbitri și 40 la sută pentru medicii sportivi.**

Această foarte succintă panoramă a viitorului, cu perspectivele rezumate, cere contribuția cititorului, nu numai cu imaginația, ci și cu fapta, pentru că educația fizică și sportul zilelor de mîine și poimîine vor fi rezultanta eforturilor conjugate ale tuturor celor ce iubesc sportul, ale tuturor celor ce înțeleg că cerințele vieții moderne impun o activitate fizică sistematică pe plan național, în interesul fiecărui cetățean în parte și al patriei în întregime.

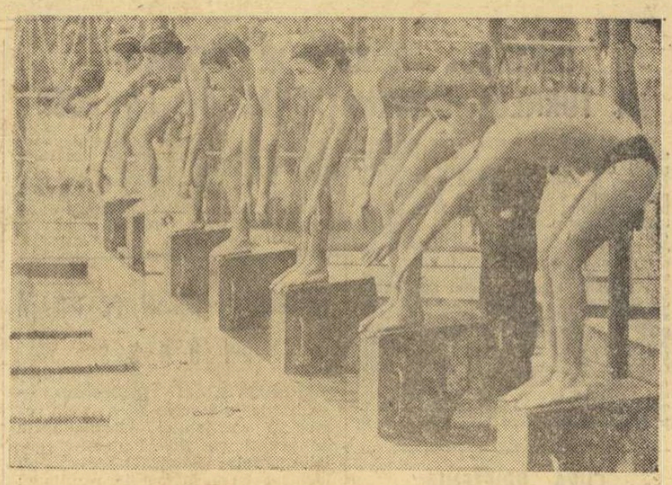

Victor BĂNCIULESCU

Redacția și administrația: București, str. Vasile Conta nr. 16; telefoane: centrală 11.10.05, secția corespondenți 11.51.09, interurban 72 și 286; telex: sportrom buc. 180. Tiparul „I. P. „Informația", București 40.368

Bibliotecă Municipală
Târgu-Mureș

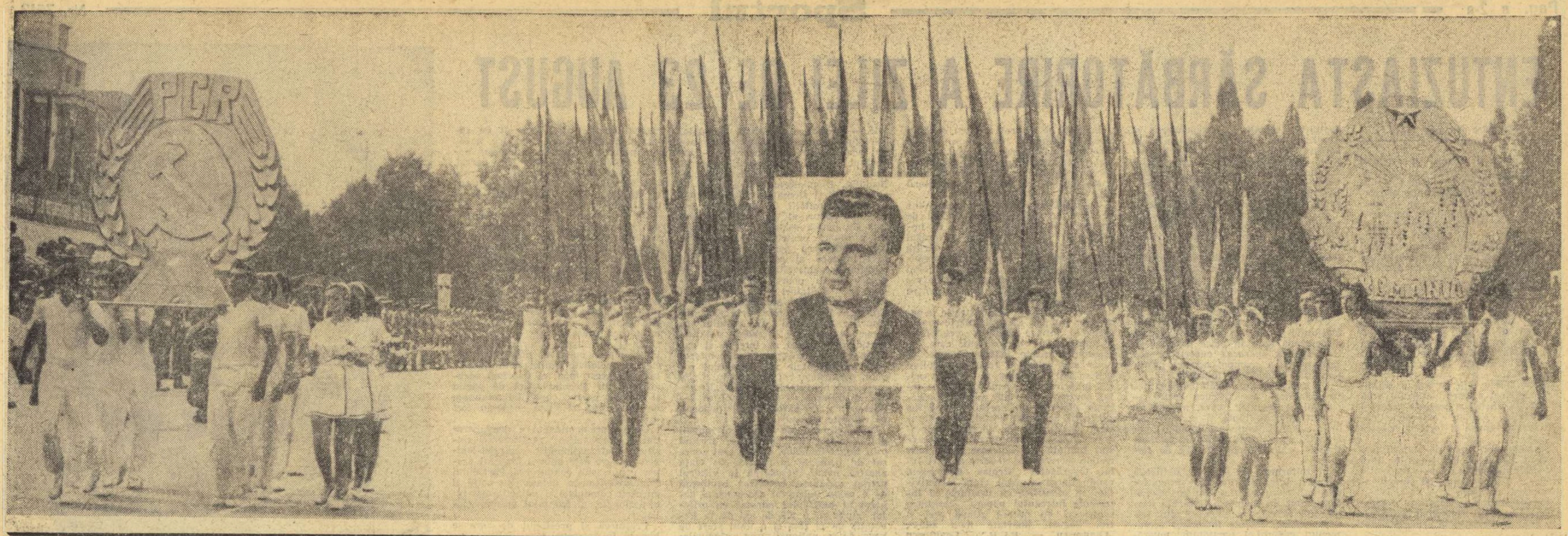

Întreaga țară și-a manifestat atașamentul fierbinte față de patrie, partid și iubitul conducător al poporului nostru, tovarășul Nicolae Ceaușescu!

PROLETARI DIN TOATE ȚĂRILE, UNIȚI-VĂ!

Sportul

ZIAR AL CONSILIULUI NATIONAL PENTRU EDUCAȚIE FIZICĂ ȘI SPORT

ANUL XXIX — Nr. 7513 | 4 PAGINI 30 BANI | Sîmbătă 25 august 1973

ENTUZIASTA SĂRBĂTORIRE A ZILEI DE 23 AUGUST

Intreaga țară a sărbătorit, într-o puternică atmosferă de entuziasm, a XXIX-a aniversare a Insurecției naționale antifasciste armate — piatră de hotar pentru destinele patriei, încununare strălucită a luptelor pline de eroism duse de-a lungul veacurilor de poporul nostru împotriva asupririi și exploatării, pentru libertatea, propășirea și progresul națiunii noastre. Deschizătorul unei noi ere în istoria țării, actul de la 23 August — pe temelia căruia a fost cucerită independența reală și suveranitatea deplină a României, a fost făurită orînduirea socialistă — este prezent în conștiința întregului nostru popor, a tuturor oamenilor muncii — români, maghiari, germani și de alte naționalități, care, cu sentimentul de legitimă mîndrie patriotică, cinstesc acum, în aceste momente, marile realizări obținute sub înțeleapta conducere a Partidului Comunist Român în cei 29 de ani de la eliberarea de sub jugul fascist.

★

La București, impunătoarea paradă militară și entuziasta demonstrație a oamenilor muncii au avut loc în Piața Aviatorilor, tradițional loc al manifestărilor prilejuite de marile sărbători naționale. Tribuna centrală, străjuită de drapele roșii și tricolore, este dominată de o mare stemă a Republicii Socialiste România, încadrată de datele festive: **„23 August 1944 — 23 August 1973"**. Alături, se văd lozincile: **„Trăiască scumpa noastră patrie, Republica Socialistă România", „Trăiască Partidul Comunist Român în frunte cu secretarul său general — tovarășul Nicolae Ceaușescu".**

Este ora 8,00. Întîmpinați cu vii și puternice aplauze, sosesc conducătorii partidului și statului. La tribuna oficială urcă tovarășul **Nicolae Ceaușescu**, tovarășa **Elena Ceaușescu**, tovarășii **Ion Gheorghe Maurer, Emil Bodnaraș, Manea Mănescu, Paul Niculescu-Mizil, Gheorghe Pană, Gheorghe Rădulescu, Virgil Trofin, Ilie Verdeț, Maxim Berghianu, Gheorghe Cioară, Lina Ciobanu, Florian Dănălache, Janos Fazekas, Petre Lupu, Dumitru Popescu, Leonte Răutu, Gheorghe Stoica, Ștefan Voitec, Cornel Burtică, Miron Constantinescu, Mihai Gere, Magdalena Filipaș, Ion Pățan, Ștefan Andrei**, membri ai C.C. al P.C.R., ai Consiliului de Stat și ai guvernului.

Alături de conducătorii de partid și de stat ai țării noastre, în tribuna oficială se află, de asemenea, reprezentanți ai partidelor comuniste și muncitorești, precum și alți invitați de peste hotare.

În celelalte tribune se află conducători ai instituțiilor centrale și organizațiilor obștești, militanți din ilegalitate ai partidului și ai mișcării muncitorești din România, participanți la insurecția națională antifascistă armată din August 1944, generali activi și în rezervă, foști comandanți de mari unități pe frontul antihitlerist, eroi ai muncii socialiste și alți muncitori fruntași din întreprinderile bucureștene, academicieni și alți reprezentanți de frunte ai vieții științifice și culturale, activiști ai organelor centrale de partid și de stat, ziariști români și străini.

La demonstrație erau prezenți șefi ai misiunilor diplomatice acreditați în Republica Socialistă România, ata-

(Agerpres).

(Continuare în pag. a 2-a)

DEMONSTRAȚIA SPORTIVILOR — UN VIBRANT MESAJ DE RECUNOȘTINȚĂ

În continuarea entuziastei demonstrații a oamenilor muncii, în Piața Aviatorilor și-au făcut apariția coloanele de sportivi. Asemeni tuturor celorlalți demonstranți, ei au venit aici pentru a raporta partidului succesele obținute în îndeplinirea sarcinilor de răspundere ce le-au fost încredințate, în dezvoltarea activității de masă — tot mai cuprinzătoare, mai diversificată, mai atractivă —, în creșterea măiestriei sportive — oglindită în performanțe de răsunet, în victorii repurtate pe toate meridianele.

Prinosul de recunoștință față de părintele drag — partidul, cel care se îngrijește permanent de asigurarea celor mai bune condiții de valorificare a talentului tineretului nostru sportiv, a fost înfățișat în această zi de sărbătoare a poporului nostru de succesele obținute în îndeplinirea Hotărîrii Comitetului Central al Partidului Comunist Român din 28 februarie — 2 martie 1973. Coloanele sportivilor — care aduceau cu ele ceva din atmosfera plină de vigoare tinerească a stadioanelor — ilustrau cu măiestrie ce s-a dobîndit în răspîndirea sportului în masele de oameni ai muncii, în încetățenirea obiceiului de a acorda mișcării, educației fizice, o parte din timpul liber, în crearea condițiilor pentru practicarea largă a unui număr cît mai mare de discipline. Erau sugestiv înfățișate succesele realizate în activitatea internațională, în acești 29 de ani care au trecut de la Insurecția națională antifascistă armată: 18 medalii de aur la Jocurile Olimpice, 70 de titluri la campionatele mondiale și 66 la campionatele europene, sute și sute de victorii repurtate în alte întreceri de amploare și — îndeosebi — faima și respectul pe care sportul românesc le-au cucerit în arena mondială.

Coloanele multicolore ale sportivilor se pun în mișcare la semnalul trompeților. Unduiesc în adierea vîntului faldurile drapelelor roșii și tricolore, flamurile multicolore ale cluburilor și asociațiilor sportive ale Capitalei. O mare de culori se desfășoară în zare.

Primii sportivi care ajung în fața tribunei oficiale poartă stemele Republicii și Partidului. Între ele, sportivi de frunte poartă portretul celui mai iubit fiu al țării, secretarul general al partidului, tovarășul Nicolae Ceaușescu. Un grup numeros de sportivi se oprește în fața tribunei oficiale. Ei execută cu măiestrie cîteva mișcări și înscriu pe platou, cu trupurile lor, inițialele partidului — P.C.R., Partidul Comunist Român — făuritorul tuturor victoriilor

Hristache NAUM

(Continuare în pag. a 2-a)

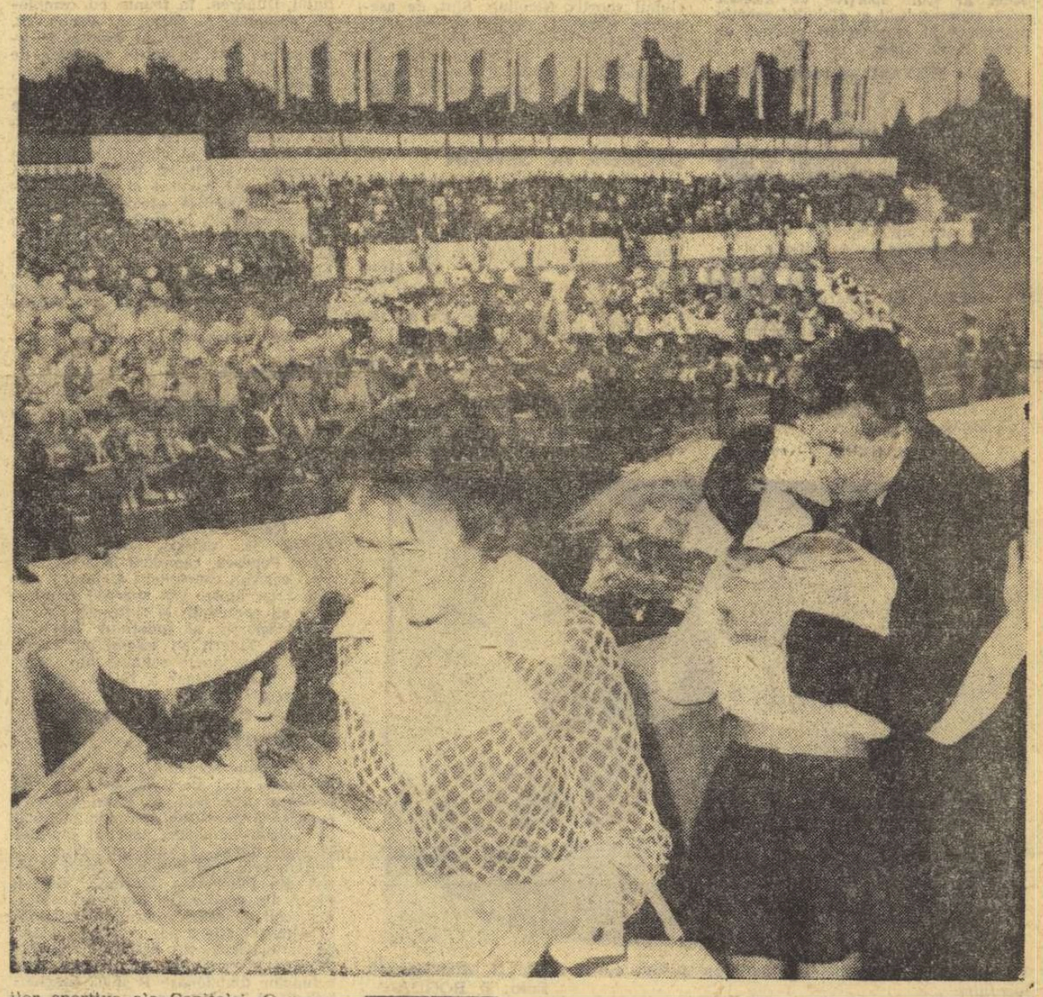

INĂLȚĂTOR OMAGIU

Păsim, așadar, în cel de al 30-lea an al libertății și demnității noastre. Prin nevăzute fire ale simțirii, poporul gîndește la cele trecute, la cele viitoare. E o oră de bilanț a marilor împliniri ale națiunii noastre socialiste.

Oamenii muncii au sărbătorit cu entuziasm, într-un elan propriu poporului nostru, cea de a 29-a aniversare a insurecției naționale antifasciste armate. De la cel mai tînăr pînă la cel mai vîrstnic, ei se simt părtași la istoria trăită a acestor ani. Ei au format, cu viețile lor, spirala marilor înfăptuiri ale idealurilor naționale, ale civilizației socialiste. Ei știu, în același timp, că pe calea astfel parcursă, far călăuzitor le-a fost Partidul Comunist Român, conducător încercat în bătălia pentru edificarea societății socialiste multilateral dezvoltate.

Ziua de 23 August ne va aminti vesnic de momentul istoric în care, sub conducerea gloriosului nostru partid, clasa muncitoare, alăturîndu-și toate forțele democratice și progresiste ale vremii, a înfăptuit insurecția eliberatoare. Cu ziua aceasta ne-am obișnuit să măsurăm, etapă cu etapă, masivele prefaceri revoluționare care au dus la schimbarea fundamentală a întregii înfățișări a țării, la triumful socialismului pe pămîntul României.

În ziua în care constructorii și oțelarii cîntă imnul muncii, în ziua în care holdele mănoase dau mărturie despre hărnicia oamenilor, poporul scrie încă o pagină în registrul realizărilor sale. Pe bulevardele orașelor, torentul omenesc se revarsă în demonstrații populare care, repetate an de an, își păstrează prospețimea, pentru că entuziasmul oamenilor găsește mereu noi temeiuri de bucurie. Fiorii emoției ne-au stăpînit și de astă dată, urmărind în Capitală parada militară și marea demonstrație a oamenilor muncii. Întreaga manifestație a fost ca un impresionant raport dat de popor către sine, ca o expresie profundă a dragostei și prețuirii, a încrederii nețărmurite față de Partidul Comunist Român, față de conducătorul iubit al partidului și statului, tovarășul **NICOLAE CEAUȘESCU.**

În coloanele dense ale demonstranților, în inimile lor, pe carele alegorice și pancartele lor a stăruit nu numai dorința de a înfățișa un bilanț, ci și înfocatul angajament de a pune toată energia și priceperea în slujba înfăptuirii politicii partidului, pentru realizarea cincinalului în patru ani și jumătate, pentru accelerarea dezvoltării economice și sociale a României.

La marea sărbătoare națională a poporului român a participat, ca de fiecare dată, cu însuflețirea tinereții, și masa de sportivi. I-am văzut încolonați, cu toată frumusețea lor atletică, în echipamentele lor multicolore, cu disciplina care-i caracterizează, formînd un torent viu și dîn-

Victor BĂNCIULESCU

(Continuare în pag. a 2-a)

FLORETISTELE AU ADUS DELEGAȚIEI ROMÂNIEI A PATRA MEDALIE DE AUR LA UNIVERSIADĂ

● Luptătorii Vasile Iorga și Ladislau Simon — medaliați cu argint iar Cristian Emilian a obținut „bronzul" ● Echipa feminină de volei clasată a patra datorită punctaverajului!

MOSCOVA, 24 (prin telefon, de la trimisul nostru).

Semnificativ și simbolic, ajunul zilei de 23 August s-a identificat cu momentul de vîrf — probabil cel mai strălucitor — al evoluției sportivilor români la această a VII-a ediție a Jocurilor Mondiale Universitare de vară. Echipa feminină de floretă a cucerit în acea seară memorabilă, medalia de aur, după o întrecere care a punctat toate atributele marilor finale. Rezultatul se cunoaște, fără îndoială, confratele Minoiu avînd privilegiul de a vă relata în direct, prin intermediul undelor, strălucitorul sprint final al fetelor noastre. Îl voi repeta totuși nu numai din pură obligație profesională, dar și cu satisfacția unei mari performanțe sportive a culorilor noastre: România — U.R.S.S. 9—3!!

Semnele de exclamare sînt necesare din toate punctele de vedere. În primul rînd, pentru victorie, ca atare. Apoi, desigur, pentru scorul acesta categoric, de nimeni prevăzut. Și, în sfîrșit, pentru maniera magistrală în care au evoluat cele patru componente ale formației române, pentru hotărîrea, curajul și dăruirea acordate nu numai fiecărui asalt, ci fiecărei încrucișări de lame, fiecărui pas, fiecărei mișcări — parcă — făcute pe planșa uneia dintre cele mai așteptate confruntări din întreg programul

Valeriu CHIOSE

(Continuare în pag. a 4-a)

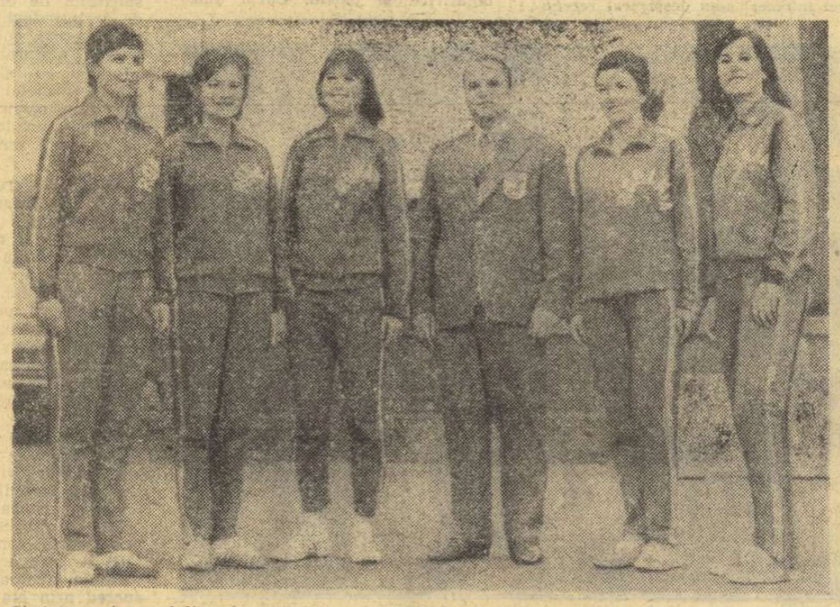

Cîștigătoarele medaliei de aur: Suzana Ardeleanu, Ecaterina Iencic-Stahl, Viorica Draga, antrenorul emerit Andrei Vilcea, *Ileana Gyulai și Magdalena Bartoș* Foto: T. ROIBU

ENTUZIASTA SĂRBĂTORIRE A ZILEI DE 23 AUGUST

(Urmare din pag 1)

ați militari și membri ai corpului diplomatic.

Pe vastul platou al pieței sînt aliniate trupe reprezentînd toate armele, o fanfară militară și un cor ostășesc alcătuit din aproape 1 500 persoane.

Se dă semnalul de începere a parăzii militare. În fața tribunei centrale, ministrul apărării naționale, general de armată Ion Ioniță, primește raportul comandantului parăzii, general-locotenent Nicolae Militaru.

Ministrul apărării naționale, însoțit de comandantul parăzii, trece, apoi, în revistă trupele, felicitînd pe militari cu ocazia Zilei de 23 August. Din sute de piepturi ostășești răsună puternice urale, care se înalță ca un imn de slavă închinat celei mai mari sărbători naționale a poporului român.

După trecerea în revistă a trupelor, ministrul apărării naționale urcă la tribuna oficială și prezintă raportul tovarășului Nicolae Ceaușescu, comandantul suprem al forțelor noastre armate.

Se intonează Imnul de stat al Republicii Socialiste România, în timp ce văzduhul vibrează de salvele de artilerie trase în semn de omagiu adus marii sărbători.

Parada militară a constituit o imagine vie a forței combative, a înaltului grad de pregătire a armatei noastre.

Trup din trupul poporului muncitor, dispunînd de o înaltă pregătire de luptă și politică, de înzestrare cu armament și tehnică de luptă moderne, bucurîndu-se de grija permanentă a partidului și statului, armata noastră este gata în orice moment ca, împreună cu gărzile patriotice, formațiile de pregătire militară a tineretului și de apărare locală antiaeriană, cu întregul popor, să apere înfăptuirile socialiste, independența și suveranitatea noastră națională. În același timp, în spiritul politicii profund internaționaliste a Partidului Comunist Român, armata noastră dezvoltă colaborarea cu armatele țărilor participante la Tratatul de la Varșovia, ale tuturor țărilor socialiste.

În piață își fac apariția gărzile patriotice, detașamente înarmate ale poporului, a căror prezență asociază în memorie imaginea libertății dobîndite prin lupte și jertfe de muncitorii, țăranii, intelectualii care, la chemarea partidului, s-au ridicat uniți, umăr la umăr cu armata, spre a izgoni pe hitleriști, în zilele fierbinți ale insurecției naționale.

Trec apoi prin fața tribunelor formațiunile civile de apărare locală antiaeriană gata în orice moment să participe la apărarea cuceririlor socialismului, a scumpei noastre patrii, Republica Socialistă România.

Cu aplauze este primită coloana detașamentelor de „Cruce roșie" — oameni ai muncii, care, alături de formațiunile de luptă și apărare, zidesc edificiul luminos al României socialiste, contribuind temeinic la realizările și împlinirile noastre de fiecare zi.

În uniformele lor albastre, defilează membrii formațiunilor de pregătire militară a tineretului pentru apărarea patriei. În memoria fiecărula dintre ei, a tuturor tinerilor din patria noastră, stăruie îndemnul secretarului general al partidului, tovarășul Nicolae Ceaușescu, de a învăța, de a-și însuși tot ceea ce a creat mai valoros omenirea pînă în prezent, toate cuceririle științei și tehnicii, de a nu uita nici un moment că sînt fii ai poporului, de a-l sluji în orice împrejurare, că au obligația permanentă de a face totul pentru a dovedi că sînt demni urmași ai celor care, cu prețul jertfelor, le-au creat minunatele condiții de viață de astăzi.

În piață se așterne, pentru o clipă, liniștea. Deodată, din toate părțile apar grupuri voioase de copii, purtători ai cravatelor roșii, din piepturile cărora răsună tinerești urale de dragoste față de partid, de conducătorii săi.

Un grup de copii, cu brațele pline de flori, se îndreaptă îmbujorați de emoție spre tribuna centrală. Ei îmbrățișează cu căldură pe tovarășul Nicolae Ceaușescu și pe tovarășa Elena Ceaușescu, pe ceilalți conducători de partid și de stat, aducînd un omagiu plin de dragoste și de recunoștință partidului, patriei pentru grija ce le-o poartă.

...Începe marea demonstrație a oamenilor muncii. Ea prilejuiește revărsarea în întinsa Piață a Aviatorilor a mulțimii de bucureșteni, care, în coloane compacte, înaintează umăr la umăr sub faldurile roșii și tricolore pentru a-și manifesta, și cu acest prilej, hotărîrea lor fermă de a face totul pentru a da viață mărețului program elaborat de partid în vederea edificării societății socialiste multilateral dezvoltate pe pămîntul românesc. **Peste fluviul uman în mișcare sînt înălțate de viguroase brațe portretele secretarului general al partidului, tovarășului Nicolae Ceaușescu, conducătorul a cărui viață și activitate se identifică cu destinele și interesele întregului popor.** Mulțimea scandează cu putere **„Două zeci și trei august, libertate ne-a adus", „Ceaușescu — P.C.R.", „Ceaușescu luptător, pentru a-l nostru întreg popor", „România să trăiască, socialismul să-nflorească", „Cincinal de calitate — în patru ani și jumătate", „Stima noastră și mîndria — Ceaușescu-România", „Pentru viața ce-o trăim, partidului mulțumim", „Ceaușescu-România, pacea și prietenia".**

Pe mari pancarte sînt înscrise lozinci care slăvesc scumpa noastră patrie — Republica Socialistă România, Partidul Comunist Român, în frunte cu conducătorul său încercat — tovarășul Nicolae Ceaușescu, poporul român — constructor eroic al socialismului. Demonstranții poartă cu ei stema țării și stema partidului ca un simbol al unității de monolit a întregului popor, al dragostei fierbinți față de patria socialistă, al bucuriei de a munci pentru înflorirea țării, sub conducerea partidului, pe drumul luminos al societății socialiste multilateral dezvoltate. Grupuri de demonstranți poartă portretele genialilor învățători și conducători ai proletariatului mondial — Marx, Engels, Lenin, portretele conducătorilor partidului și statului, în semn de stimă și încredere față de partid, de politica sa internă și externă care își trage seva din interesele fundamentale ale poporului român, constructor al socialismului. Se scandează necontenit lozincile **„România să trăiască — socialismul să înflorească"; „De partid condus poporul, își clădește viitorul".**

Mii și mii de oameni ai muncii din Capitală își manifestă, trecînd prin fața tribunelor, optimismul generat de izbînzile în muncă, de viața noastră nouă, încrederea în viitorul patriei socialiste, hotărîrea neclintită de a urma îndemnul secretarului general al partidului adresat cu prilejul împlinirii a 125 de ani de la Revoluția de la 1848 și a unui sfert de veac de la naționalizarea principalelor mijloace de producție, de a munci în așa fel încît capitala patriei să ocupe primul loc în întrecerea pentru îndeplinirea hotărîrilor Congresului al X-lea și ale Conferinței Naționale ale Partidului, pentru înfăptuirea cincinalului înainte de termen.

În fresca multicoloră și trepidantă a coloanelor se disting, sugestiv, pancarte ce indică ritmurile deosebit de înalte ale realizării progresului tehnic, modernizării economiei, care concură nemijlocit la înfăptuirea unor importante schimbări calitative în structura industriei.

Împreună cu muncitorii, participă, cu aceeași nemărginită bucurie la marea demonstrație, oamenii de știință și cultură, cadre didactice, a căror pasiune și talent ale căror nobile idealuri, călăuzite de partid, și-au găsit împlinirea în anii construcției socialiste, îmbogățind activitatea creatorilor de bunuri materiale și spirituale.

Ca în fiecare august, în coloana demonstranților sînt prezenți mii de studenți și elevi. Cu exuberanța și entuziasmul caracteristice vîrstei, ei raportează că, urmînd îndemnul secretarului general, tovarășul Nicolae Ceaușescu, se străduiesc să-și însușească cît mai temeinic cele mai noi cuceriri ale științei și tehnicii, muncesc cu dăruire pe marile șantiere ale patriei, la înfrumusețarea orașelor și satelor, aducîndu-și din toate puterile contribuția la marea operă de edificare a societății socialiste multilateral dezvoltate. În acest mod, ei exprimă recunoștința lor fierbinte față de partid și de stat pentru condițiile minunate de învățătură și viață ce le-au fost asigurate.

O trăsătură dominantă a demonstrației a constituit-o reafirmarea spiritului internaționalist, marxist-leninist de care este animat întregul nostru popor, sub conducerea Partidului Comunist Român, detașament activ al mișcării comuniste și muncitorești internaționale, al frontului antiimperialist.

Prețuirea și prestigiul de care se bucură în întreaga lume politica externă a țării noastre, personalitatea conducătorului iubit al României socialiste, tovarășul Nicolae Ceaușescu, umplu în aceste momente inimile tuturor de justificată mîndrie.

Ca în fiecare an, marea demonstrație a oamenilor muncii este încheiată de parada sportivilor.

Grandioasa manifestație a subliniat încă o dată stima și încrederea oamenilor muncii în partid, a subliniat hotărîrea întregului popor de a transforma neabătut în viață politica sa internă și externă, înfăptuind cu fermitate și abnegație mărețul program de dezvoltare economică și socială a României socialiste.

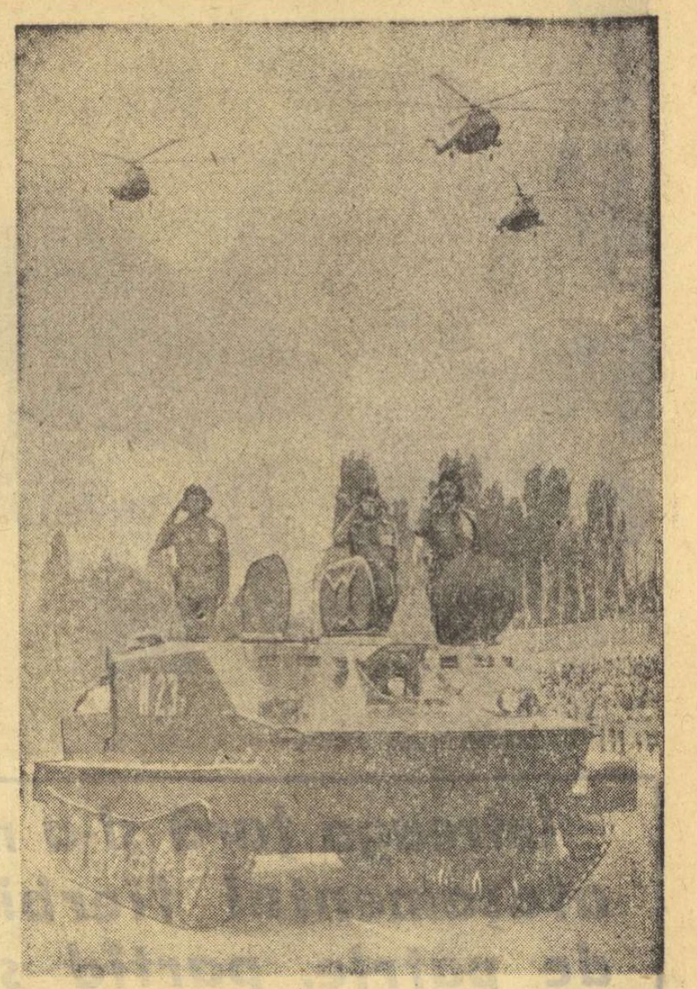

Aspect din timpul parăzii militare

ZECI DE MII DE SPORTIVI DIN JUDEȚELE ȚĂRII AU PARTICIPAT CU ÎNSUFLEȚIRE LA MAREA SĂRBĂTOARE

PITEȘTI

Și în acest an sportivii județului Argeș au raportat, cu prilejul marii sărbători, succese deosebite, atît la locurile lor de muncă, cît și în competiții locale și republicane. În coloană erau prezenți tineri de la asociația sportivă „Tabletul", precum și elevi ai școlii sportive de atletică grea, reprezentanți ai clubului sportiv municipal și componenții echipei de fotbal F. C. Argeș.

Ilie FEȚEANU — coresp. jud.

BRAȘOV

Peste 2 500 de sportivi din cluburile și marile asociații ale municipiului și județului au participat cu mult entuziasm la marea sărbătoare. Prin fața tribunei au defilat sportivi fruntași din diferite loturi naționale, precum și care alegorice ale unor cluburi cunoscute din activitatea sportivă de performanță: Dinamo, Tractorul și Steagul roșu. A fost prezentat planorul de construcție românească „I.S. 29", planor cu care recent, 3 sportivi brașoveni: I. Munteanu, E. Rosch și C. Pascovici au cucerit distincția internațională de aur cu un diamant, iar maestrul emerit al sportului, Mircea Finescu, a cîștigat titlul de campion al țării.

Carol GRUIA — coresp.

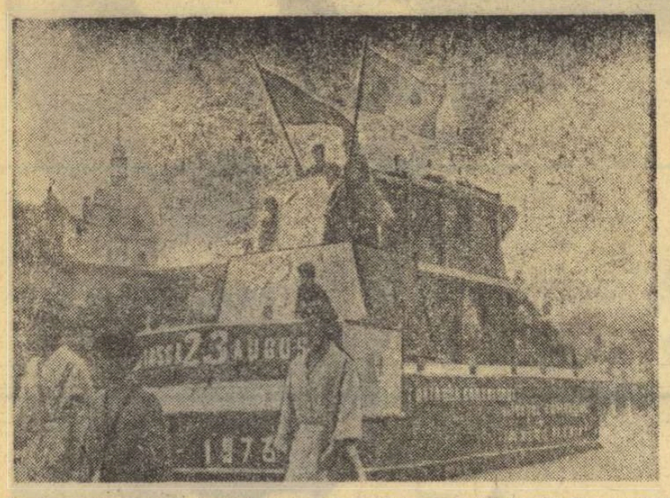

La Brașov, printre sportivii care au defilat s-au aflat și dinamoviștii localnici Foto: E. BOGDAN

ORADEA

Primiți cu însuflețite aplauze, sportivii bihoreni s-au evidențiat prin ținută și frumoase exerciții cu care au demonstrat pe platoul central din Piața Victoriei. S-au aflat, în coloana sportivilor, reprezentanți ai asociațiilor sportive Meteorul roșu, Rapid, Voința, Olimpia, de la școala sportivă și F. C. Bihor. Printre sportivi s-au aflat, de asemenea, tineri de la Tipografia, Sănătatea, elevi de la Liceul Em. Gojdu, cu multe succese în activitatea sportivă de masă și de performanță.

Cu entuziasm a fost primită ștafeta sportivilor, închinată istoricului act al insurecției naționale antifasciste armate. Mesajul sportivilor orădeni și angajamentele luate în cinstea zilei de 23 August a fost prezentat de atleta Mariana Giurgiu, campioană balcanică.

Ilie GHIȘA — coresp. jud.

CRAIOVA

Coloana sportivilor care au defilat în localitate a cuprins nume cunoscute în sportul doljean și național, ca Petre Dragu — boxer, M. Niculescu — luptător, Oblemenco și Marcu — fotbaliști fruntași etc. O impresie frumoasă au lăsat tinerii de la asociația sportivă Rovine, apreciată pentru bogata sa activitate competițională. Ei au cucerit, în ultimii ani, nu mai puțin de 14 titluri de campioni ai țării (seniori și juniori) și 3 titluri balcanice. Au urmat reprezentanții cluburilor sportive Electroputere și Universitatea, care înmănunchează multe discipline înscrise tot mai mult în aria marii performanțe.

Șt. GURGUI — coresp. jud.

IAȘI

Peste 3 000 de sportivi au defilat în Piața Unirii, într-o aliniere perfectă, demonstrînd vigoare, multă încredere în viața nouă pe care o trăiesc. Sînt tineri de la I.T.I., care poartă panouri cu stemele P.C.R. și patriei noastre socialiste. Sînt urmați de grupuri masive de sportivi de la fabrica de ceramică și combinatul de panificație. Asociațiile sportive ale cunoscutelor întreprinderi ieșene „Țesătura", fabrica de mătase Victoria, Uzina metalurgică și altele, sînt prezente și ele cu grupuri de tineri care se evidențiază prin reușite exerciții de gimnastică artistică.

În rîndurile sportivilor ieșeni de performanță se află voleibalistele de la Penicilina, handbalistele de la Universitate, recent promovate în Divizia A, luptătorii și boxerii de la clubul sportiv Nicolina. Sînt, de asemenea, prezenți fotbaliștii, scrimerii și rugbyștii de la Politehnica. Defilarea sportivilor a fost încheiată de reprezentanții Clubului sportiv muncitoresc: atleți, baschetbaliști, călăreți, scrimeri etc.

D. DIACONESCU — coresp. jud.

DROBETA TR. SEVERIN

Demonstrația oamenilor muncii din județul Mehedinți și municipiul Drobeta Tr. Severin a fost încheiată de coloana sportivilor. Peste 1 500 de tineri din școlile generale, liceele și școlile profesionale, din asociațiile sportive Meva, Metalul, Voința, Drobeta, Viitorul, F.I.L. și altele au defilat, raportînd realizările lor pe tărîmul educației fizice și sportului și ilustrîndu-le prin diferite scene și care alegorice. Impresionant a fost momentul în care pionierii participanți la demonstrație au prezentat, în miniatură, satul de vacanță Bazna, acolo unde sute dintre ei și-au petrecut, în condiții minunate, o parte din vacanță. Coloana sportivilor a fost încheiată de reprezentanții noii perle a Dunării, orașul Orșova, care se mîndrește cu o excelentă bază sportivă — cochetul stadion Dierna. După demonstrație, sportivii s-au îndreptat spre stadioane, terenuri și săli, participînd la întrecerile „Cupei 23 August", competițiile organizată de Consiliul județean al sindicatelor, împreună cu C.J.E.F.S. Mehedinți.

Gheorghe MANAFU — coresp.

GALAȚI

Vibranta demonstrație de forță, armonie și măiestrie a celor peste 2 500 de sportivi gălățeni s-a desfășurat anul acesta sub imperativele importantului document elaborat de Plenara C.C. al P.C.R. care vizează dezvoltarea, pe multiple planuri, a sportului românesc. Bilanțul realizat de sportivii gălățeni este impresionant: 35 de titluri de campioni naționali, 100 de sportivi în loturile reprezentative, peste 140 000 participanți la acțiunile sportive de masă. Sînt tot atîtea cifre care demonstrează potențele, condițiile și preocupările sportive existente în orașul de la Dunăre. Prin fața tribunelor au trecut sportivii celor 9 secții de performanță ale clubului Dunărea, în frunte cu campionii naționali A. Guțu, A. Barbu, Șt. Filip și alții. Apoi, cu ropote de aplauze au fost răsplătite reprizele de gimnastică acrobatică și artistică, prezentate cu măiestrie de elevii școlilor și liceelor din oraș. În coloana policromă a sportivilor am recunoscut, de asemenea, pe cei mai reprezentativi performeri ai cluburilor sportive universitar și Oțelul. De o entuziastă primire s-au bucurat și sportivii celei mai puternice asociații sindicale, „Constructorul", în rîndul cărora i-am recunoscut pe finaliștii „Cupei R.S.R." la fotbal, pe antrenorul emerit Petre Mihai, alături de talentații săi elevi, pe campionii țării la individual și pe echipe, popicarii I. Băiaș și I. Tismănaru.

T. SIRIOPOL — coresp. jud.

TIMIȘOARA

Ultimul act al defilării oamenilor muncii din municipiul nostru l-au oferit sportivii. Pe rînd, prin fața tribunei instalate pe bulevardul Republicii, au trecut grupuri impunătoare de băieți și fete în frumoase costume. Am reținut din acest șuvoi al tinereții pe cei mai proaspeți campioni: Karin Parutsch, campioană balcanică la natație, Ovidiu Arjoca, Radu Popescu, campioni la schif, Petre Cearnău, component al lotului național de lupte, alți sportivi fruntași care au contribuit la ridicarea prestigiului sportiv al județului Timiș și al țării. Tinerii au înscris cu trupurile lor însemnele scumpe ale întregului nostru popor: P.C.R., R.S.R., 23 August.

P. ARCAN — coresp. jud.

TÎRGOVIȘTE

În coloana sportivilor care a defilat cu ocazia zilei marii sărbători au fost prezenți prof. Ioan N. Radu, maestru emerit al sportului, campion mondial la racheto-modelism, sportivi fruntași la lupte libere și radio-amatorism. Au defilat, prin fața tribunei, tineri sportivi din Pucioasa, Moreni, Găești, Fieni, din cooperația meșteșugărească, din școli generale și licee. O frumoasă demonstrație a prezentat și coloana de motocicliști a asociației sportive Flacăra Moreni, precum și fotbaliștii echipelor divizionare B și C, baschetbaliștii și boxerii care au încheiat coloana.

Mișu AVANU — coresp. jud.

BACĂU

Apariția coloanei sportivilor este primită cu vii aplauze. Elan, tinerețe, chipuri radiind bucurie. În urma stegarilor, un grafic ce ilustrează realizările sportivilor din județul Bacău: 36 de echipe divizionare, 30 de sportivi în loturile olimpice, 68 de sportivi în loturile naționale. De asemenea, la activitățile sportive de masă, zeci de mii de participanți. Trec prin fața tribunei reprezentanți ai asociațiilor din municipiul Bacău. Printre aceștia, luptătorii Victor Prențiu, gimnastele Gabriela Trușcă, Mioara Bolocan și Tatiana Pruteanu.

La marea sărbătoare au luat parte, de asemenea, sportivii participanți la „Cupa sindicatelor băcăuane", ale cărei întreceri s-au desfășurat recent.

Ilie IANCU — coresp. jud.

Un aspect din timpul defilării sportivilor, la Bacău, în cadrul demonstrației de joi Foto: I. V. BOGDĂNEȚ

DEMONSTRAȚIA SPORTIVILOR

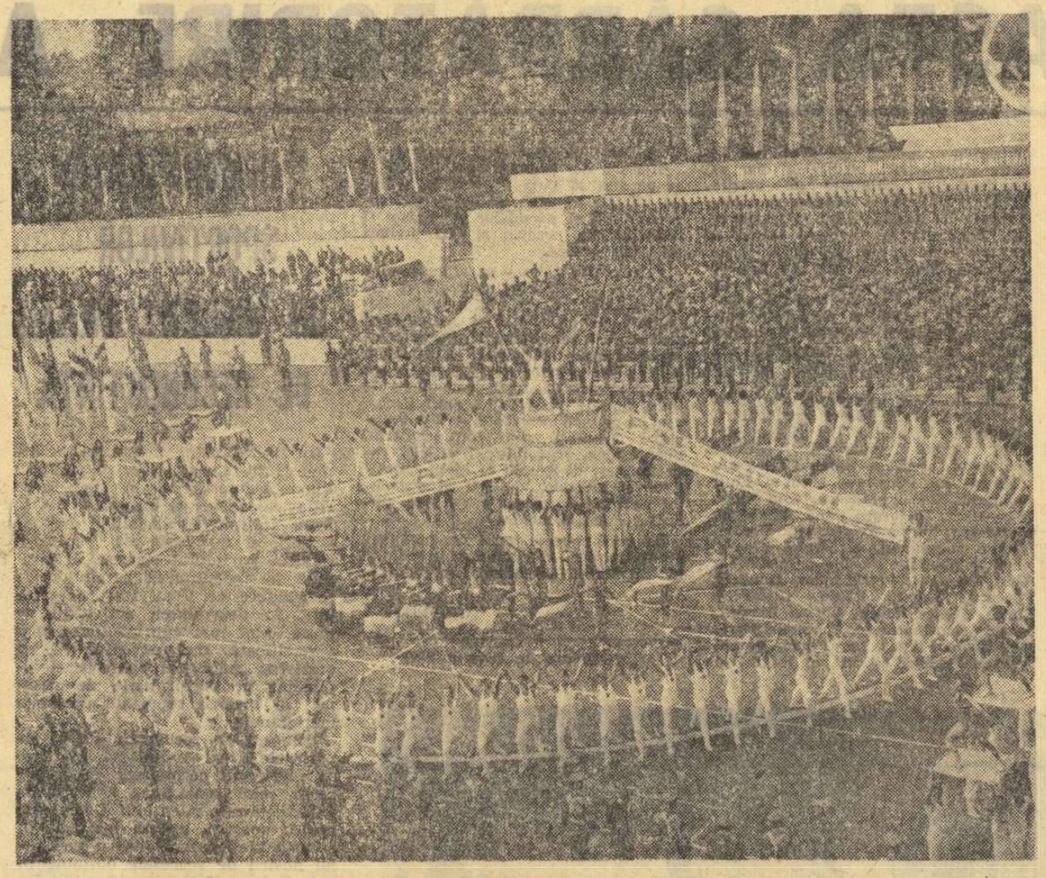

Moment de mare frumusețe din demonstrația studenților de la I.E.F.S.

(Urmare din pag 1)

noastre — forța conducătoare a societății noastre socialiste. Urale puternice se ridică în Piața Aviatorilor dînd glas, încă o dată, dragostei netărmurite cu care oamenii muncii înconjoară partidul, pe conducătorii lui.

Alte coloane trec în pas voios, tineresc, într-o perfectă aliniere. Sportivii poartă drapele și flori ce sînt înălțate simbolic spre tribuna oficială. Trei grupuri, unul în costume albastre, al doilea — galbene și al treilea — roșii se opresc, de asemenea, în mijlocul platoului. Se întorc spre dreapta, o ghemuire și apar înscrise trei litere: R.S.R. — Republica Socialistă România. Patriei îi închină sportivii performanțele și victoriile lor, răspunzînd astfel cu entuziasm înflăcărat chemări de a-și dărui întreaga capacitate și putere de muncă pentru creșterea continuă a prestigiului sportiv internațional al României socialiste.

Un uriaș car alegoric pătrunde în Piața Aviatorilor. El simbolizează larga răspîndire a activității sportive, drumul ascendent pe care îl străbate, drum jalonat de hotărîrile de partid. Carul alegoric ne înfățișează profilul unui stadion: în tribună, spectatorii asistă la întreceri — reprezentate alegoric de atleți, caiaciști, luptători, halterofili, jucători de tenis, gimnaști. Un alt grup ne sugerează activități sportive de masă: cîțiva tineri sînt în echipament de turism; alții fac gimnastică la locul de muncă. Lozincile înscrise pe marginea carului sînt și ele sugestive: „Fiecare cetățean un practicant al sportului" — „Practicați zilnic gimnastica de înviorare".

Defilarea sportivilor continuă cu grupurile reprezentînd cluburile sportive ale Capitalei. Sînt peste 6 000 de tineri și tinere. Clubul sportiv școlar. Este unul dintre cluburile care cuprinde pe cei mai tineri sportivi, avînd — tocmai din această cauză — o largă bază de selecție. Printre trofeele acestui club al tinereții se numără un titlu olimpic — cucerit prin Mihaela Peneș, medalii de aur la campionatele mondiale atletice școlare, recorduri naționale și tricouri de campioni republicani. Asemeni tuturor sportivilor de performanță ai țării, ei participă la întrecerile internaționale pentru gloria și onoarea sportivă a patriei și — în același timp — în ideea întăririi spiritului de prietenie între tinerii de pretutindeni. Este tocmai ce vrea să sugereze coloana sportivilor ce poartă, alăturate, steagul păcii — albastru, cu simbolicul porumbel alb și drapelul olimpic — alb, cu cele cinci cercuri. În aceeași coloană sînt purtate sute de pancarte pe care stă scris PACE în diverse limbi.

În piață pătrund tineri în echipament roș-albastru. Sînt reprezentanții clubului sportiv Steaua. Ei încearcă — și reușesc — să înfățișeze contribuția adusă la obținerea victoriilor internaționale ale sportului românesc. Îi zărim printre demonstranți pe luptătorul Gh. Berceanu — campion olimpic și mondial, recent învingător la Universiadă, pe campionul european de box Constantin Gruiescu, pe handbaliștii Cristian Gațu și Gabriel Kicsid — componenți ai echipei campioane a lumii, pe mulți dintre cei care au strălucit la marile competiții internaționale. Grupul sportivilor este dominat de o uriașă pancartă pe care citim: „Trăiască Partidul Comunist Român, forța conducătoare a societății noastre socialiste".

Într-o tinerească revărsare se succed prin piață grupuri de sportivi reprezentînd cluburile Constructorul, Progresul, Olimpia, Tenis Club București, Rapid, Voința, Metalul, între care se intercalează fericit coloane ce ne sugerează discipline sportive mult îndrăgite, altele ce semnifică cutezanța și măiestria, utilitatea, „tablouri" ale activității sportive de masă.

Puternice aplauze întîmpină apariția reprezentanților puternicului club Dinamo. Decorat cu „Ordinul Muncii" și „Meritul Sportiv" pentru activitatea desfășurată în sfertul de veac de existență sărbătorit în acest an, clubul sportiv din șoseaua Ștefan cel Mare se mîndrește cu nenumărate succese de înaltă valoare, cu contribuția majoră adusă la obținerea medaliilor cucerite de sportivii români la Jocurile Olimpice, campionatele mondiale și continentale. În rîndurile lor defilează tineri cunoscuți în întreaga lume pentru isprăvile lor: Aurel Vernescu și Ivan Patzaichin, Elena Ceampelea și Valentin Samungi, Simion Cuțov și Calistrat Cuțov, precum și alții — foarte numeroși — care așteaptă prilej pentru a-și dovedi măiestria, pentru a purta mai departe, mai sus, ștafeta victoriilor. Nu s-au stins încă ecourile aplauzelor care au marcat trecerea dinamoviștilor și în Piața Aviatorilor pătrunzînd în pas elegant, grațios, tinere în costume albastre. Sînt studente ale Institutului de Educație Fizică și Sport. Fiecare pas este însoțit de mișcări, de asemenea ritmice, cu mici steaguri din mătase roșie. Fetele sînt însoțite de tineri în costume albe de gimnastică. An de an, la fiecare paradă, exercițiile studenților de la I.E.F.S. au încîntat asistența, fiind adevărate demonstrații de virtuozitate, grație, supleți, curaj. La semnalul tobelor, rîndurile de gimnaști și gimnaste se întrepătrund, în timp ce în mîinile fetelor apar acum steguțele tricolore. Pe margini s-au alcătuit grupuri statuare din tineri în costume albe și tinere în echipament roz. Treptat, în acordurile muzicii, întregul ansamblu a dat un contur pieții. În mijloc s-a înălțat o platformă pe care doi tineri flutură drapelele roșu și tricolor. La baza platformei, steaguri roșii întruchipează petalele desfășurate ale unei uriașe flori. Alte exerciții — la fel de aplaudate — vin să completeze demonstrația studenților sportivi, viitori profesori de educație fizică.

Un grup de tineri purtînd drapelele tuturor cluburilor sportive ale Capitalei încheie defilarea sportivilor.

Subliniată deseori cu aplauze, ca o reacție spontană de admirație față de măiestria tinerilor demonstranți, defilarea ne-a prilejuit momente de intensă satisfacție. Reîntîlnirea cu gloriile sportului românesc, fermecătoarea desfășurare de tinerețe, de măiestrie sportivă, splendidele exerciții au constituit o evocare dinamică și convingătoare a succeselor dobîndite în cei 29 de ani în întrecerile interne și internaționale, o emoționantă manifestare a simțămintelor de adîncă recunoștință și dragoste față de Partidul Comunist Român, conducătorul încercat, făuritorul tuturor victoriilor noastre.

Fotografiile de la demonstrația sportivilor au fost realizate de **Dragoș NEAGU**

ÎNĂLȚĂTOR OMAGIU

(Urmare din pag. 1)

du-ne imaginea unui tablou reconfortant al tineretului, al generației pe care ne-am obișnuit s-o numim „schimbul de mîine". De la micutul tenisman Ionel Sîrbu, elev al Școlii generale nr. 24 și pînă la consacrații sportivi Helga Bogdan sau Nicolae Martinescu, catalogul stadioanelor a răspuns „prezent!" Zecile de mii de bucureșteni nu și-au economisit aplauzele și uralele la trecerea flăcăilor bronzați și a codanelor grațioase. Doi voinici, cu renume în arenele internaționale, boxerul Ion Alexe și handbalistul Ștefan Birtalan ne mărturiseau mîndria lor de a fi fost desemnați să poarte cu brațele lor puternice portretul tovarășului **NICOLAE CEAUȘESCU**

Mișcarea sportivă românească știe cît datorează înțelepteii conduceri de partid. De aceea, toată demonstrația sportivă a purtat însemnele prinosului de recunoștință față de îndrumătorii educației fizice și sportului pe calea dezvoltării continue.

Purtînd flori și cîntînd marșuri patriotice ca într-un cor al bucuriei, ținîndu-se adesea de mînă ca într-un front unit al tinereții și vigoarei, sportivii au dat cu succes proba măiestriei lor. Dar sportivi nu au fost doar în coloanele organizate miniaturizînd jocuri, formînd piramide sau evoluînd gimnastic. Sportivi au fost și sub uniforma înaltelor răspunderi ostășești sau în rîndurile gărzilor patriotice. Sportivi în devenire au fost în emoționantele grupe de copii jucăuși sau pionieri care au lansat stoluri de porumbei ca la ceremonialul olimpic. Văzîndu-i în gingașa lor demonstrație de mișcare, ne gîndeam la semenii lor de vîrstă, la sutele de mii de copii aflați în taberele vacanței, la „cutezătorii" porniți pe cărările frumoasei noastre patrii.

Sportivi au fost, fără îndoială, în toate șirurile de demonstranți. Oamenii muncii au promovat printre obișnuințele lor gustul pentru mișcare, pentru exercițiu fizic.

Evocînd drumul de lupte și victorii pe care l-a parcurs țara în cele aproape trei decenii de viață liberă și fericită, marea manifestație de 23 August a fost și un vibrant omagiu adus partidului, conducătorului încercat al națiunii noastre, tovarășul **NICOLAE CEAUȘESCU.**

fotbal

MÎINE, ETAPA A 4-a DIN DIVIZIA A

MULTE MECIURI SUB SEMNUL DEPLINULUI ECHILIBRU

Mîine, a patra întîlnire de toamnă cu Divizia A. Formațiile primului eșalon au avut, pentru prima oară de la start, o pauză de o săptămînă între o apariție și alta, excepție făcînd numai componenții loturilor reprezentative. Din programul propus de etapa nr. 4, se detașează jocurile de la **Timișoara** (Politehnica — F.C. Constanța), **Arad** (U.T.A. — Dinamo), **Brașov** (St. roșu — F.C. Argeș) și **Tg. Mureș** (A.S.A. — Steaua).

Toate întîlnirile de mîine încep la ora 17, cu excepția meciului Rapid — „U" Cluj, programat la ora 12.

Programul partidelor din Capitală este următorul: stadion Giulești, ora 12; Rapid — „U" Cluj; stadion Republicii, ora 17: Sportul studențesc — S.C. Bacău.

Și-acum, iată o rapidă prezentare a celor nouă întîlniri din etapa a IV-a

CLASAMENTUL

1.	Univ. Craiova	3	2	1	0	5—1	5
2.	F.C. Constanța	3	2	1	0	4—2	5
3.	C.S.M. Reșița	3	1	2	0	6—3	4
4—5.	Rapid	3	2	0	1	5—3	4
	„U" Cluj	3	2	0	1	5—3	4
6.	Steagul roșu	3	2	0	1	3—2	4
7.	Politehnica Iași	3	2	0	1	3—3	4
8.	Dinamo	3	1	1	1	7—4	3
9.	Steaua	3	1	1	1	5—3	3
10.	F.C. Argeș	3	1	1	1	3—3	3
11.	Sp. studențesc	3	1	0	2	3—3	2
12.	Petrolul	3	1	0	2	3—4	2
13—15.	C.F.R. Cluj	3	1	0	2	3—5	2
	Politehnica Timișoara	3	1	0	2	3—5	2
	S.C. Bacău	3	1	0	2	2—4	2
16—17.	A.S. Armata	3	1	0	2	5—9	2
	U.T.A.	3	1	0	2	1—5	2
18.	Jiul	3	0	1	2	2—6	1

Cu toată opoziția lui Ciocîrlan, clujeanul Soo a sărit mai înalt și a trimis balonul cu capul spre poarta lui Suciu. Față din meciul „U" — Sp. Studențesc, disputat duminică și încheiat cu victoria la limită a formației gazdă.

Foto: Radu MIRCEA — Cluj

C.F.R. CLUJ (13—15) — C.S.M. REȘIȚA (3)

Dacă în campionatul trecut partida aceasta părea o formalitate pentru gazde, care învinseseră în tur la Reșița, cu 2—0, acum clujenii sînt cei care se tem de partidă. Pentru că echipa lui Reinhardt a început foarte bine acest sezon, obținînd cîte o remiză prețioasă la București (cu Steaua) și Pitești, și a venit de ieri la Cluj cu mari ambiții ofensive, probate și în ultimul joc de verificare (7—1 cu formația de tineret). Dar și pentru că feroviarii par destul de obosiți. **ARBITRUL PARTIDEI: C. MANUȘARIDE** (București).

RAPID (4—5) — „U" CLUJ (4—5)

Așadar (priviți locurile ocupate de aceste două echipe în clasament) egalitate perfectă între ele după trei etape. Care va reuși desprinderea? Rapidiștii au o șansă în plus dat fiind faptul că evoluează pe propriul teren, unde, nu demult, în partida cu **F.C. Argeș**, au mai obținut o victorie. Dar elanul studenților clujeni a sfidat, nu o dată, asemenea calcule, depășind presupusul handicap. Vor reuși și de data aceasta? Tot ce este posibil, dacă la atu-ul de care vorbeam, „U" Cluj va adăuga „acumulări" de natură tehnico-tactică. **ARBITRUL PARTIDEI: Em. Vlaiculescu** (Ploiești).

STEAGUL ROȘU (6) — F.C. ARGEȘ (10)

Pînă în prezent, în acest început de campionat, formația gazdă a obținut punctaje sută la sută pe propriul teren. Va reedita ea și mîine succesele? Antecedentele o instalează drept favorită, dar nu trebuie omisă marea dorință a fotbaliștilor argeșeni, aceea de a recupera din terenul pierdut în etapele a II-a și a III-a. Firește, în această privință Dobrin va avea un cuvînt greu de spus, dacă nu cumva antrenorul Proca n-a și fixat, din vreme, omul-jandarm menit să-l păzească... **ARBITRUL PARTIDEI: Mircea Bică** (București).

U.T.A. (16—17) — DINAMO (8)

Un meci „cap de afiș" al etapei. Textiliștii vor căuta să se elibereze de complexul Dinamo pentru a obține victoria mult așteptată de zeloșii lor suporteri. Joi, echipa lui Toma Jurcă a susținut un joc de verificare, în deplasare, în compania formației Aurul Brad, pe care a întrecut-o cu 5—0 (3—0), prin golurile înscrise de Domide (2), Kun (2) și Popovici. De partea cealaltă, Dinamo ține mult la... tradiție și, deci, la un nou rezultat favorabil ei. Elevii lui Nunweiller au pregătit, cu multă atenție, această partidă, antrenîndu-se zilnic. ARBITRUL PARTIDEI: Otto Andereo (Satu-Mare).

SPORTUL STUDENȚESC (11) — S.C. BACĂU (13—15)

Învinsă la limită în precedenta etapă, în deplasare, formația bucureșteană va face totul să-și apropie victoria, mîine, cînd evoluează la domiciliu. Elevii lui **Traian Ionescu** și **Gheorghe Ola** au acordat toată atenția meciului cu S.C. Bacău cunoscînd, desigur, că în această echipă a reintrat de curînd Dembrovschi, reputat dirijor și realizator. **ARBITRUL PARTIDEI: Mircea Rotaru** (Iași).

UNIVERSITATEA CRAIOVA (I) — POLITEHNICA IAȘI (7)

În derbyul acesta studențesc, liderul pare să aibă o misiune ușoară. Mai ales că echipa antrenată de C. Cernăianu se află într-o formă foarte bună, în timp ce ieșenii lui Oană acuză încă dificultăți în apărare și mai ales în forța sa morală. În ultimul joc direct, la Craiova, gazdele au făcut scor 5—0. Mîine, oare?... **ARBITRUL PARTIDEI: Gh. Limona** (București).

POLITEHNICA TIMIȘOARA (13—15) — F. C. CONSTANȚA (2)

„Calculele hîrtiei" indică jocul de la Timișoara drept unul dintre cele mai echilibrate din etapă. Timișorenii vor să se oprească din alunecarea spre subsolul clasamentului; constănțenii, unii dintre merituoșii sprinteri ai începutului de campionat, țin să continue frumosul început de cursă. Produsul acestor lăudabile dar contrare intenții trebuie să fie un joc frumos, demn de interesul renăscut pentru fotbal al spectatorilor timișoreni. **ARBITRUL PARTIDEI: C. Petrea** (București).

PETROLUL (12) — JIUL (18)

Meciul acesta reprezintă, într-un fel, un duel între doi noi antrenori: **Gh. Dumitrescu** și **Traian Ivănescu**. Avantajat pare antrenorul ploieștean, pentru că tînăra sa echipă pare ceva mai legată și... joacă acasă. Pentru **Jiul**, care a început foarte greu acest campionat, va fi foarte dificil să scape de „lanternă", tocmai la Ploiești, ea singura echipă cu un punct. **ARBITRUL PARTIDEI: A. Bentu** (București).

A.S.A. TG. MUREȘ (16—17) — STEAUA (9)

Altă partidă deschisă oricărui rezultat. Mureșenii au apărut descumpăniți, în repriza secundă a jocului cu **Dinamo**. În schimb jocul de antrenament de miercuri, cu **Gaz metan Mediaș** i-a arătat în vervă (scor 4—0; au marcat **Mureșan** (3) și **Sultănoiu**). Reviriment vizibil a demonstrat și Steaua în disputa cu U.T.A. Care dintre semnele anterioare jocului a fost veritabil vom vedea mîine. **ARBITRUL PARTIDEI: I. Cîmpeanu** (Cluj).

DUPĂ TREI ETAPE ÎN DIVIZIA A

CIFRELE VORBESC...

● În cele 9 meciuri ale etapei a III-a s-au marcat 20 de goluri, media lor — 2,22 — este cea mai mică de la începutul campionatului. După trei etape s-au înscris 68 de goluri: 48 gazdele și 20 oaspeții.

● Golul cu nr. 50 a fost opera lui **Ion Constantin**, care a înscris în min. 26 al partidei „U" Cluj — Sportul studențesc.

● S-au acordat două lovituri de la 11 m, ambele transformate. În cele trei etape s-au dictat 4 penalty-uri: toate în favoarea gazdelor, 3 pe motiv de henț, una pentru infracțiunea de fault, toate au fost transformate. Din cele 4 lovituri de la 11 m, două au fost dictate împotriva jucătorilor de la A.S.A.

● Duminică și-au făcut apariția încă 13 jucători. Deci, după trei etape cele 18 divizionare A au utilizat 267 de jucători. Cei mai mulți — 17 — a folosit Dinamo, iar cei mai puțini — 13 — a ruiat F.C. Argeș.

● Cei 9 arbitri, care au condus partidele etapei a III-a, au primit, din partea cronicarilor ziarului nostru, 40 de stele: 4 cîte cinci stele, iar 5 cîte patru. După trei etape, cei 22 de cavaleri ai fluierului au acumulat 118 stele: de 12 ori cîte cinci, de 13 ori cîte patru și 2 ori cîte trei.

● Duminică, 11 jucători au primit cartonașul galben. După cele trei etape, în care cartonașele galbene au fost arătate de 34 de ori, numai jucătorii de la Steagul roșu și C.F.R. Cluj n-au primit nici unul. În schimb, **Stocker** (Jiul) și **Tănase** (F.C. Constanța) au deja două la activ.

● La partidele etapei a III-a au asistat aproximativ 91 000 de spectatori, cel mai mic număr de la începutul campionatului. Cei mai mulți — 20 000 — au fost prezenți în tribunele stadionului „1 Mai" din Timișoara, la meciul Politehnica — Universitatea Craiova, iar cei mai puțini — 3 000 — au urmărit întîlnirea Jiul — F.C. Constanța. Deci, 23 000 de spectatori (aproape 25 la sută din totalul spectatorilor etapei a III-a) au fost martori la cele două victorii ale oaspeților (Univ. Craiova și F.C. Constanța).

● Clasamentul orașelor, pe baza mediei de spectatori — cifră aproximativă — după trei etape, este următorul: **1. CRAIOVA** 30 000, 2. Timișoara 22 500, 3. Constanța 20 000, 4. București 13 400, 5. Ploiești 13 000, 6. Brașov 12 500, 7. Arad 12 000, 8—9. Reșița și Tg. Mureș 10 000, 10—11. Bacău și Iași 9 000, 12. Cluj 8 600, 13. Pitești 8 500, 14. Petroșani 6 500.

● Din nou, majoritatea spectatorilor prezenți la cele 9 partide, datorită atitudinii lor, au fost notați de cinci ori cu 10 și de trei ori cu 9, excepție a făcut iarăși publicul din Petroșani, care a primit nota 8.

● Situația în **„Trofeul Petschovschi"** (oferit de ziarul nostru celui mai sportiv public de-a lungul unui campionat), după trei etape, se prezintă astfel: 1—3. CRAIOVA, ARAD, TIMIȘOARA, PLOIEȘTI și CONSTANȚA 10, 6. București 9,83, 7. Cluj 9,66, 8—10. Pitești, Iași și Brașov 9,50, 11—13. Reșița, Tg. Mureș și Bacău 9,00, 14. Petroșani 8,00

Comportare inegală a selecționabililor, în verificarea de miercuri, din Berlinul occidental

O REPRIZĂ SLABĂ, URMATĂ DE UNA FOARTE BUNĂ!

BERLINUL OCCIDENTAL 23 (Prin telefon de la trimisul nostru). Continuîndu-și pregătirile în vederea meciului de la 26 septembrie cu echipa R.D. Germane, lotul nostru reprezentativ s-a deplasat la începutul acestei săptămîni în Berlinul occidental, unde a întîlnit miercuri seara pe Hertha B.S.C., clasată pe locul 6 în campionatul primei ligi vest-germane.

Rezultatul acestui joc de verificare, 1—1, după ce la pauză gazdele conduceau cu 1—0, este desigur cunoscut, la această oră, cititorilor noștri, așa încît nu vom face, în rîndurile care urmează, o cronică propriu-zisă a jocului, ci doar unele considerații de ansamblu asupra partidei, bineînțeles, cu precădere asupra „tricolorilor".

Din capul locului, o remarcă: **între felul cum au jucat „tricolorii" în prima repriză și evoluția lor de după pauză a existat o sensibilă diferență.** În primele 45 de minute, echipa română a trebuit să facă față unei pronunțate presiuni a elevilor lui Kronsbein, care — jucînd atletic, în continuă mișcare, atacînd variat și rapid — au creat la poarta lui Răducanu mai multe momente grele decît au reușit să-i provoace jucătorii noștri lui Wolter, al doilea portar al echipei R.F.G. la „El Mundial". **În aceste condiții, scorul de 1—0 realizat de internaționalul elvețian K. Müller**, recentă achiziție a lui Hertha B.S.C. (gol spectaculos, de la 16 metri, voleu cu stîngul, din întoarcere, în colțul lung, la o centrare primită de pe stînga) **reflectă just aspectul general al primelor 45 de minute**, în care gazdele au șutat la poartă de 11 ori, față de numai 6 șuturi ale noastre, din care 3, de la distanță, ale fundașului central Dinu.

În aceste prime 45 de minute, **apărarea imediată a selecționatei române a fost mult solicitată**, trebuind să conteze sensibil pe aportul lui Dumitru și Nunweiller. Cele mai multe dificultăți au apărut pe partea dreaptă a compartimentului nostru defensiv, unde Antonescu a trebuit să intervină adesea la dublaj, după cum și repetatele ieșiri din dispozitiv ale lui Dinu au fost de natură a crea unele dificultăți de regrupare în închiderea culoarelor. În schimb, în aceste condiții de inițiativă a gazdelor, s-a conturat oportunitatea „soluției Velea" pentru postul de fundaș stînga, craioveanul făcînd un joc lucid și energic și etalîndu-și aptitudinile pentru contraatac. **La mijlocul terenului, echipa noastră s-a descurcat, dar în atac s-a văzut prea puțin**, poate și din cauză că Troi trece printr-o perioadă de scădere de formă, iar Dudu Georgescu nu are un rodaj de titular. Am notat, pentru primele 45 de minute, ocaziile de gol ale lui Grau (min. 3), Beer (min. 20 și 21) și cea a lui K. Müller din min. 40, al cărui șut puternic l-a surprins pe Răducanu, care a respins cu greu în corner. De partea echipei române, de reținut șutul de la 20 m al lui Dumitru, respins în corner de portar (min. 8), o pătrundere nefinalizată — dar remarcabilă prin acuitatea ei — a lui Velea pînă în careul mic advers (min. 26), un șut de pe dreapta, al lui Țarălungă (min. 29), cînd mingea a șters transversala.

După pauză însă, jocul echipei române a marcat o consistentă îmbunătățire.

Siguranța apărării a crescut, mijlocul terenului a fost traversat mai rapid, în atac balonul a circulat mai iute, fiind — totodată — mai mult menținut în posesia jucătorilor noștri.

A doua jumătate a meciului a fost astfel „controlată" de selecționabilii români care se îndreptau vizibil spre o logică egalare. Dubla ocazie Dobrin — Dudu Georgescu din minutul 57, voleul lui Dobrin din min. 70 la o lovitură liberă laterală executată de Iordănescu, acțiunile energice ale lui Beldeanu, incursiunile în față ale lui Dinu, insistența lui Iordănescu și plusul de notă combinativă dat jocului în atac de introducerea sa, toate acestea anunțau golul. Și el a venit cu un sfert de oră înainte de fluierul final, cînd Dobrin — în urma unei serii de combinații scurte în marginea careului — a șutat de la 16 m puternic, pe jos, în stînga lui Wolter. Jucătorii români puteau lua conducerea două minute mai tîrziu, cînd Iordănescu a executat o lovitură liberă laterală și Dinu a reluat cu capul, dar a greșit de puțin ținta. Pe fondul dominării echipei române (10 șuturi în această repriză, față de 5), gazdele au avut cîteva acțiuni de atac periculoase prin rapiditatea lor. La una dintre acestea (min. 63), Dinu a trebuit să recurgă la un fault pentru a-l împiedica, în ultima instanță, pe K. Müller să marcheze.

În ansamblu, considerăm că a fost **un joc de verificare util.**

Antrenorul Valentin Stănescu, cu care am discutat, după meci, la vestiare, aprecia că Hertha B.S.C. a fost bine aleasă ca partener, ea prezentînd multe din caracteristicile adversarului de la 26 septembrie, jucînd rapid, cu mare angajament fizic, ofensiv, urmărind victoria. În legătură cu comportarea „tricolorilor", Valentin Stănescu se arăta **satisfăcut de randamentul acestora în a doua repriză și aprecia că formula de echipă de după pauză a prezentat mai multă eficiență, în condițiile formei actuale a jucătorilor din lot.** De asemenea, antrenorul naționalei speră — mențiune cu care sîntem de acord — că revenirea lui Dumitrache poate aduce soluții superioare de alcătuire a atacului și de randament al acestui compartiment.

Radu URZICEANU

HERTHA B.S.C. — SELECȚIONATA DIVIZIONARĂ ROMÂNĂ 1—1 (1—0)

STADIONUL OLIMPIC din Berlinul Occidental; nocturnă; timp frumos; teren bun; spectatori 10 000.

AU MARCAT: K. Müller (min. 32), **Dobrin** (min. 75).

HERTHA B.S.C.: Wolter — Sziedat, L. Müller, Brück, Walleitner — Hermandune, Harr — Beer, Gutzeit, K. Müller, Grau (min. 46 Riedl).

SELECȚIONATA DIVIZIONARĂ ROMÂNĂ: Răducanu — Sătmăreanu, Antonescu, Dinu, Velea — Dumitru, R. Nunweiller (min. 46 Beldeanu) — Troi (min. 46 Țarălungă), Dobrin, D. Georgescu, Țarălungă (min. 46 Iordănescu).

ARBITRU: Gerhard Schulenburg (Hannovra), foarte bun.

O VERIFICARE UTILĂ

Petrolul — Lotul de tineret 4-4 (1-2)

Miercuri după-amiază, la Ploiești, **Petrolul și Lotul național de tineret** (sub 23 de ani) au oferit celor cîteva mii de spectatori o partidă interesantă, cu un final palpitant, un joc plin de învățăminte pentru ambele formații și, mai ales, pentru selecționabili.

Scorul: 4—4 (1—2). Au marcat, în ordine: **Cozarec** (min. 3 — șut bombă din 18 m, la care Cavai a fost simplu spectator), **Năstase** (min. 10 — gol spectaculos, șut din unghi dificil), **Răducanu** (min. 30 — șut de la distanță, minge deviată în gol de Țaporea), **Pîrvu** (min. 56 — în urma unei degajări defectuoase a lui Cavai, urmată de neatenția întregii apărări), **Pisău** (min. 73 — reluare în poarta goală, la o minge blocată de Cavai la picioarele lui Dobre, dar reținută), **Răducanu** (min. 78 — centrare Tănăsescu și un-doi cu Năstase), **Pisău** (min. 83 — reluare din 5—6 m, centrarea lui Dobre) și **M. Stelian** (min. 90 — lovitură de cap la mingea centrată de Tănăsescu). Așadar, 4—4, un scor de handbal, deși Petrolul a avut în față numai jucători de Divizia A, deși cel mai bun compartiment al ploieștenilor este apărarea. **Din punct de vedere al eficacității, ambele echipe au dat satisfacție, iar dacă Răducanu nu se juca cu mingea în fața porții goale**, (min. 40), **Ciocîrlan și Răducanu nu șutau imprecis din poziții excelente, numărul de goluri putea fi mai mare, căci și Petrolul a ratat (Pîrvu chiar un 11 m).**

Apărările au fost punctele nevralgice ale jocului. Cavai — nesigur în acest meci; **Tănăsescu** a contribuit la marcarea a două goluri, dar, în defensivă, a fost depășit, arătînd o formă departe de cea care-l propulsase în lotul național A; **Dobrău** și **Florin Marin** au fost uneori neatenți (exemplu la golul lui Pîrvu). De fapt, trei goluri s-au marcat prin zona lor. **Hajnal** a fost mai bun ca toți ceilalți. **Linia de mijlocași a lăsat de dorit. Ion Ion, V. Mureșan și Anghelini** au fost indisponibili, și în ultimul moment a fost chemat la lot **Ciocîrlan**, dar selecționarea lui nu e justificată. **Chihaia**, lipsit de clarviziune, iar **Sătmăreanu II** destructiv prin posibilitățile pe care le are, și nu un constructor, au văduvit echipa de pregătirea atacurilor la mijlocul terenului. **Cu cîteva excepții, atacul a dat satisfacție.** S-au realizat combinații de efect (îndeosebi între Răducanu și Năstase). După accidentarea lui Anghel (în min. 46 a fost înlocuit) pe extrema dreaptă, însă, au fost numai improvizații, și, totuși, atacurile s-au purtat numai pe acea parte, în timp ce pe stînga, **Florea** primea o minge la un sfert de oră, ceea ce l-a făcut pe resițean să se simtă stingher și să ne declare că-i va cere antrenorului **C. Drăgușin** să nu-l mai cheme la lot. Dimpotrivă, noi am zice să fie adus și colegul lui, **Atodiresei**, aflat în excelentă formă, după cum ne-am mai gîndi la **Cringașu** (Petrolul), 22 de ani, un mijlocaș de care are nevoie echipa, și la **Rădulescu** (Sp. studențesc).

Constantin ALEXE

RAPID A ÎNTRECUT APOLLO SALONIC 2—0 (2—0)

Stadionul Giulești a găzduit, miercuri, întîlnirea internațională amicală de fotbal care a opus echipei Rapid București formația greacă Apollo Salonic.

Meciul, urmărit de circa 5 000 de spectatori, s-a încheiat cu victoria feroviarilor bucureșteni la scorul de 2—0 (2—0).

Punctele învingătorilor au fost înscrise de **Perian** (min. 5) și **Năsturescu** (min. 20). S-au evidențiat, de la gazde, **Dumitriu II** (coautor la ambele goluri), **Grigoraș, Rișniță, Năsturescu Perian** și **Haidu** (împrumutat de la Steaua pentru acest joc).

RAPID a intrat pe teren cu următorul „11": **Haidu — Pop, Grigoraș, Niță, Codrea — Rișniță, Angelescu — Năsturescu, Dumitriu II, Neagu, Perian.** Au mai jucat, în repriza a doua, Pleșoianu, Savu, Strat, Bartales și Voicilă.

Corect și autoritar arbitrajul prestat de **D. Predescu** (Buc.).

ARBITRII MECIURILOR ETAPEI A III-a A DIVIZIEI B

SERIA I

CARAIMANUL BUȘTENI — CEAHLĂUL P. NEAMȚ: I. Drăghici, ajutat de D. Iordache și S. Stăncescu (toți din București);

CELULOZA CĂLĂRAȘI — C.S.U. GALAȚI: A. Pilosian, ajutat de G. Ispas și A. Grozavu (toți din Constanța);

F. C. GALAȚI — PROGRESUL BRĂILA: A. Ghigea, ajutat de V. Goriuc și I. Storoj (toți din Bacău);

VICTORIA ROMAN — METALUL PLOPENI: P. Căprită (Brăila), ajutat de O. Constantinescu (Galați) și T. Podaru (Brăila);

VITORUL VASLUI — CONSTRUCTORUL GALAȚI: V. Pîrvescu, ajutat de C. Teodorescu și I. Kosuth (toți din Buzău);

OȚELUL GALAȚI — DELTA TULCEA: C. Dinulescu, ajutat de G. Micloș și M. Haimovici (toți din București);

METALUL MIJA — C.F.R. PAȘCANI: A. Paraschiv, ajutat de M. Popescu (ambii din București) și V. Dumitriu (Oltenița);

C.S.M. SUCEAVA — ȘTIINȚA BACĂU: N. Rainea (Birlad), ajutat de T. Oniga (Iași) și I. Anghelin (P. Neamț);

PETROLUL MOINEȘTI — GLORIA BUZĂU: I. Brătănescu, ajutat de M. Fediuc și G. Arhire (toți din Suceava);

SERIA A II-A

MINERUL MOTRU — METALUL BUCUREȘTI: N. Mogoroșe, ajutat de V. Ciocîlteu și I. Bistriceanu (toți din Craiova);

CARPAȚI BRAȘOV — NITRAMONIA FĂGĂRAȘ: I. Călărașu (Alud), ajutat de I. Barbu și I. Ștefaniță (ambii din Deva);

AUTOBUZUL BUCUREȘTI — DUNĂREA GIURGIU: Tr. Moarcăș, ajutat de G. Racz (Brașov) și M. Marinciu (Ploiești);

TRACTORUL BRAȘOV — PROGRESUL BUCUREȘTI: N. Barna (Tîrnăveni), ajutat de C. Cîmpeanu (Tg. Mureș) și I. Banciu (Sibiu);

FLACĂRA MORENI — ELECTROPUTERE CRAIOVA: Șt. Lazăr, ajutat de T. Istrate și G. Motorga (toți din București);

C.S.M. SIBIU — METALUL DROBETA TR. SEVERIN: A. Pop, ajutat de L. Reisinger (ambii din Cluj) și G. Ionescu (Brașov);

CHIMIA RM. VÎLCEA — C.S. TÎRGOVIȘTE: I. Dancu, ajutat de V. Teciu și G. Dragomir (toți din București);

S. N. OLTENIȚA — DINAMO SLATINA: I. Hristea (Alexandria), ajutat de C. Ioniță și M. Hanganu (ambii din București);

GAZ METAN MEDIAȘ — METROM BRAȘOV: M. Moraru, ajutat de V. Gligorescu și M. Vasiliu (toți din Ploiești).

SERIA A III-A

CORVINUL HUNEDOARA — GLORIA BISTRIȚA: N. Iliescu (Brașov), ajutat de I. Oprița și A. Crișan (ambii din Arad);

U.M. TIMIȘOARA — ARIEȘUL TURDA: I. Erdoș, ajutat de M. Bădulescu și A. Sike (toți din Oradea);

VICTORIA CAREI — OLIMPIA ORADEA: St. Birăescu, ajutat de I. Boroș și V. Vilcu (toți din Timișoara);

F.C. BIHOR — C.F.R. TIMIȘOARA: V. Trifu, ajutat de G. Pop și C. Faisz (toți din Baia Mare);

VULTURII TEXTILA LUGOJ — IND. SÎRMEI C. TURZII: A. Ene, ajutat de A. Șerban (ambii din Craiova) și S. Plev (Reșița);

MINERUL CAVNIC — C.F.R. ARAD: G. Vereș (Cluj), ajutat de F. Pitiș și V. Iacob (ambii din Oradea);

MINERUL BAIA MARE — MINERUL ANINA: Z. Szecsei, ajutat de I. Soos (ambii din Tg. Mureș) și T. Cîmpeanu (Beclean);

MUREȘUL DEVA — METALURGISTUL CUGIR: T. Andrei (Sibiu), ajutat de M. Molnar (Mediaș) și T. Moisescu (Drobeta Tr. Severin);

TEXTILA ODORHEI — OLIMPIA SATU MARE: V. Roșu, ajutat de I. Petculescu și S. Ene (toți din București).

Campionatele republicane de sărituri

MÎINE SEZONUL COMPETIȚIONAL DE HANDBAL DEBUTEAZĂ CU PRIMELE JOCURI ALE „CUPEI DE TOAMNĂ F.R.H."

Conform tradiției, sfîrșitul lunii august coincide cu începerea competițiilor oficiale în handbal. Tradiția este respectată și de această dată, deoarece mîine în ansamblul competițiilor oficiale se înscrie și prima etapă a unei întreceri, care în această toamnă, va înlocui campionatele republicane de categoria A. Aceasta, pentru că sistemul competițional oficial în handbal este structural modificat, disputele pentru titlu urmînd să înceapă în primăvara anului viitor, după o formulă mai... „rapidă". Explicația unei asemenea modificări constă în faptul că numai așa se poate asigura loturilor reprezentative o perioadă de pregătire corespunzătoare în vederea campionatelor mondiale, programate în decembrie 1973 (feminin) și în februarie 1974 (masculin).

Pentru ca activitatea competițională a formațiilor fruntașe să nu fie, însă, stînjenită, forul de specialitate a adoptat o măsură bine venită, organizînd în această toamnă o competiție oficială, „Cupa de toamnă a F.R.H", la care iau parte formațiile masculine și feminine de categoria A, fără jucătorii sau jucătoarele din lot. Este, deci un excelent prilej ca antrenorii să promoveze cu curaj și să verifice calitățile unor tinere speranțe.

„Cupa de toamnă F.R.H" se dispută, atît la masculin, cît și la feminin în cîte două serii după cum urmează: **MASCULIN, SERIA I: Steaua, C.S.U. Galați Dinamo București, Dinamo Brașov, S.C. Bacău, Universitatea București; SERIA A II-a: Universitatea Cluj, Minaur Baia Mare, A.S.A. Tg. Mureș, C.S.M. Reșița, Politehnica Timișoara, Independența Sibiu; FEMININ, SERIA I: Universitatea București, Universitatea Iași, I.E.F.S., Confecția București, Textila Buhuși, Rapid București; SERIA A II-A: Rulmentul Brașov, Universitatea Timișoara, C.S.M. Sibiu, Constructorul Timișoara, Voința Odorhei, Mureșul Tg. Mureș.**

Primele jocuri sînt programate mîine în Capitală și în provincie, urmînd ca la sfîrșit cîștigătoarele fiecărei serii să-și dispute trofeul.

MELANIA DECUSEARĂ ȘI GERHARD FABICH PE PRIMUL LOC LA „1 m"

Proba inaugurală a campionatelor republicane de sărituri pentru seniori — trambulina de 1 m — a produs prima surpriză a acestei interesante competiții, prin victoria tînărului sibian Gerhard Fabich (antrenor Norbert Hatzak) asupra principalului favorit, multiplul campion Ion Ganea. Cu salturi curate și elegante, multe avînd un ridicat grad de dificultate, Fabich s-a menținut permanent în primul pluton, iar în final a avut șansa ca principalii săi rivali, Ganea și Vasile Nedelcu, să greșească fiecare cîte o săritură, erori dovedite decisive în această dispută strînsă. Remarcabilă performanța medaliatului balcanic Ion Ilieș, clasat al treilea în urma unor aplaudate execuții.

La fete, maestra sportului **Melania Decuseară**, (antrenor **Pantelimon Decuseară**) și-a continuat șirul succeselor început încă din anul 1964. Ieri, Melania Decuseară, s-a instalat pe locul I de la primul salt, iar pe parcurs și-a dominat net adversarele, inclusiv pe Sorana Prelipceanu care promite să se revanșeze, însă, la „3 m".

Rezultate. **Seniori:** 1. GERHARD FABICH (Sc. sp. Sibiu) 440,90 p — campion al României, 2. I. Ganea (C.S.M. Sibiu) 430,60 p, 3. I. Ilieș (Progresul București) 407,80 p, 4. O. Lăzău (Crișul) 405,55 p, 5. D. Nedelcu (Școlarul) 399,50 p, 6. V. Nedelcu (Școlarul) 397,55 p, 7. Al. Bagiu (Crișul) 389 p, 8. T. Laszlo (C.S.M. Cluj) 372,70 p; **senioare:** 1. MELANIA DECUSEARĂ (Progresul București) 386,65 p — campioană a României, 2. Sorana Prelipceanu (Crișul) 357,60 p, 3. Sorana Iacob (C.S.M. Cluj) 327,75 p, 4. Angela Popescu (Sc. sp. Sibiu) 313,45 p, 5. Florentina Socol (Școlarul) 296,40 p, 6. Beatrix Rois (Crișul) 282,15 p.

Astăzi, băieții sar de la trambulina de 3 m, iar fetele de la platforma de 10 m, de la ora 10 și de la ora 17.

D. STĂNCULESCU

LICEUL EXPERIMENTAL DE SCHI PREDEAL

Liceul experimental de schi din Predeal, organizează concursul pentru ocuparea locurilor rămase vacante în anul I, în zilele de 28—29 august (probele practice) și 1 septembrie (examenul teoretic). Se pot prezenta toți elevii care au practicat schiul (alpine, fond, sărituri).

Informații suplimentare la Secretariatul Liceului, Predeal, telefon 56547.

De astăzi — la Timișoara

FINALELE „CUPEI TINERETULUI DE LA SATE"

Astăzi, la Timișoara, se dă startul în finalele unei mari competiții sportive de masă. Este vorba despre ultima etapă a **„Cupei tineretului de la sate"** — ediția de vară — la volei și la oină. După cum am mai anunțat, în întreceri sînt angrenate 120 DE FORMAȚII (cîte trei reprezentînd fiecare dintre județele țării) care reunesc PESTE 1500 DE SPORTIVI. La această oră, toți finaliștii sînt gata să-și măsoare forțele și măiestria fie pe terenurile de volei **Politehnica, Liceul nr. 4, Grupul școlar Electromotor, Universitatea** și **Electrica**, fie pe cele de oină, amenajate special de către organizatori, la bazele sportive ale **U.M.T.** și **Politehnicii** timișorene. Așadar, cele mai cunoscute dintre terenurile cu care e înzestrat orașul de pe Bega, vor sta, timp de patru zile, la dispoziția echipelor sătești aspirante la obținerea tricourilor de campioane sătești, la volei și oină, ale acestei ediții a „Cupei tineretului de la sate". Întrecerile preliminarii se vor desfășura, la volei, în cadrul a 8 serii a cîte 5 formații, atît la băieți cît și la fete, iar la oină, în zece serii a cîte patru echipe. Cîștigătoarele seriilor își vor disputa întîietatea într-un turneu final după sistemul fiecare cu fiecare (turneu).

LOTO—PRONOSPORT

NUMERELE EXTRASE LA TRAGEREA PRONOEXPRES DIN 22 AUGUST 1973:

Fond general de premii: 1 279 312 lei, din care: 457 815 lei report.

Extragerea I: 30 13 3 16 32 40

Extragerea a II-a: 43 36 27 2 23

NUMERELE EXTRASE LA TRAGEREA LOTO DIN 24 AUGUST 1973:

Fond general de premii: 892 936 lei din care 256 407 lei report.

Extragerea I: 5 20 57 6 46 76 40 68 65

Extragerea a II-a: 69 49 78 28 56 51 36 70 19

Plata premiilor va începe în Capitală de la 27 august pînă la 24 octombrie; în țară, de la 29 august pînă la 24 octombrie 1973 inclusiv.

PREMIILE TRAGERII EXTRAORDINARE DIN 12 AUGUST 1973:

FAZA I: Categoria A: 3 variante 10% a 96 033 lei; B: 35,65 a 4 514 lei; C: 170,90 a 1 088 lei; D: 6 458,90 a 60 lei.

FAZA a II-a: Categoria a 2-a: 1 variantă 10% a 100 000 lei; a 3-a: 11 a 16 428 lei; a 4-a: 41,40 a 4 365 lei; a 5-a: 98,60 a 1 833 lei; a 6-a: 3 898,55 a 40 lei; a 7-a: 87,05 a 300 lei; a 8-a: 1 553,70 a 60 lei.

FAZA A III-A: Categoria H: 5.10 variante a 5 000 lei; I: 18,70 a 1 000 lei; J: 1 022,60 a 60 lei.

PREMIILE TRAGERII LOTO DIN 17 AUGUST 1973:

Extragerea I: Categ. 1: 1,20 variante a 100 000 lei; a 2-a: 3,05 a 20 790 lei; a 3-a: 7,50 a 8 455 lei; a 4-a: 18,40 a 3 446 lei; a 5-a: 56,80 a 1 116 lei; a 6-a: 105,70 a 600 lei.

Report categoria 1: 167 823 lei.

Extragerea a II-a: Cat. B: 2 variante 25% a 10 221 lei și 8 variante 10% a 4 088 lei; C: 9,40 a 5 654 lei; D: 26,25 a 2 025 lei; E: 100,70 a 528 lei; F: 179,70 a 296 lei; X: 1 684 a 100 lei.

Report categoria A: 88 584 lei.

Cîștigătorul de 100 000 lei de la extragerea I — GRIGORESCU A. ION din București.

Rubrică redactată de LOTO-PRONOSPORT

FLORETISTELE AU ADUS DELEGAȚIEI ROMÂNIEI A PATRA MEDALIE DE AUR LA UNIVERSIADĂ

(Urmare din pag. 1)

Universiadei. Eroinele acestei mari isprăvi sportive românești sînt **SUZANA ARDELEANU, ILEANA GYULAI, ECATERINA STAHL, MAGDALENA BARTOȘ** (rezerva formației a fost **Viorica Draga**).

Este de prisos să insistăm asupra valorii echipei Uniunii Sovietice. Din ea făceau parte nimeni altele decît campiona olimpică de la Ciudad de Mexico — **Elena Belova**, campioana mondială de la Göteborg, 1973 — **Valentina Nikonova**, campioana mondială de tineret — **Valentina Burocikina**, toate clasate pe primele trei locuri (în ordine inversă) în finala turneului individual al Universiadei de la Moscova. A patra a fost **Olga Kosteakova**, o trăgătoare tînără (20 de ani), dar cu destulă experiență internațională.

Primul tur s-a soldat cu un rezultat care a produs senzație și a amuțit, pur și simplu, tribunele arhipline ale sălii „Frații or Znamenschi" : 4—0 pentru România ! Gyulai o învinge de Kosteakova (4—0), Bartoș pe Nikonova (4—1), Ardeleanu pe Belova (4—2) și Stahl pe Burocikina (4—1). Acest start furtunos a constituit un veritabil șoc psihologic. Totuși, spre cinstea ei echipa Uniunii Sovietice se regăsește în turul doi, și victoriile sînt împărțite (2—2): Gyulai — Burocikina (3—4), Stahl — Nikonova (4—2), Bartoș — Belova (2—4) și Ardeleanu — Kosteakova (4—3). După cum se vede, lupta a fost extrem de strînsă, dar, în continuare, partenerele reprezentativei noastre nu mai au putere să reziste veritabilului „presing" din turul trei, care avea să fie și ultimul. Ardeleanu o învinge la zero pe Burocikina, Gyulai la 1 pe Nikonova, Belova reduce din handicap cîștigînd cu 4—1 la Stahl și, în al 12-lea asalt, Bartoș o întrece cu 4—1 pe Kosteakova, parafînd una dintre cele mai strălucitoare victorii din istoria scrimei românești.

La festivitatea de premiere, medaliile acordate echipelor clasate pe primele șase locuri (pentru locurile 4—6 se atribuie mici medalii de bronz) au fost înmînate de tovarășul **Emil Drăgănescu**, vicepreședinte al Consiliului de Miniștri, președintele C.N.E.F.S., aflat la Moscova în calitate de oaspete de onoare al Comitetului de organizare a Universiadei.

Ecourile acestui succes au fost profunde. S-au făcut multe comentarii și se vor face de bună seamă și mai tîrziu. În general, toți specialiștii prezenți aici explică victoria echipei române prin faptul că ea a demonstrat o mare omogenitate și o putere de luptă rar întîlnită la toate cele patru componente ale formației noastre. Iese, desigur, în evidență rezultatul **Suzanei Ardeleanu** (3 victorii), dar nouă ni se pare hotărîtoare pentru succesul final evoluția **Magdalenei Bartoș**, care a realizat două puncte în momentele cu cea mai mare încărcătură emoțională a întîlnirii finale. Foarte bine a tras, de asemenea, **Ileana Gyulai** și **Ecaterina Stahl**, care le-au învins pe laureatele finalei individuale.

În sfîrșit, arbitrul francez Patrik Vajda, care a condus această întîlnire ne-a declarat că formația română l-a entuziasmat pur și simplu pentru impetuozitatea ei, împletită cu o finețe tehnică de mare clasă.

La conferința de presă care a avut loc după finală, **Ileana Gyulai**, căpitana echipei noastre și antrenorul **Andrei Vîlcea** care a pregătit formația, au răspuns, timp de peste o oră, la nenumăratele întrebări ale ziariștilor. Unul din răspunsurile Ileanei Gyulai a fost însoțit de aplauze. La întrebarea **„La ce scor ați avut siguranța victoriei formației românești ?"** ea a răspuns : **„La scorul de 9—3 am fost sigure că am cîștigat !.."**

★

Deși participă numai la patru categorii, luptătorii români din turneul de „libere" se afirmă într-o competiție deosebit de puternică și de valoroasă. Cea mai bună evoluție, pînă la ora cînd transmit aceste rînduri, a avut-o **Vasile Iorga** (cat. 82 kg), ajuns în finală cu

Luptătorul VASILE IORGA, medaliat cu argint

bulgarul **Zaberski** și sovieticul **Suzici**. Cum Iorga l-a învins pe Zaberski, vineri dimineața, (acestuia revenindu-i medalia de bronz) posesorii medaliilor de aur și argint au fost deciși de întrecerea dintre luptătorul român și cel sovietic.

Emilian Cristian la categoria 74 kg a cucerit medalia de bronz, iar **Ion Arapu** (cat. 52 kg, cea mai populată — 16 concurenți) s-a clasat pe locul patru.

Finalele competiției de lupte libere, foarte puternice de altfel, s-au desfășurat în nota de dominare a sportivilor sovietici, dar dominarea lor a fost mai puțin categorică decît a fost la greco-romane, patru din cele 10 titluri revenind unor luptători japonezi (3) și mongoli (1). Reprezentanții noștri **Vasile Iorga** și **Ladislau Simon** (cat. +100 kg) au obținut două meritorii locuri doi și medaliile de argint.

Iată lista campionilor de lupte libere ai Universiadei ; cat. 48 kg: **Gadhiev (U.R.S.S.)**, cat. 52 kg: **Simoda (Japonia)**, cat. 57 kg : **Sasaki (Japonia)**, cat. 62 kg : **Miahara (Japonia)**, cat. 68 kg : **Tedendamba (Mongolia)**, cat. 74 kg : **Airapetian (U.R.S.S.)**, cat. 82 kg : **Siuljin (U.R.S.S.)**, cat. 90 kg : **Tediașvili (U.R.S.S.)**, cat. 100 kg : **Iarighin (U.R.S.S.)**, cat. + 100 kg: **Modebadze (U.R.S.S.)**.

★

În turneul feminin de volei primul loc a revenit, cu destulă ușurință, reprezentativei Uniunii Sovietice care a terminat neînvinsă toate partidele susținute. În schimb, pentru desemnarea celorlalte două locuri ale podiumului de premiere a fost necesar ajutorul... aritmeticii. Aflîndu-se la egalitate de puncte trei echipe (Bulgaria, Brazilia și România), fiecare avînd la activ cîte o victorie (Brazilia — Bulgaria 3—1, Bulgaria — România 3—1, România — Brazilia 3—1), s-a apelat — pentru departajare — la setaveraj. Dar și acesta era egal pentru cele trei formații, așa că, pînă la urmă, ierarhizarea s-a făcut în baza punctaverajului acestor echipe.

Ultimele rezultate de ieri : **U.R.S.S. — Bulgaria** 3—0 (11, 9, 6), **România — Brazilia** 3—1 (14, —7, 8, 5).

Clasamentul final : 1. **U.R.S.S.**, 2. Bulgaria, 3. Brazilia, 4. România, 5. Japonia, 6. Cuba, 7. Canada, 8. R. F. Germania.

★

Ultima dispută din „maratonul" scrimerilor a fost întrecerea echipelor de spadă. Formația țării noastre **(Anton Pongratz, Paul Szabo, C-tin Bărăgan** și **Alexandru Istrate)** a avut o evoluție bună în cadrul disputelor preliminarii la capătul cărora și-a cîștigat dreptul de a evolua în eliminările directe. O nouă victorie (9—3 cu Elveția) a adus-o în semifinalele competiției. De data aceasta întîlnind o formație mai puternică, cea a Ungariei, a coborît învinsă de pe planșa de concurs. În cealaltă semifinală U.R.S.S. a întrecut Italia cu 9—4. La ora cînd are loc convorbirea telefonică se desfășoară ultimul act al întrecerii, finala între U.R.S.S. și Ungaria.

Pentru desemnarea locului al treilea s-au întîlnit formațiile Italiei și României. Victoria a revenit echipei italiene cu scorul de 9—5.

REZULTATE

INOT. În ultimele întreceri ale înotătorilor au fost realizate cîteva performanțe de certă valoare. Iată lista cîștigătorilor : BĂRBAȚI : 200 m bras : **Nikolai Pankin (U.R.S.S.)** 2:23,81 — record al J.M.U.V. ; 200 m spate : **David Johnson (S.U.A.)** 2:10,53, 200 m delfin : **Allen Poucher (S.U.A.)** 2:05,67, 4x200 m liber : **U.R.S.S.** 7:43,28, S.U.A. 7:43,61, 400 m liber : **Jack Tingley (S.U.A.)** 4:02,87, 4x100 m liber : **S.U.A.** 3:28,60, 100 m delfin : **David Johnson (S.U.A.)** 59,94, 100 m bras : **Pankin (U.R.S.S.)** 1:06,67, 400 m mixt : **Zaharov (U.R.S.S.)** 4:37,96, 1 500 m liber : **Tingley (S.U.A.)** 16:02,20, 4x100 m mixt : **S.U.A.** 3:55,15; FEMEI : 400 m liber : **Ann Simmons** (S.U.A.) 4:28,80, 100 m delfin : **Irene Arden** (S.U.A.) 1:06,05, 100 m bras : **Liubov Rusanova** (U.R.S.S.) 1:15,54, Catherine Carr (S.U.A.) 1:15,60, 4x100 m : **S.U.A.** 4:29,78, 100 m spate : **Mary Feldman (S.U.A.)** 1:07,04, 200 m mixt : **Gresie Atwood** (S.U.A.) 2:26,38, 4x100 m liber **S.U.A.** 4:01,04.

SĂRITURI. Cele două titluri de campioni de la platformă au revenit **Milenei Duhkova** (Cehoslovacia) cu 361,35 p și, respectiv, lui **Mihailin** (U.R.S.S.) 553,08 p.

TENIS. Rezultatele întîlnirilor finale : simplu bărbați : **Teimureaz Kakulia (U.R.S.S.)** — B. Taroczi (Ungaria) 1—6, 6—3, 6—3 ; simplu femei: **Olga Morozova (U.R.S.S.)** — Kadzuko Sawamatsu (Japonia) 6—3, 7—5: dublu mixt : **Morozova, Kakulia (URSS)** — Sawamatsu, Hirai (Japonia) 6—4, 18—16.

POLO. Competiția s-a încheiat cu victoria reprezentativei **Uniunii Sovietice** care a înregistrat următoarele rezultate : 6—4 Cuba, 6—4 SUA, 5—0 Italia, 8—5 Ungaria și 9—2 R. F. Germania. Pe celelalte locuri s-au clasat : 2. **Cuba** 6 p (7—4 S.U.A., 3—3 Italia, 4—4 Ungaria, 9—4 R. F. Germania), 3. **S.U.A. 5 p** (4—4 Italia, 6—5 Ungaria, 6—4 R. F. Germania), 4. **Italia 5 p** (5—5 Ungaria, 7—5 R.F. Germania). 5. **Ungaria 2 p** (2—5 R.F. Germania), 6. **R. F. Germania 2 p.**

BASCHET. S-au încheiat întrecerile echipelor masculine și feminine de baschet. În ultimele meciuri, hotărîtoare pentru desemnarea formațiilor cîștigătoare s-au întîlnit reprezentativele Uniunii Sovietice și Statelor Unite. La bărbați victoria a revenit sportivilor americani cu 75—67 (38—32) iar la femei succesul a fost de partea jucătoarelor sovietice cu 82—44 (38—21). Într-un meci contînd pentru locurile 5 și 6 ale clasamentului feminin Bulgaria a întrecut România cu 69—61 (30—25).

TELEX

Competiția de atletism din cadrul Jocurilor sportive ale țărilor din Africa și America Latină s-au încheiat, la Guadalajara (Mexic), cu proba de 10 000 m, cîștigată de etiopianul Mirus Yfter în 29:19,6.

■

În prezent, se află în turneu în Chile echipa franceză de rugby R.C. Vitry. În primul meci, disputat la Santiago, rugbyștii francezi au întîlnit selecționata țării. Rugbyștii chilieni au terminat învingători cu scorul de 16—15

■

Cu prilejul unei reuniuni atletice desfășurate la Oslo, a fost doborît unul dintre cele mai vechi recorduri mondiale : la ștafeta 4x1 500 m, deținut de echipa Franței din anul 1965, cu timpul de 14:49,0. Noul record a fost realizat de echipa Noii Zeelande (Walker, Pohill, Dixon și Quax), cronometrată cu timpul de 14:40,4.

■

Rezultate din turul trei al concursului internațional feminin de tenis de la New Port : Margaret Court (Australia) — Brenda Kirk (R.S.A.) 6—2, 6—2; Francois Durr (Franța) — Valerie Ziegenfuss (S.U.A.) 6—3, 6—0; Rosemary Casals (S.U.A.) — Penny Toore (Anglia) 6—2, 6—4; Betty Stove (Olanda) — Pămela Teeguarden (S.U.A.) 6—1, 3—6, 6—4

■

Boxerul american Bob Foster și-a apărat pentru a 12-a oară cu succes titlul de campion mondial la categoria semigrea, învingînd la puncte, în 15 reprize, pe sud-africanul Pierre Fourie.

■

Atleții din țările scandinave au participat la un concurs desfășurat în localitatea finlandeză Kokkola. În proba feminină de 100 m plat, dubla campioană a Jocurilor mondiale universitare de la Moscova, finlandeza Mona Lisa Pursiainen s-a clasat pe locul întîi, cu timpul de 11,3. Iată și cîștigătorii altor probe : 1 500 m bărbați : Pekka Vasala (Finlanda) — 3:51,9; 5 000 m Korpi (Finlanda) — 13:46,3; aruncarea discului : Ricky Bruch (Suedia) — 64,94 m; aruncarea greutății : Reijo Staahlberg (Finlanda) — 20,23 m

■

Tînăra înotătoare italiană Grazia de Gregorio (în vîrstă de numai 12 ani) a reușit să traverseze strîmtoarea Messina (3,600 km) în timpul de 1 h 59 — nou record feminin. Vechiul record era de 2 h 02,39.

■

S-au încheiat meciurile din cadrul grupelor turneului internațional de hochei pe gheață pentru premiul ziarului „Sovietschi Sport". Iată ultimele rezultate: **Minsk** : Ț.S.K.A. Moscova — Traktor Celiabinsk 4—3 (2—2, 1—0, 1—1); **Kiev** : Torpedo Gorki — Tesla Pardubice 5—2 (1—0, 1—1, 3—1); **Leningrad** : Spartak Moscova — S.K.A. Leningrad 5—4 (2—1, 2—0, 1—3) ; **Riga** : Aripile Sovietelor Moscova — Dinamo Riga 4—3 (1—2, 1—1, 2—0). În semifinale, se vor disputa următoarele meciuri : Aripile Sovietelor — Ț.S.K.A. și Spartak — Torpedo Gorki

ROMÂNIA–R.D. GERMANĂ 97–66 LA BASCHET–JUNIORI

VARȘOVIA, 24 (Agerpres) — La Kattowice, în cea de-a 5-a zi a competiției de baschet „Turneul prietenia", pentru echipele de juniori, **selecționata României a învins cu scorul de 97—66 (51—34) formația R.D. Germane.** Alte rezultate : U.S.S.S. — Polonia 94—70 (46—42) ; Cehoslovacia — Ungaria 61—56 (26—27) ; Cuba — R.P.D. Coreeană 79—50 (49—24).

ILIE NĂSTASE ȘI STAN SMITH CAPI DE SERIE Nr.1 LA FOREST HILLS...

NEW YORK, 23 (Agerpres) — Pentru prima oară în istoria campionatelor „open" de tenis ale S.U.A., care se vor desfășura între 29 august și 9 septembrie **la Forest Hills au fost desemnați doi capi de serie nr. 1 : românul Ilie Năstase (cîștigătorul de anul trecut) și americanul Stan Smith.** Comitetul de organizare a luat această decizie, considerînd că fiecare din cei doi ași ai tenisului merită onoarea de a fi primul favorit. **„Nu putem să-i departajăm, ar fi o nedreptate"**, a declarat un purtător de cuvînt al organizatorilor turneului. Favoritul nr. 3 este Arthur Ashe (S.U.A.), urmat la rîndul său de Rod Laver (Australia), Ken Rosewall (Australia), Jan Kodes (Cehoslovacia), Tom Okker (Olanda), Manuel Orantes (Spania), Jimmy Connors (S.U.A.), John Newcombe (Australia), Roger Taylor (Anglia), Marty Riessen (S.U.A.), Tom Gorman (S.U.A.), Adriano Panatta (Italia) etc.

...ȘI ÎNVINȘI ÎN TURNEE SECUNDARE !

În turneul internațional de tenis de la South Orange (New Jersey) **Ilie Năstase l-a învins cu 6—3, 6—7, 6—3 pe Herb Fitzgibbon** (S.U.A.). În turul doi s-au mai înregistrat următoarele rezultate : V. Amritraj (India) — Gerulaitis (S.U.A.) 4—6, 6—3, 6—4, **Țiriac (România) — McKinley (S.U.A.) 6—4, 3—6, 6—4,** Stone (Australia) — Gorman (S.U.A.) 6—7, 6-4, 6—3.

Etapa optimilor de finală a fost marcată de mari surprize. Astfel, **neozeelandezul Onny Parun l-a eliminat cu 6—4, 1—6, 6—2 pe primul favorit, românul Ilie Năstase,** indianul Vijy Amritaraj l-a învins cu 6—7, 6—4, 6—4 pe Dick Stockton (S.U.A.) iar veteranul american Pancho Gonzales a cîștigat cu 6—7, 7—6, 6—3 partida cu Alex. Mayer (S.U.A.). **Pentru sferturile de finală s-a calificat Ion Țiriac (România), care l-a învins cu 7—6, 4—6, 6—1 pe japonezul Toshiro Sakai.**

În proba de dublu bărbați, cuplul **Ilie Năstase — Jimmy Connors a eliminat cu 7—6, 6—4 perechea Edlefsen — Seewagen.** În proba de simplu femei, australianca Lesley Bowrey a învins-o cu 6—3, 6—0 pe Isabel Fernandez (Columbia).

În cursul celei de-a doua zile a turneului internațional de la Toronto **surpriza a furnizat-o Eddie Dibbs (S.U.A.), care l-a eliminat cu 7—6, 7—5 pe compatriotul său Stan Smith.** După eliminarea lui Smith, la Toronto au fost înregistrate alte surprize : columbianul Ivan Molina l-a învins cu 4—6, 6—2, 6—3 pe australianul Rod Laver, iar suedezul Björn Borg l-a întrecut cu 2—6, 6—1, 7—5 pe Ken Rosewall (Australia). Iată și alte rezultate din turul trei : Drysdale (R.S.A.) — Fillol (Chile) 6—3, 5—7, 7—6, Bertolucci (Italia) — Pasarell (Porto Rico) 1—6, 6—4, 6—2, Orantes (Spania) — Alexander (Australia) 7—5, 6—3, Ashe (S.U.A.) — Dominguez (Franța) 7—5, 1—6, 6—3, Newcombe (Australia) — Pilici (Iugoslavia) 6—4, 6—4.

CLASAMENTUL MARELUI PREMIU— F. I. L. T.

În urma omologării rezultatelor turneului internațional de tenis de la Indianapolis și a semifinalei interzone S.U.A. — România, în clasamentul Marelui Premiu — F.I.L.T. primul loc continuă să fie păstrat autoritar de **Ilie Năstase.** Cîștigînd o partidă de simplu la Alamo și participînd la celelalte două, el primește 35 puncte. Se menține pe locul doi, Orantes, cu cele 40 p culese la Indianapolis. Pentru prima oară, printre fruntașii clasamentului apare Stan Smith, cu un plus de 50 p obținut în cele trei partide ale semifinalei.

Iată primii zece clasați (punctajele ne-au fost confirmate, prin telex, de secretariatul F.I.L.T. de la Londra):

1. **I. NĂSTASE** (România)	380 p
2. **M. Orantes** (Spania)	233 p
3. **J. Kodes** (Cehoslovacia)	175 p
4. **J. Connors** (S.U.A.)	148 p
5. **A. Metreveli** (U.R.S.S.)	141 p
6. **T. Okker** (Olanda)	138 p
7. **N. Pilici** (Iugoslavia)	137 p
8. **S. Smith** (S.U.A.)	134 p
9. **J. Newcombe** (Australia)	132 p
10. **T. Gorman** (S.U.A.)	125 p

În cursul acestei săptămîni, așii tenisului participă la turneele de la Toronto (cat. A — 60 p) și Orange (cat. C — 20 p).

RECORD MONDIAL PE 400 m LIBER–FEMEI

NEW YORK, 24 (Agerpres) — La Louisville au început campionatele de natație ale S.U.A., ultimul criteriu de selecție în vederea campionatelor mondiale de la Belgrad. În prima zi, Keenă Rothhammer a stabilit un nou record mondial în proba feminină de 400 m liber, cu timpul de 4:18,07. John Naber, învingător în proba de 200 m spate, a realizat, cu timpul de 2:05,67, cea mai bună performanță mondială a anului. Cursa de 100 m bras feminin a fost cîștigată de Marcia Morey — 1:16,04, iar Rick Demont s-a situat pe primul loc la 400 m liber bărbați, cu timpul de 4:00,14 — record mondial egalat

„Trofeul Prietenia" la handbal juniori

ÎNVINGÎND ECHIPA UNGARIEI, SELECȚIONATA ROMÂNIA I VA ÎNTÎLNI ÎN FINALĂ REPREZENTATIVA UNIUNII SOVIETICE

TIMIȘOARA, 24 (prin telefon). — Întrecerile celei de a VI-a ediții a „Turneului Prietenia" la handbal juniori se apropie de momentul decisiv mai bine-zis de etapa finală, etapă care este așteptată cu deosebit interes atît de jucători și antrenori, dar mai ales de spectatori. Aceștia din urmă au umplut pînă la refuz tribunele stadioanelor din Jimbolia, Lugoj, Lovrin, Ghiarmata și Timișoara, avînd prilejul să asiste la cîteva partide de veritabil spectacol sportiv, în care juniorii au depășit chiar și cele mai optimiste așteptări. În acest sens nu ni se pare lipsit de interes să precizăm că media de înălțime a loturilor participante (1,85 m !), maturitatea și omogenitatea lor, concepțiile de joc moderne și temeinic însușite — toate la un loc au făcut ca de multe ori să se creadă că în dispută nu se află echipe de juniori, ci formații de seniori. Așadar, jocurile ce au loc în aceste zile la Timișoara, și în cele cîteva localități învecinate, dovedesc larga răspîndire a acestui joc sportiv în rîndurile tineretului și, mai ales, progresul evident realizat în creșterea valorii tehnice și tactice a noii generații de handbaliști.

Disputa pentru primele locuri în cele două serii este și ea palpitantă, polarizînd interesul amatorilor de sport și stîrnind vii comentarii printre specialiști. După consumarea a patru etape, deci după întîlnirile de joi după amiază, primele două locuri din fiecare serie sînt departajate prin golaveraj. În seria I, Polonia se află în frunte datorită unui avantaj minim de un gol în fața reprezentativei U.R.S.S., în timp ce în seria a II-a echipa România I ocupă primul loc avînd un plus de 3 goluri față de selecționata Ungariei. Juniorii români (antrenați de prof. **C. Popa și Gh. Alexandrescu)** au făcut cîteva partide excelente. Ei au depășit marți — la capătul unui meci palpitant — formația R. D. Germane, **pentru ca joi după amiază să întreacă robusta echipă a Bulgariei la 10 goluri diferență : 22—12 (10—4).** După acest rezultat tinerii noștri jucători au dreptul ca — în cel mai rău caz — să dispute finala pentru locurile III—IV, ceea ce — într-un anumit fel — este un progres, dacă ținem seama că cea mai bună poziție obținută la edițiile anterioare a fost locul V. Tot joi s-au înregistrat următoarele rezultate : **Ungaria — R.D.G. 23—18 (10—8), România II — R. P. D. Coreeană 26—17 (11—6), U.R.S.S. — Cehoslovacia 23—16 (14—10).**

În cursul după amiezii de vineri s-au desfășurat ultimele jocuri din serii. Într-o deosebită vervă handbaliștii români, (s-au remarcat **Deacu — 10 goluri, Baican — 8 goluri, portarul Popa)** au reușit să obțină o victorie cu 24—18 (12—9) în fața reprezentativei Ungariei. În cel de al doilea joc, desfășurat și el pe terenul Constructorul din Timișoara, U.R.S.S. a învins Polonia cu 18—17 (9—10). În finala competiției se întîlnesc formațiile România I și U.R.S.S., în timp ce selecționatele Poloniei și Ungariei își vor disputa locurile III—IV.

Alte rezultate : România III — R. D. Germană 19—26 (10—13) ; Cehoslovacia — România II 19—14 (10—5).

Horia ALEXANDRESCU
C. CREȚU-coresp.

sportul în lume

Prima zi a Jocurilor Balcanice de atletism

ARGENTINA MENIS ȘI VIORICA VISCOPOLEANU CAMPIOANE

La lumina reflectoarelor a început vineri seara, pe stadionul Karaiskakis, din vecinătatea Pireului, cea de a XXXII-a ediție a Jocurilor Balcanice de atletism pentru seniori. După cum se știe, la întreceri iau parte reprezentativele masculine și feminine ale Bulgariei, Greciei, Iugoslaviei, României și Turciei. Din păcate ora tîrzie la care sînt programate concursurile (datorită căldurii mari care domină în timpul zilei) nu ne permite să vă prezentăm rezultatele complete ale probelor desfășurate în prima din cele trei zile ale competiției.

Un remarcabil succes a repurtat **Argentina Menis** în proba de aruncarea discului, **cîștigînd titlul balcanic cu o aruncare de 66,82 m — nou record al Jocurilor.** Ce păcat că ea n-a avut această aruncare, cu cîteva zile mai înainte, la Moscova în disputa cu Faina Melnik! Titlul de campioană a Universiadei nu i-ar fi putut scăpa. **În orice caz, 66,82 m este cel mai bun rezultat din 1973 al Argentinei Menis și al doilea din lume.** Pe locurile următoare ale podiumului au urcat Boțkova (Bulgaria) 60,10 m și **Olimpia Cataramă** 59,58 m.

Excelentă comportarea celor două săritoare în lungime **Viorica Viscopoleanu** și **Alina Popescu-Gheorghiu.** Cu 6,50 m Viorica reintră în posesia titlului de campioană balcanică, iar Alina Gheorghiu cu 6,43 m și-a realizat recordul personal. Pe locul trei s-a clasat atleta bulgară **Anghelova** cu 6,30 m.

Pe primul plan al cifrelor înregistrate vineri se situează, însă, performanța de 1:57,48 realizată de semifondista bulgară **Svetla Zlateva** în cursa de 800 m. Este vorba de un nou record mondial al acestei probe, care întrece cu aproape o secundă precedentul record deținut de vest-germana Hildegard Falck. Zlateva a făcut o cursă excelentă întrecîndu-și net partenerele de întrecere. Pe locurile următoare s-au clasat **Iordanova** (Bulgaria) 2:01,48 și **Natalia Andrei** 2:05,26. Cea de a doua reprezentantă a țării noastre, **Rafira Fița** a terminat pe locul cinci în timpul de 2:07,54.

La 800 m bărbați cîștigătorul, iugoslavul **Susanj,** a marcat timpul de 1:45,95 — record al J.B.A.

„EUROPENELE" ATLEȚILOR JUNIORI, DE LA DUISBURG

GH. GHIPU ȘI N. ONESCU S-AU CALIFICAT PENTRU FINALA PROBEI DE 1500 m

● Rezultate de valoare în primele reuniuni ● Ilona Schoknecht (R.D. Germană) 17,05 m la greutate — nou record mondial la junioare

DUISBURG 24 (prin telefon). Au început întrecerile celei de a doua ediții a campionatelor europene de atletism rezervate juniorilor. În primele două reuniuni, una în cursul dimineții, iar a doua în cursul după-amiezii, programul a cuprins, în marea majoritate serii și semifinale.

Dintre sportivii români, cea mai bună comportare au avut-o demifondiștii. *Nicolae Onescu* a cîștigat seria a 3-a a probei de 1500 m în 3:47,96 înaintea vest-germanului Fleschen 3:48,14, elvețianului Vifian 3:48,17 și belgianului Nevens 3:48,28. *Gheorghe Ghipu*, fără să forțeze, a ocupat locul doi în seria I, cîștigată de sovieticul Duda în 3:48.01. Ghipu a fost cronometrat cu 3:49.10, el întrecînd printre alții pe belgianul Baudot 3:49,20, italianul Ortis 3:49,5, danezul Sörensen 3:49,5 și vest-germanul Schröder 3:53,87. Cei doi atleți români s-au calificat pentru finala de sîmbătă.

Recordmanul țării noastre în probele de sprint, *Dorel Cristudor* a avut o evoluție mai slabă. El s-a clasat pe locul V în seria a II-a a cursei de 100 m cu 10,84 (a cîștigat polonezul Wieczorek în 10,59), iar în semifinala a doua a obținut al 7-lea timp (10,74), cu mult sub posibilități după: 1. Kühne (R.D.G.) 10,54, Wieczorek (Polonia) 10,54, Dalbon (Franța) 10,62, Leibner (R.F.G.) 10,62, Eftimov (Bulgaria) 10,66 și Green (Anglia) 10,67. O comportare modestă a avut-o și tînăra *Elisabeta Bakalar*, clasată a 6-a în prima serie la 800 m cu 2:14,33 după: 1. Zabojko (U.R.S.S.) 2:07,07 Schiller (R.D.G.) 2:08,43, Fischer (R.F.G.) 2:08,54, Tomesici (Iugoslavia) 2:10,05 și Toebinte (Belgia) 2:14,33.

Liliana Leau — locul V în prima serie la 400 m cu 55,779 și *Niculina Lungu* — locul III în seria a 3-a a aceleiași probe, s-au calificat pentru semifinale. După-amiaza însă, *Leau* nu a mai realizat decît 55,94 în prima semifinală (locul V), iar Lungu a ocupat aceleeași poziție în cea de a doua semifinală cu *54,72 — nou record al țării de junioare.* Semifinalele respective au fost cîștigate de Zalewska (Polonia) cu 54,31 și Larsson (Suedia) 53,18. În sfîrșit, *Iosif Korodi* situat pe locul II în seria a III-a la 400 m garduri după polonezul Pietrzyk 52,86, a obținut 53,16 și calificarea pentru semifinalele de sîmbătă.

Prima finală a actualei ediții a fost cea de la aruncarea greutății fete. A cîștigat *Ilona Schoknecht* (R.D.G.) cu 17,05 m — *record mondial de junioare* urmată de: Marina Hein (R.D.G.) 16,97 m, Ruska Cendova (Bulgaria) 16,21 m, Nunu Abașidze (U.R.S.S.) 15,27 m, Galina Kuhtina (U.R.S.S.) 15,16 m și Cinzia Petrucci (Italia) 14,62 m.

PRIMII CAMPIONI MONDIALI DE CICLISM PE 1973

Proba de 1 000 m cu start de pe loc, din cadrul campionatelor mondiale de ciclism care au început la San Sebastian (Spania), a fost cîștigată de polonezul Janusz Kierkowski, cu timpul de 1:07,51 urmat de E. Rapp (U.R.S.S.) 1:08,08 ; Herman Ponsteen (Olanda) 1:08,33. Proba feminină de viteză s-a încheiat cu victoria neașteptată a pistardei americane Sheila Young, care a realizat pe ultimii 200 m timpul de 12,85.

În proba de urmărire individuală, norvegianul Knut Knudsen a cucerit primul loc fiind cronometrat pe 4 000 m cu timpul de 4:49,53. Medalia de argint a revenit ciclistului vest-german Kratzer — 4:53.99.

Miercuri, la New York, lui Ilie Năstase i-a fost decernată Cupa Dewar pe 1973, care recompensează meritele sportive deosebite pe plan internațional ale tenismanulu român.

Telefoto : A.P.—AGERPRES

DE PE TERENURILE DE FOTBAL

MECIURI ÎN PRELIMINARIILE C.M.

● La Amsterdam, în fața a peste 30 000 de spectatori, selecționata **Olandei** a învins, într-un meci contînd pentru grupa a III-a europeană, reprezentativa **Islandei** cu scorul de **5—0 (4—0).** Au marcat **Cruyff** (2), **Van Hanegem, Haan** și **Brokamp.** Iată clasamentul grupei :

1. Belgia	4	3	1	0	10—0	7
2. Olanda	3	2	1	0	14—0	5
3. Norvegia	4	2	0	2	8—12	4
4. Islanda	5	0	0	5	1—21	0

● La Kinshasa, în meci retur în cadrul turului al III-lea al zonei africane: **Zair — Ghana 4—0 (2—0).** În primul meci, Ghana cîștigase cu 1—0, dar selecționata Zairului s-a calificat pentru etapa următoare

CAMPIONATE NAȚIONALE

R. D. GERMANĂ (etapa a 2-a) : Rotweiss Erfurt — Zwickau 0—3; **Hansa** Rostock — Dynamo Berlin 5—0; **Chemie** Leipzig — Energie Cottbus 3—3; F.C. Karl Marx-Stadt — Locomotiv Leipzig 3—0; Stahl Riesa — F.C. Magdeburg 1—1; Wismut Aue — Dynamo Dresda 2—2; F.C. Karl Zeiss Jena — F.C. Vorwaerts 1—0.

R. F. GERMANIA (etapa a 3-a) : Kaiserslautern — Eintracht 1—4; Duisburg — Köln 5—1; Offenbach — Wüppertal 0—1; Hamburg — Schalke 5—2; Fortuna Köln — Düsseldorf 1—1; Stuttgart — Hanovra 5—1; Bochum — Bremen 0—0; Bayern München — Rotweiss Essen 2—0. Conduce Bayern München, cu 6 p.

AUSTRIA (etapa a 2-a) : Eisenstadt — Austria Viena 0—2; Sturm Graz — Viena 2—0; Rapid Viena — Donawitz 6—4; Austria Klagenfurt — Wiener Sport Klub 0—0; Austria Salzburg — Radenthein 0—0; A.S.K. Linz — Simmening 2—1; Admira Wacker — Voest Linz 4—0; A.K. Grazer — Vorrarlberg 1—2. Conduce Austria Viena. cu 4 p.

TURNEE INTERNAȚIONALE

● Trofeul „Villa de Madrid" a revenit echipei **A.C. Milan,** care în finală a întrecut pe **Partizan Belgrad** cu 2—1, (a marcat Chiarugi). Cu o zi înainte, **Milan** a dispus cu 1—0 (gol marcat de Rivera), de **Benfica Lisabona.**

● La Sevilla : **Dinamo Moscova** — **Betis** 1—0 (0—0).

● La Barcelona : **Borussia Mönchengladbach — San Lorenzo de Almagro** (Argentina) 1—0 (0—0).

● La Bruxelles : **Real Madrid — Racing White** 2—1 (1—1).

Au început campionatele europene feminine de canotaj

Toate echipajele noastre participă astăzi la semifinale

MOSCOVA, 24 (prin telefon) Joi dimineață au fost inaugurate, în capitala Uniunii Sovietice, întrecerile unei noi ediții a **campionatelor europene feminine de canotaj.** Competiția se desfășoară pe o pistă de apă amenajată pe un canal dintr-un cot al rîului Moscova, în nordul marii metropole.

La festivitatea de deschidere a luat cuvîntul președintele F.I.S.A., **Thomas Keller**, care a subliniat importanța C.E. pentru dezvoltarea canotajului feminin, răspîndirea sa largă, acum la capătul a opt decenii de activitate oficială. La startul celor **5 probe clasice (schif simplu, 2 visle, 4 + 1 visle, 4 + 1 rame și 8 +)** au fost înscrise zeci de echipaje din 18 țări. Schiful românesc fiind prezent la toate probele.

În prima zi a programului s-au disputat calificările la o singură probă — **schif simplu.** Cele 15 echipaje au fost împărțite în trei serii, urmînd ca primele trei clasate din fiecare serie să se califice în **semifinalele de sîmbătă (toate finalele** fiind programate, după cum se știe, **duminică).** Vîslașa noastră, **Ioana Tudoran**, sosind pe locul 4 în seria a doua, după Zdrenka Iordanova (Bulgaria), Ritta Schmidt (R. D. Germană) și Joan Lynd (S.U.A.), nu a reușit să intre direct în semifinale. Iată și primele trei din celelalte două serii de calificare : I. **R. F. Germania** (Edith Ekbauer), **Austria** (Renatte Siegel), **Ungaria** (Mariana Ambrusz), II. **U.R.S.S.** (Rauoaskene Senovaite), **Belgia, Australia.** În schimb, Ioana Tudoran a reușit să intre în finale în recalificările de vineri, împreună cu Annuk Antoine **(Franța)** și cu reprezentanta **Olandei,** completînd astfel numărul de 12 semifinaliste.

La restul de 4 probe (în urma înscrierilor mai puțin numeroase), **programul a fost comprimat la trei „runde",** trecîndu-se peste recalificări. Astfel, vineri au avut loc cîte două serii de calificare, **cîștigătoarele de serii intrînd direct în finalele de duminică,** restul de 4 finaliste trebuind să fie hotărîte în semifinalele de sîmbătă. Echipajele noastre nu au reușit să cîștige nici o serie și ele își vor susține șansele în semifinale. **Rezultate : 2 visle I. Bulgaria** 3:55,0, R. F. Germania 3:56,6, Franța 4:08,2, 4. România 4:11,4, **S.U.A.,** Norvegia ; II. **U.R.S.S.** 4:01,8, Polonia 4:16,9, R. D. Germană 4:17,5; **4+1 visle :** I R.D. Germană 3:38,5, România 3:40,8, Cehoslovacia 3:50,4, R. F. Germania, Polonia (seria a II-a a fost cîștigată de U.R.S.S.) ; **4+1 rame :** I. **R. D. Germană** 3:54,1, Franța 3:56,3, Polonia 3:58,1, România 3:59,0, Canada II. **Olanda** 3:53,4, Bulgaria, Ungaria ; **8 + 1 :** I. **U.R.S.S.** 3:42,03, România 3:46,0, Bulgaria 3:46,2, R. D. Germană 3:46,3 ; II. **Ungaria** 3:48,0, Polonia 3:51,5, Cehoslovacia 3:56,2, S.U.A. 4:00,3. De remarcat că echipajul cîștigător din seria a doua are un timp mai slab decît a 4-a clasată în seria I, deosebit de puternică și care a oferit o luptă extrem de strînsă, și spectaculoasă, între echipele României, Bulgariei și R. D. Germane.

Redacția și administrația : București, str. Vasile Conta nr. 16 ; telefoane: centrală 11 10.05, secția corespondenți 11.51 09, interurban 72 și 280 ; telex : sportrom buc. 180. Tiparul „I. P. „Informația", București 40.368

Biblioteca municipală Tîrgu-Mureș

PROLETARI DIN TOATE ȚĂRILE, UNIȚI-VĂ!

Sportul

ZIAR AL CONSILIULUI NAȚIONAL PENTRU EDUCAȚIE FIZICĂ ȘI SPORT

ANUL XXIX — Nr. 7514 | 4 PAGINI 30 BANI | Duminică 26 august 1973

GHEORGHE GHIPU

SPLENDIDE SUCCESE ALE ATLEȚILOR JUNIORI

GHEORGHE GHIPU-CAMPION EUROPEAN ÎN PROBA DE 1500 m

N. ONESCU — MEDALIE DE ARGINT LA 1500 m ȘI DOINA SPÎNU — MEDALIE DE BRONZ LA LUNGIME

DUISBURG, 25 (prin telex) — Cea de a doua zi a campionatelor europene de atletism rezervate juniorilor a adus sportivilor români primele succese. Într-o confruntare extrem de puternică cu cei mai valoroși juniori de pe continent, **reprezentanții noștri au reușit să obțină,** simbătă seara, **cite o medalie de aur, argint și bronz.**

Cu mare interes a fost așteptată cursa de 1500 m a băieților în care **Gheorghe Ghipu** pornea ca mare favorit. Recordmanul Europei, excelent talonat de coechipierul său **Nicolae Onescu,** a impus de la început un ritm viu, controlînd cursa. Cei doi alergători români s-au menținut aproape în permanență pe primul plan al disputei, iar pe linia dreaptă au sprintat irezistibil, detașîndu-se clar de toți ceilalți finaliști. A cîștigat, în aplauzele mulțimii **Gheorghe Ghipu** în 3:45,78, iar succesul său a fost completat de Nicolae Onescu sosit al doilea în 3:46,07.

O evoluție excelentă a avut-o și tînăra **Doina Spînu** (16 ani) în finala probei de săritură în lungime. Cea mai lungă încercare a sa a măsurat 6,28 m, cifră ce egalează recordul național de junioare. Cu acest rezultat, Doina Spînu s-a clasat însă a treia, îmbogățind zestrea atleților noștri cu o medalie de bronz.

Dintre celelalte rezultate mai notăm calificarea lui **Dorel Cristudor** (locul IV în seria a II-a cu 21,82) pentru semifinalele cursei de 200 m. **Gh. Buruiană** — locul VII în seria I la 5000 m cu 14:51,0 a ratat calificarea. S. Ioniță a fost descalificat în proba de 10 km marș.

REZULTATE TEHNICE: Lungime (f): 1. **Heidemarie Anders (RDG)** 6,36 m, 2. Gunhild Hetzel (R.F.G.) 6,28 m, 3. **Doina Spinu (România)** 6,28 m, 4. C. Lemkamp (R.F.G.) 6,17 m, 5. J. Curtet (Franța) 6,14 m, 6. N. Georgieva (Bulgaria) 5,99 m; **100 m (b):** 1. **K. D. Kurrat (R.D.G.)** 10,42, 2. P. Petrov (Bulgaria) 10,49, 3. J. Wieczorek (Polonia) 10,59, 4. A. Kühne (R.D.G.) 10,59, 5. H. Leibner (R.F.G.) 10,60, 6. S. Dalbon (Franța) 10,65; **100 m (f):** 1. **Sonja Lannaman** (Anglia) 11,73, 2. Nadine Goletto (Franța) 11,77, 3. Jutta Fernys (R.D.G.) 11,80, 4. H. Nagorka (R.F.G.) 11,80, 5. L. Panaiotova (Bulgaria) 11,90, 6. B. Martin (Anglia) 11,91; **400 m (f):** 1. **Bettina Wolfrum (R.D.G.)** 53,28, 2. Ann Larsson (Suedia) 53,34, 3. Rosine Walze (Belgia) 53,68, 4. B. Zalewska (Polonia) 54,19, 5. E. Barth (R.F.G.) 54,24, 6. W. Kampf (R.D.G.) 54,54; **400 m (b):** 1. **Brijdenbach (Belgia)** 45,86, 2. Utikal (R.D.G.) 46,73, 3. Krug (R.D.G.) 46,81, 4. Cohen (Anglia) 46,95, 5. Jenkins (Anglia) 47,70, 6. Wysocki (Polonia) 47,74; **înălțime (f):** 1. Ellen Mundinger (R.F.G.) 1,82 m, 2. Ulrike Meyfarth (R.F.G.) și Annemieke Buma (Olanda) 1,80 m, 4. A. Matay (Ungaria) 1,78, 5. V. Bradacova (Cehoslovacia) și Maria Severynova (Cehoslovacia) 1,76 m; **100 m g (f):** 1. Bärbel Eckert (R.D.G.) 13,14, 2. Chantal Rega (Franța) 13,38, 3. Gudrun Berend (R.D.G.) 13,43, 4. I. Dega (Polonia) 13,50, 5. S. Käwel (R.F.G.) 13,68, 6. B. Nowakowska (Polonia) 13,78; **1500 m (b):** 1. **Gh. Ghipu (România)** 3:45,78, 2. **N. Onescu (România)** 3:46,07, 3. Vifian (Elveția) 3:46,70, 4. Nevens (Belgia) 3:47,46, 5. Ustinovici (U.R.S.S.) 3:49,50, 6. Sörensen (Danemarca) 3:50,44; **110 m g:** 1. **Naidenko (U.R.S.S.)** 14,42, 2. Warbende (R.F.G.) 14,43, 3. McKenzie (Anglia) 14,46, 4. Dietrich (R.D.G.) 14,48, 5. Vezin (Franța) 14,49, 6. Kaloianov (Bulgaria) 14,63; **10 km marș:** 1. **Gauda (R.D.G.)** 44:13,6, 2. Semerdjiev (Bulgaria) 44,41,6, 3. Dichio (Italia) 45:31,4, 4. Vala (Cehoslovacia) 45:42,6, 5. Kazmierski (Polonia) 46:33,4, 6. Nilsson (Suedia) 47:06,2.

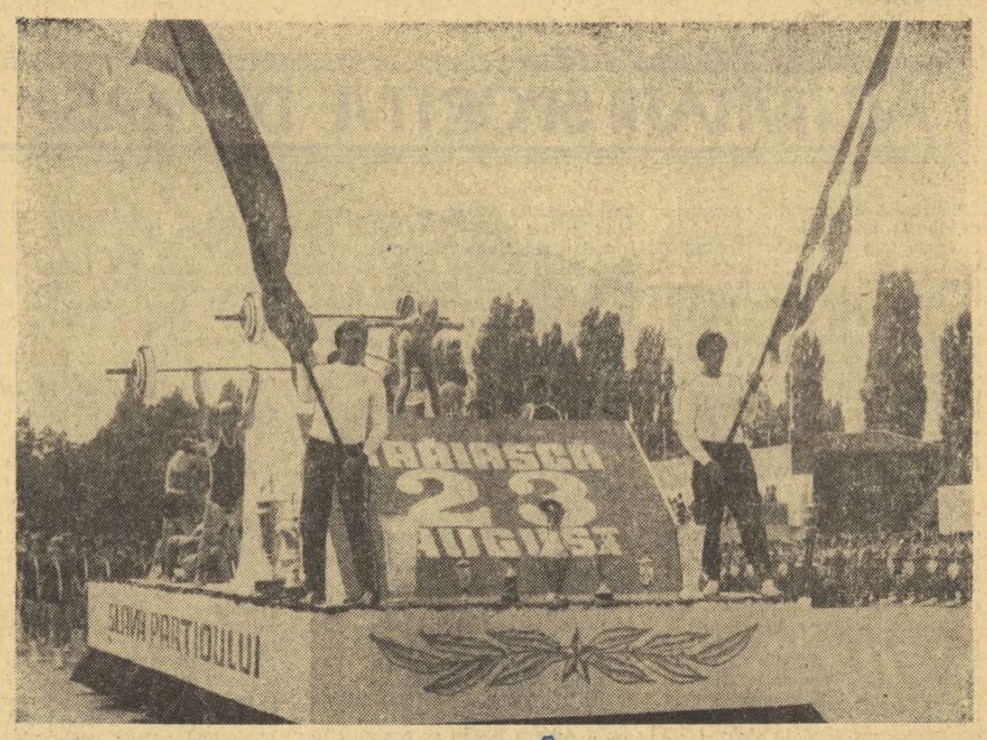

SPORTIVII-RAPORTÎND PARTIDULUI

Vibrantului mesaj de dragoste și nețărmurită încredere, de devotament, pe care oamenii muncii l-au adresat partidului, secretarului său general, tovarășul **NICOLAE CEAUȘESCU,** cu prilejul demonstrației din ziua de 23 August, i s-a adăugat și cel al tineretului, al sportivilor, la fel de cald, la fel de entuziast. Ne sînt încă vii în memorie imaginile demonstrației sportivilor, străduințele lor de a înfățișa tuturor celor prezenți în Piața Aviatorilor rivna cu care întreaga mișcare sportivă muncește zi de zi pentru a pune în aplicare Hotărîrea Plenarei Comitetului Central al Partidului Comunist Român din 28 februarie — 2 martie, pentru a da un nou avînt sportului românesc.

Deosebit de grăitoare, „tablourile" realizate de sportivii bucureșteni ne-au dat noțiunea clară a eforturilor ce se fac pentru ca educația fizică, sportul, să se extindă cît mai mult în rîndul maselor de oameni ai muncii, al tineretului îndeosebi, grație diversificării mijloacelor de atragere, creării unei baze materiale tot mai bogate, asigurării cadrelor de specialitate.

Sportul de performanță și-a etalat și el victoriile obținute datorită îndrumării, sprijinului și condițiilor create de partid, victorii ce au fost închinate partidului drag. Tineretul sportiv, crescut și educat de partid, contribuie tot mai activ la creșterea prestigiului sportiv internațional al patriei noastre.

Raportînd partidului realizările obținute în cei 29 de ani de la insurecția națională antifascistă armată, sportivii s-au angajat să facă totul pentru a îmbogăți patrimoniul sportiv al patriei dragi, pentru a răspunde astfel înflăcăratei chemări de a-și dărui întreaga capacitate, eforturile și talentul pentru ridicarea sportului din țara noastră pe cele mai înalte culmi.

ÎNTR-O ATMOSFERĂ SĂRBĂTOREASCĂ

AU LUAT SFÎRȘIT ÎNTRECERILE UNIVERSIADEI '73

Sportivii români au înscris un remarcabil succes: locul III în clasamentul pe națiuni

MOSCOVA, 25 (prin telefon, de la trimisul nostru).

Cea de **a VII-a ediție a Universiadei s-a încheiat** simbătă seară, pe arena centrală a marelui complex sportiv „V. I. Lenin" din Moscova, acolo unde timp de 11 zile a ars simbolica flacără a Jocurilor, unde au răsunat cuvintele solemne ale jurămîntului sportivilor, de a se întrece, — totdeauna — în spiritul cinstei și al cavalerismului.

Din nou s-au auzit trompeții, din nou au cîntat fanfarele, apoi un grup compact de stegari a pătruns pe stadion, purtînd drapelele țărilor participante la întrecere. Sportivii au defilat cu toții într-o singură coloană, brat la brat, exprimînd astfel prietenia care leagă studențimea lumii, ideile de înțelegere, colaborare și pace care o animă. Aceasta a fost, de altfel, atmosfera generală care a domnit în cele aproape două săptămîni pe marile stadioane, în săli și pe bazele sportive moscovite.

Dr. **Primo Nebiolo,** președintele F.I.S.U. a rostit o alocuțiune, subliniind succesul înregistrat pe toate planurile de această mare competiție. Ea a demonstrat buna pregătire a studenților sportivi, s-a bucurat de o organizare ireproșabilă, a fost urmărită cu un uriaș interes de iubitorii de sport din toate continentele, transformîndu-se astfel într-o minunată sărbătoare a tineretului lumii.

În sunetele străvechiului cîntec studențesc **„Gaudeamus Igitur",** a fost coborît steagul Universiadei. Încet, încet s-a stins flacăra Jocurilor, apoi a răsunat imnul de stat al U.R.S.S., țara gazdă, în timp ce spre cer își luau zborul cîteva mii de porumbei. Jerbele de artificii au brăzdat noaptea Moscovei. Universiada '73 s-a încheiat! La revedere, Universiadă...

★

Comentariile tehnice pe marginea acestui eveniment sportiv central al anului sînt încă premature. Le vom face pe larg în zilele care urmează. Dar, dintr-o simplă privire aruncată asupra clasamentului — neoficial — al medaliilor, pe care-l publicăm alăturat, se poate vedea clar că **actuala ediție a fost dominată net de sportivii țării gazdă.** Ei și-au adjudecat 134 din cele 344 de medalii puse în joc. Uniunea Sovietică a aliniat formații complete în toate disciplinele prevăzute în program, iar în multe a evoluat cu primele sale garnituri mondiale și olimpice. **Sportivii Statelor Unite, clasați pe locul doi,** au prezentat o delegație aproape la fel de numeroasă ca și

Valeriu CHIOSE

(Continuare în pag. a 4-a)

CLASAMENTUL — NEOFICIAL — PE MEDALII

	Aur	Argint	Bronz	Total
1. U.R.S.S.	68	36	30	134
2. S.U.A.	19	15	19	53
3. ROMANIA	4	7	8	19
4. Japonia	3	8	1	12
5. Polonia	2	3	5	10
6. Anglia	2	3	1	6
7. Cuba	2	3	1	6
8. Cehoslovacia	2	2	1	5
9. Italia	2	0	7	9
10. Finlanda	2	0	0	2
11. Ungaria	1	9	4	14
12. Bulgaria	1	7	7	15
13. R.F. Germania	1	4	6	11
14. R.D. Germană	1	3	8	12
15. Franța	1	2	1	4
16. Iugoslavia	1	1	2	4
17. Mongolia	1	0	1	2

Alte 9 țări (Canada, Iran, Australia, Olanda, Brazilia, Coreea de Sud, India, Kenia și Mexic) au obținut medalii de argint sau de bronz.

FINALELE „CUPEI TINERETULUI DE LA SATE", EDIȚIA 1973

VOLEIBALIȘTII ȘI OINIȘTII AU ÎNCEPUT LUPTA PENTRU TRICOURILE DE CAMPIONI

TIMIȘOARA, 25 (prin telefon). O competiție sportivă care reunește 120 de formații cu peste 1600 de participanți, are fără îndoială, darul să constituie un eveniment remarcabil în viața unui oraș. Sau, cel puțin aceasta este impresia pe care am resimțit-o în prima zi a finalelor de volei și oină ale „Cupei tineretului de la sate", găzduită de orașul de pe malurile Begăi. Animația deosebită prilejuită de un du-te-vino continuu al sportivilor spre și de la cele peste 10 baze sportive ce găzduiesc întrecerile, afișele și panourile expuse în locurile cele mai circulate, interesul forurilor sportive locale, într-un cuvînt atmosfera de sărbătoare ce înconjoară această adevărată sărbătoare a sportului rural, pot fi întîlnite și remarcate de dimineață și pînă seara pe străzile din municipiul Timișoara.

Iată și alte amănunte despre programul care a precedat întrecerile propriu-zise. Toți participanții au sosit în oraș vineri seara, fiind cazați în căminele studențești. Atmosfera specifică din timpul anului universitar — animată și plină de voioșie — s-a înstăpînit, în aceste zile de vacanță, peste orășelul studențesc din Timișoara. Simbătă dimineață au avut loc ședința tehnică și vizitele de recunoaștere a terenurilor unde se vor disputa întrecerile, de către sportivi, conducători de loturi și arbitri. Măsura este bine gîndită, ca fiind destinată să sprijine ordinea și disciplina de întrecere și respectarea riguroasă a programelor inițial stabilite. Și pentru că tot am amintit de arbitri, să menționăm și faptul că partidele — atît cele de oină cît și cele de volei — vor fi conduse de către un corp de 40 de oficiali. Așadar, prezența federațiilor române de volei și de oină (se găsesc aici antrenorul federal N. Sotir și, respectiv, C. Oprițescu, secretarul general al F. R. Oină) s-a făcut simțită, venind astfel în ajutorul corpului de activiști și de profesori din secția sport-turism a C.C. al U.T.C. Ultimii merită toate felicitările pentru modul în care au muncit, asigurînd toate condițiile inițiale necesare bunei desfășurări a întrecerilor. Semnalăm și buna inițiativă a F. R. Volei care, simbătă, a premiat fiecare dintre cele 80 de

Radu TIMOFTE

(Continuare în pag. a 2-a)

PENTRU PRIMA OARĂ PESTE OCEAN!

Pe „Otopeni", cu rugbyștii români, înaintea decolării pentru Buenos Aires...

Simbătă dimineață, animație neobișnuită pe aeroportul internațional Otopeni. A sfîrnit-o un grup atletic de sportivi — rugbyștii din lotul nostru reprezentativ (22 la număr), prezenți la marea poartă aeriană a Capitalei, în așteptarea decolării pentru Buenos Aires, orașul primei întîlniri din cadrul turneului argentinian.

Se aflau printre ei, jucători cu o bogată experiență competițională care au susținut multe meciuri dificile în „Cupa Națiunilor FIRA", **Baciu, Dinu, Nica, Durbac, Nicolescu, Florescu,** dar și mulți alții, foarte tineri, care au obținut, prin muncă și talent, consacrarea: **Popovici, Postolache, Dărăban, Fugigi, Atanasiu, Motrescu.**

Cei mai volubili, ca de obicei, Florescu, Postolache și Fugigi sînt gata să anticipeze de pe acum rezultatele: **toți trei sînt convinși că în Argentina rugbyul nostru va cunoaște numai succese.**

Antrenorul **Teodor Rădulescu,** care împreună cu celălalt antrenor al lotului, **Dumitru (Titi) Ionescu** a răspuns de pregătirea rugbyștilor noștri fruntași, consideră turneul ca un **important test în vederea meciurilor din sezonul de toamnă, a partidelor cu R.F.G. și Franța,** ambele în deplasare. „Va fi un excelent prilej pentru a ne cristaliza XV-le pentru Heidelberg și Valence..."

Programul turneului din Argentina ni l-a schițat **prof. Ovidiu Marcu,** secretarul general al federației, totodată șeful delegației:

— În principiu, vom juca 6 meciuri — două cu reprezentativa Argentinei, unul cu echipa campioană a țării gazdă, iar celelalte cu selecționate de regiuni — Rosario, Cordoba etc. Primul meci, la 29 august; ultimul la 15 septembrie...

...La ora la care citiți aceste rînduri, lotul de rugby al României a și ajuns în capitala Argentinei, după o escală de cîteva ore la Paris. Iar luni, în cursul dimineții, primele antrenamente de acomodare...

Tiberiu STAMA

ETAPĂ ECHILIBRATĂ, AZI, ÎN PRIMA DIVIZIE DE FOTBAL...

U.T.A.	– DINAMO
STEAGUL ROȘU	– F.C. ARGEȘ
„POLI" TIMIȘOARA	– F.C. CONSTANȚA
A.S.A. TG. MUREȘ	– STEAUA
C.F.R. CLUJ	– C.S.M. REȘIȚA
SPORTUL STUDENȚESC	– S.C. BACĂU
(stadionul Republicii, ora 17)	
RAPID	– „U" CLUJ
(stadionul Giulești, ora 12)	
PETROLUL	– JIUL
UNIVERSITATEA CRAIOVA	– „POLI" IAȘI

Toate partidele din țară încep la ora 17.

Astăzi, a patra rundă a noului campionat! După o săptămînă de odihnă și pregătiri (mai puțin jucătorii lotului A și de tineret, care au susținut miercuri două meciuri de verificare cu Hertha B.S.C și, respectiv, Petrolul) concurentele din prima scenă atacă iar clasamentul.

...MECIURILE ZILEI se dispută la **Arad, Brașov, Timișoara** și **Tg. Mureș.** La Arad și Brașov, de exemplu, o gazdă **(U.T.A.)** și o echipă oaspete **(F.C. Argeș),** vor încerca să scape de un anume complex în prezența unor adversari **(Dinamo** și, respectiv, **Steagul roșu)** în fața cărora n-au mai cunoscut de mult izbînda. Dar, e foarte firesc, ca sub acest scut moral și cei doi „adversari" să-și fi făurit atîtea speranțe pentru duelurile de astăzi. Iar **la Timișoara** și **Tg. Mureș,** oaspeții **(F.C. Constanța** și **Steaua),** relansați psihic mai ales de ultima etapă (constănțenii — revelația acestui început de stagiune — au învins la Petroșani; bucureștenii au făcut scor, 3—0, în Capitală cu U.T.A.) vor să profite de deruta existentă în sînul gazdelor, tot după ultima rundă. Și, din aceste calcule și ambiții, luptele se anunță deschise și (vrem să credem!) spectaculoase și sportive.

...JOCURI ECHILIBRATE se anunță la **Cluj (C.F.R. — C.S.M. Reșița)** și **București (Sportul studențesc — S.C. Bacău** și **Rapid — „U" Cluj).** Pe malul Someșului, revelația campionatului trecut, C.F.R. Cluj, acum, parcă surmenată după efortul ultimilor trei ani de întrecere dură „duelează" cu o formație care anunță să fie revelația actualei ediții, pentru că reșițenii, așa cum au pornit în cursă și cum joacă, anunță mari disponibilități. Iar la București, studenții mai experimentați decît anul trecut cînd pierdeau la debutul în prima divizie jocul cu S.C. Bacău, se gîndesc la o revanșă bună și pentru clasament, acum, cînd echipa oaspe, bîntuită de absențe, nu-și prea găsește ritmul impetuos de altădată. Iar fostul lider, Rapidul, va încerca, tot în potcoava Giuleștiului, să stăvilească elanul noilor promovați într-o echipă care vrea să-și recapete stilul cu adevărat studențesc.

CLASAMENTUL ÎNAINTEA ETAPEI DE AZI

1.	Univ. Craiova	3	2	1	0 5—1 5
2.	F.C. Constanța	3	2	1	0 4—2 5
3.	C.S.M. Reșița	3	1	2	0 6—3 4
4—5.	Rapid	3	2	0	1 5—3 4
	„U" Cluj	3	2	0	1 5—3 4
6.	Steagul roșu	3	2	0	1 3—2 4
7.	„Poli." Iași	3	2	0	1 3—3 4
8.	Dinamo	3	1	1	1 7—4 3
9.	Steaua	3	1	1	1 5—3 3
10.	F.C. Argeș	3	1	1	1 3—3 3
11.	Sp. studențesc	3	1	0	2 3—3 2
12.	Petrolul	3	1	0	2 3—4 2
13—15.	C.F.R. Cluj	3	1	0	2 3—5 2
	„Poli." Timișoara	3	1	0	2 3—5 2
	S.C. Bacău	3	1	0	2 2—4 2
16—17.	A.S. Armata	3	1	0	2 5—9 2
	U.T.A.	3	1	0	2 1—5 2
18.	Jiul	3	0	1	2 2—6 1

Duminica trecută, portarul arădean Iorgulescu (în imagine) a avut mult de lucru cu atacul Stelei și, mai ales cu Năstase (echipament de culoare închisă). Și astăzi apărarea U.T.A.-ei va avea de luptat cu atacul altei formații bucureștene, Dinamo

Foto: Paul ROMOȘAN

...FAVORITE apar Universitatea Craiova în jocul său cu încă necristalizata echipă din Iași, și Petrolul, care, deși nu strălucește, pare mai bine pusă la punct decît Jiul, furtă modestă în acest început de stagiune.

...Cine știe, însă, dincolo de calculul hîrtiei, ce surprize se ascund! **(M.M.I.)**

Campionatul național de sărituri

MELANIA DECUSEARĂ ȘI VASILE NEDELCU — ÎNVINGĂTORI IERI

Conform așteptărilor, **Melania Decuseară** (antrenor Pantelimon Decuseară) a cucerit cu ușurință titlul de campioană a României la sărituri de la platformă, probă desfășurată ieri la ștrandul Tineretului din Capitală. Multipla campioană s-a impus de la primul salt, iar cele mai frumoase aprecieri le-a culeș la 2½ contragrupat și 1½ înapoi grupat.

La trambulină băieți, **Vasile Nedelcu** (antrenor Nicolae Sparios), pentru prima dată cîștigător al titlului de seniori, și-a văzut asigurat succesul de abia după ultima săritură (2½ contra grupat), notată de arbitri cu 58,59 p. Dar **Ion Ganea,** principalul său adversar, a fost frustrat de arbitrii **Pantelimon Decuseară** și **Nicolae Spariosu,** care i-au acordat doar cîte două puncte pentru 2½ răsturnat grupat, în vreme ce ceilalți trei arbitri au apreciat corect saltul și l-au notat cu cîte 7 puncte. Spațiul redus nu ne permite să intrăm în amănunte, dar este cert că programarea antrenorilor ca arbitri ai propriilor elevi nu poate duce decît la lipsă de obiectivitate și la crearea unei atmosfere de joc potrivită unui campionat național așa cum s-a petrecut ieri.

Rezultate — **Trambulină (m):** 1. **V. NEDELCU (C.S. Școlarul) 495,40 p — campion național,** 2. I. Ganea (C.S.M. Sibiu) 492,90 p, 3. G. Fabich (Șc. sp. Sibiu) 464,20 p, 4. Ilieș (Progresul) 439,20 p, 5. D. Nedelcu (Școlarul) 433,95 p. 6. T. Laszlo (C.S.M. Cluj) 425,50 p; **platformă (f):** 1. **MELANIA DECUSEARĂ (Progresul) 362,45 p — campioană națională,** 2. Mihaela Atanasiu (Școlarul) 316,15 p, 3. Angela Popescu (Șc. sp. Sibiu) 266,05 p, 4. Liliana Popescu (Șc. sp. Sibiu) 226,90 p, 5. Magdalena Toth (Crișul) 222,90 p, 6. Sorana Iacob (CSM Cluj) 207,45 p.

Astăzi, de la ora 10 și de la ora 17, băieții sar de la platformă, iar fetele de la trambulină.

D. STANCULESCU

807

Agenda ACTIVITĂȚII SPORTIVE DE MASĂ

Sărbătorirea marelui eveniment de la 23 August a prilejuit în întreaga țară numeroase manifestări cu caracter sportiv, în care au fost angrenați mii de tineri și tinere. În săli, pe stadioane, sportivii s-au întrecut cu vigoarea caracteristică, oferind spectatorilor, prezenți în număr deosebit de mare, demonstrații mult aplaudate. Corespondenții noștri, prezenți la aceste acțiuni, ne-au relatat :

BUCUREȘTI: Demonstrații în Parcul Herăstrău

Pentru amatorii de sport bucureșteni, în **Parcul Herăstrău** s-au organizat numeroase demonstrații sportive de box, lupte, carting, volei, handbal, la care și-au dat concursul sportivi fruntași din asociațiile și cluburile Capitalei.

Cu mult interes a fost urmărită gala de box oferită de sportivii de la Griviția Roșie, pregătiți de cunoscutul antrenor **Constantin Cionoiu.** O manifestare asemănătoare a avut loc și la **Pădurea Mogoșoaia.** Printre cei care au evoluat în cele două reuniuni i-am remarcat pe pugiliștii **I. Dașan, I. Stăncescu, P. Hanoș, M. Mogoș** și **V. Paraschiv.**

D. NEGREA

BAIA MARE: Minerii în întrecere

Și în municipiul Baia Mare, în cinstea marii sărbători de la 23 August, au avut loc întreceri sportive, dotate cu „Cupa 23 August". Astfel, în organizarea Comitetului județean U.T.C., s-a desfășurat o competiție fotbalistică, la startul căreia s-au prezentat 12 formații. Finala s-a disputat între echipele **Exploatării miniere** și a **Uzinei de prepărare din Săsar,** victoria revenind primei cu 4—2. Totodată, s-a încheiat și **„Cupa Nordului"**, la judo, aflată la prima ediție. Au luat parte judoka din asociațiile **Voința B. Mare, Minerul Baia Borșa, Dinamo B. Mare, C.I.L. Sighetul Marmației** și, ca invitată de onoare, divizionara A, **Vagonul Arad.** Cele mai multe succese le-au înregistrat sportivii arădeni.

T. TOHĂTAN

BACĂU 10.000 de participanți la „Cupa sindicatelor"

O amplă acțiune sportivă de masă, începută cu cîteva luni în urmă și care a angrenat peste 10 000 de participanți, s-a încheiat, ultimele dispute având loc în cinstea zilei de 23 August. Competiția, dotată cu „Cupa sindicatelor băcăuane", s-a bucurat de un real succes. În urma finalelor, s-au detașat echipele de handbal ale asociației **Textila Buhuși,** cele de fotbal din municipiul **Gh. Gheorghiu Dej** și **Comănești** voleibaliștii de la **Aurora Bacău** și popicarii de la **Sănătatea Bacău.**

I. IANCU, S. NENIȚĂ

TIMIȘOARA: Atletism și canotaj

Numeroase competiții destinate tuturor amatorilor de sport au avut loc în aceste zile în orașul de pe malul Begăi, organizate de C.J.E.F.S. Timiș. Pe pista atletică a stadionului Progresul s-au desfășurat concursuri de alergări. S-au evidențiat cu acest prilej, **Victoriția Nivicencu** (Gr. șc. construcții), **Rozalia Necker** (Gr. șc. construcții), **Vasile Ștefănescu** (Lic. Ind. de Mașini), **Lucian Ionpan** (Progresul). Pe Bega au fost prezente numeroase echipaje la concursul de canotaj academic, în cadrul căruia au ieșit în evidență **S. Lidolt** (Voința), **Viorica Popa, Hilde Regine** (Politehnica), **Doru Drăgan** (Șc. sp), **Ștefan Ferenczi, Carol Molnar** (Politehnica).

P. ARCAN

IAȘI : Ample acțiuni în locurile de agrement

În locurile de agrement de la **Ciric** și **Repedea,** din vecinătatea Iașului, au avut loc în aceste zile de sărbătoare acțiuni sportive de masă, la care au participat salariați de la întreprinderile și instituțiile municipiului. S-au organizat concursuri de tir, box, handbal, baschet cu un larg caracter popular, precum și o serie de demonstrații susținute de sportivi de performanță din secțiile de box, lupte, haltere, tenis de cîmp, înot și popice. În pădurea Repedea a avut loc, de asemenea, un concurs de orientare turistică. Nu a lipsit, firește, din programul acestor manifestări — organizate de C.J.E.F.S., de Consiliul județean al sindicatelor și Organizația de pionieri — întrecerile de înot pentru începători.

D. DIACONESCU

UN MARE COMPLEX SPORTIV LA MEDGIDIA, AMENAJAT PRIN CONTRIBUȚIA VOLUNTARĂ A LOCUITORILOR ORAȘULUI

La Medgidia — în prezența tovarășului **Vasile Vîlcu,** membru al Comitetului Executiv al C.C. al P.C.R., vicepreședinte al Consiliului de Stat, prim-secretar al Comitetului județean Constanța al P.C.R., și a tovarășilor **Ion Iuga,** secretar al Comitetului județean al P.C.R., și președintele CJEFS Constanța și **Gheorghe Trandafir** — secretar al Comitetului județean Constanța al P.C.R., a altor membri ai Comitetului județean de partid și ai Consiliului popular județean — s-a inaugurat o nouă bază sportivă și de agrement. Este vorba de un complex alcătuit dintr-o modernă construcție destinată bowlingului (cu opt piste), o sală pentru tenis de masă, o altă sală pentru diferite jocuri mecanice, una pentru șah, vestiare, o saună etc. Complexul dispune de terenuri de volei, baschet, tenis și este amplasat lîngă debarcaderul destinat sporturilor nautice, amenajat pe canalul principal al Văii Carasului.

Întreaga amenajare a fost realizată prin contribuția locuitorilor orașului, care au ținut să participe astfel la îmbogățirea zestrei de baze sportive. La acțiunile de muncă patriotică au participat peste 5 000 de tineri.

Pentru meritele deosebite în realizarea acestui obiectiv, tovarășului **Eftimie Ilizei,** prim-secretar al Comitetului orășenesc Medgidia al P.C.R., primarul orașului, i-au fost conferite din partea CNEFS diploma de onoare și o cupă.

De asemenea, din partea C.N.E.F.S. a fost acordată suma de 30 000 lei pentru dotarea în continuare a acestei baze sportive.

Liviu BRUCKNER

FINALELE „CUPEI TINERETULUI DE LA SATE"

(Urmare din pag 1)

formații cu cîte o minge de volei Artex.

Am înregistrat și o abatere de la programul inițial al acțiunii la care sîntem martori. În mod cu totul lăudabil, organizatorii finalelor de la Timișoara — C. C. al U.T.C., C.N.E.F.S., și U.N.C.A.P., precum și forurile lor în subordine de la nivelul orașului — au decis să amîne deschiderea festivă a întrecerilor pentru duminică 26 august, eveniment ce va avea loc pe stadionul 1 Mai, cu ocazia desfășurării meciului de fotbal de divizia A dintre Politehnica și F. C. Constanța. Beneficiind de prezența unui mare număr de spectatori, festivitatea de deschidere a finalelor **„Cupei tineretului de la sate"** va constitui în acest fel o propagandă mai consistentă și eficientă pentru educația fizică și sportul din mediul sătesc. Nu ne îndoim că, astfel, această duminică va fi o zi plină pentru activitatea sportivă din Timișoara, și că întrecerile Cupei vor sta într-o și mai mare măsură în atenția gazdelor.

Cîteva precizări asupra programului de desfășurare a meciurilor de volei și a întîlnirilor de oină. Începînd de simbătă după-amiază se desfășoară — în nota de mare concurență pe care o anticipam în avancronica noastră — partidele preliminarii în cadrul celor 16 serii (opt de băieți și opt de fete) la volei, și al celor 10 serii (fiecare a cîte patru formații) de oină. Apoi, cîștigătoarele seriilor își vor disputa, în cadrul unui turneu final, titlurile de campioane naționale sătești ale ediției a cincea a „Cupei tineretului de la sate" și, bineînțeles, șansele de a ocupa un loc cît mai bun pe podiumul premiaților sau în ierarhia finală actuală a voleiului și oinei sătești din acest an. Aceste ultime partide sînt programate să aibă loc luni și marți.

Etapă completă în „Cupa F.R. Rugby"

În Capitală, un interesant cuplaj pe „Vulcan"

Deși o parte dintre rugbyștii noștri fruntași se află în afara activității competiționale interne (în preajma meciurilor din cadrul turneului ce îl întreprinde în Argentina), totuși sportul cu balonul oval rămîne ferm ancorat în actualitate, pe plan autohton. În principal, prin intermediul „Cupei Federației Române de Rugby", aflată mîine la a 2-a etapă.

De data aceasta vom avea de-a face cu o etapă plină, în toate cele trei serii ale competiției, fapt care mărește interesul spectatorilor și al echipelor angajate în întrecere.

În seria I, **C.S.M. Sibiu** va juca acasă cu **Știința Petroșani,** într-un meci de tradiție, care, de regulă, s-a încheiat cu scoruri destul de strînse. Înapoiată din turneul în Uniunea Sovietică, echipa sibiană, bine pusă la punct cu antrenamentele, este capabilă să termine în avantaj acest joc. În aceeași serie **Universitatea Timișoara** va întîlni pe **Agronomia Cluj.** Va fi un bun prilej pentru rugbyștii gazdă să-și verifice stadiul pregătivelor pentru viitorul campionat, în fața unui adversar tenace, a unei echipe care a revenit cu brio în prima divizie a țării.

Rugbyștii de la Griviția Roșie au debutat cu dreptul în „Cupa F.R.R." (6—3 cu Rulmentul Bîrlad) și bineînțeles sînt dornici și acum, în etapa a II-a, să repete succesul, în meciul cu Vulcan... În fotografie, fază din meciul Griviția Roșie — Rulmentul : Țibuleac (ultimul din stînga) va intercepta balonul...

Foto : Ion MIHĂICĂ

În seria a II-a, **Vulcan** și **Griviția Roșie** se vor întîlni într-o partidă „deschisă" ca rezultat (și sperăm și ca joc...). Avantajul terenului ar putea avea un efect decisiv pentru tinerii rugbyști de la marea uzină din Dealul Spirii. La Iași, **Politehnica,** care a stat în prima etapă, va primi replica lui **Dinamo București,** performera etapei inaugurale. Meci dificil pentru ambele echipe, cu ușor avantaj de partea dinamoviștilor, mai omogeni și mai tehnici.

În seria a III-a, **Steaua** va juca cu **Gloria** (în cuplaj cu meciul Vulcan — Gr. Roșie), iar **Farul Constanța** cu **Sportul studențesc.** Două partide în care primele echipe pornesc favorite. Cel puțin teoretic...

CRIȘUL ORADEA — VASUTAS S. C. DEBREȚIN 5,5 — 4,5 LA LUPTE GRECO-ROMANE

La Oradea, formația de lupte greco-romane a clubului Crișul a întîlnit într-o partidă amicală echipa maghiară Vasutas S.C. din Debrețin pe care a întrecut-o cu 5,5—4,5. S-au evidențiat Fr. Gyöngyösi, M. Duca și I. Gyöngyösi — toți trei învingători prin tuș, de la Crișul, respectiv, Deák și Rózsás — cîștigători înainte de limită.

I. GHIȘA, coresp. județean

DUPĂ SUCCESUL LUPTĂTORILOR ROMÂNI LA UNIVERSIADĂ

ION CORNEANU: „ȘI DE LA C.M. TREBUIE SĂ NE ÎNTOARCEM CU FRUNTEA SUS"

Luni noaptea, lotul de lupte greco-romane, al țării noastre, participant la Universiada de la Moscova, s-a întors în țară cu cele șase medalii cucerite la competiția din capitala Uniunii Sovietice. Folosind scurtul popas efectuat de luptătorii români în București (miercuri lotul național s-a reunit la Poiana Brașov pentru continuarea pregătirilor în vederea participării la campionatele mondiale de la Teheran) am solicitat un scurt interviu antrenorului emerit ION CORNEANU în legătură cu desfășurarea turneului de lupte, încheiat cu frumosul succes al sportivilor români : **Gheorghe Berceanu** (medalia de aur), **Nicu Gingă, Ion Păun** și **Staicu Olteanu** (medalii de argint), **Nicolae Neguț** și **Victor Dolipschi** (medalii de bronz).

— Ce ne puteți spune despre nivelul valoric al turneului de lupte greco-romane din cadrul Universiadei ?

— La întreceri au fost prezenți 104 luptători din 18 țări, ceea ce înseamnă 10-11 concurenți la fiecare categorie. În rîndul celor înscriși au figurat o serie de sportivi reputați, cu un palmares internațional bogat, de talia sovieticului **Kiamil Kisamedinov** (campion olimpic la categoria 68 kg), **Ivan Țolov** (Bulgaria), **Istvan Horniac** (Ungaria), **Darko Nișievici** (Iugoslavia), **Bora Markiladze** (URSS), medaliați ai campionatelor mondiale sau europene. Țara gazdă a aliniat o garnitură foarte puternică, din care, cu siguranță, pe mulți concurenți îi vom revedea peste 20 de zile la Teheran. Bine s-au comportat și reprezentanții R. D. Germane, Bulgariei, Statelor Unite, Japoniei etc. În aceste condiții, întrecerile luptătorilor au fost de un foarte bun nive valoric, disputa pentru locurile fruntașe fiind dificilă. Meciurile au fost de un intens dinamism, sportivii din mai toate țările participante dovedind o perfectă adaptare la noile cerințe ale regulamentului F.I.L.A. Au fost numeroase meciuri în care pe tabelele de punctaj s-au înregistrat cîte 20—30 de puncte. Spre surprinderea generală, în tot turneul nu a existat nici un verdict de dublă descalificare pentru luptă pasivă. În concluzie, aș vrea să precizez că întrecerile de la Moscova au fost o foarte bună repetiție înaintea campionatelor mondiale.

— Cum s-au comportat luptătorii români ?

— Deși rezultatele obținute de ei reprezintă un frumos succes, trebuie să vă mărturisesc că nu sînt în totalitate mulțumit de evoluțiile reprezentanților noștri. Este adevărat că unii dintre ei au fost răsplătiți cu aplauze la scenă deschisă pentru modul spectaculos în care au luptat. În rîndul lor s-au situat **Nicu Gingă, Ion Păun** și chiar **Gheorghe Berceanu,** pînă în momentul în care a comis o greșeală tactică în partida cu sovieticul Șmakov, eroare care putea să-l coste titlul de campion mondial universitar. Ceea ce m-a satisfăcut a fost faptul că Berceanu, revenit în categoria sa, a avut resurse fizice suficiente, de la început și pînă la sfîrșitul concursului. Surprinzător de bine s-a comportat **Staicu Olteanu,** prezent pentru prima oară la o competiție de acest nivel. Cu o mai bună pregătire fizică, Olteanu putea cuceri medalia de aur. De asemenea, mă declar satisfăcut de evoluția lui **Adrian Savlovschi.** Dar, ceea ce nu s-a situat la nivelul optim a fost pregătirea fizică specifică a concurenților români. Cu puține excepții, reprezentanții noștri au manifestat semne de oboseală către sfîrșitul meciurilor, oferind posibilitatea adversarilor să echilibreze situația și chiar să cîștige, iar arbitrilor să le dea avertismente pentru luptă pasivă. Așa se explică faptul că **Victor Dolipschi** a fost învins de sovieticul Markiladze, adversar pe care îl fixase cu umerii pe saltea, în luna ianuarie. Aceeași deficiență au manifestat-o și **Nicolae Neguț, Tiberiu Horvath,** ca să nu mai vorbim de **Adrian Popa,** sportiv care n-a justificat selecția în lotul național. Poate vă surprinde că sînt atît de critic la adresa elevilor mei, chiar și în condițiile în care lotul nostru s-a înapoiat în țară cu asemenea succese. Dacă aș fi mulțumit de comportarea lor la Universiadă, ei nu s-ar mai concentra suficient în etapa următoare de pregătire și, cu deficiențele arătate, la campionatele mondiale n-ar putea realiza performanțele pe care, pe bună dreptate, iubitorii sportului din țara noastră le așteaptă la ei.

— Ați amintit de campionatele mondiale. Ce perspective întrevedeți luptătorilor noștri la apropiatele confruntări ?

— Niciodată nu mi-a plăcut să fac pronosticuri. Întrecerile de la Moscova mi-au arătat exact ce mai avem de făcut și timpul care a mai rămas, aproape trei săptămîni, este suficient să punem la punct pregătirea, astfel ca să ne întoarcem și de la Teheran cu fruntea sus.

Mihai TRANCĂ

Gh. Berceanu (dreapta) din nou în sala de antrenament, pregătind asalturile C.M.

din TOATE SPORTURILE

VOLEI Echipa reprezentativă masculină a României va pleca vineri într-un turneu de 3 săptămîni în Japonia și R.P. Chineză, la invitația federațiilor de specialitate ale acestor țări. ● În vederea campionatelor europene de juniori, programate la începutul lunii viitoare în mai multe orașe olandeze, echipele de fete și băieți ale României vor pleca în Olanda în ziua de 3 septembrie. ● LA BAIA MARE s-au desfășurat primele partide internaționale de volei ale acestui sezon. Echipa locală **Minerul Explorări,** recent promovată în divizia A a țării, a primit replica formației maghiare **D.E.A.K. Debrețin.** În primul joc, urmărit de peste 2 000 de spectatori, victoria a revenit voleibaliștilor băimăreni cu 3—0 (9, 5, 4). În cea de a doua partidă s-au jucat cinci seturi obligatorii. Gazdele au cîștigat trei (la 5, 9, 4), după care au cedat la 13 setul al patrulea, dar și-au adjudecat la 12 pe ultimul. S-au remarcat întreaga echipă a învingătorilor și Hekker și Pellei de la învinși.

RUGBY Echipa franceză de rugby, **Sporting Club Bernay** a jucat un nou meci în țara noastră, de astă dată cu **Minerul Gura Humorului.** După un joc frumos, oaspeții au învins cu scorul de 18—6 (6—4).

BOX Campionatele de box amator ale Statelor Unite, disputate la Boston, au desemnat pe următorii titulari ai centurilor, în ordinea categoriilor : Alberto Sandoval, Richard Rozelle, Mike Hess, Howard Davis, Aaron Pryor, Randy Shield, William Tuttle, Dale Grant, Marwin Hagler, D. C. Barker, James Emory Chapman. După cum se vede, cinci dintre noii campioni americani pe 1973 au făcut parte din formația de tineret a S.U.A. care a efectuat turneul recent în România. Rezultatele tinerilor noștri boxeri devin cu atît mai valoroase. ● URMĂTOAREA EDIȚIE a turneului „Prietenia", rezervat formațiilor de tineret, se va desfășura în 1974 în Mongolia. ● DUPĂ UN STADIU DE PREGĂTIRE efectuat la Piatra Arsă, pugiliștii ghanezi au început turneul de cîteva meciuri pe care-l efectuează în țara noastră. În prima întîlnire, reprezentativa Ghanei a încrucișat mănușile cu selecționata județului Maramureș. Partida, disputată în localitatea Borșa, a fost de un bun nivel tehnic și spectacular. La capătul unor meciuri echilibrate, gazdele au obținut victoria cu 11—9. Din rîndul boxerilor maramureșeni o frumoasă comportare au avut **Paul Pap, Gheorghe Man** și **Gavril Morga,** iar de la oaspeți s-au remarcat **J. Destimo** și **T. Akushe.**

HOCHEI Timp de trei zile, pe patinoarul artificial din Miercurea Ciuc s-au disputat partidele din cadrul „Cupei 23 August", organizată de CJEFS Harghita. Au luat parte formațiile Steaua, I.P.G.G., S.C. Miercurea Ciuc și proaspătă divizionară A, Liceul Miercurea Ciuc. Trofeul a fost cîștigat de echipa Steaua care a totalizat 6 p. Iată clasamentul : 1. **Steaua 6 p** (cu Liceul M. Ciuc 13—2, cu I.P.G.G. 8—2, cu S.C.M. Ciuc 7—4) ; 2. **S.C. Miercurea Ciuc 2 p** (cu Liceul M. Ciuc 6—4, cu I.P.G.G. 3—4) ; 3. **Liceul Miercurea Ciuc 2 p** (cu I.P.G.G. 5—2) ; 4. **I.P.G.G. 2 p.**

BASCHET Între 3 și 5 septembrie va avea loc, la Tg. Mureș, consfătuirea anuală a arbitrilor. Cu acest prilej, vor fi făcute testări practice și teoretice și se vor da examene de promovare. Un amănunt : absolut toți participanții vor fi supuși unui examen teoretic format din 20 de întrebări, la care se admit numai 6 răspunsuri greșite. Cei care nu vor îndeplini acest barem minim vor fi excluși din corpul arbitrilor.

CĂRȚI NOI ÎN EDITURA STADION

UN REUȘIT MANUAL DE BOX

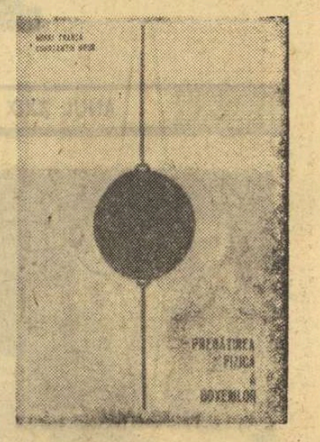

Creșterea performanțelor sportive impune o pregătire deosebită pe toate planurile a concurenților. La baza unor rezultate de prestigiu, dincolo de necesitatea unor perfecte cunoștințe de ordin tehnic și tactic, se află și pregătirea fizică la un înalt nivel. Cu atît mai mult, cu cît sportivii trebuie să facă față nu numai unor adversari puternici, dar și unor competiții desfășurate pe o lungă durată de timp. De la această regulă nu fac excepție nici boxerii, pentru care pregătirea fizică reprezintă, fără discuție, unul dintre mijloacele de realizare a victoriilor.

Iată ce încearcă să demonstreze, de altfel, și autorii lucrării **„Pregătirea fizică a boxerilor"** cunoscuții specialiști, **Mihai Trancă** și **Constantin Nour.** Volumul se constituie ca o lucrare importantă pentru bibliografia de specialitate, oferind celor interesați cele mai noi indicații metodice privind realizarea unei pregătiri superioare a sportivilor.

DOUĂ TRADUCERI DIN LITERATURA SOVIETICĂ ȘI CEA BULGARĂ DE SPECIALITATE

Două traduceri din literatura de specialitate sovietică și cea bulgară îmbogățesc bibliografia sportivă, urmărindu-se, în acest fel, informarea multilaterală a celor ce lucrează în domeniul sportului.

Prima, **„Fundamentarea fiziologică a antrenamentului"** de **A. B. Gandelsman** și **K. M. Smirnov,** cu caracter general, pune la îndemîna antrenorilor utile elemente privind dirijarea optimă a procesului de pregătire, pe baza legilor fiziologice. Avînd la dispoziție date oferite de cercetări recente, precum și o bogată experiență, autorii au reușit să realizeze o lucrare de sinteză prețioasă pentru activitatea zilnică a specialiștilor noștri.

A doua, datorită fondatorului școlii bulgare de lupte, **Raiko Petrov,** are ca subiect **luptele libere.** După cum remarcă prof. **V. Dona** în prefața volumului, **„prezentul manual vădește tendința autorului de îmbinare a tratării multidisciplinare a problemelor ridicate de metodologia modernă a luptelor, cu elemente vechi, moștenite și transmise din tezaurul luptelor populare de mare tradiție la poporul bulgar".**

Așadar, două volume cu care Editura Stadion se adresează tehnicienilor noștri în dorința de a contribui la ridicarea continuă a nivelului lor de cunoștințe.

Rubrică redactată de Emanuel FANTANEANU

BUCURIA VICTORIEI

Această fotografie inspirată a colaboratorului nostru Teodor Roibu redă, cît se poate de sugestiv, bucuria pe care o trăiește un sportiv în momentul suprem al victoriei. Imaginea o înfățișează pe Virginia Bonci-Ioan după reușita ei încercare la 1.84 m, cu care a cîștigat medalia de aur la săritura în înălțime și titlul de campioană a Universiadei 1973, de la Moscova.

Am fi, desigur, foarte fericiți dacă ni s-ar oferi posibilitatea să publicăm cît mai multe asemenea fotografii ale sportivilor noștri fruntași participanți în întreceri internaționale de anvergură.

RĂSPUNDE Ion Postașu

CĂLIN VIRGIL, BACĂU. Iată... traseul pe care l-a parcurs fotbalistul Ion Constantin : Jiul Petroșani — Steaua — Petrolul — Sportul studențesc. La Constanța n-a fost decît ca vilegiaturist !

P. KIDVANI, ORADEA. Legat de faptul că echipele de fotbal din Divizia B trebuie să prezinte în teren cel puțin un junior, ne întrebați dacă juniorul respectiv trebuie să joace efectiv 90 de minute. În ideea creșterii și promovării de noi cadre, ar fi de dorit acest lucru. Dar, unele echipe nu văd în prezentarea

unui junior în terenul de joc, decît îndeplinirea, cu mai multe sau mai puține oftaturi, a unei prevederi regulamentare. Și atunci, după cîteva minute de joc, juniorul este înlocuit cu un jucător mai virstnic. Procedînd în felul acesta, echipele nu păcălesc Federația, ci se păcălesc pe ele însele.

LUCIA FLORESCU. ORADEA. Aveți dreptate : Ilie Năstase nu este stîngaci. Dintr-o greșeală, imaginea a fost inversată. Acesta este motivul pentru care Năstase a apărut cu racheta în mîna stîngă.

FĂNICĂ GHERGHIȚA, GIUVARĂȘTI. Împărtășesc aprecierile dv. față de „tunarul" echipei Universitatea Craiova. Oblemenco, care a cucerit de patru ori titlul de golgeter al Diviziei A. Totul este în regulă, pînă la versurile cu care încheiați scrisoarea și despre care spuneți că doriți foarte mult ca ele să apară în ziar. Cereți-mi orice, în afară de acest lucru ! De altfel, cred că nici Oblemenco nu ține neapărat să i se dedice versuri. Este preferabil — atît pentru dv., cît și pentru noi — să vă exprimați sentimentele în proză.

MIHAI GHEVIZA, PETROȘANI. **„De ce în „Programul Loto-Pronosport" se scrie mereu Jiul Petroșeni, și nu Jiul Petroșani, așa cum este titulatura oficială a orașului nostru ?".** Nu înțeleg de ce îmi puneți întrebarea mie ? Sînteți certat cu cei de la „Loto-Pronosport ? La mijloc nu poate fi decît o scăpare din vedere, determinată de faptul că, într-un timp, orașului dv. nu i se mai spunea Petroșani, ci Petroșeni. Apoi, s-a revenit la primul nume. Evident, este cazul să revină și „Programul Loto-Pronosport". Și nu ne îndoim că o va face.

I. SOLOMON, CONSTANȚA. 1. Cred că nu mai aveți nevoie de răspunsul meu. 2) Antrenorul echipei naționale de tenis, Tache Caralulis, are 58 de ani. Atît dv., cît mai ales, fiul dv., sînteți departe de adevăr. El a abandonat activitatea competițională, în 1951,

VALERIU GORINA, TÎRGU JIU. **„Am 11 ani, sînt un bun școlar și mă număr printre suporterii U.T.A.-ei. Știu că echipa mea favorită a eliminat din Cupa Campionilor Europeni pe Feyenoord,**

deținătoarea Cupei Intercontinentale, făcînd 1—1 la Rotterdam și 0—0 la Arad, dar nu știu cine a înscris acel gol de aur al arădenilor". Vă spun eu : Florian Dumitrescu (care joacă acum la Dinamo). Cea de a doua întrebare pe care mi-o puneți, nu este mai „grea" decît prima, așa cum vi se pare dv. Dimpotrivă. Și-apoi, n-aș putea să nu vă sar în ajutor, cînd îmi spuneți că **„mă tot cert cu un băiat care nu crede că Vagonul Arad a jucat în Divizia A".** Spuneți-i și cînd : în ediția 1968—69. Îmi pare rău de cei de la Vagonul. Degeaba jură ei că au jucat în Divizia A. Nu-i crede nimeni !

CORNELIU STANESCU, SLANIC MOLDOVA. Mai bine mai tîrziu, decît niciodată ! Sub numele de Metalul, Industria Sîrmei Cîmpia Turzii a jucat în Divizia A, la fotbal, în anul 1954, retrogradînd, împreună cu Progresul Oradea și... Locomotiva (Rapid) București.

ANTON SCUTARU, IAȘI. 1. Și eu sînt deziluzionat. Dar, nu că dv., fiindcă mi-am făcut mai puține iluzii. 2. Tenismanul american Riessen are 32 de ani.

Ilustrații : N. CLAUDIU

MARI REDUCERI DE PREȚURI PE LITORAL

INTREPRINDEREA DE TURISM, HOTELURI ȘI RESTAURANTE BUCUREȘTI, vă invită să petreceți cîteva zile pe litoralul Mării Negre, în lunile septembrie și octombrie, în cele mai elegante și confortabile hoteluri din stațiunile: Mamaia, Eforie Nord și Sud, Jupiter, Venus, Saturn, Cap Aurora și Neptun.

În această perioadă se aplică reduceri de tarif de pînă la 55%, la transport pe C.F.R. 50%, durata sejurului rămînînd la aprecierea dvs.

Informații și înscrieri la filialele de turism din Calea Victoriei nr. 100, Bd. Republicii nr. 4 și 68, ca și la punctele de turism din cartierul Drumul Taberei — Complex Orizont și cartierul Titan — Complex A. 13.
Telefon: 14.08.00; 15.74.11. și 14.72.08.

ANCA GROZA ŞI CVARTETUL SPRINTERILOR AU ŞANSE DE A SE CLASA ONORABIL LA C.M. DE INOT

Au mai rămas mai puţin de două săptămîni pînă la startul primului campionat mondial al înotătorilor, iar avalanşa recordurilor mondiale şi continentale probează din plin pregătirile deosebite pe care campionii piscinelor le fac în vederea marii premiere de la Belgrad.

Apreciind eforturile celor mai buni înotători din ţara noastră, performanţele realizate la Balcaniada de la Dubrovnik şi unele rezultate obţinute la „Cupa Europei", F.R.N. a hotărît deplasarea unui lot redus alcătuit din sportivii care au cele mai mari şanse de a se clasa onorabil în marea confruntare din capitala Iugoslaviei.

La această oră, opt înotători candidează pentru un loc în lotul României. În tabelul alăturat vă oferim prima performanţă a anului, cea de a 10-a (în condiţiile a doi sportivi de ţară) şi rezultatele sportivilor noştri în probele în care sîntem interesaţi. În aprecierea posibilităţilor înotătorilor români, cifrele respective nu pot fi considerate decît un etalon întrucît cu siguranţă cei mai mulţi dintre performerii sezonului îşi vor îmbunătăţi rezultatele la Belgrad. Acelaşi lucru l-ar putea realiza şi reprezentanţii noştri, cărora le-a mai rămas timp suficient pentru a se prezenta în piscina de la Tasmajdan în condiţii optime.

Totuşi, după o succintă evaluare ne vom da seama că cele mai mari şanse le deţine **Anca Groza** la 100 m delfin, pe care numai 5 zecimi de secundă o despart de a 10-a performeră a anului. Pentru a putea intra în finale, ea va trebui să înoate 100 m în 65,5—66,0 şi 200 m în 2:24,0.

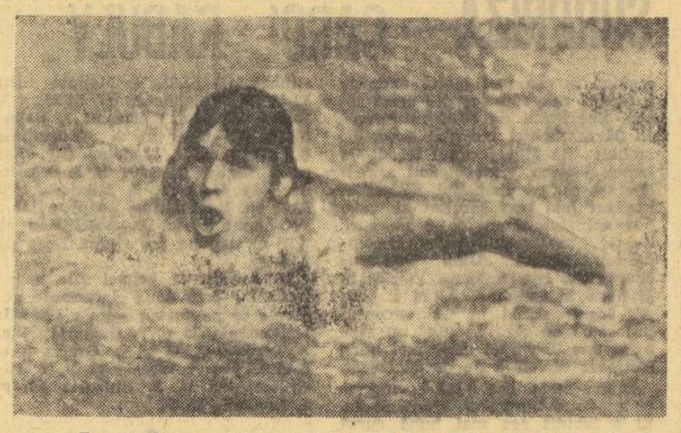

Eugen Almer — 200 m delfin sau 1 500 m liber la Belgrad ?
Foto V. BAGEAC

În ordine imediată am aprecia posibilităţile cvartetului de 4×100 m liber, creditat la această oră cu 3:39,0. Dacă **Z. Opriţescu** (al 14-lea sprinter al anului în condiţiile amintite mai sus) şi-ar repeta recordul personal (54,3), iar **I. Miclăuş** (54,4) **A. Viţelariu** (56,2) şi **M. Slavic** (53,3) ar concura la nivelul cifrelor deja exprimate în schimburile ştafetei, echipa ar realiza 3:38,3, rezultat cu care s-ar putea intra în finală. Dar exceptîndu-l pe **Slavic**, ceilalţi componenţi au posibilităţi de rezultate superioare. În fine, **Almer, Wetterneck** şi **Resler** sînt mult mai bine plasaţi anul acesta în comparaţie cu sezonul trecut. Pe ei însă îi despart secunde însemnate de plutonul fruntaş în probele respective.

100 m liber : 1. Knox (S.U.A.) 51,7, 10. Larsson (Suedia) 53,9. 14. OPRIŢESCU 54,3, 24. MICLĂUŞ 54,9, 25. SLAVIC 55,0 ;

200 m liber : 1. Pyttel (R.D.G.) 1:54,7, 10. Rousseau (Franţa) 1:57,3, 18. Slavic 1:59,1 ;

400 m liber : 1. Demont (S.U.A.) 4:02,3, 10. Hargitay (Ungaria), 22. SLAVIC 4:16,1, 25. ALMER 4:16,5 ;

1 500 m liber : 1. Holand (Australia) 15:37,8, 10. Garcia (Mexic) 16:33,3, 21. Almer 16:52,5 ;

100 m bras : 1. Kriukin (U.R.S.S.) 65,5, 10. Glass (R.D.G.) 68,3, 17. RESLER 69,6 ;

100 m delfin : 1. Matthes (R.D.G.) 56,3, 10. Waisman (Brazilia) 58,2, 25. MICLĂUŞ 60,3 ;

200 m delfin : 1. Delgado (Ecuador) 2:04,4, 10. Nemşilov (U.R.S.S.) 2:08,5, 27. ALMER 2:13,7 ;

200 m mixt : 1. Furniss (S.U.A.) 2:08,8, 10. Veraszto (Ungaria) 2:12,2, 16. WETTERNECK 2:15,7 ;

400 m mixt : 1. Hargitay (Ungaria) 4:34,7, 10. Martin (Australia) 4:43,4, 18. WETTERNECK 4:49,3 ;

100 m delfin (f) : 1. Ender (R.D.G.) 62,3, 10. Jaensch (Australia) 66,5, 14. GROZA 67,1 ;

200 m delfin (f) : 1. Kother (R.D.G.) 2:16,0, 10 Aggenbach (Olanda) 2:24,1, 14. GROZA 2:26,3 ;

4×100 m liber : 1. U.R.S.S. 3:31,4, 9. ROMÂNIA 3:39,0 ;

4×200 m liber : 1. R.D.G. 7:46,8, 10 ROMÂNIA 8:08,5.

A. VASILIU

ÎNCEPÎND DE MARŢI, LA SNAGOV

CAMPIONATELE NAŢIONALE DE CAIAC-CANOE

De marţi, apele lacului Snagov vor găzdui o nouă ediţie a campionatelor naţionale de caiac-canoe. La întrecere vor fi prezenţi cei mai buni caiacişti şi canoişti ai ţării, mulţi dintre ei laureaţi olimpici, mondiali şi europeni. Vor putea fi urmăriţi în disputa pentru titlul de campion naţional reputaţii canoişti **Ivan Patzaichin, Gheorghe Danilov, Gheorghe Simionov, Gherasim Munteanu**, caiaciştii **Cuprian Macarencu, Ion Dragulschi, Pavel Erast**, caiaciştele **Viorica Dumitru, Maria Nichiforov, Maria Ivanov, Maria Cosma** ş.a.

Întrecerile se anunţă deosebit de interesante prin valoarea ridicată a participanţilor, precum şi prin rivalitatea sportivă dintre concurenţii cluburilor bucureştene Dinamo şi Steaua, la care se vor adăuga cu siguranţă şi sportivi din Tulcea, Galaţi, Timişoara.

În programul primei zile a campionatelor sînt prevăzute serii, recalificări şi semifinale în toate cele şapte probe olimpice.

UNDE MERGEM ?

FOTBAL. Stadionul Giuleşti, de la ora 10 : Rapid — Universitatea Cluj (tineret rezerve), de la ora 12 : Rapid — Universitatea Cluj (Div. A) ; **stadionul Republicii,** de la ora 15 : Sportul studenţesc — Sport Club Bacău (tineret-rezerve), de la ora 17 : Sportul studenţesc — Sport Club Bacău (Div. A) ; **terenul Autobuzul,** de la ora 11 : Autobuzul Buc. — Dunărea Giurgiu (Div. B) ; **terenul Laromet,** de la ora 11 : Laromet Buc. — Sirena Buc. ; **terenul Triumf,** de la ora 11 : Triumf Buc. — Şoimii TAROM Buc. (Div. C) ; **terenul Flacăra roşie,** de la ora 11 : Flacăra roşie Buc. — Sportul Ciorogîrla (Div. C) ; **terenul Electronica,** de la ora 11 : Electronica Buc. — Voinţa Buc.

HANDBAL. Terenul Giuleşti, de la ora 10 : Rapid — Textila Buhuşi (F) ; **terenul Constructorul,** de la ora 11,30 : Universitatea Buc. — Confecţia Buc. (F) ; **terenul Ghencea,** de la ora 16,30 : Universitatea Buc. — S. C. Bacău (M), Steaua — Dinamo Braşov (M) — meciuri din cadrul primei etape a „Cupei de toamnă"

RUGBY. Terenul Vulcan, de la ora 9 : Vulcan — Grivita Roşie, Steaua — Gloria (partide din cadrul etapei a doua a „Cupei F.R.R.").

SĂRITURI ÎN APĂ. Strandul Tineretului, de la ora 9,30 şi de la ora 17 : finalele campionatelor republicane de seniori.

VOLEI : Sala Progresul, de la ora 9 : întîlnirea internaţională amicală România — Mexic (m).

C. Gruiescu, G. Pometcu şi S. Cuţov în fruntea clasamentelor europene

Revista de specialitate „Box-Sport" din R. D. Germană publică în ultimul său număr **clasamentul pe 1973 al boxerilor amatori europeni.** Extrem de corect, autorul nu ţine seama exclusiv de ierarhia stabilită cu prilejul campionatelor europene de la Belgrad, ci ia în considerare valoarea intrinsecă a pugiliştilor. Astfel se face că, de pildă, la categoria până, deşi campion al continentului este Stefan Förster, revista din R.D.G. (patria lui Förster !) îl clasează pe primul loc pe Gabriel Pometcu, indiscutabil cel mai bun om al categoriei.

Iată mai jos clasamentul :

Cat. semimuscă : 1. György Gedö (Ungaria), 2. Vladislav Zasipko (U.R.S.S.), 3. Bethan Fuciadjev (Bulgaria), 4. Jürgen Schultz (R.D.G.), 5. Enrique Rodriguez (Spania), 6. **Ştefan Băiatu (România).**

Cat. muscă : 1. CONSTANTIN GRUIESCU (România), 2. Royan Vicente Rodriguez (Spania), 3. Nikolai Lodin (U.R.S.S.), 4. Leszek Blazynski (Polonia), 5. Gerd Schubert (R.F.G.), 6. Josef Tatar (Cehoslovacia).

Cat. cocoş : 1. Aldo Cosentino (Franţa), 2. **Mircea Tone (România),** 3. Krzysztof Madej (Polonia), 4. Vaclav Hocke (Cehoslovacia), 5. Dimitar Milev (Bulgaria), 6. Anatoli Levişcev (U.R.S.S.).

Cat. pană : 1. GABRIEL POMETCU (România), 2. Ştefan Förster (R.D.G.), 3. Boris Kuznetov (U.R.S.S.), 4. Lajos Kovacs (Ungaria), 5. Roman Gotfryd (Polonia), 6. Zoran Jovanovici (Iugoslavia).

Cat. semiuşoară : 1. SIMION CUŢOV (România), 2. Ryszard Toniczyk (Polonia), 3. Laszlo Orban (Ungaria), 4. Vasili Solomin (U.R.S.S.), 5. Wolfgang Schoth (R.F.G.), 6 Günter Radowski (R.D.G.).

Cat. uşoară : 1. Anatoli Kampev (U.R.S.S.), 2. Maryan Benes (Iugoslavia), 3. Ulrich Beyer (R.D.G.), 4. **Paul Dobrescu (România),** 5. Laszlo Juhasz (Ungaria), 6. Ryszard Petek (Polonia).

Cat. semimijlocie 1. Sandor Csief (Ungaria), 2. Zivorad Jelesijevici (Iugoslavia), 3. Manfred Weidner (R.D.G.), 4. Vladimir Kolev (Bulgaria), 5. Kalevi Kosunen (Finlanda), 6. Jozef Stachowiak (Polonia).

Cat. mijlocie mică : 1. Anatoli Klimanov (U.R.S.S.), 2. Wiesław Rudkowski (Polonia), 3. Peter Tiepold (R.D.G.), 4. Sandu Tirilă (România), 5. Peter Spitzenberg (R.D.G.), 6. Tomas Kemel (Cehoslovacia).

Cat. mijlocie : 1. Viaceslav Lemeşev (U.R.S.S.), 2. **Alec Năstac (România),** 3. Bernd Wittenburg (R.D.G.), 4. Witold Stachurski (Polonia), 5. Poul Knudsen (Danemarca), 6. Pierre Gomez (Franţa).

Cat. semigrea : 1. Mate Parlov (Iugoslavia), 2. Oleg Karataiev (U.R.S.S.), 3. Janusz Gortat (Polonia), 4. Ottomar Sachse (R.D.G.), 5. Günter Peters (R.F.G.), 6. William Knight (Anglia).

Cat. grea : 1. Viktor Ulianici (U.R.S.S.), 2. Peter Hussing (R.F.G.), 3. **Ion Alexe (România),** 4. Jürgen Fanghänel (R.D.G.), 5. Atanas Suvandjiev (Bulgaria), 6. Lucian Trela (Polonia).

În finala junioarelor la şah MONICA TURDEANU (Mureşul Tg. Mureş) CONDUCE DUPĂ ŞAPTE RUNDE

În sala Casei de cultură a sindicatelor din Tg. Mureş se dispută de cîteva zile finala pe ţară a campionatului naţional de şah al junioarelor la care participă 12 concurente. Pînă în prezent s-au disputat şapte runde şi în fruntea clasamentului se află **Monica Turdeanu** (Mureşul Tg. Mureş) care a totalizat 5,5 puncte. Ea este urmată de Ligia Jicman (Medicina Timişoara) şi Mariana Dumnică (I.P.G.G. Bucureşti) cu cîte 5 p.

Rezultatele partidelor încheiate din runda a 7-a : Turdeanu — Jicman (derby) 1—0, Buţ (Fulgerul Bucureşti) — Dumnică 0—1, Pogorevici (Petrolul Ploieşti) — Nuţu (Medicina Timiş.) ½—½, Bălăianu (Politehnica Bucureşti) — Toth (Crişul Oradea) 1—0, Cîrmaciu (C.S.O. Braşov) — Ilie (Petrolul Ploieşti) ½—½.

I. PAUŞ — coresp. jud.

fotbal

METALUL — SELECŢIONATA DE TINERET A ARMATEI R.P.D. COREENE 2-1 (1-0)

Stimulată de rezultatele obţinute în primele două meciuri ale turneului pe care îl întreprinde în ţara noastră (2—0 cu Steaua-tineret şi 1—1 cu Chimia Rm. Vîlcea), selecţionata de tineret a armatei R.P.D. Coreene, a început meciul disputat vineri în compania formaţiei Metalul Bucureşti, cu mult aplomb, creînd nenumărate faze spectaculoase şi, uneori, chiar periculoase la poarta apărată cu succes de Petre.

Gazdele preiau însă treptat-treptat iniţiativa şi avînd în Profir şi apoi în Negrea, doi „distribuitori" permanenţi, reuşesc să se infiltreze cu regularitate în compartimentul defensiv al oaspeţilor. La o astfel de acţiune (min. 31) Georgescu înscrie de la 4 m. La reluare cei care domină sînt tot gazdele. Negrea, cu o excelentă poftă de joc, şutează în min. 53 de la 18 m cu efect şi trimite mingea în colţul din dreapta, jos, făcînd inutilă intervenţia portarului Gin In Cir. Oaspeţii, deşi conduşi, forţează ritmul, combină în viteză pe partea lui Li Gin Iun (cel mai activ atacant), care reuşeşte să trimită în min. 75 o minge în careul de 6 m, acolo unde Kim Men Cir înscrie cu capul. A arbitrat bine Son Die Kap.

Octavian VINTILA

FENERBAHCE ÎN VIZITĂ LA F. C. ARGEŞ

Grijulie pentru meciurile sale cu **F. C. Argeş** din cadrul Cupei U.E.F.A., Fenerbahce Istanbul a trimis zilele trecute un reprezentant al său pentru a lua legătura cu clubul din Piteşti. Iar cel căruia i-a revenit această misiune a fost dl. **Mehmet Emin Cankurtaran,** vicepreşedinte al clubului din cel mai mare oraş al Turciei. Vizita sa şi la redacţia noastră a prilejuit un interesant dialog pe tema partidelor de la 19 septembrie şi 3 octombrie dintre cele două echipe.

— Mai întîi vă rugăm, pentru cititorii noştri, o prezentare a clubului Fenerbahce.

— Fenerbahce este singura grupare sportivă puternică din Istanbul care îşi are sediul în partea asiatică a oraşului, deci dincolo de Bosfor. Mai precis, în cartierul Kadiköy. Aci, cu 66 de ani în urmă, s-au pus bazele clubului care, încet-încet, a devenit cel mai popular din Turcia şi, în acelaşi timp, unul dintre cele mai vechi. Ca aproape peste tot, fotbalul a fost nucleul în jurul căruia au luat fiinţă celelalte secţii. Fenerbahce este un club polisportiv. Mai avem echipe de baschet şi volei, avem atleţi, boxeri, jucători de tenis de cîmp şi de masă, secţii de canotaj, yachting şi, firească, luptători de kureş, sport naţional în Turcia. **Echipa de fotbal a fost singura care, în anii începuturilor, reuşea să ţină piept echipelor englezeşti din Istanbul.**

— Cîte titluri a cucerit Fenerbahce la fotbal ?

— Sînt atît de multe încît nu le ştiu la număr !

Şi dl. **Cankurtaran** ne-a întins un anuar al fotbalului din Turcia din care am aflat că echipa al cărui vicepreşedinte este a cucerit de 14 ori campionatul şi o dată Cupa Turciei.

— Ultimul titlu, cel din 1970, Fenerbahce l-a reuşit sub conducerea antrenorului român Traian Ionescu, pentru care avem numai cuvinte de laudă. De trei ani însă, Galatasaray ne-a depăşit cu regularitate în finalul campionatului. De două ori ne-am clasat pe locul al doilea, o dată, în 1972 pe al treilea. Legăturile noastre cu fotbalul românesc sînt dintre cele mai vechi. Mi-amintesc de un meci cu Rapid Bucureşti, la Istanbul. Era înainte de război şi la Rapid jucau celebrii Baratky şi Sipoş. Acum, mai de curînd, legăturile au devenit mai puternice. La noi în echipă a jucat Nunweiller III care la meciul recent susţinut cu Dinamo (n.n. 1—1) a fost puternic ovaţionat de public. Păstrăm amintiri şi despre antrenorul Teaşcă, un adevărat spiriduş.

M. E. CANKURTARAN

— Vă rugăm să prezentaţi actuala echipă a clubului dv.

— Portar Adil ; fundaşi : Timucin, Ylmaz, Ziya (căpitanul echipei naţionale şi al lui Fenerbahce), Alpaslan, Niyazi, Sukru, Serkan, cu toţii, în afara lui Niyazi şi Serkan, internaţionali A ; mijlocaşi : Mustafa, Cemil, Ceyher şi Ersoy ; doar Ersoy, cel mai tînăr din echipă, provenit de la juniorii clubului, nu a jucat în prima reprezentativă a Turciei ; în atac : Ibrahim, Osman şi Ender, ultimul venit recent de la Eintracht Frankfurt. Antrenor — binecunoscutul Didi.

— Unde se va juca meciul ?

— Stadionul de 50 000 de locuri al clubului nostru nu este încă gata, astfel că se va juca pe binecunoscutul „Mithat Paşa", în noctură. Sîntem mulţumiţi că sorţii au făcut să ne întrecem cu prieteni.

— Un pronostic ?

— Foarte dificil de dat. Dar am voie să nu cred în calificarea lui Fenerbahce ?

Mircea TUDORAN

URMĂRIREA VIITORILOR ADVERSARI AI ECHIPELOR NOASTRE ÎN CUPELE EUROPENE

Echipele noastre angajate în competiţiile continentale pregătesc startul lor în dificilele întreceri. Printre altele, antrenorii lor caută să cunoască specificul jocului viitoarelor adversare, urmărindu-le în partide oficiale. Prima dintre echipe care a definitivat această operaţiune, este **Universitatea Craiova** care a stabilit ca antrenorul **Constantin Cernăianu** să urmărească partida **Fiorentina — Bari,** din **„Cupa Italiei",** de la 9 septembrie. Şi **F.C. Argeş** intenţionează să trimită pe unul dintre antrenorii primei formaţii la una din partidele lui **Fenerbahce la Istanbul.**

ZIG-ZAG fotbalistic

VREMEA LUI DI STEFANO A TRECUT

Din tot ce s-a scris despre eforturile cluburilor spaniole de a-şi întări rîndurile cu jucători de origine străină nu a rămas mare lucru. Un singur nume, cel al lui Netzer, este confirmat, el apărînd în formaţia Real Madrid. Nici Müller, nici Riva, Jairzinho, Cruyff, Rivelino, nu mai apar pe lista transferurilor posibile. Federaţia de fotbal din R.F.G. a interzis orice transfer de jucători în străinătate, începînd cu data de 1 iunie 1973 şi pînă la terminarea Campionatului mondial de la München. Lipsiţi de posibilitatea de a atrage stele ale fotbalului european, cluburile spaniole şi-au îndreptat privirile spre America de Sud. Astfel, tînărul atacant al naţionalei argentiniene Oscar Mass a semnat pentru Real. Barcelona e gata să primească în prima linie pe componentul reprezentativei peruviene G. Sotil. Atletico Madrid s-a oprit tot la argentinieni şi a angajat pe atacantul Ruben Ajala şi pe fundaşul Ramon Herodia de la clubul San Lorenzo care vor veni împreună cu antrenorul lor Juan Lorenzo, destinat a-l schimba pe austriacul Merckl, îndepărtat pentru aprecierile jignitoare la adresa fotbalului spaniol, făcute în ziarul „Bild Zeitung".

Dar această „transfuzie" nu pare a fi privită cu ochi buni de iubitorii fotbalului iberic. Ziarul „Pueblo" scrie: **„Stelele din zilele noastre nu justifică cu nimic onorariile pe care le pretind".** Antrenorul lui Real, Miguel Munoz, declară că **„vremea lui Di Stefano a trecut şi ceea ce se poate achiziţiona azi, nu sînt nici pe departe jucători de talia foştelor glorii ale echipei. Va trece încă multă vreme înainte de a ne putea convinge că ceea ce se petrece azi în fotbalul spaniol va da rezultate bune".**

DIFICULTĂŢI PENTRU OLYMPIAKOS

Cîştigătoare deopotrivă a titlului de campioană şi a Cupei, competiţie în care a întrecut, recent, pe PAOK Salonic, cu 1—0, Olympiakos Pireu trăieşte în aceste zile clipe grele.

Doi dintre cei mai buni jucători, Romain Arghirudis şi Yves Triantafilos, golgeteriţi echipei, şi-au exprimat dorinţa să părăsească clubul, Arghirudis semnînd pentru formaţia franceză Lens, în care a şi jucat, făcînd o partidă excepţională în meciul amical cu Charleroi (Belgia), cînd a înscris două goluri în deplasare.

Singura speranţă a campionilor este că va slăbi şi... principala lor rivală, A.E.K. Atena, în lotul căreia nu mai apare pentru noul sezon renumitul internaţional Mimis Papaioannou, care — la 32 de ani — şi-a anunţat intenţia de a se retrage. În schimb, preşedintele lui A.E.K., Jannis Theodorakopoulos, anunţă 10 noi achiziţii, între care portarul Poupakis, fost la Aigaleo, şi extremul Ardizoglu, una dintre marile speranţe ale fotbalului grec, transferată de la Apollon Atena.

ŢĂRILE ÎN CURS DE DEZVOLTARE VOR REGENERA FOTBALUL...

Aceasta este părerea preşedintelui F.I.F.A., sir Stanley Rous, exprimată în cadrul unui interviu acordat ziarului „Deutsches Sportecho" din Berlin. Printre alte păreri ale sale citătm următoarele: „Deocamdată fotbalul este dominat de apărare. Antrenorii se pricep să închidă porţile proprii dar nu prea găsesc cheile porţilor adverse. Din această neputinţă rezultă şi vesnicele cereri de modificare a regulamentelor, experimentele de tot felul, cît şi slabul nivel al jocurilor. Foarte interesant este fotbalul din Africa şi Asia. Deşi, în general, echipele din aceste părţi ale lumii nu au atins încă nivelul marilor formaţii europene, pot afirma că jucătorii dovedesc calităţi deosebite de agilitate şi mult entuziasm. Luaţi individual sînt uneori jucători completi, puternici şi abili. Curînd ei se vor acomoda şi cu jocul colectiv şi atunci vom asista la o regenerare a spectacolului fotbalistic. Turneele de juniori din Iran au scos la iveală elemente capabile, care îmi aminteau de Eusebio."

Atunci cînd nimeni nu se mai aştepta, din Olanda a venit ştirea menită să fie decretată „bomba sezonului" : Johann Cruyff a consimţit, totuşi, să efectueze transferul de la Ajax la echipa spaniolă C.F. Barcelona. *După ce şi clubul din Amsterdam şi-a dat consimţămîntul, ultima piedică în realizarea transferului a fost federaţia olandeză. În fotografie, Cruyff, însoţit de consilierul său privat,* Jan Jonker, *aşteaptă optimist rezultatul şedinţei extraordinare a federaţiei. În cele din urmă, acesta va veni pozitiv...*

Foto : A.N.P.—Amsterdam

DEYNA DESPRE PROGRESUL FOTBALULUI DIN AMERICA DE NORD

Aflată într-un mai lung turneu nord-american, reprezentativa de fotbal a Poloniei a întîlnit la Chicago, pe renumita arenă „Soldier Field", selecţionata similară a Statelor Unite, meci contînd ca revanşă a acelui 4—0 cu care echipa lui Deyna şi Gadocha a cîştigat, comod, în primăvară, la Lodz.

Aliniind cea mai bună garnitură, din care n-a lipsit decît Lubanski, accidentat, polonezii au cîştigat confruntarea de la Chicago la limită, graţie unui gol, marcat de Kasperczak, cu 3 minute înainte de fluierul final al partidei ! Apoi, în al treilea meci, americanii s-au revanşat, cîştigînd cu 1—0 !

Iată comentariul cunoscutului internaţional Deyna, golgeterul ultimului turneu olimpic de fotbal despre actuala stare de fapte din soccerul nord-american: „La noi, în Europa, se vorbeşte despre fotbalul care se practică în S.U.A. şi Canada ca despre o materie neglijabilă. Nu este aşa... La faţa locului, lucrurile stau altfel: fotbalul progresează acolo de la o zi la alta şi evoluţia echipei pe care am întîlnit-o noi probează, cred, un progres indiscutabil. Cît despre aderenţa fotbalului european la publicul din S.U.A. este suficient să amintesc că meciul dintre cele două selecţionate ale noastre a fost urmărit în Polonia de 4 000 de spectatori, iar la Chicago — de... 12 000 !"

LA FIECARE SUTĂ, UN SFERT-ECONOMII!

Folosiţi prilejul pe care vi-l oferă TÎRGUL DE VARĂ de a cumpăra îmbrăcăminte şi încălţăminte de sezon cu reduceri de preţuri pînă la 25% NUMAI PÎNĂ LA 1 SEPTEMBRIE A. C. !

Cînd nu se respectă legea privind dezafectările bazelor sportive

ÎN DULCEA LINIŞTE A DIRECŢIUNII GRUPULUI ŞCOLAR DIN TÎRGOVIŞTE...

Municipiul Tîrgovişte, reşedinţa judeţului Dîmboviţa, îşi schimbă înfăţişarea de la o zi la alta, detaşamentele miilor de constructori aflaţi aci transpunînd în sticlă, beton şi oţel îndrăzneţele planuri ale edililor acestei străvechi aşezări. Un loc de frunte îl ocupă construcţia imenselor platforme industriale.

Pe această orbită se înscrie şi proiectatul liceu industrial, din grupul şcolar de construcţii de maşini de pe lîngă Întreprinderea de utilaj petrolier, care pregăteşte cadre de nădejde la 10 specialităţi. Cursurile de modelieri, strungari, frezori, electricieni, turnători şi alte meserii sînt urmate anual de circa 2 000 de elevi, fete şi băieţi, care aveau la îndemînă, pe lîngă atelierele şi laboratoarele necesare îmbogăţirii cunoştinţelor lor profesionale şi un complex sportiv adecvat acestei mari şcoli, compus din terenuri de fotbal, handbal, baschet şi pista circulară cu sectoare de atletism.

Am vorbit la modul trecut în privinţa bazei sportive, deoarece în anul 1970, complexul sportiv a fost dezafectat din cauza extinderii unui nou cvartal de locuinţe. Această măsură nu a surprins pe nimeni, întrucît răspundea unor necesităţi reale impuse de dezvoltarea urbanistică şi industrială a oraşului. Acum însă, la mai bine de doi ani de cînd au dispărut instalaţiile sportive menţionate, problema desfăşurării în mod corespunzător a orelor de educaţie fizică, şi implicit cea a terenurilor necesare practicării jocurilor preferate de elevi revin din ce în ce mai acut în actualitate, mai ales, că ne-am convins că această situaţie putea fi rezolvată de mult. Să concretizăm.

Se ştie că dezafectarea unei baze sportive — în condiţiile prevederilor Legii nr. 29 din 29 decembrie 1967 — se poate efectua numai cu asigurarea unei alte suprafeţe sportive în locul celei supuse desfiinţării. Conducerea grupului şcolar nu avea nevoie de un alt loc viran, pentru că atît în interiorul curţii, cît şi în spatele internatului există suficient spaţiu pentru transformarea lui în diverse terenuri de sport, care să găzduiască lecţiile de educaţie fizică şi diferitele concursuri de natură să favorizeze odihna activă a şcolarilor. Dar în loc să conlucreze cu factorii responsabili, care trebuiau — conform legii în vigoare — să amenajeze noile amenajări sportive, direcţiunea grupului şcolar s-a mulţumit cu improvizaţii, mutînd într-un loc în altul o poartă de handbal, sau sacrificînd o bucăţică de pămînt din una din peluzele verzi, timp în care elevii au făcut orele de educaţie fizică în condiţii improprii. Pentru a întări afirmaţia noastră este suficient să arătăm că exerciţiile de atletism prevăzute în programa de învăţămînt se executau adesea pe aleile pietruite din curtea grupului şcolar, elevii fiind supuşi astfel la eventuale accidente. Nici cei cinci profesori de educaţie fizică de aci nu s-au zbătut pentru rezolvarea propriilor lor nevoi, aşteptînd să vină cineva din afară pentru a dota cu materiale didactice spaţiile existente.

— Scînteile provin din nepăsarea şcolii sau din contactul cuielor cu pista din... piatră ?
Desen de Al. Clenciu

— **Evident, avem şi noi, conducerea şcolii, partea noastră de vină în aceasta chestiune,** ne spunea cu o urmă de regret în glas directorul grupului, Emilian Barboi, care este (ce coincidenţă...) şi preşedintele de onoare al asociaţiei sportive Tricolorul. **Dar şi cadrele didactice de specialitate au stat cu mîinile încrucişate. Dacă ar fi venit să ne solicite sprijinul în vreo acţiune, cum a făcut de pildă o fostă profesoară, din îndemnul căreia s-a pornit la construcţia unui teren de tenis de cîmp, cu siguranţă n-am fi apelat atîta vreme la improvizaţii. Aveţi dreptate, o să tratăm cu titularii care au cerut dezafectarea bazei noastre sportive. Dar nici nu o să pretindem totul de la ei,** a conchis interlocutorul, **pentru că dispunem de resurse proprii, nevalorificate.**

Într-adevăr, asociaţia Tricolorul are peste 40 000 de lei, proveniţi din cotizaţiile membrilor săi, teren există suficient, iar mîna de lucru poate fi asigurată de viitorii muncitori şi tehnicieni dornici de mişcare în aer liber. Lipseşte doar iniţiativa.

Traian IOANITESCU

sportul în lume

ASTĂZI — FINALELE CAMPIONATELOR EUROPENE FEMININE DE CANOTAJ

DOUĂ ECHIPAJE ROMÂNEȘTI — 4+1 VÎSLE ȘI 8+1 — ÎN LUPTA DECISIVĂ PENTRU MEDALII

MOSCOVA, 25 (prin telefon). — A treia zi de concurs a **campionatelor europene feminine de canotaj** nu a beneficiat de un timp favorabil, ploaia, **vîntul** și temperatura scăzută brusc creînd un plus de dificultate întrecerilor semifinale, la care luau parte majoritatea ambarcațiunilor reprezentînd cele 18 țări prezente aici. Majoritatea seriilor semifinale trebuiau să decidă patru din cele șase echipaje care urmau să ocupe culoarele finalei de duminică, restul de două echipaje calificîndu-se direct din prima „rundă" a C.E.

Schifistele române au reușit să se mențină în lupta pentru medalii, care se va da mîine (n.r. astăzi), **la două probe. Cea mai bună comportare din semifinalele de simbătă** a avut-o **echipajul nostru de 4+1 vîsle** (după cum se știe multiplu campion european), care a cîștigat detașat — la peste 5 secunde diferență de principalele partenere de întrecere, vislașele din R.F. Germania. „Cvintetul" român, alcătuit din **Teodora Boicu, Marioara Singiorzan, Elisabeta Lazăr, Maria Micșa + Maria Dida Ghiață,** a manifestat o netă superioritate, dîndu-ne speranțe pentru o comportare la înalt nivel și în disputa decisivă. Un alt echipaj român care a obținut dreptul de a concura în finale este și acela de **schif 8+1 (Ecaterina Trancioveanu, Viorica Lincaru, Filigonia Toll, Cristel Wiener, Aurelia Marinescu, Elena Kawluk, Florica Petcu, Cornelia Neacșu + Aneta Matei).** El s-a situat, de-a lungul întregii curse, într-un pluton fruntaș de trei și și-a asigurat astfel, fără emoții calificarea.

Iată, de altfel, principalele rezultate ale semifinalelor de simbătă și echipajele care vor concura în finale: **4+1 VÎSLE.** Calificate direct (în urma cîștigării seriilor preliminare) **R.D. Germană** și **U.R.S.S.** Semifinale (primele două clasate din fiecare serie s-au calificat și ele în finală); I **Cehoslovacia** 3:33,79, **Bulgaria** 3:40,38, II **România** 3:30,40, **R.F. Germania** 3:36,16, Olanda 3:40,94, S.U.A. 3:45,50; **8+1** (probă cu o singură semifinală, din care s-au calificat patru echipaje, alături de **U.R.S.S.** și **Bulgaria**): **Ungaria** 3:13,40, **R.D. Germană** 3:14,25, **România** 3:15,15, **Polonia** 3:20,49, **Cehoslovacia** 3:24,05, S.U.A. 3:24,05; **SCHIF SIMPLU** (s-au calificat în finală primele trei din fiecare semifinală): I. **Belgia (Christine Wasterlein)** 4:01,49, **Bulgaria (Zdravka Iordanova)** 4:02,58, **S.U.A. (Joan Lynd)** 4:04,12 (aci s-a înregistrat o autentică surpriză a C.E., medaliata cu argint de la europenele din anul trecut vislașa franceză Anik Antoine ocupînd locul patru, e drept — însă — la numai 3 sutimi de locul trei), II **U.R.S.S (Ranaskene Senovaite)** 4:12,84, **R.D. Germană (Ritta Schmidt)** 4:14,59, **R.F. Germania (Edith Eckbauer)** 4:15,02, (Ioana Tudoran, locul V, cu 4:34,61, va concura în „finala mică", pentru locurile 7—12), **4+1 RAME:** Calificate direct **Olanda** și **R.D Germană.** Semifinale: I **Polonia** 3:44,96, **Bulgaria** 3:45,87, România 3:48,03 (va concura pentru locurile 7—12), II **Franța** 3:43,10, **U.R.S.S.** 3:45,39; **2. VÎSLE.** Direct în finală — **U.R.S.S.** și **Bulgaria.** Semifinale: I **R.F. Germania** 3:37,96, **Olanda 3:40,78** (România locul IV — în finală mică). II **Polonia** 3:44,20, **Franța** 3:45,03.

În programul „europenelor" a mai figurat și **proba demonstrativă de 2 fără cîrmaci.** A cîștigat echipajul **R. D. Germane,** cu timpul de 3:48,44. Pe locurile următoare: 2. U.R.S.S. 3:49,41, 3. Franța 3:51,55, 4. **România** (Valeria Avram — Marinela Ghiță) 4:01,47, 5. S.U.A. 4:07,88, 6. R.F. Germania 4:08,10.

Finalele celor cinci probe clasice încep la ora 14 (ora Moscovei) și sînt programate în ordinea următoare: **4+1 rame, schif simplu, 4+1 vîsle, 2 vîsle și 8+1.** Fiecare finală va fi precedată de întrecerea pentru locurile 7—12, denumită și „finala mică".

Azi, în „Turneul Prietenia" la handbal juniori

Echipele România I și U.R.S.S. se întîlnesc în finala competiției

TIMIȘOARA, 25 (prin telefon). — Mîine (n.r. azi) dimineață, începînd de la ora 10, terenul Constructorul din localitate va găzdui ultimele — și cele mai importante — jocuri ale celei de a VI-a ediții a Turneului Prietenia la handbal juniori. **Este vorba de partidele finale ale competiției care vor opune selecționatele România I și U.R.S.S.** (pentru locurile I — II), **precum și pe cele ale Poloniei și Ungariei** (pentru locurile III — IV).

Firește că, în centrul atenției se va afla meciul derby, dintre echipele România I și U.R.S.S., la capătul căruia va fi cunoscută cîștigătoarea întrecerii. De la bun început trebuie subliniat faptul că tinerii noștri handbaliști au realizat, prin însăși prezența lor în această finală, un rezultat remarcabil, ținînd cont că pentru a ajunge aci ei au depășit echipe de o certă valoare. În special în meciul cu handbaliștii maghiari, juniorii români au făcut dovada unor calități deosebite, a unei maturități tehnice și tactice promițătoare. Nu este lipsit de interes să amintim, în această direcție, că aceeași echipă pe care cei mai tineri reprezentanți ai handbalului nostru au învins-o vineri seara cu 24—18, realizase în fața selecționatei de tineret a României, cu 15 zile înainte, o victorie la 7 goluri diferență! Iată de ce toată lumea așteaptă aci finala de duminică cu optimism, deși formația Uniunii Sovietice s-a dovedit imbatabilă pînă acum. Oricum, juniorii români au trecut cu succes toate probele acestui dificil examen internațional, dovedind că au toate calitățile necesare pentru ca în viitor să candideze cu succes la ocuparea locurilor în reprezentativa de tineret și apoi, mai tîrziu, în prima garnitură a țării noastre.

La fel de interesantă se anunță și disputa pentru locurile III — IV unde — se pare — că prima șansă aparține echipei poloneze, revelația acestei competiții. Nu încape îndoială că și handbaliștii maghiari se gîndesc la victorie, dar jocul lor static, bazat mai mult pe valoarea unuia sau a două individualități, nu le oferă o perspectivă prea sigură în această direcție.

★

În cursul după-amiezii de simbătă s-au desfășurat partidele pentru stabilirea ocupantelor locurilor 5—10. Iată rezultatele: România III — R.P.D. Coreeană 36—25 (21—12); R. D. Germană — Cehoslovacia 22—18 (9—11); Bulgaria — România II 18—17 (8—8).

Horia ALEXANDRESCU
Const. CREȚU, coresp.

DANIEL MORELON PENTRU A 6-a OARĂ CAMPION MONDIAL DE VITEZĂ LA CICLISM!

MADRID, 25 (Agerpres). — Pe velodromul Anoeta din San Sebastian au continuat campionatele mondiale de ciclism. În proba de viteză rezervată amatorilor, pe primul loc s-a clasat francezul **Daniel Morelon,** care cucerește pentru a 6-a oară, în decurs de 8 ani, titlul de campion al lumii. În finală Morelon l-a întrecut pe sovieticul Anatoli Iablunovski, realizînd pe ultimii 200 de metri (în mansa a doua), timpul de 11,47. Medalia de bronz a revenit italianului Rossi.

Proba de semifond cu antrenament mecanic a fost cîștigată de ciclistul vest-german Horst Gnas. El a acoperit distanța de 50 km în 43:15,14 (medie orară 69,350 km). Pe locul doi s-a clasat Rainer Podlesch (R.F.G.), iar pe locul trei Gabriel Minneboo (Olanda).

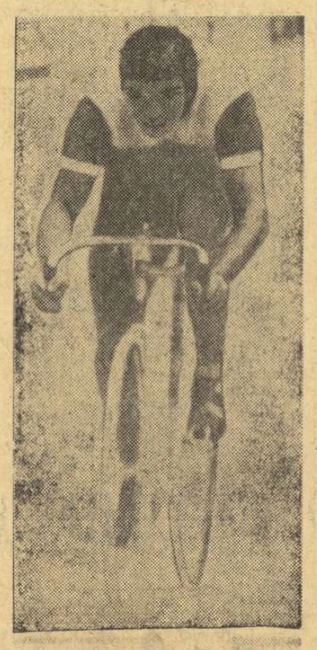

Ciclistul polonez Janusz Kierkowski, în timpul cursei de 1000 m cu start de pe loc, care avea să-i aducă victoria în cadrul campionatelor mondiale pentru amatori.

Telefoto: A.P.-AGERPRES

DOUĂ NOI TITLURI LA J.B. DE ATLETISM

UN ÎNVINGĂTOR SCONTAT — CONSTANTIN STAN ȘI O MARE SURPRIZĂ — CAROL RADULY

ATENA, 25. Așa cum se și prevăzuse, de altfel, întrecerile celei de a XXXII-a ediții a Jocurilor Balcanice de Atletism ale seniorilor prilejuiesc dispute aprige, destul de echilibrate la multe probe și de o valoare tehnică ridicată. A trecut vremea cînd această competiție regională se afla undeva la cota minimă de pretenții în raport cu alte întreceri similare de pe glob. Astăzi Jocurile Balcanice ating la tot mai multe probe un nivel care răspunde cu brio cerințelor internaționale. Faptul că, de pildă, vineri, în prima zi a concursurilor, a fost înregistrat un record mondial, în cursa feminină de 800 m, de o excepțională valoare, și un buchet de alte performanțe majore (disc femei, înălțime bărbați etc.) sînt dovezi concrete ale creșterii impetuoase a atletismului din acest colț de lume. Așa se face că astăzi Balcaniadele atletice sînt nu numai cea mai veche competiție mondială cu caracter regional, dar și una dintre cele mai valoroase.

Vineri, două dintre atletele române au cîștigat titlurile de campioane. **Argentina Menis,** s-a prezentat în fața pasionatului public atenian la cea mai înaltă expresie a formei sale sportive din acest sezon. **Rezultatul de 66,82 m întrece cu 24 centimetri recordul Jocurilor** stabilit de Menis anul trecut, la Izmir. **Viorica Viscopoleanu** a realizat și ea, pe stadionul Karaiskakis, cel mai bun rezultat al său din actualul sezon de concursuri. Cu totul remarcabilă a fost și comportarea tinerei **Alina Popescu-Gheorghiu,** companioana Vioricăi la săritura în lungime. Alina a ocupat locul secund în clasamentul probei cu un rezultat (6,43 m) care o impune în rîndul celor mai bune săritoare din 1973 de pe continent.

Dintre băieți cea bună comportare a avut-o hurdlerul **Viorel Suciu.** El a izbutit cea mai bună cursă din cariera sa, pe distanța de 400 mg, și spre stupefacția tuturor celor prezenți el a încheiat întrecerea pe primul loc (50,38 s) înaintea marelui favorit, localnicul Tziortzis. Spre surprinderea sa și a delegației noastre Suciu n-a fost însă chemat la festivitatea de premiere, cum se aștepta, deoarece fusese... descalificat! S-a invocat faptul că în timpul cursei, la gardurile 3, 4, 7 și 8, Suciu ar fi trecut piciorul „remorcă" prin afara gardului. Conducerea delegației noastre a depus, cum era firesc, o contestație asupra căreia juriul de apel urmează să se pronunțe, după ce în prealabil se va deplasa în studioul de televiziune pentru a analiza filmul cursei de 400 mg.

Bune, de asemenea, comportările lui **Gheorghe Ungureanu** la 800 m și **Csaba Dosa** la săritura în înălțime.

Iată acum, frunzărind foile de concurs ale întrecerilor de vineri, cîteva dintre rezultatele înregistrate pe stadionul Karaiskakis.

FEMEI: 100 m: 1. Petnarcici (I) 11,7, 2. Lambrou (G) 12,0, 3. Condovici (R) 12,0, 4. Popova (B) 12,1, 5. Lazăr (R) 12,2, 6. Gak (I) 12,3; **800 m:** 1. **Zlateva (B) 1:57,48** — nou record mondial și balcanic, 2. Iordanova (B) 2:01,42, 3. Andrei (R) 2:05,26, 4. Urancar (I) 2:06,81, 5. Fița (R) 2:07,54, 6. Nikolici (I) 2:12,67 (!!); **lungime:** 1. **Viscopoleanu (R)** 6,50 m, 2. Gheorghiu (R) 6,43 m, 3. Anghelova (B) 6,30 m, 4. Franzoti (I) 6,27 m, 5. Lambrou (G) 6,26 m, 6. Focici (I) 6,17 m; **disc:** 1. **Menis (R)** 66,82 — nou record al J.B.A., 2. Boșkova (B) 60,10 m, 3. Cataramă (R) 59,58 m, 4. Stoieva (B) 55,04 m, 5. Carafili (G) 51,38 m, 6. Stoikovici (I) 45,83 m.

BĂRBAȚI: 800 m: Susanj (I) 1:47,12, 2. Ungureanu (R) 1:48,26, 3. Kiatovschi (B) 1:48,76, 4. Tuncan (T) 1:49,26, 5. Tit (R) 1:49,31, 6. Samaras (G) 1:49,38; **10 000 m:** 1. **Koriția (I)** 29:35,08, 2. Zuntar (I) 29:35,44, 3. Iordanov (B) 29:36,65, 4. Floroiu (R) 29:36,85, 5. Mustață (R) 29:46,52, 6. Kusis (G) 29:50,78; **400 m garduri:** 1. **Tziortzis (G)** 50,72, 2. Varbanov (B) 51,16, 3. Gluhak (I) 51,91, 4. Melinte (R) 52,44, 5. Valghilcar (I) 52,55, 6. Busov (B) 52,61; **ciocan:** 1. **Babaniotis (G)** 69,90 m, 2. Mustafidis (G) 67,94 m, 3. Manolov (B) 67,84 m, 4. Stiglici (I) 65,04 m, 5. Schneider (R) 64,22 m, 6. Mindov (B) 63,70 m. La înălțime pe primul loc s-a clasat grecul **Papadimitriou** cu 2,21 m, iar pe doi Csaba Dosa cu 2,18 m.

La încheierea primei zile a întrecerilor cele două clasamente generale se prezentau astfel: **FEMEI: 1. România 33 p, 2. Bulgaria 25 p, 3. Iugoslavia 15 p, 4. Grecia 9 p, BĂRBAȚI: 1. Grecia 42 p, 2. Iugoslavia 29 p, 3. Bulgaria 27 p, 4. România 25 p.**

★

Simbătă, în ziua a doua a competiției atleții români au realizat, în prima parte a reuniunii nocturne, două frumoase victorii. În cursa de 20 km marș **Constantin Stan** a continuat șirul victoriilor noastre la această probă — devenite tradiționale la Balcaniadă — cîștigînd detașat întrecerea. Pe locul al doilea s-a clasat un alt atlet român, **Leonida Caraiosifoglu,** de mai multe ori campion balcanic. Dacă despre succesul mărșăluitorilor se poate afirma că era așteptat, în schimb victoria la sulița a sibianului **Carol Raduly** a căzut ca o veritabilă „bombă" chiar și pentru delegația noastră. Ca să fim sinceri nu scontam că acest tînăr atlet este capabil la această oră de un asemenea succes, de un asemenea rezultat. Dar iată clasamentul probei: **1. Carol Raduly (România) 79,38 m, 2. Velkov (Bulgaria) 79,00 m, 3. Kaponis (Grecia) 76,82 m, 4. Grigoraș (România) 76,38 m.**

Rezultate remarcabile, cele mai bune din istoria competiției, au fost înregistrate în proba masculină de săritură în lungime. Iugoslavul **Stetici** a cîștigat titlul de campion balcanic cu o săritură excelentă — 8,12 m — nou record balcanic și al Jocurilor. Pe locurile următoare ale podiumului premianților au urcat cei doi reprezentanți ai României, **Vasile Săcrucan** cu 7,90 m și respectiv **Ștefan Lăzărescu** cu 7,80 m.

La pentatlon și la aruncarea greutății femei au fost obținute următoarele cifre: **1. Djurdja Focici (Iugoslavia) 4478 p, 2. Saşa Varbanova (Bulgaria) 4206 p, 3. Cornelia Popescu (România) 4151 p.** Cea de a doua pentatlonistă română s-a clasat a șasea cu 3705 p. La greutate, conform previziunilor, **Ivanka Hristova** a cîștigat titlul. Ea a aruncat 19,73 m. Pe locurile următoare: **Stoiancova, (Bulgaria)** 18,30 m, **3. Cioltan (România)** 17,42 m, **4. Loghin (România)** 15,85 m; **1500 (f):** 1. Petrova (B) 4:13,56, 2. Silai (R) 4:14,56, 3. Lincă (R) 4:17,34; **1 500 (b):** 1. **Vukomanovici (I)** 3:45,33, 2. Lupan (R) 3:45,51, 3. Zaharopoulos (G) 3:45,59; **20 km. marș:** 1. **Stan (R)** 1h 33:35,0 2. Caraiosifoglu (R) 1h 36:43,8.

AU LUAT SFÎRȘIT ÎNTRECERILE UNIVERSIADEI '73

(Urmare din pag. 1)

țara organizatoare. Ei s-au impus în întrecerile de înot, baschet, atletism, lupte libere, unde au colecționat cele 53 de medalii cu care se vor întoarce acasă.

În acest context, toți comentatorii de presă, prezenți la Moscova au scos în evidență **succesul delegației României** care, evoluînd la numai șase ramuri de sport (iar la unele cu formații incomplete), a reușit **performanța de a se clasa pe locul trei,** pe care cei mai mulți o socotesc ca excepțională. Într-adevăr, acesta este **cel mai mare succes al participării studenților sportivi din România la ultimele ediții ale Universiadei.** Ei lasă în urmă delegații ale unor țări cu o mare tradiție în mișcarea sportivă universitară, cum ar fi Anglia, Ungaria, Franța, Italia, Japonia, R. F. Germania, R. D. Germană etc. Ceea ce trebuie scos în evidență este faptul că în toate ramurile la care au participat, **reprezentanții noștri s-au situat în primele șase locuri ale clasamentelor.** Fără îndoială că acest bilanț putea fi și mai bogat, dar trebuie ținut seamă de faptul că lupta la actuala ediție a Universiadei a fost extrem de grea și drumul spre „aurul" Jocurilor, mai ales, deosebit de dificil. Ne exprimăm convingerea că acest succes va constitui pentru studențimea sportivă a României **un puternic stimulent,** un punct de plecare și un element de etalon în viitoarea ei activitate.

Acum, la un an după München și la trei înaintea Montrealului, **aceste Jocuri sportive ale tineretului** au reprezentat un test edificator **asupra perspectivei de alcătuire a loturilor olimpice** pentru 1976.

★

În afară de medalii, la Moscova au fost conferite și alte distincții participanților. **Premiul „Fair-play",** instituit de ziarul „Sovietski Sport" a fost atribuit **echipei masculine de baschet a Braziliei,** pentru frumosul gest făcut în întîlnirea cu reprezentativa Porto Rico. Avînd mulți jucători eliminați, pentru greșeli personale, portoricanii au rămas în patru, iar apoi în trei echipieri. Antrenorul brazilian a scos de pe teren doi jucători pentru a nu profita de superioritate numerică! Hotărîrea redacției a fost comunicată oficial la UNESCO astfel că Brazilia va candida la premiul mondial al „fair-play"-ului, pe care-l decerne anual Asociația Internațională a Presei Sportive. Potrivit tradiției a fost aleasă și **„Miss Universiada".** Premiul oferit de revista „Femeia sovietică" a revenit **scrimerei Carola Mangiarotti,** studentă în farmacie la Milano.

REZULTATE

BASCHET. Meciurile masculine pentru locurile 3—4 Brazilia — Canada 80—79 (43—33) și 5—6. Bulgaria — Cuba 78—75 (39—39). La femei, meciul pentru locurile 3—4: Coreea de Sud — Cuba 48—45 (29—21).

VOLEI. Clasamentul final al competiției masculine: 1. U.R.S.S., 2. Cuba, 3. Coreea de Sud, 4. Polonia, 5. R.D. Germană, 6. Brazilia.

SCRIMĂ. În finala întrecerii pe echipe a spadasinilor, Uniunea Sovietică și Ungaria au terminat la egalitate (7—7; în ultimul asalt Paramanov și Papp au fost descalificați pentru necombativitate), dar titlul a revenit echipei sovietice care a avut un tușaveraj superior 47—49!

Au fost fixate datele meciurilor de baraj pentru

TURNEUL CANDIDAȚILOR LA TITLUL MONDIAL DE ȘAH

BELGRAD, 25 (Agerpres). — Meciul de baraj dintre marii maeștri Efim Gheller, Lev Polugaevski și Lajos Portisch, clasați la egalitate pe locurile 2—4 în turneul interzonal de șah de la Petropolis (turneu cîștigat de brazilianul Costa Mecking), va avea loc în orașul iugoslav Portoroz, între 5 și 22 septembrie. Primii doi clasați vor participa la meciurile turneului candidaților la titlul mondial, deținut de marele maestru american Robert Fischer.

TURNEE DE TENIS

● SEVER MUREȘAN ÎNVINGĂTOR LA DUBLU ● SERIA SURPRIZELOR CONTINUĂ ÎN TURNEELE DE LA TORONTO ȘI SOUTH ORANGE

ROMA, 25 (Agerpres). — Proba de dublu bărbați din cadrul turneului internațional de tenis de la Ancona a fost cîștigată de cuplul **Sever Mureșan** (România), Di Domenico (Italia), care a întrecut în finală cu 6—3, 6—2 perechea Marzano, Franchitti (Italia). La simplu bărbați, a cîștigat Martin Mulligan, învingător cu 6—1, 6—2 în finala susținută cu Vincenzo Franchitti.

★

Seria surprizelor **continuă** în turneul internațional de tenis de la Toronto. Jucătorul columbian Ivan Molina s-a calificat pentru semifinale, reușind să-l învingă cu 6—4, 6—3 pe americanul Arthur Ashe. Alte rezultate din sferturile de finală (simplu bărbați): Tom Okker (Olanda) — John Newcombe (Australia) 7—6, 6—2; Manuel Orantes (Spania) — Bjorn Borg (Suedia) 7—5, 7—6; Cliff Drysdale (R.S.A.) — Paolo Bertolucci (Italia) 6—4, 6—2. În semifinalele concursului feminin, Evonne Goolagong (Australia) a eliminat-o cu 5—7, 6—0, 6—2 pe americana Peggy Michel, în timp ce jucătoarea vest-germană Helga Masthoff a întrecut-o cu 6—4, 4—6, 6—0 pe Martina Navratilova (Cehoslovacia).

★

Veteranul american Pancho Gonzales (45 de ani) continuă să producă surprize în turneul internațional de tenis de la South Orange (New Jersey). După ce l-a eliminat pe semifinalistul de la Wimbledon, Alex Mayer, Gonzales l-a învins în sferturile de finală cu 7—6, 7—6 pe Paul Gerken. Alte rezultate: Vijay Amritraj (India) — Dick Stockton (S.U.A.) 6—7, 6—4, 6—4; Colin Dibley (Australia) — **Ion Țiriac** (România) 7—6, 3—6, 6—3, Clark Graebner (S.U.A.) — Onny Parun (Noua Zeelandă) 6—2, 6—4. În proba de dublu bărbați, perechea **Ilie Năstase (România), Jimmy Connors (S.U.A.)** a învins cu 3—6, 7—6, 6—4 cuplul Mayer (S.U.A.), Amritraj (India). În proba de simplu femei, australianca Lesley Bowrey a eliminat-o cu 6—4, 6—4 pe Janet Haas (S.U.A.).

ÎN PRELIMINARIILE C.M. DE FOTBAL

TEHERAN, 25 (Agerpres). — La Teheran, în meci retur pentru finala grupei B a zonei Asia — Oceania, echipa **Iranului** a învins cu scorul de 2—0 selecționata **Australiei.** Învingătorii în primul meci cu 3—0, fotbaliștii australieni vor disputa finala zonei cu cîștigătoarea grupei A, echipa Coreei de Sud.

Echipa de ștafetă a Noii Zeelande, care a stabilit de curînd un nou și valoros record mondial în proba de 4×1500 m: Rod Dixon, Tony Polhill, John Walker și Dick Quax (de la stînga la dreapta în foto).

Telefoto: A.P.—Agerpres

ÎN „CUPA PRIETENIA" LA GIMNASTICĂ

NADIA COMĂNECI PE PRIMUL LOC LA INDIVIDUAL COMPUS

GERA, 25 (prin telefon). — În localitate au început vineri întrecerile de gimnastică dotate cu „Cupa Prietenia", la care participă cei mai tineri și mai talentați sportivi din unele țări socialiste. Primii care și-au dat întîlnire în fața aparatelor au fost băieții. Așa cum era de așteptat, pentru primele locuri lupta s-a dat între formațiile R. D. Germane și Uniunii Sovietice, evident cele mai bune din concurs. Dovedind o mai mare omogenitate și prezentînd exerciții cu elemente de mare dificultate, echipa țării gazdă a obținut o victorie clară. Sportivii sovietici au fost nevoiți să cedeze pînă la urmă și locul al doilea, cîștigat de formația secundă a R. D. Germane. La individual compus, pe primele locuri s-au clasat reprezentanți ai echipelor R.D.G. și U.R.S.S. Iată, de altfel, rezultatele tehnice pe echipe — R. D. Germană I 279,00, R. D. Germană II 274,85, U.R.S.S. 274,40, Bulgaria 267,90, R.P.D. Coreeană 266,30, Ungaria 266,25. Echipa țării noastre, deși a evoluat fără ratări, foarte aproape de valoarea ei, s-a clasat pe locul 10, cu 257,80.

În cursul după-amiezii de simbătă au intrat în concurs și fetele, echipa noastră, în frunte cu Nadia Comăneci, numărîndu-se printre pretendentele la una din medalii. La capătul unei dispute de un nivel tehnic foarte ridicat, urmărită cu mare interes de sala plină pînă la refuz, competiția feminină s-a încheiat cu un deosebit de frumos succes al Nadiei Comăneci (37,85). Pe echipe, prima s-a clasat reprezentativa Uniunii Sovietice urmată de formațiile R. D. Germane și României. Așadar, un prim bilanț al participării noastre la această tradițională întrecere a celor mai mici gimnaști: o medalie de aur și una de bronz. Duminică sînt programate finalele pe aparate, Nadia Comăneci fiind calificată la sărituri, paralele și sol.

MARIA RAICU
arbitru

INGERINȚE ÎN VIAȚA SPORTIVĂ

Ingerința elementelor de tehnică industrială în viața sportivă este tot mai evidentă. Ea este aproape inevitabilă, datorită progresului științific al lumii moderne. Dar devine cu totul regretabilă cînd este însoțită — și adesea condiționată — de tam-tam-ul publicitar al firmelor comerciale. În sportul profesionist, cicliștii parcă nici nu mai poartă numele cu care au fost botezați, ci se cheamă, în cvasi-anonimatul plutonului, Bianchi sau Sonolor. Pe tricourile unor baschetbaliști spanioli inscripția apei tonice cu chinină Schweppes este mai mare decît numele clubului. Titulatura de frumoasă tradiție Wacker, din fotbalul austriac, se ascunde acum, parcă rușinată de sărăcie, în urma numelui Swarovski, luat după firma care patronează clubul. Nu vom face aici procesul sportului din țările capitaliste, unde se recurge adesea la potențialul financiar particular pentru a suplini lipsa unui sprijin centralizat și pentru a putea face față unor cheltuieli tot mai substanțiale, impuse de inexorabilele legi ale profesionismului și mai ales ale cultului vedetei. Vom remarca doar că un vînt înțelegător (dacă nu chiar complice), cu privire la amestecul firmelor comerciale în viața sportivă, adie și peste lumea olimpică. Se pretinde, de pildă, că interesul producătorilor de materiale sportive față de disciplinele de iarnă sau de vară, ar favoriza un anumit progres tehnic (prin însăși concurența dintre firme) și că, deci, interesul acesta (deloc dezinteresat, ca să spunem lucrurilor pe șleau) n-ar trebui reprimat **ab initio.** Viitorul va arăta care sînt limitele decente ale acestei imixtiuni în viața sportului.

Deocamdată, ne vom opri la aspectele unei ingerințe mult mai subtile, mai insinuante, cu șanse infinit superioare de a răzbate prin păienjenișul tradițiilor și conservatorismului lumii sportive. Istoria atletismului cunoaște bine fenomenul. Dacă n-ar fi să amintim decît cazul uneia dintre cele mai spectaculoase probe de stadion. De-a lungul deceniilor au fost folosite pe rînd prăjini de lemn, din bambus, de metal, pentru a se ajunge în ultimii ani la miraculoasele ustensile din fibre din sticlă, care au înlocuit cățărarea pe prăjină cu un exercițiu de catapultare demn de balistica altor timpuri. Nemulțumiți și cu atît, născocitorii și inițiatorii de progres tehnic cu orice preț au realizat o prăjină perfecționată pe planul elasticității introducînd în compoziție fibre de carbon. Noile prăjini, firește de circulație redusă, au permis ducerea recordurilor spre limite de necrezut și au creat cunoscuta schismă de la München. Pe bună dreptate se întreabă lumea dacă nu cumva, deasupra ștachetei tot mai sus înălțate, se întrec nu atît sportivii cît fabricanții de prăjini!

Ziarul budapestan „Népsport" publică recent vestea că președintele Federației europene de atletism, olandezul Adrian Paulen contestă valabilitatea ultimelor recorduri mondiale pe distanțe scurte, întrucît ele au fost decise cu cronometre de mînă, deși pe teren erau în funcție și cronometre electrice. Într-adevăr, la Zürich, pentru Rod Milburn, pe 110 mg, arbitrii la sosire au măsurat 13,1 sec, în timp ce ceasurile electrice arătau 13,41! La Dresda, variantele pentru Renate Stecher au fost: pe 100 m — 10,8 (manual) și 11,10 (electric), iar pe 200 m — 22,1 față de 22,31. Reacția mîinii unui oficial de atletism este firește mai înceată decît aceea automată a unui aparat electric. Aci nu se mai poate opune argumentul paseist că de o sută de ani recordurile atletice s-au înregistrat la voia degetului mare al unui arbitru. Dar nici nu putem trece peste realitatea că aparatura electrică nu este încă în dotarea federațiilor din lumea întreagă! Poate că pentru o perioadă de tranziție se va accepta ideea unor recorduri mondiale paralele (înregistrate manual și electric), cel puțin pentru probele de sprint (pînă la 400 m). Oricum, congresul I.A.A.F. de la Edinburgh (4-5 septembrie) trebuie să aducă o clarificare. Progresul tehnicii ne gonește din urmă...

Victor BĂNCIULESCU

Comentariul săptămînii

● TELEX ● TELEX ● TELEX ● TELEX ● TELEX ● TELEX ●

Pe stadionul Bislet din Oslo s-a desfășurat un concurs atletic, la care au participat sportivi din 12 țări. Iată cîștigătorii: 100 m: Nowosz (Polonia) 10,3; 200 m: Smith (SUA) 21,0; 400 m: Honz (RFG) 45,8; 800 m: Dyce (Jamaica) 1:46,1; 1 500 m: Quax (Noua Zeelandă) 3:40,4; 5 000 m: Haile (Norvegia) 13:36,2; 3 000 m obstacole: Maier (RFG) 8:23 — nou record vest-german; 110 m garduri: Nickel (RFG) 13,8; săritura în înălțime: Beers (Canada) 2,23 m — nou record canadian; aruncarea suliței: Wolfermann (RFG) 84,12 m; aruncarea greutății: Komar (Polonia) 19 m; săritura în lungime: Blamquer (Spania) 7,61 m.

■

În cea de-a doua semifinală a turneului internațional de fotbal de la Granada, echipa Penarol Montevideo a învins cu scorul de 1—0 formația spaniolă Malaga. În finală, Penarol va întîlni formația iugoslavă OFK Beograd.

La Louisville au continuat campionatele de natație ale SUA. Iată cîștigătorii din ziua a doua: 200 m liber femei: Shirley Babashoff 2:04,35; 200 m liber bărbați: Jim Montgomery — 1:33,69; 400 m mixt femei: Jennifer Bartz — 5:08,73; 400 m mixt bărbați: Rick Colella — 4:32,38. Proba feminină de sărituri în apă de la platformă a revenit concurentei Deborah Keplar, iar proba masculină la trambulina de 3 m lui Phil Boggs.

■

Partidele din sferturile de finală ale turneului internațional de tenis de la St. Moritz s-au încheiat cu următoarele rezultate: Daniel Conte (Franța) — Pavel Brehcka (Cehoslovacia) 6—2, 6—4; Lloyd (Anglia) — Yuill (RSA) 2—6, 7—5, 6—2; Naegelen (Franța) — Holmes (SUA) 6—4, 0—6, 6—3; Dowdeswell (Rhodesia) — Hallet (Franța) 7—6, 6—3. În proba de simplu femei, Jill Cooper (Anglia) a învins-o cu 6—2, 6—2 pe Draga Holubova (Cehoslovacia).

■

Cursa ciclistă internațională disputată la Peccioio a revenit italianului Mauro Simonetti, cronometrat pe distanța de 95 km cu timpul de 4h 56 (medie orară 39,327 km). Pe locul doi, la 1:45, a sosit belgianul Roger de Vlaeminck.

■

După executarea figurilor obligatorii, în concursul internațional de patinaj artistic de la St. Gervais, pe locul întîi se află Charles Tickner (SUA) — 77,2 puncte, urmat de Lee Armstrong (Canada) — 76,7 puncte și Didier Gailhaguet (Franța) — 73,5 puncte.

■

Pentru organizarea viitoarei ediții a Jocurilor mondiale universitare de vară, secretariatul Federației internaționale a sportului universitar a reținut candidaturile a trei orașe: Ciudad de Mexico, Belgrad și Waterloo (Canada). Ediția a 8-a a Universiadei va avea loc în anul 1975, iar orașul-gazdă va fi desemnat în luna noiembrie a acestui an, cu prilejul reuniunii Comitetului executiv al FISU.

■

Finala turneului internațional de hochei pe gheață „Premiul ziarului Sovietski Sport" va opune echipele din Moscova TSKA și Spartak. În semifinale, TSKA a învins cu scorul de 5—2 (1—0, 1—1, 3—1), formația Aripile Sovietelor, în timp ce Spartak a eliminat cu 4—3 (0—1, 2—1, 2—1) pe Torpedo Gorki.

■

După două etape, în turul ciclist al Slovaciei conduce polonezul Kaczmarek, urmat de Labus (Cehoslovacia) la 24 sec, și Renier (Belgia) la 31 sec. Etapa a doua, disputată pe distanța de 170 km, a revenit belgianului Renier, cronometrat cu timpul de 3h 59:50.

Redacția și administrația: București, str. Vasile Conta nr. 16; telefoane: centrală 11.10.05, secția corespondenți 11.51.09, interurban 72 și 286; telex: sportrom buc. 180. Tiparul „I. P. „Informația", București 40.368

Târgu-Mureș

PROLETARI DIN TOATE ȚĂRILE, UNIȚI-VĂ!

Sportul

ZIAR AL CONSILIULUI NAȚIONAL PENTRU EDUCAȚIE FIZICĂ ȘI SPORT

ANUL XXIX — Nr. 7515 · 4 PAGINI 30 BANI · Luni 27 august 1973

Mircea Sandu (tricou de culoare închisă, în planul secundar) a deviat mingea cu capul, marcînd al doilea gol al Sportului studențesc în meciul cu S. C. Bacău Foto : V. BAGEAC

DIVIZIA A LA FOTBAL, ETAPA A IV-a

UNIVERSITATEA CRAIOVA, ÎNVINGĂTOARE ȘI IERI, SE DISTANȚEAZĂ ÎN FRUNTEA CLASAMENTULUI

● Dinamo a obținut singura victorie a zilei în deplasare ● Numai două echipe continuă să fie neînvinse ● Oaspeții au cucerit 5 puncte ● Scorul etapei la București ● C. S. M. Reșița își continuă seria rezultatelor bune

REZULTATE TEHNICE

C.F.R. CLUJ	— C.S.M. Reșița	3—3 2—0)
RAPID	— „U" CLUJ	0—0
STEAGUL ROȘU	— F. C. ARGEȘ	1—1 (0—0)
U.T.A.	— DINAMO	1—2 (1—0)
SP. STUDENȚESC	— S. C. BACĂU	4—0 (1—0)
UNIV. CRAIOVA	— „POLI" IAȘI	1—0 (0—0)
„POLI" TIMIȘOARA	— F. C. CONSTANȚA	1—0 (1—0)
PETROLUL	— JIUL	2—1 (1—1)
A.S.A. TG. MUREȘ	— STEAUA	2—1 (1—0)

Citiți cronicile în pagina a III-a

ETAPA VIITOARE (2 SEPTEMBRIE)

F. C. ARGEȘ	— A. S. ARMATA TG. MUREȘ
POLITEHNICA IAȘI	— POLITEHNICA TIMIȘOARA
„U" CLUJ	— UNIV. CRAIOVA
STEAUA	— RAPID
C.S.M. REȘIȚA	— PETROLUL
F. C. CONSTANȚA	— STEAGUL ROȘU
U.T.A.	— JIUL
SPORT CLUB BACĂU	— C.F.R. CLUJ
DINAMO	— SPORTUL STUDENȚESC

CLASAMENTUL

1.	UNIV. CRAIOVA	4	3	1	0	6—1	7
2.	DINAMO	4	2	1	1	9—5	5
3.	C.S.M. REȘIȚA	4	1	3	0	9—6	5
4—5.	RAPID	4	2	1	1	5—3	5
	„U" CLUJ	4	2	1	1	5—3	5
6—7.	F.C. CONSTANȚA	4	2	1	1	4—3	5
	STEAGUL ROȘU	4	2	1	1	4—3	5
8.	SPORTUL STUDENȚESC	4	2	0	2	7—3	4
9.	PETROLUL	4	2	0	2	5—5	4
10.	F. C. ARGEȘ	4	1	2	1	4—4	4
11—12.	POLITEHNICA IAȘI	4	2	0	2	3—4	4
	POLITEHNICA TIM.	4	2	0	2	4—5	4
13.	A. S. ARMATA	4	2	0	2	7—10	4
14.	STEAUA	4	1	1	2	6—5	3
15.	C.F.R. CLUJ	4	1	1	2	6—8	3
16.	U.T.A.	4	1	0	3	2—7	2
17.	SPORT CLUB BACĂU	4	1	0	3	2—8	2
18.	JIUL	4	0	1	3	3—8	1

GOLGETERII

7 GOLURI : **Nestorovici** (C.S.M. Reșița) — 1 din 11 m.

4 GOLURI : **Năstase** (Steaua), **Adam** (C.F.R. Cluj), **Dudu Georgescu** (Dinamo) — 1 din 11 m.

3 GOLURI : **Neagu** (Rapid), **Bălan** (Univ. Craiova), **Naghi** (A.S.A. Tg. Mureș), **M. Sandu** (Sportul studențesc).

2 GOLURI : **Fl. Dumitrescu** (Dinamo), **Uifăleanu** („U" Cluj) — 1 din 11 m, **Cadar** (Steagul roșu), **Kun** (U.T.A.), **Oblemenco** (Univ. Craiova), **Bungău** (Politehnica Timișoara) — 1 din 11 m, **Troi** (F.C. Argeș).

SUPERBA MONOTONIE...

Dobrin a împlinit 26 de ani ! Stau mărturie gladiolele primite ieri pe stadionul din Brașov. Cifra e aproape neverosimilă. Ai impresia că Dobrin joacă fotbal de o viață...

Momentul înmînării florilor a fost foarte simplu. Dobrin știe să evite sau să comprime protocolul. Pentru el, fotbalul e o trăire pe dinăuntru. Ieri, pe stadionul din Brașov, Dobrin a părut oarecum împovărat de cei 26 de ani ai săi, la care trebuie să adăugăm coeficientul necruțător al celor zece ani de divizie. Dar a fost suficient ca Dobrin să intre de cîteva ori în transa sa de artist al balonului, pentru ca fața jocului să se schimbe într-o zecime de secundă. Golul egalizator al Argeșului este opera lui incontestabilă. Mingea a plutit elegant, spre Troi, ca în perspectiva unei cuplări cosmice, în care Dobrin a calculat pînă și paravanul din fața lui Rusu. A urmat acea frumoasă „întoarcere" a lui Troi, și golul egalizator al piteștenilor. În minutele următoare, pînă spre sfîrșit, „proiectul Dobrin" s-a repetat de trei ori. Fazele au fost atît de asemănătoare, încît am avut la un moment dat impresia că ele se datorează unui **replay** întîrziat. Dar nu era decît superba monotonie a celui mai fantezist dintre fotbaliștii români.

Acum doi ani, Ioan Reinhardt spunea unui coleg la Reșița : „Aș vrea să fac din C.S.M. o echipă care să semene puțin cu U.T.A., formație de care mă leagă atîtea și atîtea amintiri".

Astăzi, cuvintele lui Reinhardt, care păreau să fie doar o formulă comună într-o convorbire antrenor-reporter, se împlinesc. C.S.M. Reșița devine un obstacol pentru orice echipă din prima noastră divizie, manifestînd resurse de coeziune superioare pînă și revelației sezonului trecut — C.F.R. Cluj. În orice caz, C.S.M. Reșița este una dintre puținele ECHIPE în sensul adevărat al cuvîntului.

Există, oare, un argument mai bun — în acest sens — decît faptul că un jucător de legătură, cum este Nestorovici, a reușit să devină după 4 etape golgeterul diviziei naționale ?

Jocul din Giulești a avut prea puține momente de spectacol. La un moment dat, Răducanu, exasperat de ciocnirile întîmplătoare ale mingii între ghete și de devierile ei surprinzătoare, ca pe un teren de ciment, s-a decis să devină al 11-lea jucător de cîmp. Bineînțeles că această „superioritate numerică" ar fi putut contribui, spre final, la... deschiderea scorului de către oaspeți, dar Răducanu s-a revanșat, salvînd un gol gata-făcut.

În meciul Rapid — „U", jucătorul cel mai subtil a fost (încă) juniorul... Rișniță. El a etalat calități tehnice care țin de „școala potcoavei" (în general) și de modelul Dumitru (în special). Rișniță pasează cu ușurința lui Dumitru, se angajează cu dîrzenia „mexicanului" Dumitru și caută să-l imite la toate capitolele. Este evident că Dumitru a fost modelul lui Rișniță. Juniorul de astăzi merge pînă acolo încît imită și mersul prototipului său.

Concluzia ? Copiii au nevoie de exemple. Rișniță (ca și Rotaru) au avut unul. Și l-au iubit mai mult decît pe instructorul care a făcut apelul și a continuat lecția în spiritul conspectului de antrenament...

Ioan CHIRILĂ

„CUPA DE TOAMNĂ" LA HANDBAL A ÎNCEPUT SUB SEMNUL ECHILIBRULUI

Ieri s-a reluat activitatea competițională oficială la handbal, prin disputarea primei etape a **„Cupei de toamnă"**, întrecere la care iau parte divizionarele A masculine și feminine. Dar iată rezultatele :

FEMININ

RAPID BUCUREȘTI — TEXTILA BUHUȘI 7—12 (3—7). Mult mai experimentate, jucătoarele din Buhuși au cedat rareori inițiativa. Principalele realizatoare : Rada Șerban 6 și Vasilica Pioară 4 de la Textila, respectiv Ana Stark-Stănișel 3 și Vasilica Dobră 2. Au arbitrat A. Vasilescu și D. Dobre (Ploiești).

UNIVERSITATEA IAȘI — IEFS BUCUREȘTI 8—12 (5—8). Proaspăta promovată în prima divizie a țării, Universitatea, nu a putut face față experimentatei formații bucureștene. Principalele realizatoare : Doina Radu 4 și Rodica Bunea 3 de la I.E.F.S., respectiv Maria Cacoveanu 3 și Florica Toacă 2. Au arbitrat satisfăcător Al. Popescu (Oraș Gh. Gheorghiu-Dej) și Gh. Ivanoiu (Galați). **(AL.NOUR).**

RULMENTUL BRAȘOV — CONSTRUCTORUL TIMIȘOARA 3—6 (3—3). Mai omogenă, echipa oaspe a avut inițiativa, dovedind, în special în repriza secundă, o mai bună eficacitate. Principala realizatoare: Kaspar — 3 de la Rulmentul. Au arbitrat foarte bine G. Popescu și T. Georgescu (ambii din București). **(C. GRUIA — coresp. județean).**

MUREȘUL TG. MUREȘ — VOINȚA ODORHEI 10—7 (7—6). După o repriză echilibrată, gazdele s-au impus în partea a doua a partidei. Principalele realizatoare : Maria Bartha 3 de la Mureșul, respectiv Irina Teglaș 4. Au arbitrat bine A. Albu și I. Dobre (ambii din Brașov). **(A. SZABO — coresp.).**

UNIVERSITATEA TIMIȘOARA—C.S.M. SIBIU 8—6 (5—3). Studentele, au obținut o victorie meritată. Principalele realizatoare : Pruntaru 3 de la Universitatea, respectiv Roth 3. Au arbitrat Z. Hegeduș și P. Sîrbu (ambii din Oradea). **(P. ARCAN — coresp. județean).**

UNIVERSITATEA BUCUREȘTI—CONFECȚIA 13—12 (9—6). Victorie meritată și muncită, cu toate că

(Continuare în pag. a 2-a)

JOCURILE BALCANICE DE ATLETISM DE LA ATENA

ECHIPA MASCULINĂ A ROMÂNIEI — CAMPIOANĂ

Virginia Ioan, cîștigătoare cu 1,90 m, învinge pe recordmana lumii !

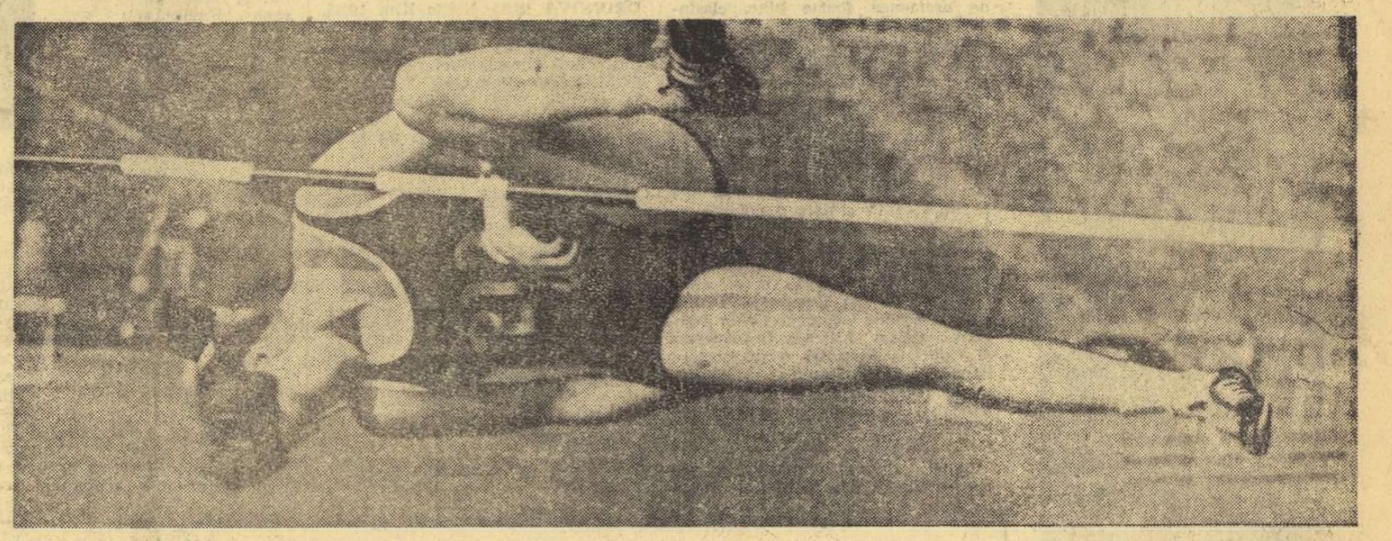

Virginia Ioan, strălucită învingătoare a probei (cu 1,90 m), eșuează de puțin în tentativa de record mondial efectuată la înălțimea de 1,95 m.

În ultima zi a Jocurilor Balcanice de atletism, sportivii noștri au realizat trei noi victorii. Dintre acestea, cea mai frumoasă este, desigur, cea obținută la săritura în înălțime de Virginia Ioan, care a înregistrat și un rezultat excelent : 1,90 m, a doua performanță obținută vreodată de o săritoare română. Ea a întrecut-o categoric pe recordmana mondială Iordanka Blagoeva, clasată a doua cu 1,83 m.

Succesele obținute de Cornel Anton (4,90 m la săritura cu prăjina) și Nicolae Perța (14,30 la 110 mg), precum și locurile fruntașe ale majorității atleților români au fost hotărîtoare în stabilirea clasamentului general. La capătul unei lupte extraordinare, selecționata masculină a României a cîștigat întrecerea cu 146 p, față de cele 134,5 ale selecționatei Greciei ; pe locul 3 Iugoslavia cu 124 p, pe locul 4 Bulgaria cu 94,5, iar pe locul 5 Turcia cu 15 p.

La femei, Bulgaria a cîștigat la o diferență de 3 p — 105 la 102 — față de echipa română.

ATENA, 26. Întrecerile din cadrul ediției a XXXII-a a Jocurilor Balcanice de atletism ale seniorilor se desfășoară, pe stadionul Karaiskakis, în mijlocul unui interes deosebit. Spectatorii atenieni, buni cunoscători ai atletismului, ai fineților fiecărei probe, sînt martorii unor dispute cum rar s-au văzut la această competiție. Cu fiecare probă, cele două clasamente generale oficiale ale Balcaniadei suferă modificări importante. Lupta aceasta atît de interesantă de pe stadion s-a transmis și în tribunele încinse, astfel că nu puțini sînt cei care, cu programul în mînă și cu ochii ațintiți pe tabelele electronice de afișare a rezultatelor, urmăresc cu maximum de interes jocul cifrelor și situația bilanțurilor generale.

Așa cum am comunicat, după prima zi a concursurilor masculine, reprezentativa Greciei se instalase pe primul loc al clasamentului. Avînd în vedere faptul că, la ace oră, e încă deținătoare a titlului de campioană balcanică, cîștigat în urmă cu un an, la Izmir, că evoluează pe teren propriu, poziția sa fruntașă nu mai surprinde pe nimeni. A venit însă ziua a doua a competiției. Sîmbătă atleții greci au reluat întrecerea cu un avans de 13 puncte asupra echipei Iugoslaviei, 15 puncte asupra formației Bulgariei și 17 puncte asupra celei a României. În mod normal, ar fi trebuit ca această diferență de punctaj să se fi menținut, dar iată că situația de pe teren a răsturnat, dacă nu chiar toate așteptările, în orice caz, cele mai multe dintre ele, majoritatea calculelor-pronostic făcute înaintea zilei a doua, cea de sîmbătă, a concursurilor.

De această dată a fost rîndul atleților români să se impună, să cîștige patru titluri de campioni balcanici (**Constantin Stan** la 20 km marș, **Carol Raduly** la suliță, **Gheorghe Cefan** la 3000 m obstacole și **Vasile Bogdan** la decatlon) și să ocupe numeroase alte locuri în partea superioară a clasamentelor diferitelor probe, pentru ca, spre miezul nopții, la încheierea disputelor, să se constate că pe primul loc se află, la egalitate de puncte, două echipe : cea a Greciei și cea a României, cu cîte 85 p. Pe locul trei, Iugoslavia cu 74 p, pe locul patru, Bulgaria cu 61 p și pe locul cinci, Turcia cu 4 puncte. Această înseamnă că sîmbătă atleții greci au totalizat 43 p în timp ce sportivii români au realizat 60 de puncte !

O situație identică, sub aspect general, a fost constatată și în în-

(Continuare în pag. a 4-a)

ÎN „CUPA F. R. RUGBY"

FARUL ȘI STEAUA AU REALIZAT CELE MAI MARI SCORURI

Cuplajul de pe baza sportivă Vulcan din Capitală a satisfăcut, mai ales prin evoluțiile scorurilor și prin ardoarea cu care formațiile competitoare s-au angajat în întrecere. „Cupa F.R. Rugby" se dovedește utilă; un test excelent pentru viitorul campionat.

● În „deschidere", *Vulcan* a avut de înfruntat pe *Grivița Roșie*. Meci dificil pentru echipa lui Dorel Dumitrescu, dar abordat în mod curajos, bărbătește. Și n-a lipsit mult ca rugbyștii de la Vulcan să termine în avantaj. *Momentul psihologic al partidei s-a consumat în min. 50—60, perioadă în care Vulcan a exercitat un presing sufocant. 10 minute fierbinți pentru Grivița Roșie, strînsă ca într-un clește în propriul spațiu de „22". A fost, din păcate, un efort nefinalizat.* Realizatori: *Simion* (2 lov. ped.), *Pavlovici* și *Damaschin* (cîte o încerc.) pentru Gr. Roșie, respectiv *C. Popescu* și *St. Ionescu* (cîte o lov. ped.), *Zorilă* (încerc. transf. de St. Ionescu).

A condus bine, *Ștefan Cristea*.

Pentru *Steaua*, campioana țării, meciul cu *Gloria* s-a rezumat — mai ales în prima repriză — la o simplă formalitate. Aproape 40 de minute n-a existat decît o singură direcție de circulație a balonului, către buturile Gloriei. Abia la reluare Gloria a reușit să echilibreze parțial raportul de forțe, evident și cu concursul adversarei sale, care și-a îngăduit unele momente de relaxare. Au înscris: *Pintea* (2 încerc.), *R. Ionescu, Budică* și *Corneliu* (cîte o încerc.) *Corneliu* (2 transf.) și *R. Ionescu* (transf.), respectiv *Ivan* (lov. ped.) Excelent, arbitrajul lui *Vasile Cișmaș*.

Tiberiu STAMA

REZULTATE TEHNICE : seria I **C.S.M. Sibiu — Știința Petroșani 6—10 (0—6). „U" Timișoara — Agronomia Cluj 16—12 (3—12)** ; seria a II-a **Vulcan — Grivița Roșie 12—14 (3—10). Politehnica Iași — Dinamo București 12—8 (6—0)** ; seria a III-a **Steaua — Gloria 26—3 (16—0), Farul — Sportul studențesc 52-6 (21-3).**

Al. Ionescu (Vulcan), cu balonul, desfășoară și acum — la aproape 40 de ani — o activitate competițională prodigioasă. Iată-l, în plină acțiune, în apropierea buturilor Griviței Roșii... Foto : Ion MIHĂICĂ

FINALELE „CUPEI TINERETULUI DE LA SATE" LA OINĂ ȘI VOLEI

AU FOST DESEMNATE ECHIPELE PARTICIPANTE LA TURNEELE FINALE

● Deschiderea festivă — un frumos spectacol sportiv găzduit de stadionul „1 Mai" ● Nivel calitativ relativ ridicat al întrecerilor

TIMIȘOARA, 26 (prin telefon). În ziua a doua a finalelor „Cupei tineretului de la sate" la volei și oină s-au disputat, în continuare, meciurile din cadrul serîilor (16 la volei băieți și fete și 10 la oină). Ceea ce ni s-a părut caracteristic pentru această duminică a fost, în primul rînd, caracterul decisiv al întîlnirilor preliminarii. Doar cîștigătoarele fiecărei serii primesc dreptul de a se califica în semifinale la volei (două serii a cîte patru formații) și în finale, la oină (10 formații). Astfel că, raidul nostru efectuat la bazele sportive ce găzduiesc partidele ne-au oferit posibilitatea de a face o primă observație cu caracter general. Ne-am convins încă o dată, pe lîngă buna organizare a competiției, de existența unei aprige dorințe din partea echipelor combatante de a avea o comportare cît mai bună și de a presta evoluții de un nivel calitativ cît mai ridicat, mai ales în privința jocului de oină, care este o specialitate a sportivilor din mediul rural.

Dar, nu numai aceasta ni se pare a fi cauza care a determinat calitatea relativ ridicată a întîlnirilor de la Timișoara. Credem că faptul se explică, într-o bună măsură, prin saltul general al sportului sătesc înregistrat în această primăvară, efect al transformărilor din acest domeniu, determinat de apariția Hotărîrii Plenarei C.C. al P.C.R. cu privire la dezvoltarea continuă a educației fizice și sportului în țara noastră. Am constatat, de la o primă vedere, că **finalele de la Timișoara constituie un seismograf fidel al noilor poziții pe care educația fizică și sportul**

Radu TIMOFTE

(Continuare în pag. a 2-a)

Agenda

ACTIVITĂȚII SPORTIVE DE MASĂ

În toată țara s-au încheiat, la sfîrșitul săptămînii care a trecut, competițiile sportive de masă dedicate zilei de 23 August. Disputate la 10 discipline, dintre care fotbalul, înotul, atletismul și voleiul s-au bucurat de cea mai numeroasă participare, întrecerile au dovedit o dată în plus marele interes al tineretului (dar nu numai al lui) pentru practicarea exercițiilor fizice.

În același timp în asociațiile sportive din mari unități industriale, din întreprinderi și instituții continuă întrecerile așa numite de casă care, practic, cuprind în aria lor întreaga masă a salariaților și a altor categorii de oameni ai muncii.

Redactorii și corespondenții noștri au consemnat asemenea acțiuni și la sfîrșitul acestei săptămîni, cîteva aspecte de la manifestările la care au fost prezenți, fiind consemnate în rîndurile de față.

URICANI : SPORT ÎN TABĂRA PENTRU COPII

Peste 70 de elevi din localitatea Uricani, județul Hunedoara, și-au petrecut o parte din frumoasele zile ale vacanței acestei veri în tabăra din munții Retezatului. Aici ei au avut prilejul să ia parte la numeroase întreceri sportive, precum și la o serie de excursii.

Nicu SBUCHEA — coresp.

O NOUĂ SALĂ DE SPORT

Cetățenii care trec pe strada Bella Breiner, din sectorul 4, se opresc, pentru un moment, în dreptul numărului 80, admirînd sala de sport, situată vizavi de Întreprinderea de pielărie și încălțăminte „Flacăra roșie". Pînă zilele trecute aflată în construcție, noua bază sportivă (care se întinde pe o suprafață de 450 metri pătrați), cuprinde o sală de jocuri, cu o tribună de 200 de locuri, încăperi pentru antrenamente de judo, lupte și concursuri de șah și tenis de masă.

Noua sală de sport, considerată ca o bijuterie nu numai de salariații întreprinderii „Flacăra roșie", proprietarii ei, ci și de trecătorul ocazional, e fructul efortului colectiv al Comitetului muncitorilor al fabricii, Consiliului municipal sindical și al numeroșilor tineri și virstnici care au lucrat, în orele lor de răgaz, la diversele instalații. În mod deosebit s-au evidențiat ing. **Mihai Deselnicu, Gh. Nuțescu, Gh. Morlova, Anton Consul și Constantin Teoader,** președintele asociației sportive „Flacăra roșie". (tr. i.)

CURTEA DE ARGEȘ : CAMPIONATUL ASOCIAȚIEI MUNCITORILOR FORESTIERI

Transpunînd în viață indicațiile Hotărîrii Plenarei C.C. al P.C.R., comitetul sindicatului de la U.F.E.T. Curtea de Argeș a inițiat un campionat al asociației sportive la atletism, ciclism, fotbal, handbal, volei, șah și tenis de masă. La întreceri au participat tineri de la toate unitățile : Vilsan, Sălătruc, Cumpăna etc, disputele fiind viu disputate. Recent a avut loc etapa pe asociație, cu care prilej au fost desemnați și campionii : atle-

(Continuare în pag. a 2-a)

ÎN „CUPA PRIETENIA" LA GIMNASTICĂ

ÎNCĂ DOUĂ MEDALII DE AUR PENTRU NADIA COMĂNECI

• Bilanț remarcabil pentru echipa României

NADIA COMANECI

GERA, 26 (prin telefon). — Ziua de duminică a fost rezervată aici, în cadrul competiției dotate cu „Cupa Prietenia" la gimnastică, desfășurării finalelor pe aparate, atît în întrecerea feminină cît și în cea masculină. Desigur, delegația noastră a urmărit cu precădere competiția fetelor, deoarece aici era angajată direct în lupta pentru medalii și talentata noastră sportivă Nadia Comăneci. Așa cum transmiteam în corespondența precedentă, concurînd foarte bine, Nadia s-a calificat pentru finală la trei din cele patru probe, și anume la sărituri, paralele și sol, cu cele mai mari șanse la paralele, aparat la care gimnasta româncă intră în concurs cu cea mai mare notă, 9,60. Și, într-adevăr. Nadia Comăneci și-a impus, din nou, clasa ei înaltă, cîștigînd detașat medalia de aur la paralele, obținînd duminică dimineață cea mai mare notă la acest aparat — 9,70. De asemenea, această excelentă sportivă s-a clasat prima și la sărituri, probă în care executînd o săritură Tsukahara sportiva noastră a fost notată cu 9,80 ! În cea de a treia finală la care a participat, la sol, Nadia Comăneci a evoluat de asemenea foarte bine, clasîndu-se pe locul 3 și obținînd, deci, medalia de bronz. În felul acesta, cîștigînd trei medalii de aur (individual compus, sărituri și paralele) și una de bronz (sol), Nadia Comăneci a fost, indiscutabil, cea mai bună sportivă din acest concurs, obținînd aplauze chiar în timpul execuțiilor și fiind apreciată unanim de specialiștii prezenți aici la trecerea în revistă a potențialului valoric al tinerei generații de gimnaști și gimnaste. De asemenea, din echipa României (cîștigătoarea medaliei de bronz în următoarea alcătuire : **Nadia Comăneci, Teodora Ungureanu, Georgeta Gabor, Mariana Cojan, Liliana Brănișteanu și Gabriela Sabadiș**) o comportare deosebit de frumoasă a avut Teodora Ungureanu, cîștigătoare a medaliei de argint la bîrnă și clasată pe locul 4 la paralele.

În general, concursul a fost de o înaltă valoare tehnică, foarte multe echipe prezentîndu-se excelent pregătite, cu exerciții cuprinzînd numeroase elemente noi, de mare dificultate. Publicul prezent în sală a făcut o călduroasă primire tinerelor gimnaste românce.

Iată acum medaliatele din finala pe aparate : **sărituri : NADIA COMĂNECI** (România) 19,35, Lena Kolesnikova (U.R.S.S.) 19,15, Nina Dronova (U.R.S.S.) 18,95 ; **paralele: NADIA COMĂNECI** 19,30, Nellia Kim (U.R.S.S.) 18,95, Sveta Grazdova (U.R.S.S.) 18,90 ; **bîrnă : GRAZDOVA** 19,20, Teodora Ungureanu (România) 19,00, So Iun Hi (R.P.D. Coreeană) 18,95 ; **sol : NINA DRONOVA** 19,55, Nellia Kim 19,35, **Nadia Comăneci 19,25.**

Iată acum pe primii clasați la individual compus : fete — NADIA COMĂNECI (România) 37,85 (9,55 la sărituri, 9,60 la paralele, 9,10 la bîrnă — cu cădere — și 9,60 la sol), Nellia Kim (U.R.S.S.) 37,65, Lena Kolesnikova (U.R.S.S.) 37,30, Sveta Gradova (U.R.S.S.) 37,25, Kerstin Gerschau (R.D.G.) 37,15, Luda Savina (U.R.S.S.) 37,05 ; băieți — ENSCH BERNDT (R.D.G.) 56,25, Uwe Roneburn (R.D.G.) 55,70, Aleksandr Ditiatin (U.R.S.S.) 55,65, Roland Bruckner (R.D.G.) 55,55, Nikolai Michael (U.R.S.S.) 55,50, Klaus Kovalik (RD.G.) și Klaus Nachtigal (R.D.G.), ambii cu 55,30.

În felul acesta, tinerele noastre gimnaste încheie competiția de la Gera cu un bilanț remarcabil : trei medalii de aur, una de argint și două de bronz.

MARIA RAICU
arbitru

CAMPIONATELE REPUBLICANE DE SĂRITURI

SORANA PRELIPCEANU LOCUL I LA „3 m"

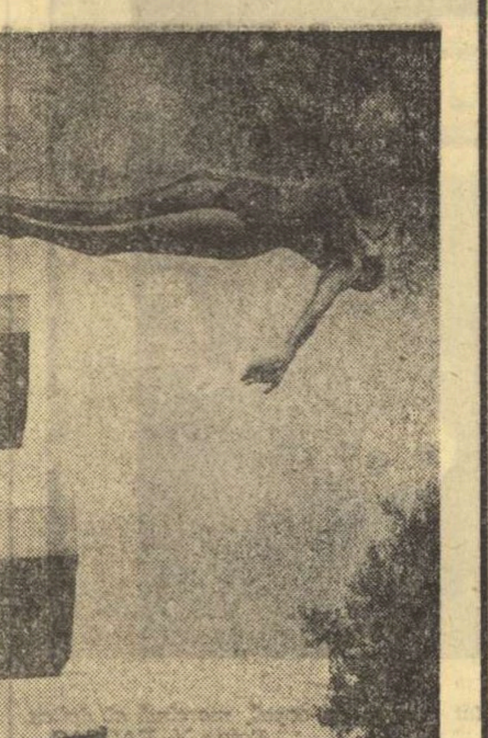

Sorana Prelipceanu într-unul din frumoasele salturi care i-au adus titlul de campioană la „3 m".

Și ieri, cu prilejul reuniunii finale a campionatelor republicane de sărituri în apă găzduite de ștrandul Tineretului din Capitală, am avut prilejul să asistăm la întreceri deosebit de spectaculoase, în care concurenții și-au etalat întreaga gamă de cunoștințe și au folosit toată puterea de concentrare pentru a obține performanțe cît mai bune. Spre cinstea lor, ei au izbutit acest lucru și, în plus, au încîntat publicul, puțin la număr, dar entuziast și priceput în materie. Mai mult, săritorii au oferit și dispute foarte echilibrate, așa cum a fost, de pildă, la trambulină fete, unde Sorana Prelipceanu și Melania Decuseară au luptat cu o rară dîrzenie, de la primul și pînă la ultimul salt. Prima a luat conducerea Melania Decuseară, dar după a doua săritură Sorana Prelipceanu a înregistrat un punctaj mai bun, pe care și l-a menținut pînă la penuitimul exercițiu. Era, însă, clar că locul I va fi decis în final, de salturile cele mai dificile și mai bine punctate. Deci, după a noua săritură Decuseară conducea cu 366,45 p, față de 366,15 p, cît obținuse Prelipceanu. În săritura decisivă, campioana balcanică Prelipceanu (antrenor Aurel Breja) a obținut 53,20 p pentru 2 1/2 salt răsturnat — grupat (excelent executat), în vreme ce Decuseară a primit cu ceva mai puțin (51,60 p pentru 1 1/2 salt răsturnat — grupat) pentru un exercițiu de asemenea aplaudat, dar cu coeficient de dificultate mai mic decît al principalei sale adversare care a cucerit, astfel, titlul de campioană a României. În afara celor două protagoniste, am mai notat remarcabilele evoluții ale lui Mihaela Atanasiu și Sorana Iacob, care s-au evidențiat și la celelalte probe (platformă și „1 m").

La platformă băieți, Ion Ganea (antrenor Norbert Hatzak) s-a impus cu destulă autoritate, demonstrînd că este încă imbatabil — în țară — la această probă. Foarte îmbucurătoare a fost comportarea orădeanului Alexandru Bagiu, cîștigător al medaliei de argint printr-o evoluție care ne-a demonstrat încă o dată, că acest tînăr sportiv are certe perspective, a căror împlinire depinde de sîrguința și seriozitatea lui în pregătire.

În sfîrșit, cîteva cuvinte despre arbitraje. Ieri au fost ceva mai decente decît în zilele precedente, dar, totuși, s-au observat deseori diferențe de două-trei puncte, și aceasta nu din cauza nepriceperii, ci a lipsei de obiectivitate. Ceea ce se va petrece și de acum înainte, dacă antrenorii vor continua să-și arbitreze propriii elevi.

Rezultate. *Seniori, platformă:* 1. ION GANEA (C.S.M. Sibiu) 469,20 p — campion al României, 2. Al. Bagiu (Crișul Oradea) 438,15 p, 3. I. Ilieș (Progresul București) 372,25 p, 4. T. Laszlo (C.S.M. Cluj) 345,55 p, 5. Fl. Firulescu (Progresul) 302,20 p, 6. M. Kais (Șc. sp. Sibiu) 262,75 p; *combinata de 3 probe:* 1. ION GANEA 1392 p — campion al României; *senioare, trambulină:* 1. SORANA PRELIPCEANU (Crișul Oradea) 419,35 p — campioană a României, 2. Melania Decuseară (Progresul) 418,05 p, 3. Mihaela Atanasiu (Cl. sp. Școlarul București) 329,65 p, 4. Sorana Iacob (C.S.M. Cluj) 320,80 p, 5. Magdalena Toth (Crișul) 295,15 p, 6. Viorica Goman (Crișul) 294,80 p; *combinata de 3 probe:* 1. MELANIA DECUSEARĂ 1167 p — campioană a României.

D. STANCULESCU

A luat sfîrșit „Turneul Prietenia" la handbal

SELECȚIONATA UNIUNII SOVIETICE A CUCERIT TROFEUL

Reprezentativa României pe locul secund

TIMIȘOARA, 26 (prin telefon). — Așteptată cu un mare și justificat interes, cea de a VIII-a etapă — și ultima — din cadrul competiției internaționale de handbal rezervată juniorilor, „Turneul Prietenia", a programat duminică dimineață, pe terenul Constructorul din localitate partidele finale. Mai precis, jocurile ce urmau să desemneze atît pe cîștigătoarea întrecerii, cît și pe următoarele trei clasate. Și chiar dacă în tribunele terenului nu se aflau prea mulți spectatori, meciurile și-au justificat titulatura de derbyuri ale competiției, oferind celor prezenți numeroase momente de handbal dinamic, cu faze palpitante și, în unele momente, cu evoluții ale scorului pline de neprevăzut.

În prima întîlnire, cea care trebuia să decidă pe ocupantele locurilor III și IV s-au întîlnit reprezentativele Poloniei și Ungariei. După cum se știe, tinerii handbaliști polonezi rataseră de puțin intrarea în finala pentru locurile I-II, pierzînd în final, la un singur gol diferență, partida cu selecționata Uniunii Sovietice. Dornici să evite repetarea unei astfel de surprize, ei au abordat meciul cu o reținere exagerată manifestînd prea multă prudență. Din această cauză replierile în apărare nu au fost așa de prompte, iar acțiunile de atac nu au avut vigoare. În aceste condiții scorul a fost de la început favorabil reprezentativei Ungariei, care a condus cu 6—4 (min. 13), 8—5 (min. 16) și 10—6 (min. 19). La încheierea primei reprize jucătorii maghiari conduceau cu 3 goluri diferență (13—10). În partea a doua a meciului, eforturile mai susținute ale handbaliștilor polonezi s-au lovit de impetuozitatea și dîrzenia formației Ungariei, care și-a apărat cu hotărîre șansa, obținînd în final o meritată victorie: 25—20 (13—10). În felul acesta selecționata Ungariei a ocupat locul III. Este de notat arbitrajul foarte bun al cuplului V. Cojocaru — C. Căpățînă (România).

Și iată-ne, în sfîrșit, în fața jocului decisiv: **România I — U.R.S.S.** Partida a început furtunos printr-un gol înscris de echipa noastră (Enea) și printr-un „7 m" apărat cu brio de portarul Popa. Oaspeții au egalat în min. 7 (1—1), apoi încă o dată în min. 9 (2—2), după care au preluat conducerea și — datorită unor erori de arbitraj — au reușit chiar să se detașeze: 6—3. Condusă cu 3 goluri, după ce începuse promițător meciul, formația română acuză o cădere de ordin moral. Mecanismul echipei s-a dereglat ușor — parcă prea ușor... — și acțiunile ofensive nu mai au consistență, iar în apărare se comit erori, printre care cea mai gravă este aceea că replierile se fac lent, fără vigoare. La încheierea primei reprize formația U.R.S.S. conducea cu 11—7. Vom preciza că în această parte a jocului handbaliștii sovietici au beneficiat de 6 aruncări de la 7 m! La reluare tot oaspeții sînt cei care stăpînesc jocul, în timp ce echipa noastră își canalizează toate acțiunile ofensive spre Enea, care înscrie de mai multe ori, dar nu poate realiza singur cît întreaga echipă adversă. În min. 35 jucătorii sovietici au un avans mare (15—9), însă, cu un ultim efort, juniorii români reduc serios din handicap: în min. 44 scorul era de 16—15 în favoarea formației U.R.S.S. Finalul aparține oaspeților care cîștigă cu 22—19 (11—7). Cele mai multe goluri au fost înscrise de Semenkov (8) și Masievici (6) — U.R.S.S. **Enea** (10) și **Deacu** (6) — România. Slab arbitrajul cuplului **M. Hübner** și **H. Klug** (R.D. Germană).

Clasamentul final al ediției a VI-a a „Turneului Prietenia" la handbal juniori este următorul: 1. **Uniunea Sovietică**; 2. **România**; 3. Ungaria; 4. **Polonia**; 5. **R.D. Germană**; 6. Cehoslovacia; 7. Bulgaria; 8. **România II**; 9. **România III**; 10. **R.P.D. Coreeană.**

Horia ALEXANDRESCU
Constantin CREȚU — coresp.

CUPA TINERETULUI DE LA SATE

(Urmare din pag 1)

tul le cucerește pe zi ce trece, în satele și comunele țării, nu numai cantitativ (dacă avem în vedere că inițial s-au aliniat la startul „cupei" aproximativ 850.000 de tineri și tinere) ci și calitativ. Pe această linie se situează și opinia antrenorului federal de volei, **Nicolae Sotir**, care ne-a semnalat faptul că la această oră a putut alcătui o listă destul de edificatoare a elementelor de perspectivă pe care le-a remarcat și care vor fi îndreptate spre școlile sportive, intrînd în scurt timp în circuitul performanței.

Evenimentul cel mai important al zilei l-a constituit festivitatea de deschidere care, dacă nu a precedat în timp întrecerile finalelor, a constituit, în schimb, un spectacol sportiv de toată frumusețea, găzduit de stadionul „1 Mai", în avanpremiera partidei de fotbal de divizia A dintre **Politehnica Timișoara** și **F. C. Constanța.** La festivitate au participat tovarășii **Ion Iliescu,** membru supleant al Comitetului Executiv al C.C. al P.C.R., secretar al Comitetului județean Timiș al P.C.R., **Iovită Popa,** șeful secției organizare și control a C.N.E.F.S., și **Cornel Balița,** prim-vicepreședinte al C.J.E.F.S., reprezentanți ai organelor locale. La ora 16, frumos aliniate, au defilat prin fața tribunelor, în ordinea județelor, cei peste 1600 de participanți. Au urmat apoi raportul concurenților și alocuțiunile tovarășilor **Septimiu Todea,** adjunct al secției sport-turism al C.C. al U.T.C. și **Corneliu Nuțu,** prim-secretar al Comitetului județean U.T.C. Timiș, care i-au felicitat pe sportivii aflați în lupta pentru cucerirea tricourilor de campioni naționali sătești pe anul 1973 pentru performanța de a se fi calificat în faza finală și le-au urat noi succese în activitatea viitoare. C.N.E.F.S. va premia cele trei asociații sportive campioane cu cîte 10.000 lei fiecare, sume destinate atît pentru procurarea de materiale sportive, cît și pentru amenajarea bazelor și terenurilor din comunele de origine. În plus, F. R. Oină va acorda primelor 4 clasate seturi complete de echipament specific.

Iată acum echipele participante, calificate la turneele finale ce se desfășoară luni și marți : **volei fete :** județele Argeș, Ialomița, Sibiu, Brașov, Cluj, Maramureș, Mureș și Alba ; **băieți :** Alba, Buzău, Dolj, Hunedoara, Neamț, Mureș, Caraș Severin și Tulcea ; **oină :** Ilfov, Suceava, Teleorman, Dolj, Cluj, Alba, Sălaj, Buzău, Neamț și Mureș.

„CUPA DE TOAMNĂ" LA HANDBAL

(Urmare din pag. 1)

începutul partidei nu lăsa să se întrevadă echilibrul final : 4—0 (min. 8) pentru Universitatea. Confecția a realizat destul de repede egalarea (min. 11,6—6), dar forma bună a portarului Müller și experiența mai mare a unor jucătoare, au adus Universității un avantaj, concretizat în goluri. Cele mai multe puncte : **Mereu (6), Scorțescu (3)** — Universitatea, **Adochiței (5), Bidiac (3)** — Confecția. Bun arbitrajul cuplului **M. Marin** și **Șt. Șerban** (București).

C.S.U. GALAȚI — DINAMO BUCUREȘTI 15—17 (7—8). După o partidă frumoasă, în care scorul a avut o evoluție strînsă, bucureștenii au reușit o victorie la limită. Principalii realizatori : Văduva 6 și Mătac 5 de la Dinamo. **(T. SIRIOPOL-coresp. județean).**

INDEPENDENȚA SIBIU — POLITEHNICA TIMIȘOARA 19—12 (12—7). Gazdele au obținut victoria datorită formei bune a portarului Belu precum și eficienței jocului pe contraatac. Principalii realizatori : Oană 8, Kannert 4 de la Independența, respectiv Oprescu 3. Au arbitrat V. Sidea și P. Cîrligeanu (ambii din București). **(I. IONESCU-coresp. județean).**

MINAUR BAIA MARE — A.S.A. TG. MUREȘ 32—20 (16—10). Jucătorii ambelor formații au furnizat o partidă frumoasă, numărul mare de goluri înscrise fiind cel mai elocvent indiciu. Principalii realizatori : Palko 8 de la Minaur, respectiv Feher 7. **(T. TOHĂTAN —** coresp. județean).

UNIVERSITATEA BUCUREȘTI — S.C. BACĂU 15—10 (8—6)
STEAUA — DINAMO BRAȘOV 12—17 (6—8)

CUPA F.R. RUGBY

(Urmare din pag. 1)

• La Sibiu, *C.S.M.* a ratat multe ocazii și în final victoria în fața studenților din Petroșani, care au înscris două încercări *(Burghelea și Martin)* dintre care una transformată. Gazdele au punctat prin *Gomboș* (2 lov. ped.). A condus *Aurel Gâgeatu* (*I. Boțocan*, coresp).

• La Timișoara, un rezultat nesperat la pauza meciului dintre *„U"* și *Agronomia Cluj:* 3—12 ! Abia după pauză echipa gazdă și-a făcut jocul ei obișnuit și a întors rezultatul, prin *Rășcanu* (4), *Peter* (4), *Chiciu* (5) și *Cândea* (3). Pentru Agronomia — *Balint* (8) și *Moișan* (4). *(Petru Arcan,* coresp. județean).

• La Iași, Politehnica, care a avut partida la discreție, a cîștigat pe merit în fața unei echipe fără 5 titulari. Au marcat: *Topa* (2 drop.), *Cihodâru* (încerc.) și *Gheorghiu* (transf.), respectiv *Prosi* și *Ioniță* (cîte o încerc.) *(D. Diaconescu,* coresp. jud.)

• La Constanța, *Farul* a stabilit scorul etapei în dauna Sportului studențesc. De notat că echipa gazdă a jucat în 14 oameni. Ea a realizat majoritatea punctelor din încercări. Foarte bun arbitrajul lui *C. Udrea.*

Cornel POPA-coresp. județean

Agenda ACTIVITĂȚII SPORTIVE DE MASĂ

(Urmare din pag 1)

tism 100 m M. Gheorghe, **200 m,** J. Iliescu, **400 m.** Gh. Lazăr, **800 m.** C. Tomescu, **lungime** J. Iliescu, **greutate** M. Gheorghe, **tenis de masă** C. Ianculescu, **șah** F. Cristescu și Filofteia Vîlcescu, **ciclism** Mariana Fețeanu și Gh. Fețeanu, **fotbal** echipa Fabrica II, **handbal** secția tîmplărie, **volei** tîmplărie.

Ilie FETEANU — coresp. jud.

SECTORUL III : ÎNTRECERI PENTRU TINERII DE PE PLATFORMA INDUSTRIALĂ „23 AUGUST"

Comitetul U.T.C. din Sectorul III al Capitalei a organizat, recent, pentru tinerii din unitățile amplasate în zona industrială „23 August", întreceri sportive de masă. La competiție au fost prezenți reprezentanți ai F.R.B., Progresul-Încălțăminte, Republica, Electroaparataj, F.C.M.E., Metalurgica Obor, Mecanica etc.

Ultima dintre disciplinele la startul cărora au fost prezenți tinerii, a fost concursul de orientare turistică desfășurat în pădurea Pustnicul. Cîștigătoare — echipa Progresul-Încălțăminte cu 43 de puncte.

Octavian GUȚUI-coresp.

CRAIOVA : O NOUĂ ASOCIAȚIE SPORTIVĂ

Cu puțin timp în urmă, în cadrul Întreprinderii mecanice de material rulant din Craiova a luat ființă asociația sportivă „Locomotiva". Membrii asociației — cîteva sute de salariați — au început activitatea prin a-și amenaja un teren de volei care este aproape finisat. În același timp s-a constituit o echipă de fotbal care urmează să activeze în campionatul județean.

Șt. GURGUI — coresp. jud.

GALAȚI : ÎNTRECERI POLISPORTIVE

Pe terenurile și bazele sportive din Galați s-au desfășurat interesante acțiuni de masă la care au fost prezenți peste 500 de concurenți. Stadionul Dunărea a găzduit finala „Cupei 23 August" la fotbal. S-au întîlnit divizionarele B. F.C. Galați — C.S.M. din localitate. F.C. Galați a cîștigat trofeul, învingînd cu 2—1.

Concomitent, la bazinul olimpic la popicărie și pe terenurile Dacia au avut loc întreceri de înot, tenis, handbal, volei și popice la care s-au înscris reprezentanți din 10 asociații sportive sindicale, iar în pădurea Gîrboavele au avut loc două mari serbări cîmpenești din programul cărora nu au lipsit întrecerile sportive.

T. SIRIOPOL — coresp. jud.

NĂVODARI : TABĂRA „TEMERARII" ÎȘI CONTINUĂ ACTIVITATEA

În cadrul Complexului sportiv și de odihnă de la Năvodari, distins recent cu Diploma de onoare a Consiliului Național al Organizației Pionierilor, a fost amenajată tabăra cu corturi „Temerarii", unde își petrec vacanța peste 500 de pionieri și U.T.C.-iști din județele Alba, Bistrița — Năsăud, Cluj, Sălaj, Satu Mare, Vîlcea și Teleorman. În programul deosebit de interesant al taberei sînt înscrise și numeroase întreceri sportive, care se desfășoară sub deviza „Apă, aer, soare". Cîteva dintre întreceri au fost dotate cu „Cupa 23 August", cele de fotbal, volei, atletism, tenis de masă și înot.

prof. Ioan VLAD — coresp.

ALERGĂRI ATRACTIVE

HIPISM

Reuniunea de duminică, fără să aibă în program vedetele hipice, a reușit să asigure numeroasei asistențe un spectacol pasionant de urmărit, ca urmare a unor alergări viu disputate. Pe prim plan s-a situat desigur sosirea extrem de strînsă oferită de Tesalia și Hegemona, care au fost declarate cîștigătoarea în deat-heat. De altfel, antrenorii respectivi au fost „eroii zilei", fiindcă au mai cîștigat — respectiv — cu Topaz și Hultan. Astfel, Niculae Gheorghe și Traian Marinescu s-au impus în actualul sezon ca antrenori de prim rang. Un triplu succes l-a mai realizat antrenorul Mihăilescu, ceea ce l-a scos din poziția penibilă a ultimului loc în clasament. Cu toate că unele victorii au părut „fixuri", consemnăm că reuniunea, ca spectacol, ne-a plăcut.

REZULTATE TEHNICE: *cursa I* Hultan (I. Moldoveanu) 36,2, Hachița, simplu 2, ordinea 15; *cursa a II-a* Castelana (D. Stan) 34, Flașneta, simplu 15, event 62, ordinea 297; *cursa a III-a* Hiena (N. Ion) 33,6, Karlinga, simplu 3, event 40, ordinea 10; *cursa a IV-a* Ruscuța (D. Stan) 32,3, Cumulus, simplu 7, event 69, ordinea 67, triplu cîștigător 1973; *cursa a V-a* Rapsod (G. Avram) 27,6, Inimos, simplu 4, event 142, ordinea 38, triplu cîștigător 201; *cursa a VI-a* Topaz (Fl. Pașcă) 28, Papion, Joviala, cîștigător 6, event 12, ordinea 63, ordinea triplă 653; *cursa a VII-a* Tesalia (Tr. Marinescu) și Hegemona (N. Gheorghe) deat-heat, record 28,3, respectiv 27,2, simplu 6, 14, ordinea 12, 19, triplu cîștigător 48, 61: *cursa a VIII-a* Iza (S. Mihăilescu) 37,6, Cadîna, simplu 3, event 22, 17, ordinea 46. Pariul austriac s-a ridicat la suma de lei 22 805 și a fost cîștigat de două buletine cu 7 cai a 5 700 fiecare și o serie de buletine cu 6 cai la care cîștigurile au variat între 473 și 202 lei.

Niddy DUMITRESCU

FOTBAL

DIVIZIA B

GAZDELE S-AU IMPUS

SERIA I

OȚELUL GALAȚI — DELTA TULCEA 0—1 (0—1). Partida a avut loc sîmbătă după-amiază. Jocul a fost de slab nivel tehnic, cîștigat meritat de oaspeți. A înscris : **Răuț** (min. 43). A condus satisfăcător C. Dinulescu — București. **(Gh. Arsenie,** coresp.).

F. C. GALAȚI — PROGRESUL BRĂILA 1—0 (0—0). Gazdele au dominat mai mult. Jocul a lăsat de dorit deoarece au abundat gesturile nesportive. În min. 50 Trifina (Progresul) a fost eliminat pentru injurii aduse arbitrului. În min. 87 Grozea (F. C. Galați) a ratat un penalty. Unicul gol a fost realizat de **I. Ionică** (min. 50). Satisfăcător arbitrajul lui A. Ghigea — Bacău. **(T. Siriopol,** coresp. județean).

METALUL MIJA — C.F.R. PAȘCANI 1—1 (0—0). Joc frumos. Au marcat : **Asaftei** (min. 82) pentru Metalul, **Otic** (min. 75) pentru C.F.R. A arbitrat corect A. Paraschiv — București. **(C. Cosma,** coresp.).

VIITORUL VASLUI — CONSTRUCTORUL GALAȚI 2—1 (1—0). Localnicii au dominat mai mult timp. Gălățenii au jucat dur. Autorii golurilor : **Brucknthal** (min. 37 din 11 m), **Constantin** (min. 65), respectiv **Olteanu** (min. 78). Foarte bun arbitrajul lui V. Pîrvescu — Buzău. **(M. Florea,** coresp.).

CELULOZA CĂLĂRAȘI — C.S.U. GALAȚI 2—0 (0—0). Joc de slabă factură tehnică. Oaspeții au contraatacat periculos. A înscris : **Costea** (min. 85 și 88). A condus A. Pilosian — Constanța. **(S. Marin,** coresp.).

VICTORIA ROMAN — METALUL PLOPENI 0—0. Atacanții Victoriei n-au reușit să treacă de masiva apărare a oaspeților. A arbitrat foarte bine P. Căpriță — Brăila. **(G. Groapă,** coresp.).

CARAIMANUL BUȘTENI — CEAHLĂUL P. NEAMȚ 2—1 (0—0) Jucătorii de la Caraimanul au ratat multe ocazii în prima repriză, apoi, în cea secundă și-au impus superioritatea. Au marcat : **Wisowski** (min. 65 și 74), respectiv, **Gherghina** (min. 55). A condus bine I. Drăghici — București. **(V. Sbârcea,** coresp.).

PETROLUL MOINEȘTI — GLORIA BUZĂU 0—0. Joc frumos. Localnicii au ratat multe ocazii, iar oaspeții au făcut risipă de energie pentru a obține un scor egal. Excelent arbitrajul lui P. Brătănescu — Suceava. **(P. Harabagiu,** coresp.).

C.S.M. SUCEAVA — ȘTIINȚA BACĂU 4—1 (1—0). Peste 15.000 de spectatori au asistat la un joc frumos, la care ambele echipe și-au adus contribuția. Autorii golurilor : **Crăciunescu** (min. 44), **Suciu** (min. 46), **Gălățeanu** (min. 55), **Gherini** (min. 84), respectiv **Stroie** (min. 65). A condus excelent N. Rainea — Bîrlad. **(M. Andrici,** coresp.).

CLASAMENTUL

1.	C.S.M. SUCEAVA	3	3	0	0	7-2	6
2.	Metalul Plopeni	3	2	1	0	7-1	5
3.	Delta Tulcea	3	2	1	0	6-3	5
4.	Gloria Buzău	3	1	2	0	7-4	4
5.	Celuloza Călărași	3	1	2	0	5-3	4
6.	Știința Bacău	3	1	1	1	7-5	3
7.	F. C. Galați	3	1	1	1	1-1	3
8.	C.F.R. Pașcani	3	0	3	0	2-2	3
9—10.	Metalul Mija	3	1	1	1	2-3	3
	Victoria Roman	3	1	1	1	3-4	3
11.	Viitorul Vaslui	3	1	1	1	4-8	3
12.	Constructorul Galați	3	1	0	2	3-3	2
13.	Ceahlăul P. Neamț	3	1	0	2	2-3	2
14.	C.S.U. Galați	3	1	0	2	2-4	2
15.	Petrolul Moinești	3	0	2	1	1-3	2
16.	Caraimanul Bușteni	3	1	0	2	3-7	2
17.	Progresul Brăila	3	0	1	2	1-3	1
18.	Oțelul Galați	3	0	1	2	2-6	1

ETAPA VIITOARE (2 septembrie): Gloria Buzău — Metalul Mija, Ceahlăul P. Neamț — Petrolul Moinești, Delta Tulcea — C.S.M. Suceava, Știința Bacău — F.C. Galați, C.S.U. Galați — Victoria Roman, Metalul Plopeni — Celuloza Călărași, Progresul Brăila — Oțelul Galați, C.F.R. Pașcani — Viitorul Vaslui, Constructorul Galați — Caraimanul Bușteni.

SERIA a II-a

FLACĂRA MORENI — ELECTROPUTERE CRAIOVA 2—0 (0—0). Joc de bun nivel tehnic, în care echipa gazdă a confirmat forma bună. Golurile au fost marcate de **Petrescu** (min. 60 și 62). Foarte bun arbitrajul lui St. Lazăr — București. **(Gh. Ilinca,** coresp.).

C. S. M. SIBIU — METALUL DROBETA TR. SEVERIN 1—0 (0—0). Dominare categorică a gazdelor (raport de cornere : 10—1 în favoarea lor), însă lipsită de eficacitate. Unicul gol a fost realizat de **Serfözö** (min. 51). A arbitrat satisfăcător A. Pop — Cluj. **(I. Ionescu,** coresp.).

MINERUL MOTRU — METALUL BUCUREȘTI 2—1 (1—0). Ambele echipe au desfășurat un joc frumos. Golurile au fost marcate de **Manea** (min. 40), **Gutuie** (min. 75 din 11 m), respectiv **Georgescu** (min. 67). A condus bine N. Mogoroașe — Craiova. **(G. Jugănaru,** coresp.).

S. N. OLTENIȚA — DINAMO SLATINA 3—0 (1—0). Joc viu disputat, în care gazdele au avut mai mult timp inițiativa. Autorii golurilor : **Enculescu** (min. 43 și 65) și **Ratcu** (min. 70). Foarte bun arbitrajul lui I. Hristea — Alexandria. **(Gh. Emil,** coresp.).

CHIMIA RM. VÎLCEA — C. S. TÎRGOVIȘTE 2—0 (0—0). După o repriză echilibrată, în cea de a doua gazdele au creat cîteva faze frumoase și au înscris de două ori **(Orovitz** — min. 57 și **Casai** — min. 89). În min. 40 **Șutru** (Chimia) a ratat un penalty. I. Dancu — București a arbitrat foarte bine. **(P. Giornoiu,** coresp.).

CARPAȚI BRAȘOV — NITRAMONIA FĂGĂRAȘ 4—0 (1—0). Brașovenii au dominat net. Au marcat : **Bălan** (min. 22), **Ciupa** (min. 52), **Isăilă** (min. 61) și **Iacob** (min. 67). A condus bine I. Călărașu — Aiud. **(E. Bogdan,** coresp.)

TRACTORUL BRAȘOV — PROGRESUL BUCUREȘTI 1—0 (0—0). Meciul s-a disputat sîmbătă după-amiază. Unicul gol a fost realizat de **Gherghe** (min. 55). Satisfăcător arbitrajul lui N. Barna — Tîrnăveni. **(C. Gruia,** coresp. județean)

AUTOBUZUL BUCUREȘTI — DUNĂREA GIURGIU 1—1 (0—0). În prima parte, jocul a fost echilibrat. În repriza secundă, după deschiderea scorului de către oaspeți **(Cojocaru II,** min. 47), bucureștenii au dominat și în min. 50, prin **Iorga,** au restabilit egalitatea. Oaspeții au contestat valabilitatea golului, motivînd că balonul n-a trecut linia porții, dar arbitrul a validat punctul. Jocul a fost întrerupt două minute, iar jucătorii Grădinaru și Buduru (ambii de la Dunărea) au fost eliminați pentru injurii aduse arbitrului Tr. Moarcăș — Brașov, care a condus bine. **(A. Păpădie).**

GAZ METAN MEDIAȘ — METROM BRAȘOV 2—0 (1—0). Localnicii au făcut risipă de energie ca să se impună în fața unei echipe ce a opus o rezistență destul de energică pe tot parcursul meciului. A marcat : **Moraru** (min. 3 și 88). A arbitrat foarte bine M. Moraru — Ploiești. **(R. Zamfir,** coresp.)

CLASAMENTUL

1.	GAZ METAN MED.	3	2	1	0	6-2	5
2.	Flacăra Moreni	3	2	1	0	5-2	5
3.	C.S.M. Sibiu	3	2	1	0	3-1	5
4.	Chimia Rm. Vîlcea	3	2	0	1	8-4	4
5.	Carpați Brașov	3	2	0	1	6-3	4
6.	Tractorul Brașov	3	2	0	1	3-1	4
7—8.	Met. Dr. Tr. Severin	3	2	0	1	2-1	4
	S. N. Oltenița	3	2	0	1	7-6	4
9.	Dunărea Giurgiu	3	1	1	1	5-4	3
10.	Metalul București	3	1	0	2	4-3	2
11—12.	Electroputere Cv.	3	1	0	2	3-4	2
	C. S. Tîrgoviște	3	1	0	2	3-4	2
13.	Progresul Buc.	3	0	2	1	1-2	2
14.	Minerul Motru	3	1	0	2	2-4	2
15.	Autobuzul Buc.	3	0	2	1	1-4	2
16.	Dinamo Slatina	3	1	0	2	3-8	2
17.	Metrom Brașov	3	0	1	2	1-4	1
18.	Nitramonia Făgăraș	3	0	1	2	3-9	1

ETAPA VIITOARE (2 septembrie): Nitramonia Făgăraș — Autobuzul București, Gaz metan Mediaș — Minerul Motru, Metrom Brașov — Flacăra Moreni, Dunărea Giurgiu — Carpați Brașov, Dinamo Slatina — Tractorul Brașov, Electroputere Craiova — Chimia Rm. Vîlcea, Progresul București — S.N. Oltenița, C.S. Tîrgoviște — C.S.M. Sibiu, Metalul București — Metalul Drobeta Tr. Severin.

SERIA a III-a

VULTURII TEXTILA LUGOJ — IND. SÎRMII C. TURZII 2—0 (1—0). Deși au cîștigat, gazdele au evoluat sub nivelul obișnuit. Au marcat : **Dumitru** (min. 40 din 11 m) și **Vraja** (min. 73). Bun arbitrajul lui A. Ene — Craiova. **(C. Olaru,** coresp.)

U. M. TIMIȘOARA — ARIEȘUL TURDA 2—0 (0—0). Timișorenii au depus mari eforturi pentru a cîștiga. Au înscris : **Regep** (min. 50) și **Metia** (min. 81). A condus foarte bine I. Erdoș — Oradea. **(St. Marton,** coresp.)

MINERUL CAVNIC — C. F. R. ARAD 3—3 (3—1). Joc echilibrat, Golurile au fost realizate de **Trifu** (min. 32 și 34), **Negrea** (min. 45) pentru Minerul, **Kukla** (min. 21, 75 și 78) pentru C.F.R. A arbitrat foarte bine G. Vereș — Cluj **(T. Teodor,** coresp.)

MUREȘUL DEVA — METALURGISTUL CUGIR 5—0 (3—0). Joc frumos. Gazdele au fost net superioare. Autorii golurilor : **M. Marian** (min. 7), **Silaghi** (min. 9), **Stark** (min. 27) și **Șchiopu** (min. 75 și 81).T. Andrei — Sibiu a condus bine. **(I. Jura,** coresp.)

CORVINUL HUNEDOARA — GLORIA BISTRIȚA 1—0 (1—0). Înaintașii hunedoreni au ratat multe ocazii. Unicul gol a fost realizat de **Goia** (min. 20). A arbitrat bine Gh. Iliescu — Brașov. **(I. Vlad,** coresp.)

F. C. BIHOR — C. F. R. TIMIȘOARA 5—1 (2—0). Orădenii au desfășurat un joc bun, au dominat cu autoritate, iar timișorenii, pînă în min. 35, cînd au primit un avertisment colectiv, au protestat deseori la deciziile arbitrului. Au marcat : **Sărac** (min. 30), **Dărăban** (min. 35), **Colnic** (min. 48, 60 și 89), respectiv **Giulvăzan** (min. 84). Foarte bun arbitrajul lui V. Trifu — Baia Mare. **(I. Ghișa,** coresp. județean)

VICTORIA CAREI — OLIMPIA ORADEA 3—1 (1—0). Joc de bun nivel tehnic. Au înscris : **Budai** (min. 36 și 62), **Vancea** (min. 55 din 11 m), respectiv **Bakos** (min. 67). A condus corect Șt. Birăescu — Timișoara. **(Em. Herman,** coresp.)

MINERUL BAIA MARE — MINERUL ANINA 3—0 (1—0). Băimărenii au evoluat la bun nivel în această partidă, desfășurată sîmbătă după-amiază. Autorii golurilor : **Sepi** (min. 28 și 52) și **Coman** (min. 77). A arbitrat foarte bine Z. Szeczei — Tg. Mureș. **(T. Tohătan,** coresp. județean)

TEXTILA ODORHEI — OLIMPIA SATU MARE 0—1 (0—1). Meci de mare luptă, în care oaspeții și-au valorificat experiența. A marcat : **Libra** (min. 44). În min. 23, Laszlo (Textila) a ratat un penalty. A condus corect V. Roșu — București. **(A. Pialoga,** coresp.)

CLASAMENTUL

1.	VICTORIA CAREI	3	3	0	0	6-1	6
2.	U. M. Timișoara	3	3	0	0	6-2	6
3.	Olimpia Satu Mare	3	2	1	0	3-0	5
4.	Minerul Baia Mare	3	2	0	1	7-2	4
5.	F. C. Bihor	3	2	0	1	7-3	4
6.	Textila Odorhei	3	2	0	1	3-2	4
7.	Mureșul Deva	3	1	1	1	5-3	3
8—9.	Ind. sîrmei C.T.	3	1	1	1	3-2	3
	Olimpia Oradea	3	1	1	1	5-4	3
10.	Minerul Cavnic	3	1	1	1	6-6	3
11.	Vulturii Tex. Lugoj	3	1	1	1	3-5	3
12.	Gloria Bistrița	3	1	0	2	4-4	2
13.	Corvinul Hunedoara	3	1	0	2	2-3	2
14.	Arieșul Turda	3	1	0	2	2-5	2
15.	Minerul Anina	3	1	0	2	2-7	2
16.	C.F.R. Arad	3	0	1	2	5-7	1
17.	C.F.R. Timișoara	3	0	1	2	1-7	1
18.	Metalurgistul Cugir	3	0	0	3	0-7	0

ETAPA VIITOARE (2 septembrie): C.F.R. Timișoara — Minerul Baia Mare, Olimpia Oradea — Corvinul Hunedoara, Metalurgistul Cugir — Minerul Cavnic, Vulturii Textila Lugoj — U.M. Timișoara, C.F.R. Arad — Textila Odorhei, Olimpia Satu Mare — F.C. Bihor, Gloria Bistrița — Victoria Carei, Ind. sîrmii C. Turzii — Mureșul Deva, Arieșul Turda — Minerul Anina.

ÎN ETAPA DE IERI A DIVIZIEI A S-AU MARCAT 23 DE GOLURI

fotbal

SURPRIZA A ŢINUT PÎNĂ ÎN MIN. 87!

UNIV. CRAIOVA 1(0)
POLI IAŞI 0(0)

CRAIOVA, 26 (prin telefon). –
Ilie Oană i-a dovedit fostului său coleg, cu care a lucrat atîta timp la Petrolul (antrenorul C. Cernăianu), că rămîne un maestru al organizării jocului în apărare. Greu, foarte greu a cîştigat liderul această partidă! Mai greu decît

Stadionul Central : timp : ploaie ; teren îmbibat cu apă, alunecos ; spectatori, aproximativ 20 000. A marcat OBLEMENCO (min. 87). Raport de cornere : 18—0. Raportul şuturilor la poartă : 20—8 (pe spaţiul porţii : 8—4).
UNIVERSITATEA : Oprea — NICULESCU, BOC, DESELNICU, Velea — Strîmbeanu, Niţă — Ţarălungă, Bălan (min. 68 Balaci), OBLEMENCO, Marcu.
POLITEHNICA : COSTAŞ — Anton, STOICESCU, ROMILĂ I, Hanceriuc — Romilă II, IANUL, Simionaş — Lupulescu, Marica, Dănilă.
A arbitrat GHEORGHE LIMONA ★★★★★, ajutat la tuşă de Gh. Vasilescu II şi Ilie Urdea (toţi din Bucureşti).
Cartonaşe galbene : Lupulescu, Oblemenco, Stoicescu
Cartonaşe roşii : NIŢĂ.
Trofeul Petschovschi : 9.
La tineret-rezerve : 2—0 (0—0).

şi-ar fi închipuit, poate, şi cei mai temători suporteri ai formaţiei craiovene.

Se bănuia că noua promovată nu va face altceva la Craiova decît să se apere, cu gîndul la un punct mare, pe care puţini îl obţin pe acest stadion. Şi, n-a lipsit mult ca minunea să se petreacă! Mai erau doar trei minute de joc şi tabela de marcaj încremenise la 0—0. Atunci, în min. 87, Ianul a acordat cel de-al 18-lea corner, crezînd că nimic nu se va mai întîmpla, aşa, ca la celelalte 17 avute de gazde. Dar, în min. 87 Ţarălungă a executat cornerul înalt, peste buchetul de jucători aflaţi în faţa porţii, peste Costaş, şi din colţul opus al careului mic, *Oblemenco* s-a înălţat şi cu o splendidă lovitură de cap a marcat şi a scos din nou echipa din... necaz. Adversarii erau învinşi. Pentru Politehnica, visul frumos se năruise. Dar, trebuie s-o spunem deschis, maniera în care formaţia ieşeană a jucat nu putea să-i aducă un alt rezultat. Ar fi fost, poate, nedrept, pentru că jocul ei a fost o adevărată mostră de antifotbal. 88 de minute din... 93 (pentru că meciul s-a prelungit), Politehnica n-a făcut altceva decît să se apere. A atacat de 6—7 ori în tot jocul, dar şuturile sale au fost executate de la distanţă. Aşa, ca să treacă timpul şi... poate o ieşi ceva!

Echipa oaspe n-a mai primit şi alte goluri, pentru că portarul Costaş a avut cîteva intervenţii salvatoare, pentru că trio-ul Stoicescu — Romilă I — Ianul s-a comportat excelent. Dar, mai este şi reversul medaliei: deşi au jucat la o poartă, atacanţii echipei gazdă s-au complicat în acţiuni sau au fost imprecişi în şuturi. Suita ocaziilor e lungă. Au ratat Marcu, Ţarălungă, Oblemenco, Deselnicu, Strîmbeanu, Boc. Aproape toţi. În min. 65, oltenii înscriseseră, dar Bălan era în ofsaid şi arbitrul, normal, a anulat golul.

Constantin ALEXE

REZULTAT STABILIT DIN START

POLI TIMIŞOARA 1(1)
F.C. CONSTANŢA 0(0)

TIMIŞOARA, 26 (prin telefon). –
Am regăsit după mulţi ani Timişoara la un meci de primă divizie. Impresia cea mai puternică rămîne acel colţ de la tribuna a doua unde o campioană a fair-play-ului (galeria studenţilor), creează o ambianţă admirabilă, despre care, din păcate, noi am vorbit prea puţin. Dar timpul nu este pierdut. Să trecem însă la partida dintre elevii lui Ion Ionescu şi cei ai lui Emanoil Haşoti. Victoria a revenit pe merit gazdelor, dar la capătul unui joc furtunos şi, din nefericire, presărat cu multe momente de nervozitate şi tensiune. Politehnica a jucat, indiscutabil, mai clar, a avut un final de meci care-i putea asigura o diferenţă mai mare pe tabela de marcaj, însă pînă la acel ultim sfert de oră, rezultatul a stat foarte mult în cumpănă, deşi constănţenii au jucat 28 de minute în 10 oameni. Dacă încerci o sinteză a întîlnirii, trebuie să spui că elementele caracteristice celor două formaţii rămîn, de o parte, elanul şi o mare însufleţire — sînt armele studenţilor —, iar de cealaltă o experienţă şi o anume superioritate tehnică.

Partida a avut, aşa cum spuneam, o serie de perioade nedorite, în care „contribuţia" a adus-o şi arbitrajul neinspirat al lui C. Petrea, dar şi lipsa de stăpînire a nervilor a unora dintre oaspeţi. Faulturile violente sau protestele la deciziile conducătorului jocului au şi dus, de altfel, la apariţia cartonaşelor : de patru ori a celui galben, o dată a celui roşu.

Meciul debutează cu un moment „tare", care avea să decidă scorul final. Min. 1 : „Poli" beneficiază de o lovitură liberă de la aproximativ 22 de m., lovitură acordată cu destulă uşurinţă de arbitru ; Bungău execută plasat, sus, în colţul din stînga al porţii lui Ştefănescu şi... 1—0. Continuă presiunea localnicilor, care vor acţiona vreo 15 minute destul de inspirat spre careul advers. Pînă atunci timizi în atac, constănţenii vor avea o mare ocazie de egalare în min. 20, cînd

Stadionul „1 Mai" ; timp vînt puternic ; teren denivelat ; spectatori, aproximativ 14 000. A marcat : BUNGĂU (min. 1). Raport de cornere : 8—1. Raportul şuturilor la poartă : 16—9 (pe spaţiul porţii : 8—4).
POLITEHNICA : Catona — POPA, Mehedinţu, ARNĂUTU, Maier — CHIMIUC, ŞCHIOPU — Dima (min. 64 : Bojin), LATA, Daşcu, Bungău.
F. C. CONSTANŢA : Ştefănescu — Ghircă (min. 57 : Stoica), Bălosu, Antonescu, Nistor — MIHU, VIGU — Tănase (min. 57 : Turcu), Caraman, MĂRCULESCU, LICĂ.
A arbitrat CONSTANTIN PETREA (Bucureşti) ★★★, ajutat la linie de V. Grigorescu (Craiova) şi V. Murgăşanu (Bucureşti).
Cartonaşe galbene : Caraman, Antonescu, Nistor, Bungău.
Cartonaşe roşii : BĂLOSU.
Trofeul Petschovschi : 10.
La tineret-rezerve : 3—1 (1—0).

Caraman trimite puternic cu capul mingea în bară, balonul revine la Mărculescu, dar acesta, de la numai 8 m, trimite afară.

După pauză, jocul, în general de un nivel tehnic destul de scăzut, pare mai vioi prin înmulţirea acţiunilor la cele două porţi. Dar după un început de repriză plăcut, intervine acea perioadă mai sus amintită cînd spiritele se încing, perioadă ce culminează cu eliminarea lui Bălosu, pentru un fault violent asupra lui Daşcu, după ce fundaşul central constănţean fusese atacat neregulamentar de Şchiopu. Treptat, atmosfera redevine calmă şi asistăm la o perioadă de dominare timişoreană, cuplul Bojin — Daşcu forţînd mult un nou gol. Dar şi dincolo, Lică arată o puternică revenire de final şi ameninţă de multe ori buturile lui Catona. Cum remarcam însă, faţă de ansamblul partidei, faţă de ocaziile de gol avute, victoria în această întîlnire, în care nu am văzut prea des un fotbal de calitate, revine în mod meritat gazdelor.

Eftimie IONESCU

PRIORITATEA PERICULOZITĂŢII LA POARTA ADVERSĂ

STEAGUL ROŞU 1(0)
F. C. ARGEŞ 1(0)

Stadionul Tineretului ; teren uşor alunecos ; timp răcoros ; spectatori, aproximativ 7 000. Au marcat : CADAR (min. 46) şi TROI (min. 56). Raport de cornere : 8—5. Raportul şuturilor la poartă : 15—10 (pe spaţiul porţii : 8—5).
STEAGUL ROŞU : ADAMACHE — ANGHELINI, Jenei, M. OLTEANU, Rusu (min. 61 : Hîrlab) — CADAR, ŞERBĂNOIU — ANGHEL, Ghergheli (min. 87 : Zotincă), Pescaru, Györfi.
F. C. ARGEŞ : Stan — Pigulea, Barbu, VLAD, IVAN — C. OLTEANU, Mustăţea, Prepurgel — TROI, DOBRIN, JERCAN.
A arbitrat MIRCEA BICĂ ★★★★, ajutat la linie de C. Niculescu şi R. Stîncan (toţi din Bucureşti).
Trofeul Petschovschi : 7.
La tineret-rezerve : 2—1 (1—1).

BRAŞOV, 26 (prin telefon). –
A fost totuşi interesantă această partidă care a debutat sub semnele anonimatului, în primele 45 de minute de joc mediocru, cu multe neclarităţi şi ciocniri, ceea ce a determinat pe mulţi din anturajul Steagului roşu să regrete televizarea... Fireşte că gazdele voiau să cîştige, de altfel dominau destul de insistent, dar periculozitatea la poarta lui Stan era minoră, mai cu seamă din cauza lui Pescaru care, deşi cu nr. 5 pe spate, acţiona ca centru înaintaş, dar un vîrf de atac bizar. Pentru că Pescaru şi-a asumat un rol de „factotum", de deplasări inutile (în special părăsirea zonei), gata să execute totul, de la aut la corner. Această lipsă de orizont a atacului braşovean, provocată în principal de veteranul echipei, a contribuit ca prima parte a jocului să se termine cu scor alb deoarece F.C. Argeş, în ideea obţinerii unui punct, se rezuma la apărare. De altfel, o apărare organizată şi calmă, cu un atac ce s-a mulţumit doar cu schimburi de mingi între Dobrin şi Troi, destul de subţiri, pradă uşoară pentru defensiva braşoveană. Dintr-o astfel de desfăşurare de forţe, foarte puţin valoroasă, au mai rezultat şi ciocniri între jucători, din păcate neavertizaţi cu cartonaşe galbene.

În timpul pauzei gazdele se întrebau cu îngrijorare ce va fi în partea a doua a meciului, poate mai puţin pentru rezultat şi mai mult în dorinţa ca cei ce privesc la T.V. să nu fie decepţionaţi.

Din fericire pentru spectatori şi telespectatori, la reluarea partidei, după cîteva combinaţii, un schimb de mingi între *Cadar* şi Anghel face ca primul să deschidă scorul într-un mod admirabil. Din acest moment faţa jocului se schimbă total. Urmează o perioadă de zece minute în care Steagul roşu are de două ori ocazia să majoreze scorul, însă Pescaru greşeşte, la cea de a doua pur şi simplu împiedicîndu-se.

Şi a venit minutul 56, cînd acele schimburi dintre Dobrin şi *Troi* s-au încheiat cu un gol înscris de ultimul după ce a păcălit apărarea imediată şi a driblat şi pe ultimul fundaş, Rusu. Au urmat încă două mari ocazii argeşene ratate de Prepurgel în min. 57 şi Troi în min. 59, pentru ca, apoi, F.C. Argeş să arate că îi convine egalitatea de la început dorită şi începe să paseze lateral şi înapoi. Din acest fel de joc au rezultat noi atitudini nesportive reciproce care l-au pus în pericol pe Troi, pentru că în cele din urmă cea mai mare ocazie de victorie să fie de partea oaspeţilor, opera aceluiaşi cuplu penetrant Dobrin—Troi. Troi a primit mingea de la Dobrin, a început să slalomeze şi iată că nici Anghelini, trecut în locul lui Rusu, nu i-a putut rezista. Troi ajunge faţă în faţă cu Adamache, duel cîştigat de portarul braşovean mai calm, mai rutinat, care a ştiut să închidă perfect unghiul de şut al lui Troi şi astfel să-şi salveze echipa de la înfrîngere.

Iată cum, deşi în ansamblu dominarea şi datele partidei din chenarul cronicii sînt de partea Steagului roşu, mai periculoasă a fost echipa piteşteană în special prin Dobrin şi Troi, care nu întîmplător figurează în lotul naţional. Un meci de meditaţie pentru Steagul roşu şi Pescaru, jucător pe care, în ciuda criticilor, îl apreciem ca pe unul din fotbaliştii dotaţi ai primei divizii, capabil să se dezbare de defectele semnalate, de altfel proprii majorităţii jucătorilor valoroşi.

Aurel NEAGU

UN ATACANT ÎŞI REGĂSEŞTE VOCAŢIA!

SP. STUDENŢESC 4(1)
S. C. BACĂU 0(0)

Stadionul Republicii ; teren bun ; timp ploios, vînt ; spectatori, circa 3 000. Au marcat : RĂDULESCU (min. 3), M. SANDU (min. 54 şi 84), LEŞEANU (min. 66). Raport de cornere : 9—4. Raportul şuturilor la poartă : 13—7 (pe spaţiul porţii : 9—1).
SPORTUL STUDENŢESC : Suciu — TĂNĂSESCU, Cazan, Grigorie, MANEA — Ciocîrlan, RĂDULESCU — LEŞEANU, O. Ionescu, M. SANDU, Ţolea (min. 52 : Lucaci).
S. C. BACĂU : Ghiţă — Comănescu (min. 80 : Pruteanu), Catargiu, Velicu, Volmer — Vătafu, Duţan — Sinăuceanu, Dembrovschi, Munteanu (min. 65 : Enescu), Băluţă.
A arbitrat MIRCEA ROTARU ★★★★ ; la linie (cu scăpări) I. Ciolan şi V. Buimistriuc (toţi din Iaşi).
Cartonaşe galbene : Leşeanu, Enescu, Tănăsescu.
Trofeul Petschovschi : 10.
La tineret-rezerve : 0—0.

Paradoxul etapei : un meci **echilibrat sub raportul dominării teritoriale** revine gazdelor cu **scorul record al zilei!**

Evident, există — pentru această semisurpriză — nişte explicaţii logice. Prima : excelenta „mînuire" **de către studenţii bucureşteni a armei contraatacului**, care le-a permis ca atunci cînd forţau poarta lui Ghiţă să acţioneze pe spaţii largi, să combine simplu, rapid, „aerisit" şi derutant. Cea de-a doua : **revenirea în post de atacant central a lui M. Sandu care**, în ciuda randamentului pe care l-a dat ca fundaş central, **rămîne (după părerea noastră) atacant, jucător de gol**. În fine, figura slabă pe care a făcut-o ieri **apărarea imediată a oaspeţilor, greoaie în replieri, neinspirată în intervenţiile de deposedare**. Aşa încît, chiar dacă ieri mingea s-a plimbat în egală măsură prin cele două jumătăţi de teren (după pauză, chiar mai mult prin cea a Sportului studenţesc!), n-a intrat decît într-una din cele două porţi, a lui Ghiţă, de fiecare dată **după acţiuni spectaculoase, sigure, care au dus la goluri fără drept de apel**. Sportul studenţesc a repurtat astfel o victorie meritată, chiar la acest scor greu de pronosticat, primind o aplaudată răsplată a jocului său lucid, energic, adaptat condiţiilor.

Nu trecuseră nici trei minute de joc şi **Leşeanu, lansat lung pe aripa dreaptă, a centrat în careul mic : Sandu a reluat cu capul, s-a produs o scurtă confuzie în faţa porţii lui Ghiţă şi Rădulescu a profitat şutind sec, de la cîţiva metri, în plasă**. Jocul este echilibrat în cîmp, dar bucureştenii se arată mai periculoşi la poartă ; ei puteau urca scorul în min. 7, la o greşeală a lui Ghiţă, dar Leşeanu n-a găsit soluţia optimă. Atacul oaspeţilor încearcă să se impună prin combinaţii prelungite dar coechipierii lui Dembrovschi din acest compartiment nu par apţi de a conlucra cu el în această tonalitate. Totuşi, internaţionalul băcăoan are o ocazie în min. 35, pentru ca la o altă fază el să fie oprit pentru un ofsaid inexistent. În ultimul minut al primei părţi, Manea se lansează într-un contraatac impetuos, încheiat cu o combinaţie scurtă, ratată de puţin.

După pauză, un nou contraatac al lui Manea (ieri, în deosebită vervă ofensivă, ca şi celălalt fundaş lateral, Tănăsescu) este stopat prin **fault în marginea careului. Execută Lucaci, Sandu ţîşneşte abil şi deviază balonul, cu capul, în colţul de jos al porţii**. Cel de-al treilea gol avea să vină tot **dintr-un contraatac pe partea stîngă, încheiat cu o centrare la Sandu. Acesta a pasat derutant, cu călciiul, lui Leşeanu care venea lansat pe dreapta şi... majorarea avansului a fost o simplă formalitate pentru extremul dreapta bucureştean.** Urmează încă o ocazie a gazdelor (Rădulescu, min. 70), apoi iniţiativa trece vizibil de partea... echipei conduse cu 3—0! Vătafu alunecă în careu (min. 73) şi nu poate reduce handicapul, ceea ce îi enervează pe apărătorii băcăoani care avansează imprudent, jucînd aproape numai pe linia de centru. **Cu 6 minute înainte de fluierul final, M. Sandu speculează acest plasament hazardat, culege o minge venită lung din spate şi îşi face o cursă solitară, viguroasă, de aproape 50 de metri, marcînd după ce-l lasă pe drum pe Velicu şi-l driblează pe Ghiţă.**

La activul fundaşului central de pînă ieri, deci : două goluri şi participarea creatoare, decisivă, la alte două...

Radu URZICEANU

17000 DE SPECTATORI PENTRU UN JOC SLAB

RAPID 0
„U" CLUJ 0

Stadionul Giuleşti ; teren bun; timp frumos, vînt : spectatori, aproximativ 17 000. Raport de cornere : 8—2. Raportul şuturilor la poartă : 14—8 (pe spaţiul porţii : 4—2).
RAPID : Răducanu — POP, Fl. Marin, GRIGORAŞ, Codrea — M. Stelian, RIŞNIŢĂ — Năsturescu, Dumitriu II (min. 73 : Angelescu), Neagu, Straţ (min. 46 : Petreanu).
„U" : LĂZĂREANU — PORAŢCHI, Pexa, MATEI, Cîmpeanu — SOO, Anca, FANEA — Uifăleanu, Mureşan (min. 20 : Naghi), Barbu.
A arbitrat EMIL VLAICULESCU (Ploieşti) ★★★★, ajutat de Marian Stelian (Sighişoara) şi neajutat de N. Moroianu (Ploieşti).
Cartonaşe galbene : Poraţchi, Uifăleanu, Codrea.
Trofeul Petschovschi : 10.
La tineret-rezerve : 2—1 (0—1).

Aşadar, cea de-a patra partidă consecutivă în care Rapid nu reuşeşte să întreacă formaţia studenţilor din Cluj! Ieri însă nici nu putea să învingă şi asta din două motive: în primul rînd pentru că Universitatea a ales pentru această confruntare o tactică (ultra) defensivă; în al doilea rînd pentru că Rapid, ieri, nu a avut înaintare. Atît ca formă a celor care s-au perindat de-a lungul meciului în compartimentul ofensiv, cît şi din cauza unei tactici pe care nu am înţeles-o. Este vorba de sarcina de mijlocaş oarecum ofensiv pe care a avut-o Neagu! Tocmai Neagu, omul chemat — ca şi în alte rînduri — să *spargă* apărările din faţă. De-a lungul celor 90 de minute a fost clar că el nu s-a acomodat noului post şi, de altfel, nu a expediat decît un singur şut la şi pe poartă, tocmai în min. 50: un „cap" deviind spre poarta lui Lăzăreanu mingea venită din corner. În rest, Rapid a dominat, dar în echipă a lipsit o minte clară, un jucător care să aibă clarviziune. Rişniţă, cu tot talentul său, este mult prea tînăr pentru a-şi asuma un asemenea rol.

Cum am spus, „U" s-a cantonat într-un joc defensiv din care rareori a ieşit; a încercat să iasă mai mult la atac în repriza a doua şi cu deosebire în ultimele minute, cînd Barbu a fost cît pe-aci nu numai să deschidă scorul (min. 89) cînd a şutat de puţin pe lîngă stîlpul din dreapta porţii, dar să-l şi majoreze (min. 90), cînd, din poziţie foarte bună, a şutat exact în Răducanu, fructificînd o pasă a lui Soo.

În rest, un joc nervos care a dat mult de lucru arbitrului Emil Vlaiculescu, obligat să intervină foarte des, să împartă admonestări în stînga şi-n dreapta şi trei cartonaşe galbene. La sfîrşit, sportiv, publicul giuleştean i-a aplaudat pe oaspeţi pentru punctul cucerit, pentru jocul lor *realist*, dar cronicarul nu poate fi de acord cu această tactică ce sugrumă talentul şi personalitatea unor jucători tineri, valoroşi, aşa cum sînt mulţi din actuala echipă antrenată de Silviu Avram.

Mircea TUDORAN

ASPECTUL JOCULUI S-A SCHIMBAT DUPĂ PAUZĂ...

U. T. ARAD 1(1)
DINAMO 2(0)

Stadionul U.T.A. ; teren bun ; timp însorit, dar cu vînt ; spectatori, aproximativ 15 000. Au marcat : KUN (min. 45), DUDU GEORGESCU (min. 69 şi 86). Raport de cornere : 8—1. Raportul şuturilor la poartă : 11—17 (pe spaţiul porţii : 6—10).
U.T.A. : Iorgulescu — Bîrău, Schepp, Pojoni, POPOVICI — Axente, BROŞOVSCHI, Domide (min. 80 : Muntean) — Trandafilon (min. 54 : Purima), KUN, Sima.
DINAMO : Constantinescu — Deleanu, G. Sandu, Dobrău, LUCUŢA — DINU, R. Nunweiller, P. RADU — Sălceanu (min. 58 : MOLDOVAN), DUDU GEORGESCU, FL. DUMITRESCU.
A arbitrat : OTTO ANDERCO (Satu Mare) ★★★★; la linie N. Catană şi (cu greşeli) Gh. Pop (ambii din Carei).
Cartonaşe galbene : Bîrău.
Trofeul Petschovschi : 8.
La tineret-rezerve : 0—1 (0—0).

ARAD, 26 (prin telefon). – Formaţia locală a atacat susţinut încă din startul partidei. În ofensiva lor spre poarta lui Constantinescu, textiliştii au avut aliat, în prima repriză, un vînt destul de puternic.

Scăpînd cu faţa curată la gafa lui Constantinescu din min. 1 — luft la o degajare din faţa lui Domide, lansat pe un culoar frontal — şi după cel de al treilea corner consemnat în min. 5, dinamoviştii au devenit mai precauţi în efectuarea marcajului (îndeosebi asupra vîrfurilor), ieşind şi ei, la rîndul lor, din ce în ce mai curajoşi la atac în momentele de posesie a mingii.

Astfel conceput de ambele tabere, jocul este antrenant, animă „tribunele", dar faza cu adevărat palpitantă de poartă întîrzie pînă în min. 39! Ea este opera formaţiei oaspete care, în acel minut, ratează prin Sălceanu (singur cu portarul, frontal, la 7—8 m) prima ocazie clară. Dar două minute mai tîrziu este rîndul arădenilor să... amîne deschiderea scorului: Sima a şutat din zona sa, Constantinescu a respins în picioarele lui Kun care, de la numai 2—3 m, s-a pripit şi a reluat puternic în portarul dinamovist. Şi, totuşi, în ultimul minut al reprizei, „tribunele", înţesate de lume ale stadionului U.T.A., exultă: Pojoni îl deposedează pe R. Nunweiller la mijlocul terenului, trimite apoi balonul lui *Kun*, demarcat lateral stînga, în suprafaţa de pedeapsă; vîrful de atac arădean reia cu stîngul, peste Constantinescu, trimiţînd mingea în plasă, în colţul lung: 1—0, un avantaj fragil pentru formaţia gazdă care, în repriza secundă, fireşte, va fi handicapată de vînt.

Într-adevăr, după pauză, echipa Dinamo abordează jocul, hotărîtă să întoarcă rezultatul în favoarea ei. Acţiunile ei ofensive au şi un plus de claritate, elevii lui Ion Nunweiller, spre deosebire de fotbaliştii arădeni în prima parte a jocului, orientînd mai judicios acţiunile ofensive, alternînd contraatacul cu atacul şi „culcînd" mai mult balonul la firul ierbii, aşa cum este de altfel indicat în asemenea condiţiuni atmosferice. Consecinţa? Formaţia din Bucureşti controlează jocul tehnic şi tactic, şi creează situaţii de gol la poarta lui Iorgulescu; egalarea se va produce în min. 69: Dinu trimite mingea, în adîncime lui *D. Georgescu* şi acesta o plasează, de la 7—8 m., pe lîngă Iorgulescu, în plasă. Este 1—1 şi replica formaţiei arădene e lipsită, în continuare, de nerv şi de claritate. U.T.A. pare mulţumită cu acest egal de pe tabela de marcaj, dar, cu patru minute înainte de sfîrşit, modestul ei vis se spulberă. Dinu declanşează un contraatac trei contra doi, *D. Georgescu* execută în viteză un 1—2 cu Moldovan şi, cînd reprimeşte balonul, în poziţie favorabilă (unde erau Schepp şi Pojoni?) înscrie, de la aproximativ 6—7 m, pe lîngă portar, 2—1, în min. 86 şi publicul spectator părăseşte cu mîhnire tribunele...

G. NICOLAESCU

SUPERIORITATE EVIDENTĂ A GAZDELOR

A.S.A. TG. MUREŞ 2(1)
STEAUA 1(0)

TG. MUREŞ, 26 (prin telefon). –
Meciul de la Tg. Mureş a început avînd în spate o atmosferă de tensiune. Pe de o parte, A.S.A., care susţine în trei etape trei meciuri foarte grele (cu Dinamo şi F. C. Argeş în deplasare ; cu Steaua pe teren propriu), iar în partea opusă, echipa militară bucureşteană, obligată, se părea — pentru a prinde „trenul" locurilor în faţă ale clasamentului — să lupte deschis pentru victorie.

Stadionul „23 August" ; teren bun ; timp frumos ; spectatori aproximativ 9 000. Au marcat : NAGHI (min. 8), NĂSTASE (min. 54), CANIARO (min. 57). Raport de cornere : 12—3. Raportul şuturilor la poartă : 17—10 (pe spaţiul porţii : 9—2).
A.S.A. : Nagel — Grigore, Kiss, Ispir, Czako — VARODI, Pîslaru — CANIARO, NAGHI, Mureşan, HAJNAL.
STEAUA : IORDACHE — Sătmăreanu (min. 30 : Stoica), SMARANDACHE, Sameş, N. Ionescu — Iovănescu, Dumitru — Pantea, Răducanu, NĂSTASE, Tătaru (min. 70 : Iordănescu).
A arbitrat I. CÎMPEANU ★★★★★, la linie (cu scăpări) N. Ţifrea şi T. Gaboş (toţi din Cluj).
Cartonaşe galbene : Mureşan.
Trofeul Petschovschi : 8.
La tineret-rezerve : 2—1 (0—0).

Dar, în teren, lucrurile au stat cu totul altfel. Steaua a păşit pe cîmpul de joc decisă la un marcaj foarte strîns şi la contraatacuri. Iată însă că primul gol a căzut foarte repede (Naghi, în min. 8), şi că bucureştenii nu mai ştiu ce să facă, aflîndu-se, ca să zicem aşa, între două scaune. Tactica hotărîtă la cabine trebuia aruncată la coş după numai opt minute!

De deruta şi nesiguranţa oaspeţilor profită mureşenii, care iau jocul pe cont propriu. Ocaziile (am numărat pe tot cursul jocului cinci, aşa-zise „goluri gata făcute"!) încep să vină una după alta, în careul Stelei bătînd un vînt de panică şi de derută aproape completă. După un un-doi Naghi — Mureşan, primul reprimeşte mingea, intră în careu singur, plasează pe lîngă Iordache, în bară, mingea îi revine, reluare, şi Sameş respinge de pe linia porţii ; apoi un „cap" violent al lui Hajnal este deviat în corner. Acţiunile conduse de Naghi sînt mereu foarte periculoase, mureşanul aflîndu-se într-un continuu duel... cu portarul Iordache, singurul care se mai opunea golurilor : min. 25, Naghi singur din nou cu goalkeeper-ul oaspeţilor trage afară ; min. 36, centrare Naghi, reluare Hajnal foarte puternic, cu capul, dar din nou corner ; min. 53, deviere Naghi, reflex Iordache, corner ; min. 74, centrare Mureşan, Naghi — liber în careu — „cap", mingea loveşte din nou bara laterală!...

Steaua a jucat la Tg. Mureş ca o echipă oarecare, fără veleităţi, fiind logic dominată net aproape trei sferturi din meci. Este adevărat, în min. 54, după trei cornere consecutive la poarta sa, echipa bucureşteană contraatacă prin Pantea şi Năstase, ultimul profită de căderea lui Kiss şi înscrie pe sub Nagel : 1—1, în loc de 0—3! Dar, trei minute mai tîrziu, Caniaro reia din voleu de la 14 m, puternic, la colţ şi readuce meritat avantajul de partea echipei locale.

Dumitru GRAUR

A trebuit să vină un apărător în atac...

PETROLUL 2(1)
JIUL 1(1)

Stadionul Petrolul ; teren bun ; timp înnourat (partida s-a terminat pe întuneric) ; spectatori, aproximativ 10 000. Au marcat : CRÎNGAŞU (min. 30 din 11 m), TUDORIE (min. 82); MULŢESCU (min. 22). Raport de cornere : 7—2. Raportul şuturilor la poartă : 15—6 (pe spaţiul porţii : 5—3).
PETROLUL : Rămureanu — Gruber, Tudorie, CRÎNGAŞU, Ciupitu — Dincuţă (min. 61 : Culda), Eparu (min. 65 : Istrătescu) — PISĂU, Cozarec, Dobre, Cuperman.
JIUL : I. Gabriel — Niţu, GEORGESCU, Stoker, Dodu — NAGHI, Libardi — Stan, ROZNAI, MULŢESCU, Stoian (min. 80 : Stoichiţă).
A arbitrat A. BENTU ★★★★★, ajutat la linie de M. Cîţu şi Al. Pîrvu (toţi din Bucureşti).
Cartonaşe galbene : Libardi, Dodu.
Trofeul Petschovschi : 10.
La tineret-rezerve : 2—0 (1—0).

PLOIEŞTI, 26 (prin telefon). –
Cine a crezut că Jiul a venit la Ploieşti să se apere, s-a înşelat! Evoluînd cu aplomb în prima repriză, cînd a echilibrat jocul în pofida dominării echipei gazdă, în repriza secundă, atunci cînd Petrolul a fost departe de comportarea din prima repriză, Jiul a atacat mai mult şi mai des, lăsînd impresia că ea se află pe teren propriu! Victoria a revenit, însă, echipei antrenorului Dumitrescu pentru că (ironia soartei!) la momentul oportun a apărut **Tudorie**, cel mai slab jucător din apărarea ploieştenilor, şi a înscris cu capul la un corner executat, tot de un fundaş, Ciupitu (min. 82). Se poate spune, deci, că acest gol a venit împotriva cursului jocului, în repriza secundă, cînd formaţia oaspete s-a aflat mai mult timp în atac. Să notăm că după un sfert de oră de joc anost din această repriză, Georgescu, fundaşul din Petroşani, a fost obligat să scoată balonul de pe linia porţii, unde fusese trimis cu boltă, de Dobre, peste portarul I. Gabriel. În prima parte a meciului, atunci cînd s-au şi înscris două goluri, cea mai mare ocazie de a marca a fost ratată, însă, de Jiul prin Mulţescu, chiar la debutul partidei.

În min. 22 Roznai, profitînd de una din nenumăratele poziţii defectuoase în teren ale fundaşilor adverşi, se deplasează cu uşurinţă pe dreapta, face o cursă pe extremă şi centrează înapoi la **Mulţescu**, care nemarcat, îşi răscumpără printr-un şut sec — din interiorul careului de 16 m — greşeala de la începutul meciului. Jiul conduce cu 1—0.

Petrolul nu dezarmează, îşi continuă ţesătura de combinaţii, care place publicului, şi în min. 30, Cuperman, lansat într-un dribling prelungit în suprafaţa de pedeapsă a oaspeţilor, este faultat de Dodu. Fără echivoc, arbitrul indică penalty. Execută, cu fentă, **Crîngaşu**, în stînga lui Gabriel, şi egalitatea este restabilită : 1—1.

Ce s-a întîmplat la cabine în pauză, nu ştim, cert este însă că Petrolul „se chinuie" după reluare şi, treptat, Jiul ia frînele jocului. Dar evoluţia din această parte a meciului am relatat-o mai înainte.

Paul SLĂVESCU

ATUUL OASPEŢILOR? LINIA MEDIANĂ!

C.F.R. CLUJ 3(2)
C.S.M. REŞIŢA 3(0)

Stadionul C.F.R. ; teren bun ; timp ploios ; spectatori, aproximativ 9 000. Au marcat : ADAM (min. 3 şi 48), BOCA (min. 23), VOINEA (min. 47), NESTOROVICI (min. 52) şi ATODIRESEI (min. 85). Raport de cornere: 4—2. Raportul şuturilor la poartă : 22—17 (pe spaţiul porţii : 11—10).
C.F.R. : GADJA — Lupu, Dragomir, Szöke (min. 63 : Penzeş), CATONA — Ţegean, Cojocaru — Bucur (min. 63 : Vişan), ADAM, BOCA, Petrescu.
C.S.M. : Ilieş — Rednic, OLOGEANU, KISS, Kafka — PUŞCAŞ, BELDEANU — Atodiresei, Nestorovici, VOINEA, Florea (min. 77 : Caprioru).
A arbitrat C. MANUŞARIDE ★★★★, ajutat la linie de Gh. Vasilescu I şi D. Gheţu (toţi din Bucureşti).
Trofeul Petschovschi: 7.
La tineret-rezerve : 1—0 (1—0).

CLUJ, 26 (prin telefon). –
Cine ar fi putut să creadă că după ce *Adam* marcase dezinvolt la debutul meciului (min. 3), pentru ca *Boca* să adauge încă un gol (min. 23, cursă solitară, şut plăpînd dar înşelător) în contul echipei sale, C.F.R. Cluj va lupta din răsputeri, în final, pentru a menţine un scor egal, iritant, în contextul celorlalte rezultate obţinute în acest început de campionat?

Meciul în sine a fost interesant prin evoluţia acestui scor consistent, şi uneori atractiv. Perioadele sale frumoase s-au datorat predilecţiei comune a combatantelor pentru jocul combinativ, priceperii egale de a pasa precis şi spornic. Pe fondul acestor elemente generalizatoare, reşiţenii au etalat un plus de coerenţă, de vigoare tehnică şi de moral, cursa lor pentru sfărîmarea unui handicap, mai mereu, impresionant, fiind lăudabilă.

Credem că atuul oaspeţilor l-a constituit linia mediană, mobilă, harnică şi clarvăzătoare. Beldeanu şi Puşcaş au „prelucrat" fiecare fază cu un sînge rece neaşteptat, împingîndu-şi metodic coechipierii spre buturile lui Gadja. De cealaltă parte a meterezei, cîteodată, fenomenele s-au precipitat, eforturile feroviarilor nefiind turnate consecvent în albia răbdării înţelepte. Poate că eclipsa de formă a „spiriduşului" Petrescu, omul care altădată „trăgea" echipa după el, să fi determinat o scădere de potenţial. Cert este că C.F.R. a revenit în bună măsură la modalitatea sa de joc preferată (combinativă), fără să fie ajutată însă de o pregătire fizică superioară. C.S.M., în schimb, a confirmat startul excelent din sezonul actual. Am înregistrat, în consecinţă, şi un eveniment simptomatic: echipa reşiţeană a început să fie însoţită de o galerie mică, dar energică şi fidelă. Apare o nouă „Craiovă" în fotbalul nostru?

Ion CUPEN

PRONOSPORT

Aşa arată o variantă cu 13 rezultate exacte la concursul Pronosport din 26 august :

1. Rapid — „U" Cluj x
2. U. T. Arad — Dinamo Bucureşti 2
3. Politehnica Tim — F.C. Constanţa 1
4. Steagul roşu — F. C. Argeş x
5. A.S.A. Tg. Mureş — Steaua 1
6. Petrolul — Jiul Petroşani 1
7. Sportul studenţesc — S. C. Bacău 1
8. Univ. Craiova — Politehnica Iaşi 1
9. C.F.R. Cluj — C.S.M. Reşiţa x
10. C.S.M. Suceava — Ştiinţa Bacău 1
11. Gaz metan Mediaş — Metrom Bv. 1
12. Mureşul Deva — Metalurgistul Cugir 1
13. Textila Odorhei — Olimpia S. Mare 2

Fond de premii : 367 730 lei.

Plata premiilor va începe de la 31 august pînă la 26 octombrie în Capitală ; în ţară de la 4 septembrie pînă la 26 octombrie 1973 inclusiv.

REZULTATELE TRAGERII „LOTERIA ÎN OBIECTE" DIN 2* AUGUST 1973 :

Extragerea I : Cîte un autoturism „Dacia 1300" toate biletele cu numărul 340 622 :

Extragerea a II-a : Obiecte în valoare de 30 000 lei, toate biletele cu numărul 329 542 ;

Extragerea a III-a : Obiecte în valoare de 10 000 lei toate biletele cu terminaţia 68 614 :

Extragerile a IV-a şi a V-a : Obiecte în valoare de 5 000 lei, toate biletele cu terminaţiile : 31 028, 67 205 ;

Extragerile a VI-a şi a VII-a : Obiecte în valoare de 2 000 lei, toate biletele cu terminaţiile : 09 370, 79 727 ;

Extragerile a VIII-a şi a IX-a : Obiecte în valoare de 1 000 lei, toate biletele cu terminaţiile : 60 963, 44 962 ;

Extragerile a X-a, a XI-a, a XII-a, a XIII-a, a XIV-a şi a XV-a : Obiecte în valoare de 300 de lei, toate biletele cu terminaţiile : 6 497, 4 218, 9 967, 5 938, 1 240, 8 507 ;

Extragerile a XVI-a, a XVII-a, a XVIII-a, a XIX-a şi a XX-a: Obiecte în valoare de 150 lei, toate biletele cu terminaţiile : 691, 208, 546, 259, 672 ;

Extragerea a XXI-a : Obiecte în valoare de 100 lei, toate biletele cu terminaţia : 60.

sportul în lume

LUCRĂRILE FORURILOR INTERNAȚIONALE CICLISTE

MADRID (*Agerpres*). La San Sebastian s-au desfășurat lucrările diferitelor foruri internaționale cicliste. Adriano Rodoni (Italia) a fost reales în funcția de președinte al Federației cicliste de amatori. În Comitetul director au fost aleși Kuprianov (U.R.S.S.), Florza (Spania), Golobiewski (Polonia), Voss (R.D. Germană), Tahir (Algeria), Cuelars (Belgia) și Dussaix (Franța).

Cu privire la suprimarea probei de tandem din programul Jocurilor Olimpice și a limitării la un singur alergător de fiecare țară la proba de viteză, Congresul Federației de ciclism a dat mandat delegaților săi să intervină la apropiatul Congres al C.I.O. de la Varna pentru a se reveni asupra acestor hotărîri ce afectează sportul ciclist.

Au fost examinate, de asemenea, candidaturile depuse de diferite țări care se oferă să găzduiască în viitor campionatele mondiale de ciclism.

CAMPIONATELE MONDIALE DE CICLISM

MADRID, 26 (Agerpres). — Ciclistul englez Hugh Porter (în vîrstă de 33 de ani) a cîștigat pentru a patra oară, titlul de campion mondial (la profesionișți) în proba de urmărire individuală. Pe pista velodromului Anoeta din San Sebastian, Porter a acoperit distanța de 5000 m în timpul de 6:02,97, întrecînd în finală pe olandezul Rene Pijnen — 6:12,47. Pe locul trei s-a clasat fostul recordman mondial al orei, belgianul Ferdinand Bracke.

În telefoto: **Hugh Porter**

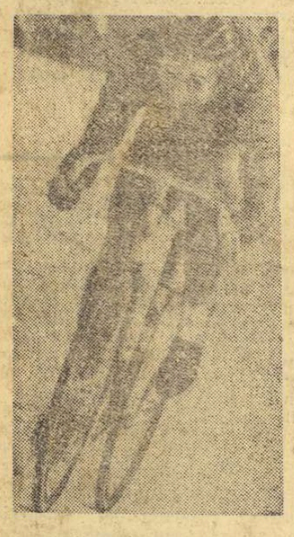

C. E. DE ATLETISM JUNIORI

GH. MEGELEA — LOCUL DOI LA ARUNCAREA SULIȚEI

Florența Ionescu — locul IV la aruncarea discului

DUISBURG 26 (prin telex). Și în ultima zi a campionatelor europene de atletism rezervate juniorilor, sportivii români au avut satisfacția cuceririi unei medalii. Confirmîndu-și valoarea manifestată de-a lungul întregului sezon, sulițașul **Gheorghe Megelea** s-a clasat pe locul secund cu o aruncare de 74,56 m. **În urma acestui rezultat, delegația țării noastre totalizează la actuala ediție o medalie de aur, două de argint și una de bronz, bilanț onorabil pentru posibilitățile tinerilor noștri atleți.**

Ceilalți sportivi români au avut în ultima zi evoluții mulțumitoare. Discobolele **Florența Ionescu** cu 50,94 m (record de junioare) și **Mariana Nan** cu 48,06 m au ocupat locurile IV și, respectiv VI, **I. Korodi** s-a clasat pe locul VII în finala de 400 m g, **Coculeana Bucătaru** a ocupat poziția a 9-a la pentatlon, iar ștafeta de 4x400 m a fetelor, sosită pe locul VI, a stabilit un nou record național cu 3:40,46. Mai slab au concurat **D. Cristudor** eliminat în semifinale la 200 m (locul VI cu 21.85) și **Doru Oprea** — locul XII la înălțime cu 2,00 m.

Ultimele rezultate tehnice. **Suliță (f):** 1. **Tania Hristova** (Bulg.) 54,84 m, 2. Aneliese Kopsch (RDG) 52,94 m, 3. Maria Jablonska (Polonia) 50.44 m; **Disc (f):** 1. **Evelin Schlak** (RDG) 60,00 m — rec. mondial, 2. Ilona Schoknecht (RDG) 52,92 m, 3. Danuta Cymer (Polonia) 51.12 m. 4. **Florența Ionescu (România)** 50,74 m, 5. Danuta Grajzarek (Polonia) 50,46 m, 6. **Mariana Nan (România)** 48,06 m; **Prăjină:** 1. **Krivozub** (URSS) 5,00 m, Sestier (Franța) 4,80 m, 3. Gaspari (Italia) 4,65 m; **400 mg:** 1. **Pietrzyk (Polonia)** 50,07 — rec. european, 2. Ekelman (RDG) 50,88, 3. Nagainik (URSS) 51,10, 4. Lessire (Belgia) 51,91, 5. James (Anglia) 52,51, 6. Ruiz (Spania) 52,61, 7. Korodi (România) 53,61; **800 m (f):** 1. **Anita Barkuski** (RDG) 2:03,30, 2. Lesley Kiernan (Anglia) 2:03,66, 3. Nadejda Zabojko (URSS) 2:03,83; **800 m (b):** 1. **Ovet** (Anglia) 1:47,53, 2. Wülbeck (RFG) 1:47,54, 3. Göhlke (RDG) 1:47,83; **4x100 m (f):** 1. **R. D. Germană** 44.37 — rec. mondial, 2. R. F. Germania 45,27, 3. Anglia 45,38; **Pentatlon (f):** 1. **Bärbel Müller** (RDG) 4 519 p, 2. Susan Mapstone (Anglia) 4 105 p, 3. Ulrike Göhring (RFG) 4 067 p, ...9. **C. Bucătaru (România)** 3 782 p; **2 000 m obstacole:** 1. **Baumgarti (RDG)** 5:28.14 — rec. mondial, 2. Kanev (Bulg.) 5:28,36, 3. Tellander (Suedia) 5:32,66; **Suliță (b):** 1. Elze (RDG) 75,86 m, 2. **Gh. Megelea (România)** 74,68 m, 3. Larsen (Danemarca) 73,46 m; **1 500 m:** 1. **Inger Kuntson (Suedia)** 4:07,47 — rec. mondial, 2. Doris Gluth (RDG) 4:16,96, 3. Veronika Hansen (RDG) 4:17,32, ...10. **V. Neagu (România)** 4:24,33; **200 m (f):** 1. **Bärbel Eckert** (RDG) 22.85 — rec. european, 2. Ildiko Szabo (Ung.) 23.62, 3. Elfi Meierholz (RFG) 23.66; **200 m (b):** 1. **Kurrat (RDG)** 21.01, 2. Petrov (Bulg.) 21.12, 3. Wieczorek (Pol.) 21.20; **Înălțime (b):** 1. **Bonet** (Franța) 2.14 m, 2. Seniukov (URSS) 2.14 m, 3. Ferari (Italia) 2.12 m, ...12. **Oprea (România)** 2.00 m; **3 000 m:** 1. **Orthmann (RFG)** 8:03.4, Weinert (RDG) 8:03,6, 3. Krisa (URSS) 8:04.6; **4x400 m (f):** 1. **R. D. Germană** 3:34,35, 2. Anglia 3:36,98, 3. Polonia 3:37,03, ...6. **România** 3:50.46 — record; **5 000 m:** 1. **Cerrada (Spania)** 14:01,8, 2. Selik (URSS) 14:11,8, 3. Radostiev (URSS) 14:16,0; **Ciocan:** 1. **Sedih** (URSS) 67,32 m, 2. Repin (URSS) 63,58 m, 3. Sens (RDG) 62,04 m; **Lungime (b):** 1. **Wartenberg (RDG)** 7,85 m, 2. Verschel (RFG) 7,59 m, 3. Stievenart (Franța) 7.54 m; **4x100 m (b):** 1. **R. D. Germană** 40.03, 2. Franța 40,26, 3. R. F. Germania 40.66.

ECHIPA MASCULINĂ A ROMÂNIEI CAMPIOANĂ BALCANICĂ DE ATLETISM

(Urmare din pag. 1)

trecerea formațiilor feminine. După prima zi, echipa României avea un avans de 8 puncte în fața principalei favorite, reprezentativa Bulgariei, pentru ca sîmbătă noaptea și în această dispută să se constate o egalitate perfectă în ceea ce privește punctajul. Cele două formații dețineau același număr de puncte, cîte 66. Pe locurile următoare ale clasamentului general, Iugoslavia cu 42 p și Grecia cu 15 p.

Este, deci, limpede de înțeles, tensiunea nervoasă care avea să domine probele ultimei zile de concurs, fiecare dintre ele decisivă pentru stabilirea ierarhiei la ediția din acest an a Jocurilor Balcanice.

★

Contestația echipei noastre privind descalificarea lui Viorel Suciu, cîștigător al cursei de 400 m garduri, a fost respinsă din... lipsă de probe. Așa cum am comunicat în ziarul de ieri, urma ca această contestație să fie judecată pe baza înregistrării efectuate de televiziunea ateniană (s-ar fi văzut clar că Suciu a trecut regulamentar cele patru garduri — 3, 4, 7, 8 — incriminate!), dar filmul n-a putut fi văzut, așa că hotărîrea juriului de arbitri a rămas cea anterioară, care-l privează pe atlet de laurii ce i se cuveneau, iar echipa noastră este handicapată de punctele pe care Suciu le adusese! Aceasta n-a fost însă singura neregulă constatată în desfășurarea întrecerilor. Sîmbătă dimineața, de exemplu, concurenții de la decalon au efectuat la disc... șase aruncări, în loc de trei cum este regulamentar. Arbitrii probei au viciat unele rezultate, pentru care delegațiile Bulgariei și Iugoslaviei au depus contestație. În fața unor probe — evidente — juriul de apel al Jocurilor a decis, fapt unic în istoria competiției, repetarea întregii probe! În cursa de 10 000 m, desfășurată vineri, iugoslavul Zuntar l-a împiedicat, la sprintul final, pe bulgarul Iordanov. Juriul a găsit o soluție de compromis pentru această situație. I-a dat locul doi lui Iordanov și l-a trecut al treilea pe Zuntar. Soluția aleasă ni se pare, desigur, echitabilă din punct de vedere sportiv, dar ea nu se înscrie în litera regulamentului atletic. Pentru o asemenea abatere, Zuntar trebuia descalificat!

★

Există, fără discuție, o tradiție a victoriilor românești în proba de 20 km marș. Din 1964, de la **Ilie Popa**, și pînă acum, această probă a fost cîștigată numai de mărșăluitori din România. **Leonida Caraiosifoglu** a obținut victoria de șase ori, **Constantin Staicu, Ion Găsiță** și **Constantin Stan** cîte o dată. Este o dovadă elocventă a valorii marșului în țara noastră. Și să nu uităm că, aproape de fiecare dată, locul doi a fost ocupat tot de un român. Acum, la Atena, acesta a fost „veteranul" **Caraiosifoglu.**

O plăcută surpriză ne-a furnizat-o tînărul sulițaș sibian **Carol Raduly**, aruncător de care, pînă în acest an, nu s-au auzit prea multe lucruri. În 1971 cel mai bun rezultat al său a fost doar 61,14 m, iar anul trecut — 67,26 m. Și iată că, acum la Atena, Raduly a obținut un foarte promițător 79,38 m, cu care a cîștigat titlul de campion balcanic.

Remarcabilă evoluția lui **Gheorghe Cefan** în proba de 3000 m obstacole pe care a dominat-o copios, din toate punctele de vedere. Localnicul Kondosoros, puternic încurajat de tribune, a condus cea mai mare parte a cursei, dar cu mai puțin de 300 de metri înaintea sosirii, Gheorghe Cefan s-a desprins și a cîștigat detașat. Și pentru că sîntem la această probă, se cuvine să evidențiem comportarea excelentă a tînărului **Vasile Bichea** (un alt sibian!) care a terminat pe locul patru. Am spus că Bichea a făcut o cursă excelentă, nu atît pentru locul ocupat de el, cît pentru maniera în care a concurat și mai ales pentru faptul că a realizat un rezultat bun — 8:35,09 (recordul său personal era de 9:06,2!).

★

Cîteva dintre rezultatele de sîmbătă: **BĂRBAȚI: 1500 m: Vukomanovici (I) 3:45,33**, 2. Lupan (R) 3:45,51, 3. Zaharopoulos (G) 3:45,80, 4. Jokici (I) 3:46,80, 5. Kiatovski (B) 3:47,92, 6. Tucman (T) 3:47,95, ...8. Sandru 3:52,00; **3000 m obst.: I. Cefan (R) 8:29,91**, 2. Kondosoros (G) 8:34,15, 3. Svet (I) 8:34,65, 4. Bichea (R) 8:35,09, 5. Tomici (I) 8:53,68, 6. Ivanov (B) 8:55,20; **20 km marș: I. Stan (R) 1.33:35,0**, 2. Caraiosifoglu (R) 1.36:43,0, 3. Galusici (I) 1.36:45,0, 4. Caragheorgos (G) 1.38:08.0, 5. Tuchev (B) 1.39:04,0, 6. Fakiolas (G) 1.39:06,0; **lungime: 1. Stetici (I)** 8.12 (vînt din spate 2,80 m/s), 2 Sărucan (R) 7,90 m (vînt 2,40 m/s), 3. Lăzărescu (R) 7,80 m (vînt 0,40 m/s), 4. Kafiniotis (G) 7,78 m, 5 Polihronatis (G) 7,70 m, 6. Rak (I) 7,41 m; **greutate: 1. Stoiev (B) 19,62 m**, 2, Loukas (G) 19.26 m, 3. Ivancici (I) 19,02 m, 4. Mitev (B) 17,71 m, 5. Papakostas (G) 17,53 m, 6. Crstoievici (I) 17,38 m, 7. Gagea (R) 17,02 m; **suliță: 1. Raduly (R) 79,38 m**, 2. Stoikov (B) 79,00 m, 3. Kaponis (G) 76,82 m, 4. Grigoraș (R) 76,38 m, 5. Dinev (B) 75.72 m, 6. Makrisianis (G) 73,00 m; **4x100 m: 1. Grecia 40,19**, 2. Iugoslavia 40,30, 3. România 40.72, 4. Bulgaria 40.89; FEMEI: **400 m: 1. Tomova (B) 51,41**, 2. Pavlicici (I) 54,10, 3. Bădescu (R) 54,26, 4. Suman (R) 54,58, 5. Boneva (B) 54,68, Maricici (I) 56,00; **1500 m: 1. Petrova (B) 4:13,56**, 2. Silai (R) 4:14,56, 3. Lincă (R) 4:17,34, 4. Ceavdarova (B) 4:14,40, 5. Nikolici (I) 4:22,21, 6. Bergaz (I) 4:30,88.

RADIOAMATORII ROMÂNI AU OBȚINUT MEDALIA DE BRONZ LA C.E. DE „VÎNĂTOARE DE VULPI"

BUDAPESTA, 26 (prin telex). În localitatea Pécs din Ungaria au luat sfîrșit întrecerile din cadrul ultimei ediții a campionatelor europene de „vînătoare de vulpi". Evoluînd bine, radioamatorii români au ocupat locul 3, cucerind medalia de bronz.

AGENDA SĂPTĂMÎNII

27—1	CICLISM	Campionatele mondiale de velodrom, 100 km contracronometru pe echipe și fond (masculin și feminin) pentru amatori, la **San Sebastian** și **Barcelona.**
27—2	TENIS	Campionatele internaționale ale SUA, la **Forest Hills.**
27—6	CANOTAJ	Continuă Jocurile Mediteraneene, la **Alger.** Campionatele europene, la **Moscova.**
29	FOTBAL	Islanda — Olanda, în preliminariile C.M. (gr. a III-a europeană), în **Olanda.**
31		Meci între selecționatele Europei și Americii de Sud, în cadrul „Zilei mondiale a fotbalistului", la **Barcelona.**
31—9	NATAȚIE	Campionatele mondiale (înot, sărituri, polo pe apă), la **Belgrad.**
31—20	VOLEI	Turneul echipei masculine a României în Japonia și R. P. Chineză.
1	BOX	Meci oficial pentru titlul de campion mondial profesionist la categoria grea, între George Foreman (SUA) și José King Roman (Argentina), la **Tokio.**
1—8	SCHI NAUTIC	Cupa Europei, la **Madrid.**
1—9	PENTATLON MODERN	Campionatele mondiale, la **Londra.**
1—11		Jocurile asiatice, la **Teheran.**
2	FOTBAL	Bolivia — Paraguay, în preliminariile C.M. (gr. a II-a sud-americană), la **La Paz.**
	CICLISM	Campionatele mondiale de fond pentru profesioniști, la **Barcelona.**
2—13	TENIS DE MASĂ	Campionatele asiatice, la **Pekin.**

TELEX ● TELEX ● TELEX ● TELEX

Pe traseul de la Saint Athonis s-a disputat ultima probă din cadrul campionatului mondial de motocros pentru clasa 500 cmc. A cîștigat suedezul Ake Jonsson. În clasamentul final al competiției, primul loc a revenit belgianului Roger de Coster, cu 145 puncte, care a intrat în posesia titlului de campion al lumii. Willy Bauer (R.F. Germania) s-a clasat pe locul doi, cu 143 puncte, urmat de olandezul Van Velthoven, cu 119 puncte.

■

Competiția ciclistă internațională „Marele Premiu Regio", desfășurată în apropiere de Oberwil (Elveția), a fost cîștigată de belgianul Georges Pintens. El a acoperit 205 km în 5h16'55. După 6 sec. a sosit italianul Maggioni, iar după alte 15 sec. a fost înregistrat, pe locul trei, belgianul Tony Houbrechts.

■

Proba de simplu femei din cadrul turneului internațional de tenis de la Toronto a revenit australiencei Evonne Goolagong, învingătoare cu 7—6, 6—4 în partida finală susținută cu Helga Masthoff (R.F.G.). În semifinalele probei de simplu bărbați, spaniolul Manuel Orantes l-a eliminat cu 6—4, 6—4 pe Cliff Drysdale (R.S.A.), în timp ce olandezul Tom Okker l-a întrecut cu 6—3, 6—7, 6—1 pe columbianul Ivan Molina.

■

A luat sfîrșit turneul internațional de polo pe apă disputat în orașul La Valetta. În ultimul joc, echipa Australiei a învins cu scorul de 9—1 selecționata Elveției. Franța a terminat la egalitate: 3—3 cu Elveția. Clasamentul final: 1. Australia; 2. Malta; 3. Franța; 4. Țara Galilor; 5. Scoția; 6. Elveția.

■

Tînărul jucător indian Vijy Amritraj, revelația acestui sezon, și australianul Colin Dibley își vor disputa finala turneului internațional de tenis de la South Orange (New Jersey). În semifinale, Amritraj l-a învins cu 6—2, 6—3 pe Pancho Gonzales, iar Dibley l-a eliminat cu 6—3, 6—3 pe Clark Graebner. Proba de dublu femei s-a încheiat cu victoria cuplului Fiorella Bonicelli (Uruguay), Isabela Hernandez (Columbia), care a întrecut cu 6—4, 6—2 perechea Lesley Bowrey (Australia), Carole Graebner (S.U.A.).

■

Competiția internațională de yachting (clasa Tempest), desfășurată la Neapole, a revenit anul acesta echipajului sovietic Valentin Mankin, Valeri Akimenko — 16 puncte. Pe locurile următoare s-au clasat în ordine: Dotti, Sibelolo (Italia), Milone, Mottola (Italia).

■

Turneul internațional de tenis de la Santander (Spania) s-a terminat cu victoria australianului Barry Phillips Moore, care l-a învins în finală cu 6—4, 6—0, 6—4 pe francezul François Jauffret.

■

Principesa Anne a Angliei își va apăra titlul de campioană a Europei la echitație, cu prilejul campionatelor continentale ce vor avea loc în luna septembrie, la Kiev. Principesa Anne va lua parte numai la probele individuale.

■

Concursul internațional de patinaj artistic de la St. Gervais a fost cîștigat de americanul Charles Tickner, cu 169,84 puncte, urmat de Lee Armstrong (Canada) — 163,20 puncte, Didier Gailhaguet (Franța) — 162,17 puncte.

■

Finala turneului internațional de tenis de la St. Moritz se va disputa între jucătorii francezi Daniel Contet și Denis Naegelen. În semifinale, Contet l-a eliminat cu 5—7, 6—2, 6—3 pe Dowdeswell (Rhodesia), iar Naegelen l-a învins cu 6—3, 6—1 pe englezul Lloyd.

ÎN CAMPIONATELE EUROPENE FEMININE DE CANOTAJ

ECHIPAJELE ROMÂNIEI AU OBȚINUT O MEDALIE DE ARGINT ȘI UNA DE BRONZ

● Canotoarele sovietice — trei titluri continentale

● Schifistele noastre — pe locul III în clasamentul pe națiuni

MOSCOVA, 26 (prin telefon, de la trimisul nostru).

Peste 5 000 de spectatori au urmărit duminică, cu mult interes, ore în șir, **finalele celei de a XX-a ediții a campionatelor europene feminine de canotaj.** Dacă organizarea acestei importante competiții a fost excelentă, în schimb timpul nu a favorizat pe schifiste, două averse de ploaie și mai ales temperatura scăzută (9 grade) creînd dificultăți suplimentare în aspra luptă sportivă pentru stabilirea ierarhiei continentale. Un succes remarcabil l-au înregistrat cu acest prilej **canotoarele țării gazdă,** care au cucerit **trei din cele cinci titluri.** Alte comportări meritorii le-au avut schifistele din Olanda (un titlu) și R. D. Germană (un titlu).

Echipajele României s-au situat în cele două probe, în care se calificaseră în finale pe locuri fruntașe. Într-o companie deosebit de valoroasă, campioanele europene de anul trecut **la schif 4+1 visle (Teodora Boicu, Marioara Singiorzan, Elisabeta Lazăr, Maria Micșa + Maria Ghiață)** au obținut **locul II și medaliile de argint,** iar **echipajul de 8+1 (Ecaterina Trancioveanu, Viorica Lincaru, Filigonia Toll, Cristel Wiener, Aurelia Marinescu, Elena Gawluk, Florica Petcu, Cornelia Neacșu + Aneta Matei)** a sosit **pe locul III,** cucerind **medaliile de bronz.** De altfel, **în clasamentul tradiționalului trofeu „Moara de vînt", canotoarele românce s-au situat pe locul III,** din 18 țări participante: **1. U.R.S.S.** 29 p, **2. R.D. Germană** 26 p, **3. România** 15,5 p, 4. Bulgaria 13,5 p, 5. Olanda 11 p, 6. R. F. Germania 10 p, 7. Bulgaria 7,5 p, 8. Polonia 6 p, 9. Cehoslovacia 3 p. Iată și cum a fost stabilită ierarhia în „finalele mari":

4+1 RAME. Oarecum surprinzătoare victoria echipei Olandei, care a controlat cursa, cîștigînd spectaculos, după o dispută strînsă cu echipajul R. D. Germane. De notat saltul echipei Poloniei care la 500 m — jumătatea cursei — se afla pe locul V (în paranteze — timpii înregistrați la 500 m): 1. **OLANDA** 3:38,13 (1:47,08), 2. **R. D. Germană** 3:38,88 (1:47,44), 3. **Polonia** 3:41,86 (1:50,66), 4. U.R.S.S. 3:44,21 (1:48,61), 5. Bulgaria 3:45,36, 6. Franța 3:45,61 (1:48,64).

SCHIF SIMPLU. Victorie dificilă a vîslașei sovietice Romaskiene, care a depășit-o cu numai 39 sutimi de secundă pe revelația acestei probe — belgianca Wasterlein: 1. **U.R.S.S. (Genovaite Romaskiene)** 3:59,97 (1:55,47), 2. **Belgia (Christine Wasterlein)** 4:00,36 (1:56,86), 3. **R.F. Germania (Edith Eckbauer)** 4:06,68 (1:59,21), 4. Bulgaria (Zdravka Iordanova) 4:07,37), 5. **R. D. Germană** (Ritta Schmidt) 4:08,24, 6. S.U.A. (Joan Lynd) 4:10,52.

4+1 VÎSLE. Pe durata întregii curse, vîntul puternic (5,6 m/s) a îngreunat, evident, înaintarea bărcilor. Cu un start mai bun, echipajul român ar fi putut sosi și mai aproape de cîștigătoare: 1. **R. D. GERMANĂ** 3:30,63 (1:43,33), 2. **România** 3:32,56 (1:43,84), 3. **U.R.S.S.** 3:33,55 (1:45,23), 4. R. F. Germania 3:37,06, 5. Cehoslovacia 3:37,89, 6. Bulgaria 3:46,28.

2 VÎSLE. Echipa învingătoare a condus cu fermitate, de-a lungul celor 1.000 de metri: 1. **U.R.S.S.** 3:40,05, 2. **Olanda** 3:42,80, 3. **R. F. Germania** 3:43,90, 4. Bulgaria 3:44,14 5. Polonia 3:48,80, 6. Franța 3:52,76.

SCHIF 8+1. Cu toate eforturile depuse în această „cursă a curselor", ramerele românce nu au putut să mai cîștige o poziție, obținînd astfel medaliile de bronz (de remarcat că schifistele maghiare se aflau la 500 m pe locul secund): 1. **U.R.S.S.** 3:21,12 (1:38,71), 2. **R.D. Germană** 3:22,58 (1:40,36), 3. **România** 3:23.78 (1:40,96), 4. Ungaria 3:24.69 (1:39.09), 5. Bulgaria 3:29,83, 6. Polonia 3:35,02.

În „finalele mici" (pentru locurile 7—12): **4+1 rame: 1. România** 3:46,20 (1:52,91), 2. Ungaria 3:46.62 (1:51,68), 3. S.U.A. 3:52,18, 4. Canada 3:57,68; **2 visle: 1. R. D. Germană** 3:49,39 (1:51,71), 2. **România** 3:56.70 (1:53.07), 3. S.U.A. 3:57.40 (1:56,31), 4. Canada 4:02,26, 5. Norvegia 4:02,49, 6. Ungaria 4:11,06; **simplu:** 1. Ungaria (Marianne Ambrusz) 4:02,11... 5. România Ioana Tudoran) 4:13,87; **4+1 visle:** 1. Olanda 3:41,61.

Președintele F.I.S.A., **Thomas Keller,** a înmînat, federațiilor ale căror echipaje s-au clasat pe locurile 1—3, medalii jubiliare de aur, argint și bronz, la încheierea acestei a XX-a ediții a campionatelor europene feminine de canotaj.

Valeriu CHIOSE

FINAL LA UNIVERSIADA '73

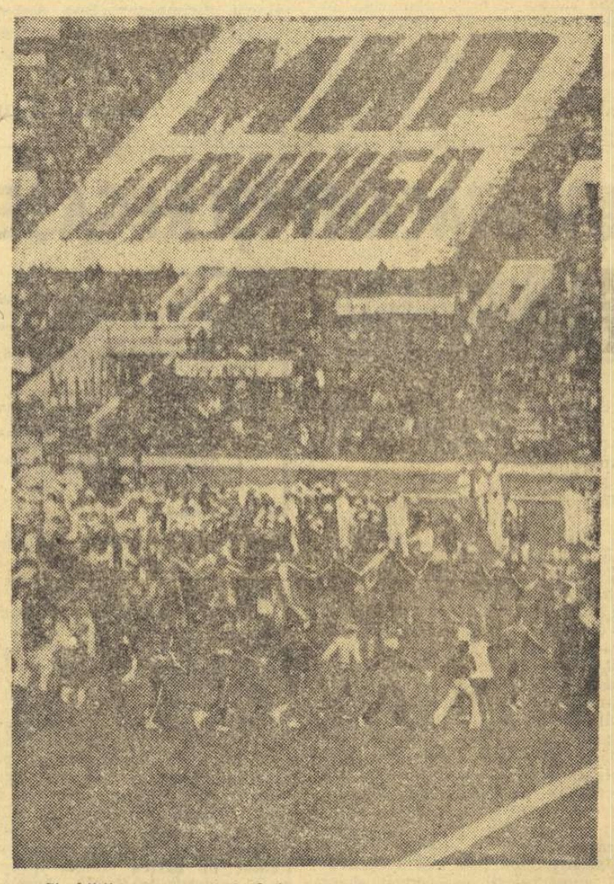

Simbătă seara s-au încheiat, la Moscova, într-o atmosferă de mare însuflețire, întrecerile Universiadei de vară, cea mai importantă competiție internațională de la J.O. încoace și care au coincis cu un remarcabil succes al tinerilor noștri reprezentanți: locul III pe națiuni, după puternicele delegații de sportivi studenți ale Uniunii Sovietice și S.U.A.

Fotografia noastră înfățișează un moment de la festivitatea de închidere a Universiadei, care a avut loc pe stadionul „V. I. Lenin": Sportivii moscoviți înscriu cu trupurile lor cuvintele „PACE—PRIETENIE", cuvinte scumpe, care au animat miile de studenți participanți la acest important eveniment sportiv.

DOUĂ NOI RECORDURI MONDIALE REALIZATE DE ÎNOTĂTORII AMERICANI

NEW YORK, 26 (Agerpres). — În ziua a treia a campionatelor de natație ale S.U.A., care se desfășoară la Louisville, **John Hencken a stabilit un nou record mondial în proba de 200 m bras,** cu timpul de 2:20,52. Iată și cîștigătorii celorlalte probe: 200 m bras femei: Lynn Colella — 2:41,63; 100 m spate femei: Melisa Belote — 1:05,72; 100 m spate bărbați: Michael Stamm-59,35; 200 m fluture femei: Lynn Colella — 2:18,34; 200 m fluture bărbați: Steve Gregg 2:04,11. De asemenea, tînăra înotătoare **Joanne Harshbarger a stabilit un nou record mondial în proba de 1500 m liber,** cu timpul de 16:54,14. Vechiul record era de 16:56,9 și aparținea australiencei Shane Gould.

MECI DE ATLETISM ANGLIA — UNGARIA

LONDRA, 26 (Agerpres). — La Crystal Palace din Londra a început meciul atletic dintre selecționatele Ungariei și Angliei. După prima zi, conduc gazdele, la masculin cu 58—48 puncte, și la feminin cu 37—36. Iată cîștigătorii cîtorva dintre probe: **masculin** 1500 m: Clement (Anglia) — 3:38,5; 5 000 m: Black (Anglia) — 13:48,2; săritura în înălțime: Major (Ungaria) — 2,17 m; aruncarea greutății: Capes (Anglia) — 19,90 m; **feminin;** 200 m: Golden (Anglia) — 23,3; 400 m — Szabo (Ungaria) 53,7; aruncarea discului: Kleiber (Ungaria) — 56,26 m; 800 m; Wright 2:04,3.

„CUPA MONDIALĂ" LA HOCHEI PE IARBĂ

AMSTERDAM, 26 (Agerpres). — La Amsterdam a început „Cupa mondială" la hochei pe iarbă, competiție care reunește cele mai bune formații din lume. În meciul de deschidere, selecționata R. F. Germania, campioană olimpică, a întrecut cu scorul de 2—1 echipa Noii Zeelande. Partida dintre reprezentativele Angliei și Belgiei s-a încheiat cu scorul de 5—2 în favoarea sportivilor englezi.

MECIURI INTERNAȚIONALE DE RUGBY

La Brașov, *C.F.R.* (divizia B) a dispus cu 10—4 (0—0) de *Lokomotiv Ostrava* (Cehoslovacia), iar la Constanța *Constructorul* (divizia B) a făcut meci egal, 0—0, cu *S.C. Bernay* — Franța. Aceeași echipă franceză a evoluat în cursul săptămînii la Buzău, unde a dispus de *Constructorul* cu 36—6 (14—3).

O fază din meciul Eintracht Frankfurt — V.f.B. Stuttgart (4—3) din campionatul vest-german. Duel între Rohrbach *(în tricou alb) și* Entenmann *(Stuttgart).*

Telefoto: **A. P. — AGERPRES**

ȘTIRI, REZULTATE

● Cunoscutul fotbalist brazilian **Jairzinho** a fost suspendat de către conducerea clubului său, Botafogo din Rio de Janeiro, pentru „comportare incompatibilă cu spiritul sportiv". Între altele, Jairzinho este acuzat de a fi făcut publicitate unei companii comerciale japoneze.

● În primul meci al turneului internațional de la Cadiz, echipa **Espanol Barcelona** a învins cu scorul de 1—0 (1—0) formația olandeză **Ajax Amsterdam.** Unicul gol al partidei a fost înscris, în minutul 10, de Martinez.

● Turneul internațional de la Valencia a fost cîștigat de echipa **Steaua Roșie din Belgrad,** care a învins în finală, cu scorul de 2—1 (1—0), formația spaniolă **F. C. Valencia.**

FOTBAL meridiane

CAMPIONATE... CAMPIONATE...

R.D.GERMANĂ: NOUA PROMOVATĂ PE PRIMUL LOC

Echipa **Sachsenring Zwickau,** recent promovată în prima ligă, se află în fruntea clasamentului, după trei etape, cu 6 p., urmată de **F.C. Karl Marx Stadt** 5 p și **Dynamo Dresda** cu 4 p. Rezultatele etapei a III-a: **Dynamo Berlin — R. W. Erfurt** 3—0, **Sachsenring Zwickau Jena** 2—1, **Cottbus — Rostock** 0—0, **Lok. Leipzig — Chemie Leipzig** 2—0, **Magdeburg — Karl Marx Stadt** 0—1, **Dynamo Dresda — Stahl Riesa** 5—2, **Vorwärts Frankfurt pe Oder — Wismut Aue** 3—1

UNGARIA: CONDUCE HONVED

Rezultatele din etapa a II-a: **Ujpești Dozsa — Dorog** 5—3, **Ferencvaros — Csepel** 4—1, **Zalaegerszeg — Honvéd** 0—4!, **Egyetértés — Szombathely** 0—0, **Videoton — Salgotarjan** 0—0, **Pecs — Vasas** 0—0, **Szeged — M.T.K.** 1—2, **Győr — Tatabanya** 2—1. În clasament conduce **Honved** cu 4 p.

R.F.GERMANIA: RĂSTURNĂRI SPECTACULOASE DE SCOR

Etapa de sîmbătă (a IV-a) a campionatului a furnizat cîteva partide de mare spectaculozitate prin răsturnările de scor care au avut loc. Astfel, campioana **Bayern München** jucînd în deplasare cu Hertha B.S.C. a fost condusă cu 2—0 prin golurile marcate de **Kudy Müller** și **Hermandung,** dar mai apoi, a egalat prin **Gerd Müller** și **Dürnberger.** Jucînd pe teren propriu, **Eintracht Frankfurt** a fost condusă cu 3—0 de **V.f.B. Stttgart,** dar a reușit să obțină victoria cu 4—3! **Borussia Monchengladbach,** cu o formație în care au apărut multe rezerve a cîștigat în deplasare cu **S.V. Wuppertal** cu 4—2. Alte rezultate: **Werder Bremen — Hamburger S.V. 1—1, F. C. Köln — F. C. Kaiserslautern 3—1, Hannover 96 — Bochum 1—2, Schalke 04 — Kickers Offenbach 0—2, Fortuna Düsseldorf — M.S.V. Diusburg 2—1, Rot-Weiss Essen — Fortuna Köln 0—2.**

În clasament conduce **Eintracht Frankfurt** și **Bayern München** cîte 7 p, **Borussia Moenchengladbach** 6 p (un joc mai puțin).

ANGLIA: PRIMA ETAPĂ

În prima etapă a campionatului s-au înregistrat rezultatele: **Arsenal Manchester United 3—0; Coventry — Tottenham 1—0; Derby County — Chelsea 1—0; Ipswich — Leicester 1—1; Leeds — Everton 3—1; Liverpool — Stoke 1—0; Manchester City — Birmingham 3—1; Queens Park Rangers — Southampton 1—1; West Ham United — Newcastle 1—2; Wolverhampton — Norwich 3—1.**

FRANȚA: ANGERS — ST. ETIENNE 4—0!

Meciurile disputate în cea de-a cincea etapă s-au încheiat cu următoarele rezultate: **Paris — Nîmes 3—1; Reims — Nantes 4—2; Lyon — Rennes 2—2; Lens — Sedan 4—2; Sochaux — Troyes 2—0; Bastia — Nice 1—0; Marseille — Nancy 2—2; Metz — Strasbourg 2—0; Monaco — Bordeaux 1 — 1; Angers — St. Etienne 4—0.**

Redacția și administrația: București, str. Vasile Conta nr. 16; telefoane: centrală 11.10.05, secția corespondenți 11.51.09, interurban 72 și 286; telex: sportrom buc. 180. Tiparul „I. P. „Informația", București 40.368

Biblioteca municipală
Tîrgu-Mureș

PROLETARI DIN TOATE ȚĂRILE, UNIȚI-VĂ !

Sportul

ZIAR AL CONSILIULUI NAȚIONAL PENTRU EDUCAȚIE FIZICĂ ȘI SPORT

ANUL XXIX — Nr. 7516 | 4 PAGINI 30 BANI | Marți 28 august 1973

ATLETISMUL ROMÂNESC INREGISTREAZĂ, IN ACEST AN, SUCCESE PROMIȚĂTOARE PENTRU VIITOR

La Atena și la Duisburg, pe două renumite stadioane cum sînt Karaiskakis și Wedau, în fața unui mare număr de spectatori competenți, atleți și atlete din România au evoluat, la sfîrșitul săptămînii trecute, la Jocurile Balcanice ale seniorilor (ediția a XXXII-a) și la campionatele europene de juniori (ediția a II-a). A fost, după cum se știe, un sfîrșit de săptămînă bogat în realizări, sportivii români înregistrînd nu numai cîteva prețioase victorii, ci și unele rezultate notabile, de certă valoare internațională, cu care se impun, de acum, în arena atletismului mondial.

VICTORIA DE LA ATENA, REZULTAT AL DÎRZENIEI ȘI COMBATIVITĂȚII ATLEȚILOR NOȘTRI

Argentina Menis *autoarea unui rezultat de certă valoare internațională*

Așa cum notam în avancronica noastră, era de presupus că întrecerile celei de a XXXII-a ediții a Jocurilor Balcanice de atletism ale seniorilor aveau să se desfășoare sub semnul unui evident echilibru de forțe, patru dintre cele cinci partante ale competiției masculine **(Bulgaria, Grecia, Iugoslavia și România)** fiind la „ora Atenei" de valori destul de apropiate, fiecare avînd ca atu unele probe forte, dar și altele în care reprezentanții lor dețineau rezultate modeste, necompetitive nici măcar pentru J.B.A. Și, într-adevăr, așa s-au și petrecut faptele pe stadionul Karaiskakis !

Gazdele, atleții greci, cîștigători ai precedentei Balcaniade de la Izmir, cu o garnitură destul de bine pusă la punct și cu cîțiva performeri de marcă în formație, dețineau — din punct de vedere teoretic — un ușor avantaj în alegerea favoriților, pentru că evoluau acasă, în fața publicului propriu, într-o ambianță, desigur, foarte familiară lor. Dar, reprezentanții noștri evoluînd remarcabil la această ediție a Jocurilor, bătîndu-se, pur și simplu, pentru fiecare loc fruntaș și implicit pentru a obține un punctaj cît mai mare, au izbutit să răstoarne toate pronosticurile localnicilor, să întreacă așteptările și să realizeze un punctaj total de 146 p care le-a adus primul loc în clasamentul oficial pe națiuni și deci și onorantul titlu balcanic. În balanța victoriei — după egalitatea existentă după primele două zile ale competiției, au contat desigur victoriile repurtate de **Cornel Anton** la prăjină și **Nicolae Perța** la 110 mg, dar și locurile secunde pe care s-au clasat **Dinu Pîștalu** și, respectiv, **Ervin Sebestien**, pozițiile fruntașe cîștigate de alți atleți. Duminică, în cea de a treia zi de întreceri, sportivii români au obținut 61 de puncte, iugoslavii 50 p și grecii 49,5 p.

Dacă victoria lui **Nicolae Perța** era așteptată, contîndu-se, în calculele făcute, pe cele șase puncte pe care le putea aduce (aceasta a fost a șasea victorie a sa la J.B. !) în schimb nici prin minte nu ne-ar fi trecut posibilitatea unui succes al lui Cornel Anton la prăjină. Dar accidentarea, la încălzire, a fostului recordman mondial Christos Papanikolau, a lăsat „vacant" primul loc și tînărul nostru campion a știut să profite de această situație nouă și să cîștige titlul de campion balcanic, realizînd, totodată, cel mai bun rezultat din cariera sa sportivă.

Pentru a putea înțelege mai bine aprigă dispută pentru întîietatea balcanică va fi suficient pentru dv. să urmăriți cu puțină atenție listele rezultatelor tehnice, sesizînd, desigur, diferențe infime, de sutimi de secundă sau de centimetri, care au făcut trierea la multe probe. Atena a dovedit deci că atunci cînd se mobilizează, cînd luptă din răsputeri, atleții noștri sînt capabili să repurteze asemenea succese prestigioase. Le-o dorim sincer s-o facă cît mai des.

În întrecerea echipelor feminine pornea ca principală favorită echipa Bulgariei, care marchează — în ultimele două sezoane — un impresionant salt de calitate. Șansa a doua revenea, în baza calculelor hîrtiei, selecționatei române. Dar desfășurarea concursurilor, a răsturnat multe socoteli și n-a lipsit decît puțin pentru ca și echipa noastră feminină să fi încheiat victorioasă participarea sa la Atena. Acest puțin se referă la cele cinci puncte care au separat-o, în final, de formația bulgară. Ar fi fost posibil ca punctajul general să ne fie favorabil nouă ? Cu siguranță că da. Antrenorul federal **Gheorghe Zimbreșteanu** afirmă, de la fața locului, că victoria n-ar fi scăpat fetelor noastre dacă (ah, acest dacă !) cele două alergătoare peste garduri (chiar și în absența Valeriei Bufanu), Elena Mîrza și Marta Szatmari, ar fi avut o evoluție la nivelul lor mediu din acest sezon — deci, nici măcar la cota cea mai ridicată ! — și la fel și aruncătoarea de suliță Elena Neacșu, dacă ar fi aruncat peste 52 de metri (rezultat care-i este familiar) și nu un modest 49 de metri. Așa că...

Vedeta ultimei zile a competiției feminine a fost, indiscutabil, săritoarea în înălțime **Virginia Ioan** care, după cîștigarea titlului de campioană mondială universitară, la Moscova, și-a adăugat acum și titlul balcanic, realizînd o performanță de mare prestigiu — 1,90 m — și întrecînd-o cu 7 cm pe recordmana lumii, Iordanka Blagoeva !

După cum ne-a informat prof. univ. **Eugeniu Bran,** conducătorul delegației noastre la Atena, Virginia Ioan a trecut din prima încercare, cu manifestă ușurință, la 1,70 m. 1,76 m, 1,79 m, 1,81 m, 1,83 m și 1,85 m. La această ultimă înălțime, după cum am văzut și pe micul ecran al televizorului,

Romeo VILARA

(Continuare în pag. a 2-a)

BILANȚ MONDIAL '73

ÎNĂLȚIME...			...ȘI DISC		
1,92	m	Iordanka Blagoeva (Bulgaria)	67,58	m	Faina Melnik (U.R.S.S.)
1,91	m	Ilona Gusenbauer (Austria)	66,32	m	Argentina Menis (România)
1,90	m	Rita Kirst (R.D. Germană)	63,54	m	Gabriele Hinzmann (R.D.G.)
1,90	**m**	**Virginia Ioan (România**	61,90	m	Liesei Westermann (R.F.G.)
1,88	m	Rosemarie Witschas (R.D.G.)	61,82	m	Vasilka Stoeva (Bulgaria)
1,88	m	Miladа Karbanova (Cehos.)	61,68	m	Boșkova (Bulgaria)
1,86	m	Erika Rudolf (Ungaria)	60,96	m	Engel (R.D. Germană)
1,83	m	Rita Gildemeister (R.D.G.)	60,82	m	Braun (R.D. Germană)
1,85	m	Christine Wartel (Franța)	60,74	m	Sergheeva (U.R.S.S.)
1,88	**m**	**Cornelia Popescu (România)**	60,72	m	Vergova (Bulgaria)

PRETUTINDENI, INTENSE PREGĂTIRI PENTRU STARTUL IN CEA DE A XIX-a EDIȚIE A „TURULUI CICLIST AL ROMÂNIEI"

Pregătirile pentru cel de **al XIX-lea start în „Turul României"** au intrat în ultima... linie dreaptă. Duminică, 2 septembrie, **70 de rutieri (45 din România și 25 din Bulgaria, Cehoslovacia, Italia, Iugoslavia și Turcia)** vor porni să acopere cei peste 1 200 km ai competiției, urmînd ca la 9 septembrie — pe stadionul „23 August" — să cunoaștem învingătorul, ultimul purtător al „tricoului galben". **Timp de 8 zile, cicliștii se vor întrece în 11 etape,** din care două de contratimp individual și una de circuit nocturn, vor avea de făcut față unor urcușuri dificile și de răspuns la examenul rezistenței în zilele în care kilometrajul programat urcă pînă aproape de 200. Vom asista, deci, la o întrecere de durată medie, dar de intensitate și duritate mare, la un test multilateral al valorii și pregătirii rutierilor.

Pentru a relata isprăvile alergătorilor, **în caravană se vor afla reprezentanți ai televiziunii** (pentru transmisii în direct și înregistrate), **ai radio-ului, ai ziarelor centrale și de specialitate.** Numeroși foto-reporteri vor înregistra pe peliculă momentele cheie ale disputei și imaginile realizate își vor face loc în coloanele publicațiilor cotidiene, ale revistelor.

Așadar, 5 zile pînă la start. Marea majoritate a pregătirilor au fost încheiate. **O comisie tehnică a parcurs traseul** pentru a însemna fiecare detaliu (puncte de sprint și de cățărare, sosiri), alta a făcut același drum pentru a asigura condițiile administrative. Se conturează caravana, **sînt urmărite pregătirile efectuate de cei 45 de cicliști români invitați la start,** pleacă spre locurile de afișaj din Capitală și din provincie afișele celei de a XIX-a ediții a „Turului României". Dar nu numai la București se fac febrile pregătiri. Aceeași animație se întîlnește în fiecare din orașele de pe traseu. **Comisiile locale — aflate și ele în tradiționala întrecere pentru cea mai bună organizare — iau ultimele măsuri.** La Brașov se stabilesc detalii pentru sosirea programată duminică după amiază în Poiana. Pionierii — purtînd pe piept numere de concurs asemănătoare rutierilor — îi vor aștepta pe participanți pe stadion; ultimii învingători ai întrecerilor sportive organizate cu prilejul „Turului României" vor fi premiați în acest cadru festiv; publicul va asista la un frumos și bogat program artistic. Dar, despre toate aceste pregătiri, despre ceea ce prilejuiește „Turul României" pretutindeni, despre eforturile sutelor de organizatori anonimi ne propunem să vă informăm în fiecare dintre numerele ziarului nostru din această săptămînă. **„Turul României" își propune să fie în acest an o multilaterală sărbătoare sportivă.** Îi dorim din inimă deplină reușită!

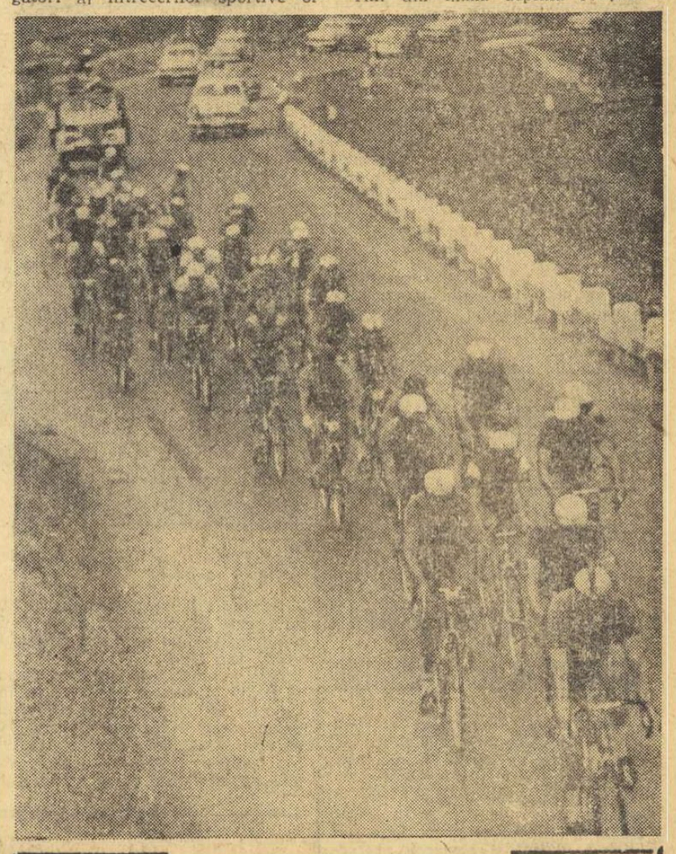

DUPĂ ETAPA A IV-a A CAMPIONATULUI DIVIZIEI A

REÎNCEPE DUELUL UNIVERSITATEA CRAIOVA-DINAMO BUCUREȘTI?...

O „rundă" favorabilă echipelor gazdă, dar cu rezultate incerte pînă în finalul meciurilor

S-a consumat, așadar, și această a patra „rundă" a campionatului primei noastre divizii ; o etapă care a debutat duminică, la ora amiezii, cu un meci anost (Rapid — „U" Cluj), pe un stadion — Giulești — devenit încă o dată neîncăpător, și care s-a încheiat cu cele trei minute de prelungiri ale aprigei confruntări de la Craiova, în care liderul era gata-gata să piardă un punct extrem de prețios.

Cinci victorii ale echipelor gazdă, trei rezultate de egalitate și numai un succes în deplasare, cel obținut de campioni la Arad, acolo unde spectatorii, iubitorii fotbalului urmărind cu atenție și încordare meciurile pînă la fluierul final al arbitrilor. Pentru că, în ceea ce privește FOTBALUL și neasemuitele sale frumuseți, trebuie să recunoaștem că, din păcate, echipele nu ne-au oferit prea multe momente de satisfacție deplină. Din acest punct de vedere etapa a patra le-a confirmat pe cele precedente.

Dar, fiind la capitolul... confirmări, trebuie spus că două echipe țin să ne convingă și în această toamnă că spectaculoasele lor realizări din returul campionatului internațional al „Turului României" pe DOMENICO MENNILLO (Italia).

● IN TRASEUL COMPETIȚIEI s-a produs o modificare. Din cauza lucrărilor de modernizare ce se efectuează în orașul Piatra Neamț, o parte din drumurile de acces sînt blocate. Comisia tehnică a decis, în această situație, ca etapa Suceava — Piatra Neamț — Bacău să se dispute pe ruta Suceava — Roman — Bacău. În majoritatea cazurilor sosirile au loc pe stadioane. Fac excepție etapa I (de contratimp individual, care se dispută pe străzile Capitalei), etapa a III-a (sosirea la Tg. Mureș va avea loc pe Bulevardul Trandafirilor), etapa a V-a (circuit nocturn la Cluj, sprint final în apropierea stadionului Municipal), etapa a VII-a (contratimp individual cu sosirea în virful Mestecănișului) și etapa a IX-a (în Bacău sprintul final va avea loc în centru, în fața Casei sindicatelor). Pe stadioane se sosește la **Poiana Brașov, Cluj** (sosirea din etapa a IV-a, Tg. Mureș — Cluj), **Vatra Dornei, Suceava, Buzău și București.**

● ORGANIZATORII competiției — ziarul **„Sportul"**, în colaborare cu **A. S. Loto-Pronosport și F.R. Ciclism** — au editat un afiș al competiției. Tras la 4 fonte de culoare, el își va face... apariția în curînd în Capitală și în orașele situate pe traseul „Turului României". De asemenea, vor fi tipărite afișe mici (pentru vehicule), fluturași și un caiet tehnic cu orele de trecere a caravanei în fiecare din cele 11 etape ale competiției.

● CELOR MAI BUNI RUTIERI, performerilor întrecerii, le vor fi oferite premii de către organizatori, precum și de către redacțiile unor ziare centrale, de către o serie de întreprinderi și instituții. Astfel, **celui mai bun sprinter îi va fi oferit „Premiul UCECOM",** iar **celui mai bine clasat dintre tinerii alergători români „Cupa UCECOM".** Alte numeroase premii vin să-i răsplătească pe primii clasați în etape și în clasamentele generale (individual, pe echipe, sprinteri și cățărători). De asemenea, **comisiile de organizare din Brașov, Tg. Mureș, Cluj, Vatra Dornei, Suceava, Bacău, Buzău și București,** precum și din orașele prin care „Turul României" trece, dar nu face popas, pregătesc surprize plăcute participanților, numeroase premii.

Bucle: de jucători în luptă pentru balon în careul clujenilor : lait-motiv al meciului de duminică dimineața, din Giulești.
Foto : I. MIHĂICĂ

LA STARTUL ÎNTRECERII: 9 ECHIPE ROMÂNEȘTI ȘI 5 DE PESTE HOTARE

Finalele „Cupei tineretului de la sate" la volei și oină

DISPUTE DÎRZE, RIVALITATE SPORTIVĂ EXEMPLARĂ ÎN MECIURILE DECISIVE

TIMIȘOARA, 27 (prin telefon). Începînd de duminică după-amiază (la oină) „și de luni dimineață (la volei), cele 10 și, respectiv, 16 formații (8 la fete și 8 la băieți) calificate în turneele finale ale „Cupei tineretului de la sate" au abordat lupta directă pentru întîietate. Toate aceste partide, decisive pentru desemnarea noilor campioni naționali sătești au fost găzduite de baza sportivă „Politehnica".

După cum relatam în transmisia noastră telefonică de ieri, surprizele au lipsit în cea mai mare parte, calificîndu-se pentru turneele finale formații deja impuse și cunoscute în sportul rural. Printre acestea se numără echipele de oină bine cotate pe plan național, **Biruința Gherăiești** (jud. Neamț), **Avîntul Curcani** (jud. Ilfov), **Viață Nouă Olteni** (jud Teleorman) și cele de volei din județele Alba, Sibiu, Brașov, Hunedoara, Mureș, Maramureș, Caraș-Severin la băieți și fete. Un alt aspect ce trebuie remarcat este performanța realizată de sportivii județelor Alba și Mureș, care au intrat, cu toate cele 3 formații în lupta pentru ocuparea unui loc pe podium.

Asistînd la unele partide deosebit de importante, am avut posibilitatea să ne convingem de cîteva fapte ce pot caracteriza la această oră sportul nostru sătesc. Ar fi, în primul rînd, pasiunea și dăruirea cu care tineretul sătesc abordează toate întîlnirile, indiferent de valoarea cu care sînt anterior cotați. Nu am putut vedea nici un caz de renunțare la șansele de victorie, de cît o dată cu fluierul final al arbitrilor. Mărturism că doar arareori ne-a fost dat să citim concomitent — decît poate, doar la mari confruntări internaționale — pe fețele sportivelor bucuria și durerea exprimate atît de sincer și direct, așa cum am avut ocazia s-o facem o dată cu victoria (2—1) obținută de voleibalistele din comuna Rădaia.

Radu TIMOFTE

(Continuare în pag. a 2-a)

LA STARTUL ÎNTRECERII: 9 ECHIPE ROMÂNEȘTI ȘI 5 DE PESTE HOTARE

● LOTUL PARTICIPANȚILOR DIN ROMÂNIA este alcătuit din 45 de rutieri. 10 dintre ei fac parte din loturile **României** (se vor alcătui două formații reprezentative : **România și România tineret)** și se pregătesc sub supravegherea antrenorului emerit **Nicolae Voicu.** Ceilalți 35 fac parte din echipele DINAMO (antrenor : **Ștefan Lemîndroiu),** STEAUA (antrenor: **Constantin Voicu),** METALUL PLOPENI (antrenor : **Ion Dolete),** OLIMPIA (antrenor : **Marin Niculescu),** VOINȚA BUCUREȘTI (antrenor: **Alexandru Someșan),** C.S.M. CLUJ (antrenor : **Vasile Chiș)** și CIBO BRAȘOV (antrenor : **Martie Ștefănescu).**

● FEDERAȚIA DE CICLISM A TURCIEI a solicitat organizatorilor ca echipa sa reprezentativă să participe la cea de a XIX-a ediție a „Turului României". Cererea a fost acceptată cu plăcere și astfel numărul formațiilor oaspete se ridică la 5: BULGARIA, CEHOSLOVACIA, ITALIA, IUGOSLAVIA și TURCIA. Majoritatea reprezentativelor de peste hotare vor sosi în Capitală în ziua de 31 august.

● UNIUNEA CICLISTĂ INTERNAȚIONALĂ a delegat ca arbitru neutru în juriul internațional al „Turului României" pe DOMENICO MENNILLO (Italia).

● IN TRASEUL COMPETIȚIEI s-a produs o modificare. Din cauza lucrărilor de modernizare ce se efectuează în orașul Piatra Neamț, o parte din drumurile de acces sînt blocate. Comisia tehnică a decis, în această situație, ca etapa Suceava — Piatra Neamț — Bacău să se dispute pe ruta Suceava — Roman — Bacău. În majoritatea cazurilor sosirile au loc pe stadioane. Fac excepție etapa I (de contratimp individual, care se dispută pe străzile Capitalei), etapa a III-a (sosirea la Tg. Mureș va avea loc pe Bulevardul Trandafirilor), etapa a V-a (circuit nocturn la Cluj, sprint final în apropierea stadionului Municipal), etapa a VII-a (contratimp individual cu sosirea în virful Mestecănișului) și etapa a IX-a (în Bacău sprintul final va avea loc în centru, în fața Casei sindicatelor). Pe stadioane se sosește la **Poiana Brașov, Cluj** (sosirea din etapa a IV-a, Tg. Mureș — Cluj), **Vatra Dornei, Suceava, Buzău și București.**

● ORGANIZATORII competiției — ziarul **„Sportul"**, în colaborare cu **A. S. Loto-Pronosport și F.R. Ciclism** — au editat un afiș al competiției. Tras la 4 fonte de culoare, el își va face... apariția în curînd în Capitală și în orașele situate pe traseul „Turului României". De asemenea, vor fi tipărite afișe mici (pentru vehicule), fluturași și un caiet tehnic cu orele de trecere a caravanei în fiecare din cele 11 etape ale competiției.

● CELOR MAI BUNI RUTIERI, performerilor întrecerii, le vor fi oferite premii de către organizatori, precum și de către redacțiile unor ziare centrale, de către o serie de întreprinderi și instituții. Astfel, **celui mai bun sprinter îi va fi oferit „Premiul UCECOM",** iar **celui mai bine clasat dintre tinerii alergători români „Cupa UCECOM".** Alte numeroase premii vin să-i răsplătească pe primii clasați în etape și în clasamentele generale (individual, pe echipe, sprinteri și cățărători). De asemenea, **comisiile de organizare din Brașov, Tg. Mureș, Cluj, Vatra Dornei, Suceava, Bacău, Buzău și București,** precum și din orașele prin care „Turul României" trece, dar nu face popas, pregătesc surprize plăcute participanților, numeroase premii.

Agenda ACTIVITĂȚII SPORTIVE DE MASĂ

TOPLIȚA: CUPA MUNCITORULUI FORESTIER

În organizarea Consiliului județean Harghita al sindicatelor și a C.J.E.F.S., duminică s-a disputat etapa județeană a „Cupei muncitorului forestier" la atletism, fotbal, volei, handbal, tenis de masă și înot. La întreceri au fost prezenți peste 250 de tineri din localitățile Odorheiul Secuiesc, Gheorghieni și Toplița. După dispute atractive, trofeul a revenit sportivilor de la IFET Gheorghieni.

V. PAȘCANU — coresp.

CARANSEBEȘ: COMPETIȚII ALE ELEVILOR

În zilele care au mai rămas din această vacanță, elevii din Caransebeș iau parte la numeroase întreceri sportive: volei, handbal, tenis, fotbal. „Cupa vacanței" este pe cale de a-și disputa ultima fază, estimîndu-se că la întreceri vor fi prezenți peste 500 de elevi. În același timp, în organizarea Casei pionierilor din localitate, a avut loc un frumos concurs de orientare turistică, locul excursiei fiind orașul Făget. Sub îndrumarea profesorului **Nicolae Olaru,** pionierii au petrecut ore atractive și instructive, în același timp, în mijlocul naturii.

Nicolae MAGDA — coresp.

URZICENI: TROFEUL „SPICUL DE AUR"

Peste 800 de tineri din 19 comune situate în zona localității Carei din județul Satu Mare, și-au dat întîlnire, duminică, în comuna Urziceni pentru a se întrece la competiția cu caracter de masă „Spicul de aur". Devenită tradițională, manifestarea — organizată de Comitetul județean U.T.C. și C.J.E.F.S. Satu Mare — a prilejuit întîlnirea pe terenurile de sport a cîtorva sute de tineri români, maghiari, germani. Au avut loc întreceri de atletism, handbal, popice și volei. La manifestare au fost prezenți tovarășii **Gh. Govor** și **Ioan Caiță,** secretari ai Comitetului județean Satu Mare al P.C.R.

Disputele tinerilor din localitățile rurale Andrid, Berveni, Moftin

(Continuare în pag. a 2-a)

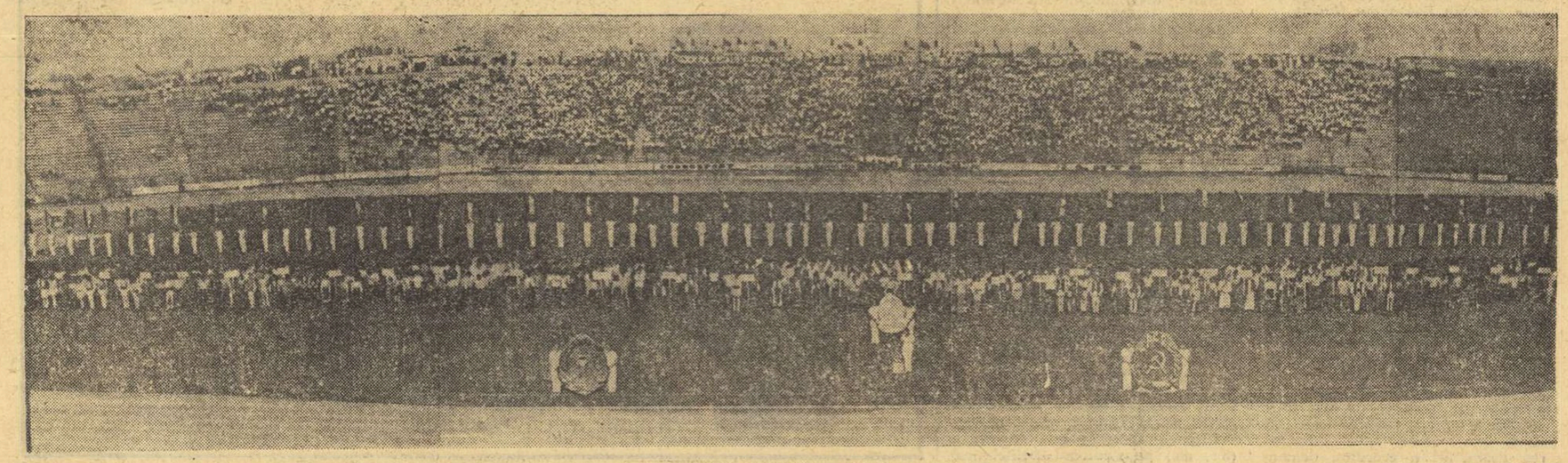

Aspect de la festivitatea de deschidere a celei de a V-a ediții a „Cupei tineretului de la sate" — Timișoara, 26 august 1973. Foto : Dragoș NEAGU

AZI, LA SNAGOV

PRIMELE PROBE ÎN CADRUL CAMPIONATELOR NAȚIONALE DE CAIAC-CANOE

● Campioni olimpici, mondiali și europeni prezenți la start ● Dispute echilibrate în majoritatea curselor ● Peste 300 de participanți în luptă pentru întîietate

De azi, cei mai buni caiaciști și canoiști ai țării intră în focul disputelor pentru titlul de campion național pe anul 1973. Pe pista olimpică a Snagovului, cu sosirea la turnul de arbitraj de la baza sportivă a Ministerului Educației și Învățămîntului, vor evolua, în cele trei zile de întreceri, cei mai reprezentativi maeștri ai padelei și pagaei din țara noastră, mulți dintre ei cu o excelentă carte de vizită în arena sportului mondial a caiacului și canoei.

Printre cei ce vor lupta pentru titlul de campion național se vor afla campioni olimpici, mondiali sau europeni, laureați ai multor întreceri de amploare cum sînt **Ivan Patzaichin, Gheorghe Dahilov, Gheorghe Simionov, Gherasim Munteanu, Vasile Serghei, Lipat Varabiev, Grigore Denisov** (canoe), **Cuprian Macarencu, Ion Dragulschi, Pavel Erast, Atanasie Sciotnic, Mihai Zafiu, Vasile Simiocenco, Roman Vartolomeu** (caiac băieți), **Victoria Dumitru, Maria Nichiforov, Maria Cozma, Maria Ivanov** (caiac fete). Prezența la start a acestor reputați sportivi constituie o chezășie a valorii ridicate a întrecerilor ce vor avea loc pe lacul Snagov. De altfel, pe lista participanților sînt înscriși peste 300 de sportivi și sportive din București, Tulcea, Galați, Brăila, Timișoara, Arad ș.a.

Marți, la ora 9, starterul campionatului, fostul caiacist, **Doru Bărdaș**, va da prima plecare în seriile probelor olimpice. După amiază vor avea loc recalificări, iar miercuri finalele. Tot miercuri vor începe disputele viteziștilor, iar joi vor avea loc finalele (dimineața pe distanța de 500 m), iar după amiază fondul.

canoiștii din Tulcea, Galați, Brăila, Timișoara etc.

Într-o convorbire avută cu antrenorul federal, prof. **Corneliu Birsănescu**, acesta ne-a spus: **„Actuala ediție a campionatelor se anunță deosebit de echilibrată prin valoarea ridicată și apropiată a multor sportivi. Disputa pentru titlul de campion național va fi extraordinară. Pregătirea efectuată în ultima perioadă va fi hotărîtoare în stabilirea învingătorilor".**

Ivan Patzaichin (Dinamo) candidează cu mari șanse la titlul de campion național la canoe Foto: D. NEAGU

Federația de specialitate a stabilit că fiecare sportiv poate participa la două probe, una olimpică și alta de viteză sau fond.

Este interesant de urmărit disputa pentru întîietate ce se va da între vechile rivale, secțiile cluburilor bucureștene Dinamo și Steaua, în care activează majoritatea sportivilor fruntași ai țării. Lor li se vor adăuga, cu siguranță, și caiaciștii și canoiștii din Tulcea, Galați, Brăila, Timișoara etc.

Paul IOVAN

Începînd de azi, la baza hipică din Calea Plevnei

FINALELE CAMPIONATELOR REPUBLICANE ALE JUNIORILOR

Baza hipică din Calea Plevnei, gazda tradițională a concursurilor de echitație, va cunoaște din nou animația caracteristică întrecerilor **Azi după amiază, începînd de la ora 16**, se va da startul în etapa finală a campionatelor naționale de călărie, dresaj și obstacole, rezervată juniorilor. Competiția este programată între **28 și 31 august**.

Spre deosebire de edițiile precedente, în acest an juniorii vor intra în focul disputelor, separat de confruntările seniorilor. De altfel, referindu-se la aceasta, secretarul general al federației de specialitate **Dumitru Nedelea**, ne-a spus: **„Am adoptat această măsură pentru a scurta timpul de desfășurare a etapelor finale, care se întindeau de-a lungul a 10—12 zile, ceea ce, firește, impieta asupra randamentului sportivilor și cailor. De asemenea, programarea ultimei etape a campionatului juniorilor în perioada vacanței nu mai stinjenește nici procesul de învățămînt al tinerilor călăreți, elevi la diferite școli din Capitală și din țară. Să mai adaug că, penuria de material cabalin obliga pe unii antrenori să utilizeze aceiași cai și la juniori și la seniori. Or, disputarea concomitentă a probelor rezervate celor două categorii implica o solicitare în concurs cu efecte negative asupra evoluției cailor respectivi. Sperăm, așadar, ca noua formulă să influențeze favorabil comportarea călăreților".**

Cele zece cluburi, asociații sportive, care s-au înscris la start — **Steaua, Dinamo, Petrolul Ploiești, C.S.M. Sibiu, Filmul București, C.S.M. Iași, Rovine Craiova, A.S.A. Cluj, Recolta Mangalia și Mondial Lugoj** — vor alinia călăreți ce s-au calificat din etapele precedente printre care se află **Dania Popescu, Daniela Molnar, Sorin Soveja, Nicolae Vlad, Monica Ringheanu, Nicolae Gheorghe, Ilse Naeu, Radu Crișan, Paul Mazilu, Adrian Pîrlea, Sorin Ionescu, Victor Contiu, Lidia Dancu, Milian Irimia și Norica Petric.**

Azi, în prima zi, sînt programate disputele pentru titlu în probele de dresaj.

Em. F.

ATLETISMUL ROMÂNESC — SUCCESE PROMIȚĂTOARE

(Urmare din pag 1)

Virginia a avut o rezervă foarte importantă de centimetri, care lăsa să se întrevadă posibilitatea unui rezultat mare. La 1,90 m, după ce rămăsese singură în concurs, a avut însă nevoie de trei încercări pentru a reuși, dar chiar și cele două sărituri ratate au fost de bună calitate tehnică, demonstrînd clar că, în acel moment, ea ar fi fost capabilă să încerce recordul național al Iolandei Balaș (1,91 m — 1961). Ambiționată de reușită, Virginia Ioan a cerut arbitrilor să-i ridice ștacheta la... 1,95 m, cu un centimetru peste recordul mondial al Iordankăi Blagoeva. Oarecum deconcertată, ea n-a izbutit în tentativa sa la Atena. Poate o va face cu prilejul finalei „Cupei Europei" de la Edinburgh la 7 septembrie. Și pentru că veni vorba de apropiata finală a acestui campionat continental pe echipe, va trebui, credem, că Federația de atletism să asigure nu numai alcătuirea celei mai bune echipe (sperăm și în recuperarea Valeriei Bufanu!), dar și a unei pregătiri minuțioase. Nutrim speranța că în Scoția atletele noastre, la prima lor participare într-o asemenea finală, vor avea posibilitatea să claseze echipa României pe un loc bun!

Rezultate: **BĂRBAȚI: 200 m: 1. Kojuran (I) 21,41, 2. Tziortzis (G) 21,53, 3. Petrescu (R) 21,61, 4. Papageorgopoulos (G) 21,63, 5. Krizan (I) 21,66, 6. Sattanov (B) 21,81, 7. Zamfirescu (R) 21,85; 400 m: 1. Alebici (I) 45,93, 2. Susanj (I) 46,21, 3. Onisiforu (G) 46,69, 4. Popov (B) 47,45, 5. Vasile (R) 47,52, 6. Gasparinatos (G) 47,61, 7. Sălcudeanu (R) 48,21; 5000 m: 1. Korița (I) 14:14,33, 2. Lupan (R) 14:14,71, 3. Zaharopoulos (G) 14:15,24, 4. Kontosoros (G) 14:16,73, 5. Floroiu (R) 14:18,62, 6. Jokici (I) 14:20,36; maraton: 1. Aktas (T) 2,36:34,6, 2. Aksay (T) 2,36:34,6, 3. Mitsicas (G) 2,36:25,0, 4. Hutos (R) 2,45:13,0, 5. Toporan (R) 2,43:39,0, 6. Baiaban (I) 2,50:30,0; 110 mg: 1. Perța (R) 14,30, 2. Sebestien (R) 14,41, 3. Milakov (B) 14,42, 4. Dimitriou (G) 14,51, 5. Lazaridis (G) 14,53, 6. Pisici (I) 14,54; 4×100 m: 1. Iugoslavia 3:06,18, 2. Grecia 3:08,63, 3. România (Stan, Ungureanu, Sălcudeanu, Vasile) 3:09,59, 4. Bulgaria 3:10,86; triplu: 1. Kafiniotis (G) 16,38 m, 2. Spasojevici (I) 16,17 m, 3. Ciochină (R) 16,17 m, 4. Dumitrescu (R) 15,99 m, 5. Valsamidis (G) 15,53 m, 6. Mihalev (B) 15,51 m; prăjină: 1. Anton (R) 4,90 m, 2. Pîștalu (R) 4,80 m, 3. Tongas (G) 4,80 m, 4. Ștefanov (B) 4,70 m, 5. Milkov (B) 4,70 m, 6. Bosniak (I) 4,60 m; disc: 1. Velev (B) 62,22 m, 2. Pekar (I) 57,74 m, 3. Naghi (R) 57,46 m, 4. Prohaska (B) 56,06 m, 5. Gălăgean (R) 56,04 m, 6. Siarra (G) 55,98 m; înălțime (de vineri): 1. Papadimitriou (G) 2,21 m, 2. Dosa (R) 2,18 m, 3. Patronis (G) 2,15 m, 4. Bogdanov (B) 2,08 m, 5. Purice (R) 2,08 m, 6. Kolev (B) 2,04 m; decatlon (de simbătă): 1. Bogdan (R) 7651 p, 2. Djurov (B) 7649 p, 3. Makarovici (I) 7609 p, 4. Nicolau (R) 7287 p, 5. Mliakov (B) 7134 p, 6. Kourelos (G) 7133 p.**

FEMEI: 200 m: 1. Pavlicici (I) 23,68, 2. Condovici (R) 24,19, 3. Lambrou (G) 24,61, 4. Popova (B) 24,67, 5. Mrdza (I) 25,01, 6. Chitochieva (B) 25,02; 100 mg: 1. Pilav (I) 13,80, 2. Focici (I) 13,81, 3. Angheiova (B) 13,92, 4. Teneva (B) 14,19, 5. Mirza (R) 14,46, 6. Szamari (R) 14,49; 4×100 m: 1. Iugoslavia 45,50, 2. Bulgaria 45,81, 3. România (Ene, Raez, Lazăr, Condovici) 46,73, 4. Grecia 47,54; 4×400 m: 1. Bulgaria 3:33,10, 2. România (Fița, Bădescu, Suman, Stiai) 3:38,59, 3. Iugoslavia 3:45,34, 4. Grecia 3:59,22; înălțime: 1. Ioan (R) 1,90 m, 2. Blagoeva (B) 1,83 m, 3. Popescu (R) 1,81 m, 4. Loise (I) 1,76 m, 5 Hrepevnik (I) 1,76 m, 6. Drimi (G) 1,73 m; suliță: 1. Urbanicici (I) 60,26 m, 2. Molova (B) 60,00 m, 3. Zörgö (R) 54,24 m, 4. Menihard (I) 52,10 m, 5. Jeleaskova (B) 52,08 m, 6. Neacșu (R) 49,28 m.

Gheorghe Cefan *a realizat o frumoasă victorie în cursa de 3000 m obstacole.*

BILANȚ ONORABIL PENTRU CADEȚII ROMÂNIEI LA C.E. LA DUISBURG

Cea de a doua participare a tinerilor atleți români la campionatele europene s-a încheiat cu un frumos succes. În urmă cu doi ani, la Paris, reprezentanții noștri obțineau două medalii de argint, un loc VI și un loc VIII. De această dată, pe stadionul Wedau din Duisburg, cadeții României au înregistrat un bilanț mult superior: **un titlu de campion european (Gheorghe Ghipu la 1 500 m), două medalii de argint**

CLASAMENT PE MEDALII

1. R.D. Germană	21—8—6
2. U.R.S.S.	4—3—5
3. R.F. Germania	2—7—4
4. Anglia	2—3—3
5. Franța	1—4—2
6. Bulgaria	1—4—1
7. Suedia	1—2—2
8. ROMÂNIA	1—2—1
9. Polonia	1—1—6
10. Spania	1—1—0
11. Belgia	1—0—1
12—13. Olanda	0—1—0
Ungaria	0—1—0
14. Italia	0—0—3
15—16. Danemarca	0—0—1
Elveția	0—0—1

NOI RECORDURI NAȚIONALE DE JUNIORI

Niculina Lungu 54,7 la 400 m
Florența Ionescu 50,74 m la disc
Doina Spînu 6,28 m la lungime
Ștafeta de 4x400 m 3:40,4.

(Nicolae Onescu la 1500 m și Gheorghe Megelea la suliță), o medalie de bronz (Doina Spinu la lungime), un loc IV și două locuri VI. În clasamentul, neoficial, pe medalii, reprezentanții României s-au situat pe locul 8, înaintea unor țări cu veche tradiție atletică cum sînt Polonia, Ungaria, Italia.

Succesul tinerilor noștri atleți este cu atît mai remarcabil, cu cît el a fost obținut într-o întrecere de cea mai înaltă valoare, ale cărei rezultate sînt mult superioare celor realizate în urmă cu doi ani la Paris. **Pe stadionul din Duisburg au fost corectate 6 recorduri mondiale și alte 7 recorduri continentale de juniori, iar cele mai multe dintre rezultatele primilor clasați pot figura la loc de cinste în întreceri de anvergură ale seniorilor.**

Fără îndoială, cea mai mare satisfacție ne-au oferit-o cei doi semifondiști, **Gheorghe Ghipu** și **Nicolae Onescu**, care au trecut, în această ordine, primii linia de sosire la capătul finalei de 1500 m. **Gh. Ghipu**, e drept, era considerat ca mare favorit al probei, el fiind la această oră și deținător al recordului continental în această cursă. Deși cu o săptămînă înaintea întrecerilor talentatul atlet bucureștean a fost bolnav și nu s-a putut pregăti în condiții optime, la Duisburg, **Ghipu** a confirmat din nou deosebitele sale calități, învingînd la mare luptă pe... cochiorul său **N. Onescu**, ale cărui merite sînt, de asemenea, incontestabile. **Gh. Megelea** he-a convins, o dată în plus, că se află printre cei mai valoroși sulițași ai „noului val" european, iar **Doina Spînu**, ca un veritabil metronom, a cucerit o medalie de bronz (cu un rezultat egal locului doi) extrem de prețioasă pentru o atletă în vîrstă de numai 16 ani. Meritorii au fost și evoluțiile discobolelor **Florența Ionescu** și **Mariana Nan**, ale alergătoarelor din ștafeta de 4x400 m și a lui **I. Korodi** la 400 m g. **De altfel, 14 din cei 17 atleți din lotul României au reușit să treacă de serii și de calificările acestui campionat european.** Iată, recapitulativ, performanțele și locul obținut de fiecare dintre ei în această puternică competiție:

Gh. Ghipu 3:45,78 la 1500 m — locul I, **N. Onescu** 3:46,07 la 1500 m — locul II, **Gh. Megelea** 74,68 m la suliță — locul II, **Doina Spinu** 6,28 m la lungime — locul III, **Florența Ionescu** 50,74 m la disc — locul IV, Niculina Lungu, Liliana Lăau, Aurelia Filip, Elisabeta Bakalar 3:40,46 la 4x400 m — locul VI, Mariana Nan 48,06 m la disc — locul VI, **I. Korodi** 53,81 la 400 m g — locul VII, **Coculeana Bucătaru** 3782 p la pentatlon — locul IX, **Viorica Neagu** 4:24,33 la 1500 m — locul X, **D. Oprea** 2,00 m la înălțime — locul XII.

Gheorghe Megelea — *medalie de argint la C.E.*

DUPĂ CAMPIONATELE SENIORILOR:

PROGRESUL SĂRITORILOR POATE FI ȘI MAI EVIDENT!

Desfășurate în cadrul plăcut al ștrandului Tineretului din Capitală, campionatele republicane de sărituri în apă au demonstrat din plin frumusețea și spectaculozitatea acestei ramuri a natației, ai cărei practicanți trebuie să dea dovadă, în egală măsură, de eleganță, supleție, precizie și tenieritate, în condițiile unor exerciții care durează doar cîteva secunde.

În afara atractivității specifice săriturilor, întrecerile încheiate duminică au fost interesante și datorită echilibrului valoric manifestat la unele probe, unde cîștigătorii au fost cunoscuți de abia după ultimele sărituri. Așa s-au petrecut lucrurile la trambulină (1 m și 3 m, seniori și seniore), unde s-a dat o luptă aprigă între **Ion Ganea, Vasile Nedelcu** și **Gerhard Fabich, Melania Decuseară** și **Sorana Preliceanu**, care au și cucerit titlurile de campioni ai României. Referitor la cele două sporturi, se cuvine să amintim că ele au dovedit multă acuratețe în execuțiile tehnice, chiar și cele mai dificile, dar în puținul răgaz ce-l mai au pînă la campionatele mondiale de la Belgrad, ele vor trebui să-și îndrepte atenția asupra seriei de „impuse" și asupra intrărilor, capitole la care mai au încă lacune. Este drept că **Melania Decuseară** și **Sorana Preliceanu** au abordat și și-au însușit sărituri „libere" cu coeficient de dificultate ridicat, dar este păcat că rodul eforturilor depuse în această direcție să fie diminuat din cauza unor „impurități" la elemente așa zis simple, dar cu importanță majoră în obținerea unei performanțe superioare. O notă specială pentru **Vasile Nedelcu**, tînăr (încă junior) care se afirmă tot mai mult la „3 m". Să sperăm că „duelul" său cu **Gerhard Fabich**, o altă speranță a probei, va contribui la ridicarea acestor sărituri pînă la nivelul superior al ierarhiei internaționale. Pe lîngă favoriți, multe aplauze au culeș și unii reprezentanți ai celei mai tinere generații, dintre care îi notăm pe **Alexandru Bagiu** (singurul „platformist" de nădejde), **Mihaela Atanasiu, Angela Popescu** și **Sorana Iacob**.

Firește, referindu-ne la progresele evidente realizate de săritorii noștri fruntași, nu-i putem omite pe antrenorii lor, a căror muncă serioasă și plină de abnegație a constituit întotdeauna un element de nădejde în progresul acestui sport. Ne referim la **Norbert Hatzak** și **Nora Mies-Hubert** (Școala sportivă și C.S.M. Sibiu), **Pantelimon Decuseară** (Progresul București), **Aurel Breja** și **Viorica Leucsăk** (Crișul Oradea), **Nicolae Sparlosu** și **Elena Timar** (Clubul sportiv Școlarul București), **Dionisie Szabo** (C.S.M. Cluj). Un cuvînt în plus pentru **Dionisie Szabo** care, pensionat fiind, continuă să presteze cu trăgere de inimă o activitate anevoioasă, la care s-ar cuveni să prisnească, însă, un sprijin efectiv prin atragerea, la Cluj, a unui antrenor capabil, serios și sîrguincios. În felul acesta, sînt convins că frumoasa bază de lîngă patinoarul „Victor Babeș" ar fi mai bine fructificată, ar deveni mai productivă decît pînă acum.

Trecînd la alte probleme ridicate de campionatele naționale, vom aminti că și anul acesta s-a constatat penuria de concurenți la platformă. Desigur, seuze pot fi găsite (pe rînd, bazinele „23 August" și „Tineretului" din Capitală nu au putut fi folosite; la Sibiu și la Oradea nu există instalații corespunzătoare), dar cîte nu stau în picioare deoarece, în ciuda acestor condiții dificile, centrele respective au ridicat și pînă acum valori la platformă (exemplul oferit în ultima vreme de **Alexandru Bagiu**, din Oradea, este elocvent în acest sens). Deci, se poate.

Un alt aspect negativ a fost cel al arbitrajelor care și la ediția recent încheiată a campionatelor României au constituit „punctul negru" al întrecerilor. Dar nici nu puteau fi evitate cazurile de subiectivism vădit atîta vreme cît seanțele arbitrilor erau ocupate de antrenorii concurenților, în unele cazuri chiar de... rudele acestora. Soluția este una singură, și anume programarea ca arbitri a foștilor săritori (**Alexandru Lascu, Emilia Lupu-Neculescu, Florin Broancă, Klaus Wittenberger** s.a.) care nu sînt direct legați de performanțele săritorilor aflați în concurs. De asemenea, va fi necesar ca directorul de concurs și arbitrul principal să fie acreditați cu puteri depline (în limitele regulamentului, desigur), pentru a putea lua, pe loc, măsurile impuse.

În sfîrșit, nu putem încheia înainte de a ne exprima regretul pentru abandonarea tradiționalelor sărituri comice, mult apreciate de public și care constituie și acum un veritabil punct de atracție pentru concursurile de sărituri, chiar și la cele internaționale.

D. STĂNCULESCU

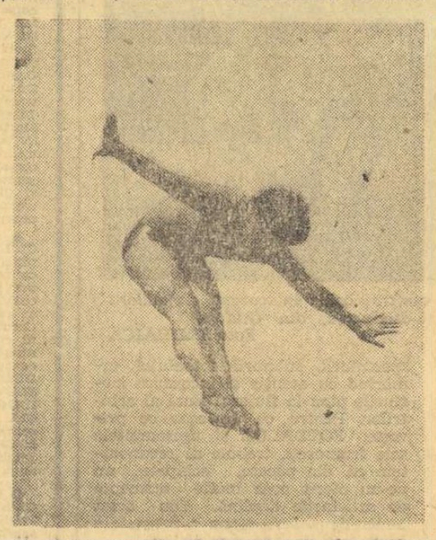

Al. Bagiu promite să devină primul „platformist" al țării. Foto: Ion MIHĂICA

Azi își începe lucrările în Capitală

SIMPOZIONUL INTERNAȚIONAL DE SOCIOLOGIE A SPORTULUI

Astăzi dimineață, la ora 9, va avea loc, în aula Universității București, ședința de deschidere a Simpozionului internațional de sociologie a sportului consacrat unei teme de arzîndă actualitate: **Rolul social al jocurilor copiilor.**

Menit să realizeze un cît mai fructuos schimb de experiență între specialiștii din diferite țări ale lumii, simpozionul pe care îl găzduiește în aceste zile, capitala noastră, va prilejui interesante dezbateri privind conținutul și metodica jocurilor copiilor, va aduce — fără îndoială — contribuții utile atît pe plan teoretic cît și practic, la problemele aspectului educațional al jocurilor copilăriei care se confundă, într-o foarte mare măsură, cu primii pași în cunoașterea unor discipline sportive, cu beneficele activități de genul formelor dinamice ale turismului (drumeție, excursii pe bicicletă, excursii cu cortul etc.).

La lucrări participă cu referate și comunicări științifice specialiști cu renume, cadre universitare, profesori, cercetători, sociologi din 15 țări: Anglia, Bulgaria, Canada, Cehoslovacia, R.A. Egipt, Elveția, Finlanda, Franța, R.D. Germană, R.F. Germania, Israel, Polonia, România, Statele Unite și U.R.S.S.

din toate sporturile

ȘAH La Tg. Mureș și la Cluj se desfășoară zilele acestea finalele campionatelor naționale ale juniorelor și, respectiv, juniorilor. Iată relatările corespondenților noștri: ● **TG. MUREȘ.** — În runda a VIII-a a întrecerilor junioarelor s-au înregistrat următoarele rezultate: Nuțu — Jieman (ambele de la Medicina Timișoara) 1—0, Duminică (I.P.G.G. Buc.) — Turdeanu (Mureșul Tg. Mureș) 1—0, Ilie (Petrolul Ploiești) — Kántor (C.S.M. Cluj) 0—1, Toth (Crișul Oradea) — Cîrmaciu (C.S.O. Brașov) 0—1, Pogorevici (Petrolul Ploiești) — Bălăianu (Politehnica Buc.) 0—1, Nicola (Petrolul Ploiești) — But (Fulgerul Buc.) întreruptă. În fruntea clasamentului se află **Marianna Duminică** care în opt jocuri a totalizat 6 puncte, ea este urmată de Monica Turdeanu și Judith Kántor, fiecare cu cîte 5,5 puncte. ● **CLUJ** — În finala băieților, după nouă runde conduce în clasament **Iuliu Armaș** (Constructorul Buc.) cu 8 puncte și cu o partidă întreruptă. El este la ora aceasta singurul șahist neînvins în turneul final. Pe locul II se află **C. Socaciu** (Mureșul Tg. Mureș) cu 7 p, iar pe 3—4 **I. Antemia** (C.S.U. Brașov) și **Gh. Ciolac** (A.S.E. Buc.), cu cîte 6,5 p. Mezinul competiției, **A. Negulescu** (Palatul pionierilor Ploiești) — 12 ani, a totalizat 2,5 p. Iată rezultatele rundei a IX-a: Antemia — Astinan (I.P.G.G. Buc.) 1—0, Ciolac — Cîteanu (C.S.M. Cluj) 1—0, Ionescu (I.T.B.) — Dominte (Medicina Iași) 1/2 — 1/2, Oprișiu (Medicina Timișoara) — Armaș 0—1, Mărășescu (Medicina Timișoara) — Elian (Electrica Buc.) 1—0, Negulescu — Călin (Politehnica Buc.) 1—0, Stoicescu (Petrolul Ploiești) — Socaciu 0—1.

HANDBAL Peste cîteva zile va începe campionatul republican de categoria B. În scopul asigurării unei cît mai bune pregătiri în vederea acestei întreceri, clubul Voința din București organizează „Cupa Voința", cu participarea formațiilor feminine **Voința București, Voința Iași, Constructorul București** (toate — divizia B) și **Confecția** (divizia A).

Primele jocuri au loc azi, pe terenul Voința, după următorul program: ora 16,45: Voința București — Voința Iași; ora 17,45: Confecția — Constructorul. Joi se vor întîlni învingătoarele și învinsele între ele.

ATLETISM La Pitești au avut loc întrecerile campionatelor naționale de probe combinate pentru juniori II. Au cîștigat **Cleopatra Farcaș** la fete și **Viorel Dumitrescu** la băieți. Rezultate tehnice FETE: 1. **CLEOPATRA FARCAȘ** (Liceul 2 Iași) 3638 p — record (15,5 — 100 mg, 9,00 m — greutate, 1,58 m — înălțime, 5,78 m — lungime și 26,1 — 200 m), 2. Ana Pascu (Liceul 2 Iași) 3327 p, 3. Elena Ivan (C.S. Școlarul Buc.) 3197 p, 4. Lucica Iepure (Șc. sp. Cluj) 3143 p, 5. Georgeta Mitrache (C.F.R. Cluj) 2935 p, 6. Rodica Seleș (Șc. sp. Satu Mare) 2979 p; **BAIEȚI: 1. VIOREL DUMITRESCU** (Șc. sp. 1 Constanța) 3115 p — record (21,9 — 200 m, 6,10 m — lungime, 38,20 m — disc, 40,10 m — suliță și 4:45,0 — 1500 m), 2. Victor Șerban (Recolta Movila Miresei) 2784 p, 3. Constantin Pavel (C.A. Botoșani) 2781 p, 4. Octavian Sandru (Șc. sp. Caransebeș) 2774 p, 5. Mihai Dumitru (Lic. 2 Brașov) 2750 p, 6. Nicolae Coitu (Șc. sp. 1 Constanța) 2681 p.

AUTOMOBILISM Din tabelul rezultatelor raliului Loto-Pronosport, publicat săptămîna trecută în ziarul nostru au lipsit clasamentul clasei a V-a și clasamentul general al competiției.

Clasa a V-a: 1. Marin Dumitrescu + Ilie Motoc (București) B.M.W. 2002 — 230,5 p, 2. Horst Graef + Hinge Graef (Brașov) B.M.W. 2002 — 236,0 p, 3. Florin Morașe + Gheorghe Morașe (Pitești) R. 12 Gordini — 262,8 p. **Clasament general:** 1. Eugen Ionescu Crișea + Radu Ionescu Pieșești (București) R.8 Gordini — 276,5 p, 2. Marin Dumitrescu + Ilie Motoc (București) B.M.W. 2002 — 280,5 p, 3. Horst Graef + Hinge Graef (Brașov) B.M.W. 2002 — 286,0 p.

BASCHET. În Sala sporturilor din Iași s-a desfășurat dubla întîlnire dintre echipa locală Universitatea și formația Trustului de construcții de drumuri și poduri din Chișinău. Ambele meciuri au fost cîștigate de baschetbalistele oaspete, cu 66—45 și 61—45.

Agenda activități sportive de masă

(Urmare din pag 1)

nul Mic, Căuaș, Craidorolț, Petrești, Piscolt, Micula și altele au fost deosebit de interesante și s-au bucurat de o numeroasă asistență. În clasamentul pe comune, locul I a fost ocupat de Urziceni, 2. Moftinul Mic și Căuaș, 3. Craidorolț.

Tr. SILAGHI — coresp. jud.

HUREZENI: TEREN DE TENIS PE ASFALT

De cîteva zile iubitorii sportului alb au la dispoziție, în comuna Hurezeni, județul Gorj, un teren de tenis pe asfalt. Acesta a fost amenajat sub îndrumarea directă a medicului **Ovidiu Baver**, cu sprijinul Consiliului popular și al lotului de mixturi asfaltice din localitate.

Cornel PÎRVAN — coresp.

BAIA MARE: O NOUĂ ASOCIAȚIE SPORTIVĂ

Din inițiativa unui mare animator al fotbalului, **Cornel Bălăneanu**, electromecanic în stația C.F.R. Baia Mare, în localitate a luat ființă asociația sportivă C.F.R., afiliată la F.R.F. Noua echipă care s-a și constituit, va activa în acest an în campionatul orășenesc de fotbal. Lotul este format din 17 jucători, antrenor fiind **Vasile Cucuiat**.

Ioan POP — impiegat de mișcare

RM. VÎLCEA: COLOCVII CU... ION VOINESCU

Aflîndu-se cu lotul de juniori în tabăra de la Rm. Vîlcea, maestrul emerit al sportului **Ion Voinescu**, fostul pertar al echipei de fotbal Steaua și al lotului reprezentativ a luat parte la un simpozion pe tema jocului cu balonul rotund, organizat de cabinetul metodic al C.J.E.F.S. Vîlcea. Fotbaliști divizionarelor vîlcene, antrenori și profesori de educație fizică au ascultat cu plăcere amintirile din fotbal ale lui Ion Voinescu.

Pavel GIORNOIU — coresp.

„CUPA TINERETULUI DE LA SATE"

(Urmare din pag 1)

deștii (jud. Alba) în fața celor din Miercurea (jud. Sibiu), campionatele de anul trecut ale Cupei!

Faptul demonstrează cu prisosință că, o dată introdus în rîndul locuitorilor satelor, spiritul de întrecere sportivă poate deveni o permanență a activității de aici. Iată pentru ce am dorit să-l cunoaștem pe instructorul voleibaliștelor din Alba, inginerul **Augustin Sintoma**, care ne-a vorbit cu multă căldură despre tradițiile sportive existente în comună despre realizările și dorințele iubitorilor de sport din Rădești, nu înainte însă de a aminti despre niște începuturi cu totul firave.

O altă caracteristică mai este instaurarea unei rivalități ce devine tradițională între diferite echipe care au ocazia — datorită numeroaselor competiții organizate pentru tinerii cooperatori — să se întîlnească de mai multe ori pe parcursul unui an. O astfel de partidă am putut-o urmări între oniștii Biruinței Gherăiești și cei de la Viață Nouă Olteni. Alternarea dramatică a scorului, demonstrația de măiestrie, spiritul de inițiativă și agilitatea au fost puse strălucit în valoare pentru obținerea victoriei. În mod cu totul echitabil, însă, meciul s-a terminat nedecis: 13—13!

Alte două amănunte interesante: primele 10 clasate vor primi din partea F.R. de oină seturi complete de echipament specific și vizita pe care au efectuat-o oniștii finaliști la U.M. Timișoara, la invitația directorului general, tovarășul **Ioniță Baciu**.

Iată și cîteva dintre rezultate: **volei (băieți)** Mureș — Neamț 2—0; Dolj — Alba 1—2; Neamț — Hunedoara 0—2; Tulcea — Hunedoara 0—2; Caraș-Severin — Buzău 2—0; Mureș — Tulcea 2—0; **fete:** Alba — Cluj 2—0; Argeș — Mureș 2—0; Cluj — Maramureș 0—2; Sibiu — Maramureș 2—0; Brașov — Ialomița 2—0; Alba — Sibiu 2—1; **oină:** Neamț: cu Alba 16—2, cu Ilfov 19—6, cu Sălaj 11—4, cu Suceava 16—6; Teleorman: cu Alba 25—0, cu Buzău 12—3; Suceava: cu Mureș 21—6 și cu Cluj 15—4; Ilfov cu Alba 22—4 și cu Sălaj 11—4.

Ultimele partide au loc mîine (n.r. azi) pe stadionul Politehnica.

TÎRGUL DE VARĂ

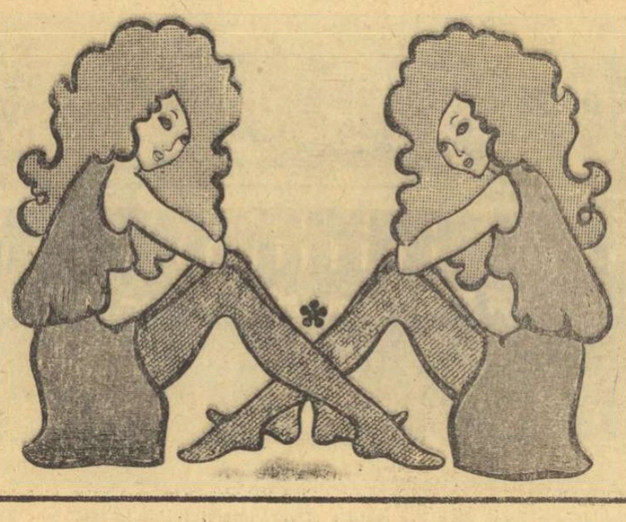

pune la dispoziția dv. pînă la data de 31 august, un bogat sortiment de

fuste, bluze, compleuri, pălării de vară, poșete și sacoșe din pai, tip pai și diverse țesături textile, țesături mătase și tip mătase imprimate precum și **alte articole de îmbrăcăminte și încălțăminte de sezon.**

Reduceri de prețuri pînă la 25%

DE LA UN CAPĂT LA ALTUL AL ȚĂRII

In fiecare lună, timp de mai multe zile, instructorii centrali ai Consiliului Național pentru Educație Fizică și Sport străbat, neobosiți, județele țării, îndeplinindu-și cu răspundere și sîrguință sarcinile importante pe care le au de a controla și îndruma activitatea organelor sportive locale. Ei au, astfel, posibilitatea de a cunoaște foarte bine, pînă la amănunt, realitatea de pe teren, viața sportivă a județelor și localităților țării, munca ce se depune în unitățile noastre sportive de toate gradele. Din însemnările lor, pe cît de bogate, pe atît de valoroase, am spicuit fapte pozitive și aspecte negative din activitatea sportivă a județelor pe care le punem față în față. Deci :

AȘA DA!

● În județul Alba, în cadrul centrelor organizate în localitățile Alba Iulia, Sebeș, Aiud, Cugir, Ocna Mureș, Blaj, Zlatna și Vințul de Jos, circa 4 100 de copii vor învăța în această vară să înoate ● Acțiunea de învățare a înotului se desfășoară cu bune rezultate și în orașele Roman și Piatra Neamț ● În cadrul acțiunii „Pionieri pe cărările patriei", în județul Olt au fost organizate 125 de excursii, cu aproximativ 5 000 de participanți ● La Liceul din Ciumbrud s-a amenajat cea mai frumoasă și mai completă bază sportivă din județul Alba ● În județul Olt, au fost create 35 centre de inițiere în următoarele ramuri de sport : lupte, box, fotbal, volei, handbal, tenis de masă și șah. Unul din aceste centre, cu o bună activitate, este cel din cartierul Crișan — Slatina ● La Corabia, Caracal, Slatina și Balș au funcționat în această vară sate de vacanță, în cadrul cărora elevii au participat la o vie activitate sportivă ● La liceul din Văleni (jud. Olt) a fost terminată sala de sport ● Aproximativ 1 000 de salariate ale Fabricii de textile din orașul Sebeș fac zilnic exerciții de gimnastică ● Au fost luate măsuri pentru amenajarea unei baze sportive în curtea Fabricii de zahăr din Corabia ● Un teren de fotbal se amenajează și în incinta uzinei de vagoane din Caracal ● Periodic, cu cei 27 de sportivi din județul Iași nominalizați pentru J.O. de la Montreal se analizează îndeplinirea obiectivelor prevăzute în planurile lor de pregătire ● La Rafinăria Ploiești, cîteva sute de salariați s-au întrecut la fotbal, atletism, popice, ridicări de haltere, fuga în saci, în cadrul acțiunii „Joia sportului", care i-a reunit timp de trei ore în atmosfera plăcută, reconfortantă, a stadionului ● Preocupări remarcabile pentru organizarea de întreceri de masă și pentru dezvoltarea bazei materiale la asociația sportivă Minerul Rodna (județul Bistrița-Năsăud) ● Un frumos succes l-a avut duminica cultural-sportivă organizată recent în comuna Coșbuc (jud. Bistrița-Năsăud) ● Bogat program sportiv în taberele de elevi de la Homorod și Sîngeorz-Băi ● În comuna Joseni (jud. Harghita) se construiește un micro-complex sportiv ● Peste 50 000 de participanți la excursiile și acțiunile de drumeție organizate în județul Sibiu.

AȘA NU!

● Asociațiile sportive din comunele Arieșeni, Cergău, Doștat, Rîmeț, Ponor (jud. Alba) desfășoară o activitate slabă, întîmplătoare, ele neavînd un plan de muncă și nici calendar sportiv ● Din programul competițiilor de masă organizate pe ramuri de producție în județul Alba lipsesc sporturile individuale, printre care atletismul și înotul ● Asociațiile sportive de pe lîngă întreprinderile și instituțiile din orașele Sebeș și Aiud organizează puține acțiuni la sfîrșit de săptămînă pentru salariați și membrii lor de familie ● Unele comisii pe ramură de sport ale consiliilor orășenești pentru educație fizică și sport din Corabia și Slatina au o slabă activitate ● Rezultatele obținute de atleții, gimnaștii, înotătorii și halterofilii din județul Olt au o valoare scăzută ● Dintre cei 60 de antrenori existenți în județul Olt, numai unul este încadrat cu normă întreagă, iar 6 sînt plătiți cu ora ● La C.J.E.F.S. Alba, există neocupat un post de metodist încă din luna septembrie 1972 ! ● Întreținerea stadionului Unirea, al asociației cu același nume din Alba Iulia, lasă de dorit ● Asociația sportivă Avîntul, a fabricii de tricotaje Caracal (asociație înființată în luna martie a.c.) nu a organizat, încă, nici o acțiune de sfîrșit de săptămînă pentru masa de salariați ● Slabă este și activitatea asociațiilor sportive de la Fabrica de hîrtie din Piatra Neamț și Relonul Săvinești ● Centrele de înot de la cele 5 bazine din Ploiești nu dau rezultatele așteptate din cauza pasivității pe care o manifestă organizațiile U.T.C. și de pionieri, precum și mulți dintre profesorii de educație fizică ai școlilor din oraș ● Bazinele de înot din Mădăraș și Vlăhița (jud. Harghita) se prezintă într-o stare necorespunzătoare, din care motiv n-au putut fi folosite în cursul acestei veri pentru învățarea înotului ● Îndrumarea secțiilor de performanță din județele Harghita și Bistrița-Năsăud nu se face în mod corespunzător, din cauza comodității metodiștilor de la C.J.E.F.S. ● A stagnat practicarea gimnasticii la locul de muncă în întreprinderile Oltul Rm. Vîlcea, I.T.A. Satu Mare, Automatica Alexandria, Confecția M. Ciuc ● Slabă preocupare pentru antrenarea femeilor la practicarea exercițiilor fizice în asociațiile sportive Filatura Slobozia, I.I.P. Tulcea, Filatura Miercurea Ciuc.

fotbal

REÎNCEPE DUELUL UNIVERSITATEA CRAIOVA-DINAMO BUCUREȘTI?

(Urmare din pag. 1)

tului trecut n-au fost întîmplătoare, ci rodul unei munci serioase, al u-

DASCU, în posesia mingii, caută să treacă de apărătorii constănțeni. Moment din partida Politehnica Timișoara —F.C. Constanța. Foto : Dragoș NEAGU

nei permanente dorințe de autodepășire. Este vorba de **Universitatea Craiova**, aflată acum distanțată la două puncte de plutonul echipelor de 5 puncte **(Dinamo, C.S.M. Reșița, Rapid, „U" Cluj, F. C. Constanța și Steagul roșu)**, echipă hotărîtă să joace, din nou, un rol hotărîtor în acest al 56-lea campionat al țării. Și este vorba, în al doilea rînd, de formația antrenată de **Ioan Reinhardt**, neînvinsă și ea, după trei deplasări, la București (Steaua), Pitești și Cluj (C.F.R.) de unde nu se pleacă ușor cu puncte. Avînd, în etapele următoare, două meciuri acasă, și cum e știut faptul că în Valea Domanului C.S.M. Reșița nu prea „iartă" echipele vizitatoare, este lesne de întrevăzut că ascensiunea lui Nestorovici (7 goluri în 4 meciuri !?), Beldeanu, Atodiresei et. comp. va continua. Spre lauda lor și a antrenorului care-i îndrumă.

La polul opus al realizărilor, surprinzător, se află patru „bătrîne" divizionare A care, efectiv, nu au cu ce se lăuda în acest început de campionat. **Steaua** își continuă evoluția oscilatorie cu care a început să ne... obișnuiască, în ciuda efectivului său de jucători. Iar **Sport Club, U.T.A.** și **Jiul** dau semne de oboseală chiar din startul „cursei". De-ar fi numai... semne. Rezultatele viitoare vor fi edificatoare în această privință.

Etapa a patra a oferit însă și un neplăcut subiect de discuție asupra căruia vom insista puțin : JOCUL DUR, NERVOZITATEA JUCĂTORILOR, O SERIE NEDORITĂ DE ACTE NESPORTIVE. La București, în meciul Rapid — „U" Cluj, la Brașov, la Timișoara (din nou la Timișoara, acolo unde și în meciul cu A.S.A. Tg. Mureș au existat incidente soldate cu jucători eliminați !?) fair-play-ul a fost uitat la cabine. De 17 ori arbitrii au arătat unor jucători cartonașul galben iar de două ori pe cel roșu, Niță — Universitatea Craiova, și Bălosu — F. C. Constanța fiind invitați să părăsească terenul cu capetele plecate. Din păcate, au existat și alte cazuri care ar fi trebuit să se soldeze cu avertismente sau chiar eliminări pentru joc dur sau lovirea adversarului fără balon, față de care însă arbitrii nu au luat atitudine ori s-au ...ferit să le vadă. Asupra acestui subiect vor trebui să mediteze mai mult și cu folos conducerile de cluburi, antrenorii echipelor. Cu atît mai mult cu cît există jucători care, numai în aceste prime patru etape ale campionatului, au deja la... activ cîte două-trei cartonașe galbene ! Cam mult pentru atît de puține etape !

Universitatea Craiova — locul 1, Dinamo — locul 2. De pe aceste poziții vor aborda cele două rivale — care promit un nou duel lung, de mare atractivitate — „runda" a V-a. O etapă cu două mari capete de afiș : cuplajul bucureștean, primul din actualul campionat (Dinamo — Sportul studențesc și Steaua — Rapid), și **„U" Cluj — Universitatea Craiova**, un meci în care liderul are o misiune extrem de grea.

DINAMO JOACĂ LA SALONIC

Astăzi urmează să părăsească Bucureștiul, pe calea aerului, plecînd spre Salonic, echipa **Dinamo București**. Formația-campioană va susține mîine, în nocturnă, pe stadionul din Salonic o întîlnire amicală în compania cunoscutei formații din prima ligă a campionatului Greciei, **PAOK**. În lotul care face deplasarea figurează și **Dumitrache**, refăcut de pe urma accidentului suferit în prima etapă a campionatului.

Dinamoviștii vor reveni în țară în cursul zilei de vineri.

JOI, PE STADIONUL GIULEȘTI, DE LA ORA 17 RAPID—LOKOMOTIV MOSCOVA, ÎN SEMIFINALELE CAMPIONATULUI EUROPEAN INTERNAȚIONAL FEROVIAR

Stadionul Giulești va găzdui joi după-amiază, începînd de la ora 17, un interesant meci internațional, contînd pentru semifinalele campionatului european feroviar. Se vor întîlni echipele **Rapid București** și **Lokomotiv Moscova**. Returul acestei partide se va disputa la o dată ce urmează să fie stabilită ulterior.

În deschidere, de la ora 15.15, formația de tineret-rezerve a clubului giuleștean va evolua în compania divizionarei C, **Șoimii TAROM**.

DESPRE „CELE TREI STELE" DE LA TIMIȘOARA

Probabil că notarea cu numai „trei stele" a arbitrajului de la Timișoara, al lui **Constantin Petrea**, a produs nedumerire. Fiind vorba de unul dintre arbitrii noștri de frunte, purtător al ecusonului F.I.F.A., component al actualului lot recomandat de F.R.F. pentru meciurile oficiale ale sezonului, e necesar — credem — să prezentăm cîteva completări privind maniera sa de a conduce jocul **Politehnica — F. C. Constanța.**

Principala carență a arbitrajului lui **Constantin Petrea** a fost — după opinia noastră — o variabilitate a opticii de a conduce care a derutat și a nedumerit spectatorii, provocînd pînă la urmă enervare în ambele formații, dar mai cu seamă în cea constănțeană. El a început prin a arbitra larg, a acorda cu consecvență legea avantajului, a trece cu vederea chiar și unele iregularități. În a doua repriză, cînd duelurile pentru minge au devenit mai aprinse, conducătorul jocului a trecut la un arbitraj strict, perioadă în care însă a dictat cîteva decizii inverse. **E momentul în care irascibilitatea jucătorilor a crescut, cînd gesturile de contestare a hotărîrilor arbitrului s-au înmulțit, cînd cartonașele galbene au venit în serie, odată cu cel roșu, arătat lui Bălosu în condițiile** descrise în cronica partidei. Firește, **nu putem fi de acord cu lipsa de stăpînire a jucătorilor (și observația se adresează mai cu seamă jucătorilor de la Constanța și căpitanului lor, Antonescu) dar nici nu poate fi omisă realitatea că la crearea tensiunii de pe teren a avut o parte de vină și maniera de arbitraj a lui Constantin Petrea.** Tocmai suita de maniere a dus și la unele erori privind decizii în interiorul careurilor de 16 metri, situații în care reacția conducătorului partidei nu s-a făcut simțită. **Am scris aceste cîteva rînduri și pentru că arbitrul Constantin Petrea trebuie să dovedească o mult mai mare exigență față de el însuși și nu să fie gata să găsească numai calități arbitrajelor sale sau să-i socotească pe cei dimprejur neobiectivi și rău intenționați. Numai astfel va putea progresa acest arbitru pe care, noi cel puțin, l-am apreciat cu summumul calificativelor. Atunci cînd a meritat-o !**

Eftimie IONESCU

La 19 septembrie și 5 octombrie: finala Cupei Balcanice

A.S. ARMATA TG. MUREȘ — LOKOMOTIV SOFIA

După cum se știe, echipa **A. S. Armata Tg. Mureș**, cîștigînd seria preliminară din care a făcut parte, s-a calificat în finala **„Cupei Balcanice"**. Ea va întîlni, în ultimul act al acestei competiții, formația bulgară **Lokomotiv Sofia.**

Partidele se vor disputa la 19 septembrie și 5 octombrie. Primul meci, care va avea loc la **Tg. Mureș**, va fi condus de o brigadă avînd la centru un arbitru iugoslav. Din partea comisiei **Cupei Balcanice** va asista, în calitate de observator, un reprezentant al forului de specialitate din Turcia.

CUPA ZIARELOR SE REIA LUNI CU JOCURILE ETAPEI A ȘASEA

Luni, 3 septembrie, se reiau jocurile competiției dotate cu „Cupa ziarelor". Programul etapei de luni — a șasea — va fi publicat într-unul din numerele noastre viitoare.

NICOLAE ROTARU A OBȚINUT UN REZULTAT DE VALOARE MONDIALĂ : 598 p. LA PROBA OLIMPICĂ DE 60 FOCURI CULCAT

Pe poligonul Petrolul din Ploiești, în cadrul tradiționalei competiții de tir, **„Cupa Eliberării"**, organizată de clubul Petrolul, cunoscutul trăgător bucureștean, **Nicolae Rotaru** (I.E.F.S.) a reușit un excelent rezultat, **598 p, din 600 posibile**, la proba olimpică de armă liberă calibru redus 60 focuri culcat. Este pentru a doua oară anul acesta cînd N. Rotaru obține o asemenea cifră de valoare mondială. Tot el a cîștigat și proba de armă standard 3x20 focuri cu 573 p.

LOTO — PRONOSPORT

La 2 septembrie 1973 — Tragerea excepțională Pronoexpres

La 2 septembrie a.c., Administrația de Stat Loto-Pronosport organizează o atractivă tragere excepțională Pronoexpres cu atribuire de autoturisme, excursii peste hotare și premii în bani.

Se acordă autoturisme DACIA 1300 și DACIA 1100, excursii de cîte 2 locuri și 1 loc „REVELION ÎN BULGARIA" precum și numeroase premii în bani de valoare fixă și variabilă.

Pentru atribuirea tuturor acestor premii se vor efectua 5 extrageri de cîte 8 numere din 45. În total se vor extrage 40 de numere. Participarea se face cu următoarele taxe: 3 lei, 6 lei și 15 lei varianta. Precizăm că se poate participa și pe variante combinate și combinații „cap de pod" calculate la 6 sau 15 lei varianta simplă componentă. Procurați-vă din vreme biletele!

● Tragerea Pronoexpres de mîine va fi televizată direct din Studioul de Televiziune cu începere de la ora 18.05. Astăzi este ULTIMA ZI pentru procurarea biletelor.

CÎȘTIGURILE TRAGERII PRONOEXPRES DIN 22 AUGUST 1973 :

Extragerea I : Categ. a 3-a : 7,95 variante a 7 757 lei ; a 4-a : 22,95 a 2 687 lei ; a 5-a : 72,35 a 852 lei ; a 6-a : 2 783,30 a 40 lei. Report categoria 1 : 519 486 lei. Report categoria a 2-a : 61 671 lei. Extragerea a II-a : Categ. A : 1 variantă 10% a 70 126 lei ; B : 6,85 a 10 237 lei ; C : 38,90 a 1 803 lei ; D : 1 430,75 a 60 lei ; E : 99,30 a 200 lei ; F : 2 142,50 a 40 lei. Cîștigul de categoria A, a revenit lui GHEORGHIȚĂ PAUL din Giubega — Dolj, care cîștigă un autoturism „Dacia 1300" plus diferența în numerar.

Rubrică redactată de LOTO-PRONOSPORT

LUPTĂ STRÎNSĂ ÎN DIVIZIA C

DUPĂ TREI ETAPE DOAR NOUĂ ECHIPE AU PUNCTAJUL MAXIM!

SERIA I

Constructorul Iași	— Textila Botoșani	0—0	
A.S.A. Cîmpulung	— Minobradul V. D.	1—0	(0—0)
Nicolina Iași	— Metalul Rădăuți	2—2	(2—0)
Victoria PTTR Botoșani	— Cristalul Dorohoi	0—1	(0—1)
Min. Gura H.	— Sp. muncitoresc Suc	2—1	(2—0)
Constructorul Botoșani	— Unirea Iași	1—2	(1—2)
Foresta Fălticeni	— Avîntul Frasin	3—1	(3—1)

Danubiana Roman n-a jucat, deoarece I.T.A. Iași s-a retras din campionat.

Corespondenți : **D. Diaconescu, A. Rotaru, V. Diaconescu, T. Ungureanu, D. Bolohan, U. Teodor și D. Crăciun.**

1.	Unirea Iași	3	3	0	0	5—1	6
2.	Foresta Fălticeni	3	2	1	0	6—2	5
3.	ASA Cîmpulung	3	2	0	1	4—2	4
4.	Cristalul Dorohoi	3	2	0	1	5—4	4
5.	Textila Botoșani	3	1	2	0	3—2	4
6.	Minerul Gura Humorului	3	2	0	1	3—3	4
7.	Metalul Rădăuți	3	1	1	1	8—6	3
8.	Constructorul Iași	3	1	1	1	2—2	3
9.	Danubiana Roman	2	1	0	1	2—1	2
10—11.	Constructorul Botoșani	2	1	0	1	2—2	2
	Minobradul Vatra Dornei	3	1	0	2	4—4	2
12.	Victoria PTTR Botoșani	3	1	0	2	2—3	2
13.	Nicolina Iași	3	0	2	1	3—6	2
14.	Avîntul Frasin	3	0	1	2	3—8	1
15.	Sportul muncitoresc Suceava	3	0	0	3	2—5	0

Etapa viitoare — 9 septembrie : Minobradul Vatra Dornei — Minerul Gura Humorului, Avîntul Frasin — Cristalul Dorohoi, Sportul muncitoresc Suceava — Constructorul Botoșani, Constructorul Iași — Unirea Iași, Textila Botoșani — Victoria PTTR Botoșani, Danubiana Roman — A.S.A. Cîmpulung, Metalul Rădăuți — Foresta Fălticeni, Nicolina Iași — stă.

SERIA A II-a

Rulmentul Bîrlad	— Letea Bacău	1—0	(0—0)
Trotușul Gh. Gh.-Dej	— Constr. Vaslui	3—0	(1—0)
Hușana Huși	— Bradul Roznov	4—0	(2—0)
Textila Buhuși	— Oituz Tg Ocna	4—0	(3—0)
Foresta Gugești	— Cimentul Bicaz	3—0	(1—0)
U.R.A. Tecuci	— Locomotiva Adjud	3—0	(1—0)
Minerul Comănești	— Constr. Gh. Gh.-Dej	2—0	(2—0)
Energia Gh. Gh.-Dej	— Relonul Săvinești	3—2	(0—1)

Corespondenți : **L. Solomon, Gh. Gorun, Gh. Dulhac, I. Vieru, C. Stoian, V. Doruș, I. Bîrzan și G. Gheorghe.**

1.	Trotușul Gh. Gheorghiu-Dej	3	3	0	0	9—1	6
2.	Energia Gh. Gheorghiu-Dej	3	2	1	0	6—3	5
3.	URA Tecuci	3	2	0	1	9—1	4
4.	Textila Buhuși	3	2	0	1	9—3	4
5.	Hușana Huși	3	2	0	1	6—1	4
6.	Constructorul Gh. Gheorghiu-Dej	3	2	0	1	5—2	4
7.	Minerul Comănești	3	2	0	1	4—5	4
8.	Foresta Gugești	3	1	1	1	5—3	3
9.	Letea Bacău	3	1	1	1	3—3	3
10.	Locomotiva Adjud	3	1	1	1	2—4	3
11.	Relonul Săvinești	3	0	2	1	5—6	2
12.	Rulmentul Bîrlad	3	1	0	2	2—5	2
13.	Oituz Tîrgu Ocna	3	1	0	2	3—7	2
14.	Cimentul Bicaz	3	0	1	2	1—6	1
15.	Bradul Roznov	3	0	1	2	2—10	1
16.	Constructorul Vaslui	3	0	0	3	0—11	0

Etapa viitoare : Bradul Roznov — Energia Gh. Gheorghiu Dej, Oituz Tg. Ocna — Hușana Huși, Constructorul Vaslui — Rulmentul Bîrlad, Trotușul Gh. Gheorghiu-Dej — Constructorul Gh. Gheorghiu-Dej, Locomotiva Adjud — Minerul Comănești, Letea Bacău — Foresta Gugești, Relonul Săvinești — U.R.A. Tecuci, Cimentul Bicaz — Textila Buhuși.

SERIA A III-a

Victoria Florești	— Petrolistul Boldești	3—0	(2—0)
Carpați Buzău	— Comerțul Brăila	1—2	(0—1)
Portul Brăila	— Olimpia Rm. S.	0—1	(0—1)
Chimia Brazi	— Chimia Buzău	1—0	(1—0)
Petrolul Berca	— Carpați Sinaia	2—0	(1—0)
Luceafărul Focșani	— Avîntul Mineciu	2—2	(1—2)
Prahova Ploiești	— IRA Cîmpina	2—0	(1—0)
Poiana Cîmpina	— Unirea Focșani	4—1	(0—1)

Corespondenți : **N. Coman, M. Irimia, I. Baltag, I. Tănăsescu, I. Mircea, V. Manoliu, C. Avercii și E. Stroe.**

1.	Petrolul Berca	3	3	0	0	6—1	6
2.	Prahova Ploiești	3	2	0	1	7—2	4
3.	Poiana Cîmpina	3	1	0	2	8—5	4
4.	IRA Cîmpina	3	2	0	1	5—3	4
5.	Victoria Florești	3	2	0	1	6—5	4
6—7.	Luceafărul Focșani	3	1	1	1	7—5	3
	Chimia Buzău	3	1	1	1	7—5	3
8—9.	Olimpia Rîmnicu Sărat	3	1	1	1	3—3	3
	Chimia Brazi	3	1	1	1	1—1	3
10.	Unirea Focșani	3	1	1	1	5—7	3
11.	Avîntul Mineciu	3	1	1	1	4—8	3
12.	Petrolistul Boldești	3	1	0	2	5—3	2
13.	Carpați Sinaia	3	1	0	2	5—6	2
14.	Comerțul Brăila	3	1	0	2	4—8	2
15.	Portul Brăila	3	0	1	2	0—4	1
16.	Carpați Buzău	3	0	1	2	3—8	1

Etapa viitoare : Carpați Buzău — Poiana Cîmpina, Petrolistul Boldești — Chimia Brazi, Petrolul Berca — Luceafărul Focșani, Portul Brăila — Carpați Sinaia, Avîntul Mineciu — Victoria Florești, Unirea Focșani — Prahova Ploiești, Olimpia Rm. Sărat — Chimia Buzău, I.R.A. Cîmpina — Comerțul Brăila.

SERIA A IV-a

Constructorul Tulcea	— Marina Mangalia	0—2	(0—1)
Portul Constanța	— Ancora Galați	3—1	(1—0)
Rapid Fetești	— Chimia Brăila	2—0	(1—0)
Voința Constanța	— Cimentul Medgidia	2—1	(2—0)
Tehnometal Galați	— Electrica Constanța	1—1	(0—0)
Viitorul Brăila	— Știința Constanța	2—0	(2—0)
Granitul Babadag	— Dunărea Tulcea	0—1	(0—0)
I.M.U. Medgidia	— Arrubium Măcin	4—0	(2—0)

Corespondenți : **I. Turșie, N. Teodorescu, V. Ionescu, T. Nicolae, V. Ștefănescu, D. Cristache, N. Fucigiu.**

1.	Portul Constanța	3	3	0	0	9—3	6
2.	Marina Mangalia	3	3	0	0	4—0	6
3.	Știința Constanța	3	2	0	1	9—2	4
4.	IMU Medgidia	3	2	0	1	5—1	4
5.	Electrica Constanța	3	1	2	0	8—4	4
6.	Chimia Brăila	3	2	0	1	5—2	4
7.	Dunărea Tulcea	3	2	0	1	2—1	4
8.	Viitorul Brăila	3	2	0	1	4—4	4
9.	Ancora Galați	3	1	1	1	6—4	3
10.	Rapid Fetești	3	1	1	1	5—4	3
11.	Granitul Babadag	3	1	0	2	2—5	2
12.	Voința Constanța	3	1	0	2	2—6	2
13.	Constructorul Tulcea	3	0	1	2	1—4	1
14.	Tehnometal Galați	3	0	1	2	1—5	1
15.	Cimentul Medgidia	3	0	0	3	2—6	0
16.	Arrubium Măcin	3	0	0	3	0—14	0

Etapa viitoare : Cimentul Medgidia — Tehnometal Galați, Constructorul Tulcea — Rapid Fetești, Arrubium Măcin — Viitorul Brăila, Portul Constanța — Știința Constanța, Ancora Galați — Granitul Babadag, Voința Constanța — Electrica Constanța, Marina Mangalia — Dunărea Tulcea, Chimia Brăila — I.M.U Medgidia.

SERIA A V-a

I.O.R. București	— T.M. București	1—1	(1—0)
Laromet București	— Sirena București	2—1	(2—1)
Triumf București	— Șoimii TAROM Buc.	3—2	(3—2)
Dinamo Slobozia	— Unirea Tricolor Buc.	1—1	(1—0)
Olimpia Giurgiu	— Azotul Slobozia	7—2	(0—2)
Fl. roșie București	— Sportul Ciorogîrla	3—2	(2—0)
Electronica București	— Voința București	1—2	(0—1)
Argeșul Mihăilești	— Tehnometal Bucureșt	2—1	(0—1)

Corespondenți : **O. Guțu, N. Stoean, G. Octavian, I. Matei, Tr. Barbălată, C. Toader, C. Harea și I. Bratu.**

1.	Voința București	3	2	1	0	7—1	5
2.	Laromet București	3	2	1	0	5—2	5
3.	Triumf București	3	2	0	1	9—6	4
4.	I.O.R. București	3	1	2	0	4—2	4
5	Argeșul Mihăilești	3	2	0	1	6—5	4
6—7.	Flacăra roșie București	3	1	2	0	4—3	4
	Dinamo Slobozia	3	1	2	0	5—4	4
8.	Olimpia Giurgiu	3	1	1	1	8—5	3
9—10.	Unirea Tricolor București	3	0	3	0	3—3	3
	T. M. București	3	0	3	0	1—1	3
11.	Șoimii TAROM București	3	1	0	2	6—6	2
12.	Sirena București	3	1	0	2	5—6	2
13.	Tehnometal București	3	0	2	1	4—5	2
14.	Azotul Slobozia	3	1	0	2	6—13	2
15.	Electronica București	3	0	1	2	1—4	1
16.	Sportul Ciorogîrla	3	0	0	3	2—10	0

Etapa viitoare : T.M.B. — Azotul Slobozia, Sportul Ciorogîrla — Sirena București, Șoimii TAROM București — Electronica București, Dinamo Slobozia — Laromet București, I.O.R. București — Flacăra roșie București, Voința București — Unirea Tricolor București, Tehnometal București — Triumf București, Olimpia Giurgiu — Argeșul Mihăilești.

SERIA A VI-a

Răsăritul Caracal	— Cimentul Fieni	3—1	(1—0)
Automatica Alexandria	— Petrolul Tîrgoviște	4—1	(1—0)
Vulturii Cîmpulung	— Chimia Tr. Măgurele	2—0	(1—0)
Cetatea Tr. Măgurele	— Textilistul Pitești	2—1	(1—1)
Progresul Corabia	— Unirea Drăgășani	9—0	(5—0)
Recolta Stoicănești	— Chimia Găești	2—2	(1—1)
Dacia Pitești	— ARO Cîmpulung	2—1	(1—0)
Rova Roșiorii de Vede	— Petrolul Videle	3—0	(2—0)

Corespondenți : **Gh. Donciu, M. Bizon, D. Rădulescu, D. Gruia, C. Filip, M. Dogaru, Al. Momete și T. Negulescu.**

1.	Progresul Corabia	3	3	0	0	12—0	6
2.	Automatica Alexandria	3	2	1	0	6—2	5
3.	ROVA Roșiori	3	2	0	1	7—2	4
4.	Dacia Pitești	3	2	0	1	10—7	4
5.	Răsăritul Caracal	3	2	0	1	5—3	4
6.	Vulturii Cîmpulung	3	2	0	1	3—2	4
7.	Cetatea Tr. Măgurele	3	2	0	1	4—6	4
8.	Chimia Găești	3	1	1	1	4—4	3
9.	Recolta Stoicănești	3	1	1	1	7—10	3
10.	ARO Cîmpulung	3	1	0	2	5—4	2
11.	Chimia Tr. Măgurele	3	1	0	2	3—4	2
12—13.	Textilistul Pitești	3	1	0	2	4—6	2
	Cimentul Fieni	3	1	0	2	3—5	2
14.	Petrolul Tîrgoviște	3	1	0	2	3—6	2
15.	Unirea Drăgășani	3	0	1	2	2—12	1
16.	Petrolul Videle	3	0	0	3	1—6	0

Etapa viitoare : Chimia Tr. Măgurele — Petrolul Videle, Cimentul Fieni — Rova Roșiori, Petrolul Tîrgoviște — Răsăritul Caracal, Chimia Găești — Vulturii Cîmpulung, Dacia Pitești — Cetatea Tr. Măgurele, ARO Cîmpulung — Textilistul Pitești, Unirea Drăgășani — Recolta Stoicănești, Automatica Alexandria — Progresul Corabia.

SERIA A VII-a

Progresul Strehaia	— A.S. Victoria Cv.	4—1	(1—0)
Petrolul Țicleni	— Steagul roșu Plenița	0—1	(0—1)
Victoria Călan	— Știința Petroșani	4—1	(3—0)
F.O.B. Balș	— Meva Drobeta Tr. S.	0—0	
C.I.L. Drobeta Tr. Sev	— Cimentul Tg. Jiu	0—0	
Metalurgistul Sadu	— Energia Rovinari	2—0	(1—0)
Dunărea Calafat	— Minerul Lupeni	1—0	(0—0)
C.F.R. Craiova	— Metalul Topleț	3—1	(3—0)

(Corespondenți : **G. Constantin, C. Boarcă, A. Gunther, I. Ion, P. Manafu, A. Scripnic, C. Oprea și G. Stefan.**)

1.	Steagul roșu Plenița	3	2	1	0	6—2	5
2.	Meva Drobeta Turnu Severin	3	2	1	0	3—1	5
3.	Victoria Călan	3	2	0	1	7—4	4
4—6.	Progresul Strehaia	3	2	0	1	6—5	4
	Energia Rovinari	3	2	0	1	4—3	4
	Dunărea Calafat	3	2	0	1	2—1	4
7.	Cimentul Tg. Jiu	3	1	1	1	9—3	3
8.	CIL Drobeta Turnu Severin	3	1	1	1	4—2	3
9.	FOB Balș	3	1	1	1	1—2	3
10.	CFR Craiova	3	1	1	1	5—10	3
11.	Știința Petroșani	3	1	0	2	7—6	2
12.	Petrolul Țicleni	3	1	0	2	2—3	2
13.	Minerul Lupeni	3	1	0	2	2—4	2
14.	AS Victoria Craiova	3	1	0	2	3—6	2
15.	Metalurgistul Sadu	3	1	0	2	2—6	2
16.	Metalul Topleț	3	0	0	3	2—7	0

Etapa viitoare : C.I.L. Drobeta Tr. Severin — Meva Drobeta Tr. Severin, Metalurgistul Sadu — Minerul Lupeni, Steagul roșu Plenița — Energia Rovinari, Metalul Topleț — Știința Petroșani, C.F.R. Craiova — A.S. Victoria Craiova, F.O.B. Balș — Dunărea Calafat, Victoria Călan — Progresul Strehaia, Petrolul Țicleni — Cimentul Tg. Jiu.

SERIA A VIII-a

Progresul Timișoara	— CFR Caransebeș	2—0	(1—0)
C.F.R. Simeria	— Gloria Arad	4—1	(2—0)
Strungul Arad	— Min. Moldova Nouă	2—3	(2—1)
Metalul Oțelu Roșu	— Unirea Sînnicolaul M.	4—1	(2—1)
Unirea Tomnatic	— Constructorul Arad	2—0	(0—0)
Furnirul Deta	— Dacia Orăștie	1—0	(0—0)
Minerul Ghelar	— Minerul Teliuc	2—0	(1—0)
A.S. Bocșa	— Electromotor Timiș.	1—0	(0—0)

Corespondenți : **C. Crețu, M. Munteanu, I. Ștefan, R. Zeno, P. Iatan, P. Toma, Fl. Opriță și T. Țăranu.**

1.	CFR Simeria	3	2	1	0	8—1	5
2.	Minerul Moldova Nouă	3	2	1	0	5—2	5
3.	Progresul Timișoara	3	2	0	1	6—1	4
4.	Minerul Ghelar	3	1	2	0	4—2	4
5.	Unirea Tomnatic	3	2	0	1	3—4	4
6.	Metalul Oțelul Roșu	3	1	1	1	5—3	3
7—8.	AS Bocșa	3	1	1	1	2—2	3
	CFR Caransebeș	3	1	1	1	3—3	3
9.	Furnirul Deta	3	1	1	1	1—4	3
10.	Minerul Teliuc	3	1	0	2	5—4	2
11.	Electromotor Timișoara	3	1	0	2	5—5	2
12.	Dacia Orăștie	3	1	0	2	1—3	2
13.	Constructorul Arad	3	0	2	1	1—3	2
14.	Strungul Arad	3	1	0	2	5—8	2
15.	Unirea Sînnicolau	3	1	0	2	4—8	2
16.	Gloria Arad	3	1	0	2	3—8	2

Etapa viitoare : Minerul Ghelar — C.F.R. Simeria, Unirea Sînnicolaul Mare — Unirea Tomnatic, Gloria Arad — Electromotor Timișoara, C.F.R. Caransebeș — Minerul Teliuc, Dacia Orăștie — Metalul Oțelul Roșu, Progresul Timișoara — A.S. Bocșa, Constructorul Arad — Strungul Arad, Minerul Moldova Nouă — Furnirul Deta.

SERIA A IX-a

Cimentul Turda	— Recolta Salonta	2—0	(0—0)
Soda Ocna Mureș	— C.I.L. Gherla	3—2	(1—2)
Unirea Dej	— Minerul Bihor	2—0	(2—0)
Constr. Alba Iulia	— Arieșul Cîmpia T.	2—1	(1—0)
Aurul Brad	— Crișana Sebiș	3—1	(2—1)
Metalul Aiud	— Dermata Cluj	2—0	(1—0)
Someșul Beclean	— Minaur Zlatna	2—1	(0—0)
Tehnofrig Cluj	— Unirea Alba Iulia	5—0	(3—0)

Corespondenți : **P. Lazăr, A. Verdeș, T. Prodan, I. Filipescu, M. Susan, I. Somogyi, I. Balint și E. Fehervari.**

1.	Unirea Dej	3	3	0	0	12—3	6
2.	Cimentul Turda	3	2	1	0	4—1	5
3—4.	Metalul Aiud	3	2	0	1	5—1	4
	Tehnofrig Cluj	3	2	0	1	6—2	4
5.	Soda Ocna Mureș	3	2	0	1	5—4	4
6.	Someșul Beclean	3	2	0	1	5—6	4
7.	Recolta Salonta	3	1	1	1	4—3	3
8.	Constructorul Alba Iulia	3	1	1	1	4—4	3
9.	Aurul Brad	3	1	1	1	5—6	3
10.	Arieșul Cîmpia Turzii	3	1	0	2	4—4	2
11.	Minaur Zlatna	3	1	0	2	2—3	2
12—13.	Crișana Sebiș	3	0	2	1	1—3	2
	Dermata Cluj	3	0	2	1	2—4	2
14.	CIL Gherla	3	1	0	2	5—11	2
15.	Minerul Bihor	3	0	1	2	1—4	1
16.	Unirea Alba Iulia	3	0	1	2	2—8	1

Etapa viitoare : Arieșul C. Turzii — Unirea Alba Iulia, Minaur Zlatna — Aurul Brad, C.I.L. Gherla — Tehnofrig Cluj, Crișana Sebiș — Unirea Dej, Dermata Cluj — Someșul Beclean, Minerul Bihor — Recolta Salonta, Soda Ocna Mureș — Cimentul Turda, Constructorul Alba Iulia — Metalul Aiud.

SERIA A X-A

Bihoreana Marghita	— Topitorul Baia M.	2—0	(1—0)
Gloria Baia Mare	— CIL Sighetul M.	4—2	(1—1)
Oașul Negrești	— Bradul Vișeu	4—2	(1—0)
Victoria Zalău	— Min. Baia Sprie	0—0	
Minerul Baia Borșa	— Unirea Zalău	0—0	
Someșul Satu Mare	— Minerul Suncuiuș	3—1	(1—1)
Voința Carei	— Rapid Jibou	4—1	(2—0)
Măgura Șimleul Silv.	— Minerul Băița	0—0	

Corespondenți : **A. Pascalău, T. Teodor, Gh. Preda, M. Bonțoiu, C. Iureș, V. Ștefan, E. Herman și T. Topan.**

1.	Minerul Borșa	3	2	1	0	7—1	5
2.	Bihoreana Marghita	3	2	0	1	11—3	4
3.	Minerul Baia Sprie	3	1	2	0	4—0	4
4.	Someșul Satu Mare	3	2	0	1	6—3	4
5—6.	Gloria Baia Mare	3	1	2	0	4—2	4
	Unirea Zalău	3	1	2	0	2—0	4
7.	Voința Carei	3	2	0	1	8—8	4
8.	Minerul Băița	3	1	1	1	4—5	3
9.	Măgura Șimleu	3	1	1	1	2—6	3
10.	Topitorul Baia Mare	3	1	0	2	6—5	2
11—12.	Bradul Vișeu	3	1	0	2	4—5	2
	Oașul Negrești	3	1	0	2	7—8	2
13—14.	CIL Sighet	3	1	0	2	4—6	2
	Minerul Suncuiuș	3	1	0	2	5—7	2
15.	Rapid Jibou	3	1	0	2	6—9	2
16.	Victoria Zalău	3	0	1	2	2—14	1

Etapa viitoare : C.I.L. Sighet — Bihoreana Marghita, Măgura Șimleu — Rapid Jibou, Topitorul Baia Mare — Unirea Zalău, Minerul Suncuiuș — Gloria Baia Mare, Victoria Zalău — Oașul Negrești, Minerul Băița — Voința Carei, Minerul Baia Sprie — Someșul Satu Mare, Bradul Vișeu — Minerul Baia Borșa.

SERIA A XI-A

A.S. Miercurea Ciuc	— Viitorul Gheorghieni	1—1	(0—0)
Lacul Ursu Sovata	— Mureșul Toplița	5—1	(1—0)
Carpați Covasna	— Foresta Bistrița	2—1	(0—0)
Hebe Sîngeorz Băi	— Unirea Cristuru Sec.	2—1	(0—0)
Minerul Rodna	— Chimica Tîrnăveni	2—3	(0—1)
Forestierul Tg. Sec.	— Viitorul Tg. M.	7—1	(2—0)
Unirea Sf. Gheorghe	— Avîntul Reghin	1—2	(0—1)
Minerul Bălan	— Oltul Sf. Gheorghe	0—1	(0—0)

Corespondenți : **V. Pașcanu, A. Fekete, Fr. Gazdag, O. Nichiti, Gh. Balint, L. Bucs, Gh. Briotă și V. Bogan.**

1.	Chimica Tîrnăveni	3	3	0	0	8—2	6
2.	Avîntul Reghin	3	2	1	0	8—1	5
3.	Oltul Sf. Gheorghe	3	2	1	0	5—2	5
4.	Forestierul Tg. Secuiesc	3	2	0	1	9—4	4
5.	Lacul Ursu Sovata	3	2	0	1	7—5	4
6.	A.S. Miercurea Ciuc	3	1	1	1	4—3	3
7.	Viitorul Gheorghieni	3	1	1	1	6—6	3
8.	Carpați Covasna	3	1	1	1	2—5	3
9.	Unirea Sf. Gheorghe	3	1	0	2	5—3	2
10—11.	Foresta Bistrița	3	1	0	2	6—6	2
	Minerul Bălan	3	1	0	2	7—3	2
12.	Minerul Rodna	3	1	0	2	4—6	2
13.	Mureșul Toplița	3	1	0	2	3—8	2
14.	Hebe Sîngeorz	3	1	0	2	2—8	2
15.	Viitorul Tg. Mureș	3	1	0	2	3—10	2
16.	Unirea Cristur	3	0	1	2	3—6	1

Etapa viitoare : Viitorul Tg. Mureș — Minerul Bălan, Forestierul Tg. Secuiesc — Foresta Bistrița, Chimica Tîrnăveni — Unirea Sf. Gheorghe, Minerul Rodna — Mureșul Toplița, Avîntul Reghin — A.S. Miercurea Ciuc, Oltul Sf. Gheorghe — Hebe Sîngeorz Băi, Unirea Cristur — Lacul Ursu Sovata, Viitorul Gheorghieni — Carpați Covasna.

SERIA A XII-A

C.S.U. Brașov	— Chim. Or. Victoria	3—1	(0—1)
Precizia Săcele	— Oltul Rm. Vîlcea	2—0	(1—0)
Metalul Copșa Mică	— Vitrometan Mediaș	1—0	(0—0)
Hidroenergia Rm. V.	— Torpedo Zărnești	1—0	(0—0)
CFR Sighișoara	— I.C.I.M. Brașov	1—0	(0—0)
Carpați Mîrșa	— Textila Sebeș	2—1	(1—1)
U.P.A. Sibiu	— C.I.L. Blaj	0—0	
Textila Cisnădie	— Lotrul Brezoi	1—0	(0—0)

Corespondenți : **G. Lorac, V. Secăreanu, M. Faliciu, P. Giornoiu, I. Turjan, V. Helciug, I. Ilie și I. Andrei.**

1.	Textila Cisnădie	3	3	0	0	6—1	6
2—3.	CFR Sighișoara	3	2	1	0	2—0	5
	Hidroenergia Rîmnicu Vîlcea	3	2	1	0	2—0	5
4.	CSU Brașov	3	2	0	1	4—2	4
5.	Precizia Săcele	3	2	0	1	4—3	4
6.	CIL Blaj	3	1	1	1	3—1	3
7—8.	UPA Sibiu	3	1	1	1	3—3	3
	Torpedo Zărnești	3	1	1	1	2—2	3
9.	Chimia Victoria	3	1	1	1	3—4	3
10.	Metalul Copșa Mică	3	1	1	1	3—5	3
11.	Lotrul Brezoi	3	1	0	2	2—2	2
12.	Carpați Mîrșa	3	1	0	2	4—5	2
13.	ICIM Brașov	3	0	2	1	2—3	2
14.	Textila Sebeș	3	1	0	2	3—6	2
15.	Vitrometan Mediaș	3	0	1	2	2—4	1
16.	Oltul Rîmnicu Vîlcea	3	0	0	3	1—5	0

Etapa viitoare : Lotrul Brezoi — Torpedo Zărnești, C.S.U. Brașov — U.P.A. Sibiu, Chimia Or. Victoria — Hidroenergia Rm. Vîlcea, Oltul Rm. Vîlcea — I.C.I.M. Brașov, Vitrometan Mediaș — Textila Cisnădie, C.I.L. Blaj — Precizia Săcele, Textila Sebeș — C.F.R. Sighișoara, Carpați Mîrșa — Metalul Copșa Mică.

APROAPE 100 DE SPORTIVI DE LA STEAUA LA SPARTACHIADA DE VARĂ A ARMATELOR PRIETENE

● Sportivii români vor lua startul la 7 discipline: handbal, atletism, box, tir, haltere, gimnastică și înot ● Deschiderea festivă este programată duminică pe stadionul „Strachov" din capitala Cehoslovaciei ● Delegația României pleacă vineri la Praga

Au mai rămas cîteva zile pînă la deschiderea celei de a III-a ediții a Spartachiadei de vară a armatelor prietene. Mai exact, festivitatea inaugurală a acestei mari competiții, găzduită de Cehoslovacia, va avea loc duminică, la Praga, pe marele stadion **„Strachov"**.

Importanta manifestare sportivă programează întreceri la 12 discipline, la care vor lua startul sportivi militari din 12 țări: **România, Bulgaria, R.D. Germană, Cuba, Polonia, Ungaria, R.P.D. Coreeană, Cehoslovacia, U.R.S.S., R.P. Mongolă, Somalia** și, probabil, **R.D. Vietnam.**

Fără îndoială, participarea selectă la întrecerile Spartachiadei asigură întreceri la un înalt nivel, iar performanțele vor fi, desigur, la multe discipline, de o certă valoare mondială.

Sportivii români vor fi reprezentați de membrii clubului Steaua. Ei vor lua startul la 7 discipline și anume: **atletism, box, gimnastică, handbal, haltere, natație** și **tir. Numărul sportivilor și al antrenorilor clubului Steaua care vor face deplasarea întrece totalul de 100!** Printre ei se află sportivi de valoare mondială, cu cunoscută carte de vizită pe plan internațional.

Iată o succintă trecere în revistă a participării sportivilor români la cea de a treia Spartachiadă.

Fază din jocul derby al campionatului masculin de handbal: Steaua—Dinamo București. Kicsid (Steaua) înscrie un gol spectaculos.

HANDBALIȘTII PRINTRE FAVORIȚII TURNEULUI

Unul dintre cele mai atractive turnee va fi cel de handbal, programat la Bratislava între 3 și 9 septembrie. Dintre echipele înscrise, trei se numără printre favoritele întrecerii: **U.R.S.S.** (reprezentată prin T.S.K.A. Moscova), **Cehoslovacia** (Dukla Praga) și, în primul rînd, **România** (Steaua). Dar nici celelalte formații nu trebuie neglijate **(Polonia, R.D.G., Ungaria)**, care, în postura de outsideri, pot încurca socotelile... Dar să revenim la reprezentanții noștri. Echipa Steaua este indiscutabil cea mai bună echipă din țară, care a cucerit pentru a 8-a oară (și pentru a 7-a oară consecutiv) titlul de campioană a României! În 1968 a cîștigat C.C.E., învingînd în finală pe Dukla Praga, iar în 1971 a fost finalistă a competiției. Deși, de data aceasta, fără Gruia și Popescu — retrași din activitate — formația română dispune și acum de un lot puternic, în frunte cu „vechea și experimentata gardă" reprezentată de **Gațu** (de 110 ori internațional), **Kicsid** (de 109 ori internațional), **Marinescu, Goran** și **Dincă**. Acestora li se adaugă și „noul val" alcătuit din **Voina, Stockl, Capră, Tudosie** ș.a. Sub îndrumarea serioasă și competentă a antrenorilor **Cornel Oțelea** și **Otto Telman**, sperăm că reprezentanții țării noastre la marea competiție de la Bratislava vor trece cu succes dificilele examene. Le urăm deplin succes.

LOTURI MASIVE LA ATLETISM, TIR ȘI BOX

Pe listele de înscrieri la atletism figurează peste 20 de sportivi români, la tir — 14, iar la box — 11!

Atletismul este programat la Praga între 4 și 8 septembrie, tirul va avea loc pe poligonul din Plsen din 3 pînă în 10 septembrie, iar boxul este prevăzut să se desfășoare la Olomouc între 5 și 9 septembrie.

Printre performerii la atletism care vor fi prezenți la Praga se numără campionii naționali **Nagy, Suciu, Perța** ș.a. cotați în acest an cu rezultate remarcabile. Pe lista atleților mai figurează **Zamfirescu, Jurcă, Lupan, Sepci, Sebestyen, Szilagyi, Anton, Kicsid** etc. Antrenorii atleților sînt Ion Söter, Nicolae Păiș și Nicolae Tacorian.

Și trăgătorii vor prezenta un lot de elită, în frunte cu fostul multiplu campion național la juniori **Ilie Codreanu**, talentatul și tînărul pistolar **Corneliu Ion**, ca și consacrații **Virgil Atanasiu**, fost campion mondial la pistol viteză, **Petre Șandor**, multiplu campion național, fost campion european la armă cu aer comprimat, **Nicolae Ciotloș** — campion național la pistol liber.

Și de la boxeri se așteaptă o comportare frumoasă, la nivelul prestigiului pe care sportul cu mănuși l-a cîștigat în ultimii ani în arena internațională. **Paul Dragu** la cat. semimuscă, cîștigătorul turneului „Prietenia", **Marian Lazăr** la cat. cocoș, **Dinu Condurat**, campion european de tineret, la cat. cocoș, **Victor Zilberman** la cat. semimijlocie sînt numai cîțiva dintre pugiliștii noștri care pot urca pe podiumul învingătorilor.

LOTURI MAI MICI, DAR CU PERSPECTIVE

Halterofilii vor prezenta o echipă aproape completă: **Dincă, Fiat, Rusu, Balaș, D. Constantin, Parapancea** și **Deac**. Firește, misiunea lor în confruntările cu halterofilii sovietici și bulgari nu este deloc facilă. Dar sperăm că rezultatele lor vor fi la înălțime.

La gimnastică vor fi prezenți trei sportivi: **Petre Mihaiuc, Mircea Gheorghiu** și **Mihai Borș** — toți cu o ascendentă comportare în ultimele confruntări de peste hotare.

În fine, la înot, din lotul celor 6 fac parte **Țurcanu** (100 m liber), **Hempel** (2:36,4 pe 200 m bras), **Zahiu** (1:01,1 pe 100 m liber la juniori), **Vrînceanu** (58,7 pe 100 m liber, campion balcanic de juniori), **Furtunescu** (1:04,2 pe 100 m delfin, campion balcanic de juniori) și **Resler** (1:09,6 pe 100 m bras).

Întrecerile de haltere sînt programate la Trencin între 5 și 8 septembrie, cele de gimnastică la Banska Bistrica (4—9 septembrie) și cele de înot la Zilina (3—10 septembrie).

Plecarea la Praga a delegației sportivilor români este programată pentru 31 august, cu avionul.

Ion OCHSENFELD

TENISMENII JUNIORI ÎNCEP ÎNTRECERILE PENTRU CUCERIREA TITLURILOR DE CAMPIONI

Timp de o săptămînă, pînă la 2 septembrie, pe terenurile clubului Progresul din Capitală se vor desfășura întrecerile de tenis ale campionatului republican individual rezervat juniorilor și junioarelor.

La ediția din acest an participă aproape 200 de sportivi din 32 de localități ale țării.

sportul în lume

Înaintea primului campionat mondial

OBIECTIVUL NAȚIONALEI ROMÂNE DE POLO — CALIFICAREA ÎN TURNEUL FINAL

Ne aflăm în preajma primului campionat mondial al echipelor de polo. 16 formații din 4 continente, care și-au cucerit dreptul de participare, sînt în așteptarea tragerii la sorți, care le va repartiza în trei grupe. Primele două clasate din fiecare serie se vor califica pentru turneul final, la capătul căruia vom cunoaște pe campioana lumii la polo.

Cu ce șanse se prezintă reprezentativa **României** la această mare confruntare de la Belgrad? Să ascultăm părerea antrenorului principal **Anatol Grințescu**: **„Anul trecut, la J.O. de la München nu am obținut decît locul VIII, ratînd de puțin calificarea în turneul final. De această dată, deși echipa a fost mult întinerită, sper să ajungem printre primele șase clasate. Acesta este de altfel obiectivul formației noastre. E drept, pornim din start cu un serios handicap: la Belgrad, selecționata țării va fi lipsită de aportul lui Adrian Nastasiu (care și-a fracturat zilele trecute o mînă) și a lui Liviu Răducanu (examen de intrare în facultate), doi jucători de bază. Sper însă că toți componenții reprezentativei se vor strădui să se comporte la nivelul bunelor partide realizate în acest sezon, onorînd participarea lor la primul campionat mondial".**

Aruncînd o scurtă privire asupra evoluției din acest an a echipelor participante, comparînd rezultatele directe — în clasamentul alăturat sînt trecute doar meciurile dintre finalistele C.M. — vom observa că sportivii români au avut o comportare meritorie, care ne îndreptățește să întrezărim un salt valoric pe plan mondial. Spre deosebire de alte sezoane, în 1973 nu există vreo echipă care să nu fi cunoscut înfrîngerea. Campioana olimpică, formația **Uniunii Sovietice**, a pierdut un meci în fața S.U.A. cu 4—5, iar reprezentativa **Ungariei**, altă mare favorită a turneului de la Belgrad, a fost întrecută la București de „7"-le României. Cele două echipe nu și-au modificat prea mult componența loturilor față de J.O., anunțîndu-se ca principale candidate la titlul suprem. Pentru medalia de bronz, lupta este perfect echilibrată. O șansă în plus au firește polo-iștii iugoslavi, care posedă marele avantaj de a evolua pe teren propriu. Poziția este vizată, în egală măsură, și de selecționatele **S.U.A., Italiei, R. F. Germania, Olandei, Cubei** și **României**.

1. U.R.S.S.	12	11	0	1	67—40	91%
2. Ungaria	13	12	0	1	78—33	90%
3. Italia	12	6	2	4	56—49	58%
4. ROMÂNIA	16	9	0	7	84—69	56%
5. Olanda	20	8	4	8	66—72	50%
6. Iugoslavia	18	7	2	9	87—92	44%
7. Spania	10	3	1	6	36—51	35%
8. Bulgaria	8	2	1	5	34—59	31%
9. Cuba	5	1	1	3	24—28	30%
10. S.U.A.	4	1	0	3	15—18	25%

REZULTATELE ECHIPEI ROMÂNE ÎN ACEST AN

PESCARA:

4—3 cu Iugoslavia
5—7 cu Ungaria
5—6 cu Italia
5—4 cu R.F. Germania
3—2 cu Olanda

UTRECHT:

6—5 cu Iugoslavia
3—4 cu Olanda
4—3 cu R.F. Germania

HARKOV:

4—7 cu U.R.S.S.
2—5 cu U.R.S.S.
6—7 cu U.R.S.S.

BUCUREȘTI:

7—2 cu Olanda
7—2 cu Spania
8—2 cu Polonia
6—5 cu Ungaria

VOLGOGRAD:

9—1 cu Bulgaria
8—4 cu Bulgaria

Reprezentativa țării noastre a întîlnit în acest an — cu excepția formațiilor S.U.A. și Cubei — pe toate celelalte formații din clasamentul alăturat și, deși a susținut majoritatea meciurilor peste hotare, ea se află, datorită unor rezultate meritorii pe o poziție fruntașă. Pentru ca acest loc printre primele patru formații din lume să poată deveni oficial, jucătorii noștri vor trebui să evolueze în lungul maraton de la Belgrad (9 partide în 9 zile) la valoarea maximă, să lupte cu toate forțele pentru a materializa într-o performanță valoroasă posibilitățile tehnico-tactice de care dispun. Firește, nu mai puțin importantă este și tragerea la sorți și mai ales programul jocurilor. Să sperăm însă că de această dată ea va fi mai favorabilă în urmă cu un an, la München...

Adrian VASILIU

CAMPIONATUL BALCANIC DE POLO

KORCULA, 27 (prin telefon). Au început întrecerile campionatului balcanic de polo, în care țara noastră este reprezentată de echipa secundă. În primul meci polo-iștii români au fost învinși de formația **Iugoslaviei**, principala favorită, cu 1—11 (0—2, 1—0, 0—6, 0—3). Au înscris: **Belamarici 4, Persici 3, Polici 2, Rudici 2** pentru învingători și **Popa** de la învinși. Reprezentanții noștri au cîștigat al doilea meci susținut cu formația **Turciei** la scorul de 11—3 (3—0, 2—1, 3—1, 3—1) prin golurile marcate de **Popa 4, Novac 3, Feher 2, Racz** și **Mirea.**

Alte rezultate: Grecia — Turcia 8—4; Iugoslavia — Turcia 15—2; Grecia — Bulgaria 4—4; Iugoslavia — Bulgaria 7—1.

PERECHEA NĂSTASE - CONNORS ÎNVINGĂTOARE LA SOUTH ORANGE

— Okker a cîștigat la Toronto —

NEW YORK, 27 (Agerpres). — Proba de dublu bărbați din cadrul turneului internațional de tenis de la South Orange (New Jersey) **a revenit perechii Ilie Năstase (România), Jimmy Connors (S.U.A.), care a învins în finală cu 6—7, 6—2, 6—2 cuplul Tom Gorman, Pancho Gonzales (S.U.A.).** La simplu bărbați, australianul Collin Dibley a cîștigat cu 6—4, 6—7, 6—4 finala susținută cu tînărul jucător indian Vijay Amritraj. O mare surpriză s-a înregistrat la simplu femei: jucătoarea Fiorella Bonicelli din Uruguay și-a adjudecat proba, reușind să întreacă în finală cu **6—4, 7—5** pe favorita nr. 1, australianca Lesley Bowrey.

★

Tenismanul olandez Tom Okker a terminat victorios turneul de la Toronto, învingînd în finală cu 6—3, 6—2, 6—1 pe spaniolul Manuel Orantes. Rezultatele celorlalte finale: **dublu bărbați:** Laver, Rosewall (Australia) — Newcombe, Davidson (Australia) 7—5, 7—6; **dublu femei: Goolagong** (Australia), Michel (S.U.A.) — Masthoff (R.F.G.) Navratilova (Cehoslovacia) 6—3, 6—2.

MECIUL DINTRE FOREMAN ȘI KING ROMAN NU ESTE RECUNOSCUT OFICIAL

TOKIO, 27 (Agerpres). — Campionul mondial de box la categoria grea, **George Foreman** (SUA), își continuă antrenamentele la Tokio, în vederea meciului pe care-l va susține la 1 septembrie, cu portoricanul **King Roman.** Într-un interviu acordat, George Foreman a declarat: **„Forurile internaționale nu mi-au stabilit nici un șalanger, astfel că sînt surprins că meciul de la Tokio nu este recunoscut oficial. În toamnă voi boxa cu Ken Norton, dacă acesta va reuși să obțină din nou victoria în fața lui Cassius Clay".**

LA PEKIN A ÎNCEPUT

UN MARE TURNEU INTERNAȚIONAL DE TENIS DE MASĂ

PEKIN, 27 (Agerpres). — La Palatul Sporturilor din Pekin au început întrecerile unei mari competiții de tenis de masă la care sînt prezenți sportivi și sportive din 70 de țări și regiuni din Asia, Africa și America Latină.

În prima zi a competiției s-au desfășurat întîlniri din cadrul concursurilor pe echipe, la care participă 28 de formații masculine și 22 feminine.

Iată primele rezultate înregistrate: Masculin: Birmania — Zambia 5—0; Uruguay — Senegal 5—0; Nepal — Tunisia 5—1; Panama — Camerun 5—1; Bolivia — Somalia 5—1; Chile — Mali 5—0; Barbados — Singapore 5—0; Nicaragua — Madagascar 5—4; Mexic — Sudan 5—0; Afganistan — Republica Zair 5—4; Porto Rico — Burundi 5—0; R.P. Chineză — Gambia 5—0; feminin: Chile — Argentina 3—0; R.P. Chineză — Venezuela 3—0; Republica Arabă Egipt — Tunisia 3—0; Tailanda — Madagascar 3—0; Cipru — Togo 3—2; Pakistan — Volta Superioară 3—0; Cuba — Curacao 3—0.

SCRISOARE DIN CHILE

ÎN APĂRAREA UNUI TITLU MONDIAL... MAI PUȚIN OBIȘNUIT

● Campionatele mondiale de pescuit subacvatic au ajuns la a 11-a ediție!

● Sportivul chilian Raul Choque, campion mondial individual, și colegii săi vor lupta pentru păstrarea titlului suprem

Ce știți despre pescuitul subacvatic? Un sport nou, practicat în exclusivitate de o mînă de „îndrăgostiți" ai înotului submarin, aflați în vacanță, veți spune, probabil. De fapt, pescuitul subacvatic este un sport care a izbutit să se facă respectat aproape la fel ca celelalte activități sportive, existînd chiar o foarte oficioasă *„Federație mondială a activităților subacvatice"* (C.M.A.S.), care are întruniri din doi în doi ani. În curînd va avea loc a 11-a ediție a Campionatelor mondiale de pescuit subacvatic, locul de disputare fiind ales, după o lungă dispută, la Costa Brava, în Spania

Deținătoare a titlului suprem este echipa statului *Chile*, care a izbutit, după o strînsă luptă cu reprezentanții S.U.A. și Italiei să cîștige a 10-a ediție, desfășurată acum doi ani, la *Iquique*, la 2 000 de km de capitala Santiago de Chile, aproape de granițele cu Bolivia și Peru. Selecționata chiliană este formată din trei membri, așa cum stipulează regulamentul. „Liderul" ei este *Raul Choque, campion mondial al probei individuale.* Choque a trăit toți cei 30 de ani ai săi la Iquique, fiind pescar de meserie, și a început să facă sport de foarte tînăr. Are 11 copii și dorește, nici mai mult nici mai puțin, așa cum îmi mărturisea un prieten al său în momentul festiv al decernării medaliei de aur, să facă din fiecare un adevărat campion al lumii... Ceilalți doi membri ai triolui chilian sînt *Pedro Rozas*, pescar, în vîrstă tot de 30 de ani, și *Fernando Sanchez*, 26 de ani, inginer, care nu a pescuit niciodată ca profesionist, și a început sportul subacvatic numai cu 6 ani mai devreme.

Avantajul de a concura pe teren propriu a fost desigur de mare importanță pentru succesul „teamului "chilian. Nimeni nu putea ști mai bine unde sînt zonele cele mai bogate în pește, golful în care s-a ținut concursul nu avea nici un fel de secrete pentru sportivii chilieni, care, în plus, au fost mai bine acomodați cu temperatura apei locale. Mai trebuie să amintim și de pregătirea minuțioasă a celor trei chilieni, care s-au antrenat împreună timp de 3 luni înainte de startul campionatelor mondiale. Rezultatele nu s-au lăsat însă așteptate. Concursurile se țin timp de mai multe zile, cîte 6 ore în fiecare zi. Choque și coechipierii săi au izbutit în acest răstimp să prindă 247 de pești, cîntărind 773 de kilograme! Raul Choque, campionul mondial „en titre" a capturat singur 127 de pești, numai cu unul mai mult decît americanul John Ernst, dar și mult mai mari (405 kg față de 324,6 kg).

Toate aceste lucruri fac ca echipa chiliană să fie și la ediția din acest an una dintre cele mai îndreptățite concurente la titlul de campioană mondială. *Frederico Schaffer*, conducătorul echipei, descrie în felul următor calitățile lui Choque: *„În primul rînd are abilitatea de a prinde deodată un grup de pești fără nici măcar să-i sperie, apoi rezistența la apa adîncă și foarte rece în care se țin concursurile. Fără nici un ajutor, poate cobori pînă la aproape 25 de metri! Toate acestea, plus o perfectă condiție fizică, o excepțională disciplină și o ambiție mereu crescîndă, fac din Choque un adevărat campion, care va fi foarte greu detronat".*

Ambiții mult mai mari decît cele de la precedenta ediție a campionatelor mondiale vor avea însă și toate celelalte peste 20 de țări participante anunțate. În Chile, reprezentanții Argentinei, deși s-au clasat abia pe locul al 14-lea, au avut satisfacția de a prinde cel mai mare pește al concursului, un pește-spadă de 9 kg. Ultima clasată, echipa Insulelor Faroe, din care făceau parte doi bărbați și o femeie (neadmisă însă în concurs din cauza regulilor C.M.A.S., care interzic echipe mixte) nu a prins decît ... un singur pește, în greutate de 1,1 kg!

În acest fel, este sigur că disputa pentru cel de-al 11-lea titlu de campioană mondială la pescuit subacvatic se anunță foarte disputată. Fără îndoială, echipa statului Chile va face totul pentru a-și păstra cununa și titulatura neoficială de *„echipa cu cei mai abili vînători submarini"*...

FELIX ALBIZU

„Prensa Latina"
Santiago de Chile, august.

fotbal meridiane

CAMPIONATE... CAMPIONATE

BULGARIA. După o întrerupere de două săptămîni, perioadă în care reprezentativa țării a susținut două meciuri de verificare, în compania naționalei **Poloniei** și a echipei **Juventus Torino**, ambele pierdute cu 0—2, campionatul bulgar a fost reluat, duminică, cu disputarea etapei a treia. Liderul, **Levski — Spartak** a jucat la **Gabrovo**, cu noua promovată **Iantra**, de care a dispus cu 1—0. O victorie clară în deplasare a repurtat echipa campioană, **T.S.K.A.**, care a întrecut la **Vrața** pe **Botev** cu 4—1. A treia victorie în deplasare a fost realizată de **Lokomotiv Plovdiv**, care a învins la **Varna** pe **Cerno More** cu 4—2. Alte rezultate: **Slavia — Spartak Pleven** 3—0, **Lokomotiv Sofia — Minior** 0—0, **Beroe — Akademik** 2—2, **Trakia — J.S.K. Spartak** 3—0, **Etir — Pirin** 1—1.

Clasament: **Levski — Spartak** 6 p. **T.S.K.A.** și **Lokomotiv Plovdiv** 5 p. **Slavia** și **Trakia** 4 p. etc.

IUGOSLAVIA. A doua etapă a campionatului iugoslav a fost decretată, pe bună dreptate, o etapă a derbyurilor. În meciurile disputate s-au înregistrat și cîteva surprize. La Split, favorita campionatului, **Hajduk**, a început foarte bine, înscriind prin Jerkovici două goluri, în partida cu **Dinamo Zagreb.** Oaspeții devin în continuare însă foarte ofensivi, reduc din handicap prin fundașul Ramljak, apoi egalează tot printr-un fundaș, Vabeț, pentru ca numai cu 4 minute înainte de final să obțină victoria prin golul marcat de... Ramljak. La Belgrad, echipa campioană, **Steaua roșie**, a evoluat în compania vicecampioanei, **Velej Mostar**, pe care a întrecut-o mai ușor decît arată scorul de 2—0. Într-un alt meci, **Partizan** nu a putut trece de noua promovată **Proleter Zrenianin**, meciul terminîndu-se cu scorul de 0—0. Celelalte rezultate: **Zeleznicear Sarajevo — Vojvodina Novi Sad** 2—0, **Vardar Skoplje — Radniciki Niș** 5—0, **Borat Banja Luka — O.F.K. Beograd** 1—1, **Olimpija Ljubljana — Bor** 4—2, **Zagreb — Celik** 0—0, **Sloboda Tuzla — Sarajevo** 2—1.

În clasament conduc Celik, Steaua roșie Belgrad, Dinamo Zagreb, Zeleznicear și Olimpija — toate cu cîte 3 puncte.

AUSTRIA (etapa a 3-a): Sturm Graz — Austria Klagenfurt 1—0; Austria Salzburg — Simmering 3—0; Wiener Sport Club — Admira Wacker 2—1; Wacker Innsbruck — Eisenstadt 3—1; Voest Linz — ASK Linz 2—0; Austria Viena — F. C. Vienna 4—1; Vorarlberg — Rapid Viena 1—1; Radenthein — AK Graz 1—1. **Clasament:** 1. Sturm Graz — 6 p; 2. Austria Viena — 6 p; 3. Wiener Sport Club — 5 p.

ELVEȚIA (etapa a 2-a): F. C. Basel — Lugano 3—0; Chaux de Fonds — Lausanne 2—2; Chiasso — Sion 1—3; St. Gall — Grasshoppers Zürich 3—2; Servette Geneva — Young Boys 3—1; F. C. Zürich — Winterthur 2—1. **Clasament:** 1. F. C. Basel — 4 p; 2. Lausanne — 3 p; 3. F. C. Zürich — 3 p.

Campionatul Angliei a debutat sîmbătă cu o strălucită victorie a echipei Arsenal împotriva nu mai puțin cunoscutei formații Manchester United: 3—0. În imagine, Graham și Armstrong *(în tricouri închise) asaltează poarta echipei din Manchester.* Telefoto: A.P.-AGERPRES

CAZUL JAIRZINHO

RIO DE JANEIRO, 27 (prin telex) De cîteva zile, fotbalul carioca (prin acest termen brazilienii delimitează fotbalul care se joacă pe stadioanele din Rio de Janeiro și din statul Guanabara față de restul țării) este dominat de așa-numitul **„caz Jairzinho"**. Celebrul jucător a luat zilele trecute o decizie care a produs stupefacție chiar și în rîndurile celor mai înfocați suporteri ai săi: **neținînd seama de nici una dintre regulile scrise sau nescrise ale fotbalului, împotriva hotărîrii exprese a conducerii clubului Botafogo, din care face parte, el a plecat într-o călătorie publicitară de afaceri în Japonia,** părăsindu-și astfel echipa în plin campionat. În urma acestui fapt, conducerea clubului Botafogo a hotărît rezilierea contractului, declarîndu-l liber la transfer. Clubul care se va hotărî însă să-l angajeze pe **Jair Ventura Filho** (acesta este numele exact al lui Jairzinho) va trebui să-i plătească lui Botafogo suma de opt milioane de cruzeiros, aproximativ 1 milion și trei sute de mii de dolari....

În nota oficial difuzată de conducerea clubului Botafogo în legătură cu acest fapt se arată, printre altele, că **„Botafogo nu poate rămîne insensibil la pagubele provocate de faimosul fotbalist"**, arătîndu-se, în continuare, că indisciplina care-l caracterizează pe Jairzinho a provocat și în alte rînduri daune bunei evoluții a echipei. Sînt amintite cu acest prilej eliminările de pe teren în unele partide oficiale, precum și absențele — din propria-i vină — de la unele dintre competițiile în care a fost angajat clubul, Jairzinho — potrivit aceleiași note — a fost prezent numai la 17 dintre cele 45 de turnee la care a luat parte Botafogo, de cînd acest jucător se află inclus în cadrele formației. Se menționează, de asemenea, faptul că conducerea clubului a fost îngăduitoare cu Jairzinho de-a lungul anilor, sperînd mereu că acesta se va îndrepta, că își va corija comportarea. După cum se vede, în van!

Potrivit regulamentelor braziliene, prețul de transfer al lui Jairzinho va rămîne în vigoare șase luni. Dacă în acest răstimp nu se găsesc amatori și transferul nu se realizează, prețul lui va scădea la jumătate, adică la patru milioane de cruzeiros.

Valentin PĂUNESCU

CAMPIONATELE MONDIALE DE CICLISM

MADRID, 27 (Agerpres). — Campionatele mondiale de ciclism au continuat la San Sebastian cu disputarea altor două finale rezervate amatorilor. La tandem, medalia de aur a fost cucerită de pistarzii cehoslovaci **Vladimir Vackar** și **Miroslav Vyzmal**, care au întrecut în finală cuplul sovietic Viktor Kopilov, Vladimir Semenet. Învingătorii au realizat pe ultimii 200 m timpul de 10,94.

Proba feminină de urmărire individuală (3 km) a fost cîștigată de ciclista sovietică **Tamara Garkușina** în 4:01,60. Pe locul doi s-a clasat Cornelia Vanhoosten Hage — 4:04,48, iar pe locul 3 Beryl Burton (Anglia) — 4:08,38.

TELEX • TELEX • TELEX

Cursa ciclistă internațională „Cupa Bernocchi", disputată la Legnano, a revenit italianului Felice Gimondi, cronometrat pe distanța de 238 km cu timpul de 5h 35:56. Pe locul doi, la 13 sec., a sosit belgianul Roger de Vlaeminck.

■

În ziua a doua a „Cupei mondiale" la hochei pe iarbă, echipa R.F. Germania, campioană olimpică, a terminat la egalitate (0—0), cu formația Indiei. Alte rezultate: Spania — Noua Zeelandă 2—1; Malayesia — Anglia 2—1; Belgia — Argentina 2—1.

■

Competiția ciclistă de amatori, „Premiul Wilhelm Tell", desfășurată în 7 etape pe șoselele Elveției, s-a încheiat cu victoria rutierului francez Guy Leleu, urmat de Johannes Ruch (RFG), la 5 sec., Nikolai Gorelov (URSS), la 4:01.

■

Disputată la Sofia, întîlnirea internațională masculină de handbal dintre reprezentativa Bulgariei și formația secundă a R.D. Germane s-a terminat la egalitate: 12—12 (7—4).

■

Turneul internațional de tenis de la Aviles (Spania) a fost cîștigat de jucătorul francez François Jauffret, care l-a întrecut, în finală, cu 6—4, 6—4, 6—3, pe australianul Phillips Moore.

■

Concursul internațional de călărie de la Rotterdam a programat o nouă probă de obstacole, încheiată cu victoria cunoscutului campion vest-german Alwin Schockemoehle, care a concurat pe calul său favorit „The Robber". Învingătorul a fost cronometrat în 43,71, fiind urmat de englezul David Broome („Manhattan") — 55,5.

■

Cea de-a 4-a ediție a competiției internaționale de tenis „Cupa Vasco Valerio", rezervată echipelor masculine de tineret, s-a încheiat la Lesa cu victoria formației Cehoslovaciei, învingătoare cu 4—1 în finala susținută cu echipa URSS. Iată rezultatele tehnice (primii sînt trecuți jucătorii cehoslovaci): Granat — Pugaev 3—6, 6—4, 6—3; Slozil — Mazavet 6—3, 5—7, 6—4; Smid — Katneison 6—4, 6—4; Jankowski — Barisov 6—4, 2—3 (abandon); Jankowski, Slozil — Barisov, Pugaev 6—8, 10—8, 6—3.

■

Cîștigînd ultima probă a Campionatului european de automobilism (formula II), desfășurată la Enna (Sicilia), pilotul francez Jean-Pierre Jarier și-a adjudecat titlul de campion continental. Pe locul secund s-a situat vest-germanul Jochen Mass. În cursa de la Enna, Jean-Pierre Jarier („March-B.M.W.") a obținut o victorie categorică, întrecîndu-i în cele două manșe pe principalul său adversar, italianul Vittorio Brambilla, clasat pe locul secund. Recordul circuitului a fost realizat de francezul Patrick Depailler, care, din cauza unei defecțiuni tehnice, a fost nevoit să abandoneze în prima manșă.

■

La Louisville s-au încheiat Campionatele de natație ale SUA. Iată cîștigătorii probelor disputate în ultima zi: 100 m liber bărbați: Jim Montgomery 52,51; 100 m liber femei: Shirley Babashoff 58,77; 1 500 m liber bărbați: Rick Demont 15:51,21 (nou record al SUA); 200 m mixt femei: Kathy Heddy 2:25,41; 200 m mixt bărbați: Stan Carper 2:08,88.

■

Proba feminină din cadrul concursului internațional de patinaj artistic de la St. Gervais a fost cîștigată de Linda Fratianne (SUA), cu 216,63 puncte, urmată de Kathy Malmberg (Suedia) — 211,33 puncte, Kim Alletson (Canada) — 210,45 puncte, Daria Prychun (Canada), — 205,41 puncte.

Redacția și administrația: București, str. Vasile Conta nr. 16; telefoane: centrală 11.10.05, secția corespondenți 11.51.09, interurban 72 și 280; telex: sportrom buc. 180. Tiparul „I. P. „Informația", București 40.368

Bibliote... ...ipală
Tîrgu-Mureș

PROLETARI DIN TOATE ȚĂRILE, UNIȚI-VĂ!

Sportul

ZIAR AL CONSILIULUI NAȚIONAL PENTRU EDUCAȚIE FIZICĂ ȘI SPORT

ANUL XXIX — Nr. 7517 | 4 PAGINI 30 BANI | Miercuri 29 august 1973

ȘEDINȚA COMITETULUI EXECUTIV AL C.C. AL P.C.R.

În ziua de 28 august a.c. a avut loc ședința Comitetului Executiv al C.C. al P.C.R., prezidată de tovarășul Nicolae Ceaușescu, secretar general al Partidului Comunist Român.

În cadrul ședinței, Comitetul Executiv a aprobat programul vizitei pe care tovarășul Nicolae Ceaușescu, împreună cu tovarășa Elena Ceaușescu, o va întreprinde într-o serie de țări din America Latină. Salutînd această vizită ca un important act de politică externă al țării noastre, Comitetul Executiv a apreciat că ea va contribui la dezvoltarea prieteniei și colaborării cu țările Americii Latine, la cauza generală a destinderii și înțelegerii între popoare, la promovarea unui climat internațional de pace și securitate.

Comitetul Executiv a aprobat, de asemenea, o serie de măsuri pentru strîngerea în cele mai bune condițiuni a recoltei din acest an, precum și pentru desfășurarea la timpul optim a însămînțărilor de toamnă și a celorlalte lucrări agricole de care depinde obținerea unor recolte sporite în anul viitor.

Comitetul Executiv a soluționat, de asemenea, unele probleme ale activității curente.

PLECAREA TOVARĂȘULUI NICOLAE CEAUȘESCU ÎN VIZITĂ OFICIALĂ ÎNTR-O SERIE DE ȚĂRI DIN AMERICA LATINĂ

Marți după-amiază, președintele Consiliului de Stat al Republicii Socialiste România, tovarășul Nicolae Ceaușescu, împreună cu tovarășa Elena Ceaușescu, au părăsit Capitala, plecînd într-o vizită oficială într-o serie de țări din America Latină.

În această vizită, șeful statului român este însoțit de tovarășii Ion Pățan, vicepreședinte al Consiliului de Miniștri, ministrul comerțului exterior, Ștefan Andrei, secretar al C.C. al P.C.R., George Macovescu, ministrul afacerilor externe, Bujor Almășan, ministrul minelor, petrolului și geologiei, consilieri și experți.

Vizita tovarășului Nicolae Ceaușescu într-o serie de țări ale Americii Latine — prima vizită a unui șef de stat român pe acest continent — constituie un eveniment de o deosebită însemnătate, un important act de politică externă al țării noastre cu profunde semnificații în evoluția relațiilor de prietenie dintre România și aceste state, dintre poporul român și popoarele latino-americane, servind în același timp nemijlocit cauzei generale a păcii, înțelegerii și cooperării internaționale.

Legată prin aspirațiile generale de libertate, pace și progres, precum și prin afinitățile de limbă și cultură cu popoarele latino-americane, România a edificat relațiile sale cu statele înscrise pe itinerariul vizitei conducătorului partidului și statului nostru pe baza trainică a respectării principiilor suveranității și independenței naționale, neamestecului în treburile interne, egalității și avantajului reciproc, a dreptului fiecărei națiuni de a fi stăpînă pe destinele ei.

Prima etapă a acestei călătorii o constituie Republica Cuba, unde secretarul general al Partidului Comunist Român, președintele Consiliului de Stat al Republicii Socialiste România, tovarășul Nicolae Ceaușescu și tovarășa Elena Ceaușescu, vor face o vizită oficială de prietenie la invitația tovarășului Fidel Castro Ruz, prim-secretar al C.C. al Partidului Comunist din Cuba, prim-ministru al Guvernului Revoluționar al Republicii Cuba. Vizita în Cuba, primul stat socialist din emisfera vestică, va contribui la adîncirea relațiilor frățești dintre cele două țări și popoare, relații care se bazează pe comunitatea de orînduire și țeluri, pe interesele comune.

După cum s-a mai anunțat, tovarășul Nicolae Ceaușescu, împreună cu tovarășa Elena Ceaușescu vor mai efectua pe continentul latino-american vizite oficiale în Republica Costa Rica la invitația președintelui Republicii, Jose Figueres Ferrer; în Republica Venezuela la invitația președintelui acestei țări dr. Rafael Caldera; în Republica Columbia, la invitația președintelui, dr. Misael Pastrana Borrero; în Republica Ecuador, la invitația președintelui Republicii, general de brigadă Guillermo A. Rodriguez Lara; în Republica Peru, la invitația președintelui Republicii, general de divizie Juan Velasco Alvarado; în Republica Chile, la invitația președintelui, dr. Salvador Allende Gossens și în Republica Argentina, la invitația președintelui acestei țări, dr. Raul Lastiri.

La plecare, pe aeroportul Otopeni, tovarășul Nicolae Ceaușescu și tovarășa Elena Ceaușescu au fost salutați de tovarășii Ion Gheorghe Maurer, Emil Bodnaraș, Mănea Mănescu, Paul Niculescu-Mizil, Gheorghe Pană, Gheorghe Rădulescu, Virgil

(Continuare în pag. a 4-a)

CICLIȘTII SE ANTRENEAZĂ INTENS PENTRU START ÎN „TURUL ROMÂNIEI"

● VASILE TEODOR: „SÎNT DECIS SĂ ÎNVING!" ● VINERI SOSESC ÎN CAPITALĂ CELE 5 ECHIPE STRĂINE ● LA BACĂU, Tg. MUREȘ ȘI CLUJ PREGĂTIRILE SÎNT ÎN TOI ● LISTA CELOR 45 DE RUTIERI ROMÂNI

Au mai rămas doar 4 zile pînă la cel de al XIX-lea start în „Turul României". 4 zile pentru punerea la punct a tuturor amănuntelor (și sînt atîtea...) legate de desfășurarea acestei mari întreceri internaționale. Rotițele acestui mare angrenaj care se numește **organizarea** se învîrtesc uniform, într-un ritm din ce în ce mai rapid. Numărătoarea inversă s-a declanșat și totul se calculează acum în ore..

Ce fac în acest timp actorii principali, cicliștii? Se pregătesc și ei, firește. Despre rutierii de peste hotare știm doar ziua în care vor sosi: vineri. Iugoslavii — cu trenul, la ora 8,01, turcii și italienii cu avionul — primii la ora 13,30, secunzii la 15,05, bulgarii — cu autobuzul, în cursul după-amiezii, iar cehoslovacii — cu avionul, la ora 21,45. Cartierul general este complexul de la „23 August".

Cicliștii români se antrenează, în majoritatea cazurilor, la munte. Ieri la amiază am avut o convorbire cu antrenorul emerit **Nicolae Voicu**, aflat la Predeal cu rutierii din lotul național.

— Cum este timpul?

— Astăzi frumos, dar zilele trecute a plouat. N-am ținut însă seamă de capriciile vremii și am făcut în fiecare zi antrenamente. Uneori 70—80 km, alteori 110—120 km. Poate să vi se pară puțin, dar nu uitați că ne pregătim pe șosele de munte, că nu evităm urcușurile ci, aș zice, le căutăm. Ne pare rău că nu s-a mai desfășurat „Turul Brașovului". Ar fi fost o competiție de pregătire foarte bine venită. Dar...

— Cum se simt cicliștii?

— Bine. Chiar foarte bine. Așa este însă întotdeauna înainte de cursă. Vreau să-i văd cînd va începe greul. Mă bizui însă pe talentul și pregătirea lor, pe dorința pe care o au de a realiza în marea întrecere care începe la 2 septembrie performanțe de valoare deosebită.

Între timp, lîngă telefon a venit și **Vasile Teodor**, ciclistul nr. 1 al țării noastre. L-am rugat să ne vorbească despre intențiile pe care le are.

Hristache NAUM

(Continuare în pag. a 2-a)

VASILE TEODOR

VASILE SELEJAN

Tinerii voleibaliști, participanți la finalele „Cupei tineretului de la sate", au oferit partide viu disputate.

Foto: Dragoș NEAGU

„Cupa tineretului de la sate" la volei și oină

AU FOST DESEMNATE CAMPIOANELE EDIȚIEI 1973

TIMIȘOARA, 28 (prin telefon). Cea de a IV-a și ultima zi a „Cupei tineretului de la sate" la volei și oină s-a desfășurat pe stadionul Politehnica, sub semnul unor echilibrate și aprig disputate întreceri finale.

Am asistat la spectacole sportive de o înaltă ținută, mai ales în direcția disputării tuturor șanselor pentru obținerea victoriei. Ni s-au demonstrat, o dată în plus, potențele actuale ale sportului și educației fizice în mediul rural. În sprijinul acestei afirmații au venit atmosfera de mare sportivitate, în care s-au desfășurat partidele, cadrul excelent de organizare, asigurat de către comisia centrală a competiției și de către forurile locale, respectarea strictă a rigorilor unei întreceri de amploare, participarea entuziastă a spectatorilor suporteri ai diferitelor formații. Din acest punct de vedere, ultima zi a finalelor de la Timișoara, s-a înscris și mai mult pe linia succesului înregistrat — și semnalat de noi — în zilele precedente.

Sînt, desigur, multe alte fapte care merită toată atenția reporterului. Dintre toate, însă, ne vom opri asupra meciurilor finale de la volei și a clasamentului la oină.

Biruința Gherăiești s-a situat în fruntea tuturor celorlalte formații participante la turneul de oină, ea reușind, prin această performanță, să se reabiliteze pentru pierderea titlurilor în anii precedenți. Pe aceeași linie ascendentă se înscrie și comportarea oiniștilor de la **Avîntul Curcani,** ocupanții locului secund. Demnă de semnalat rămîne și evoluția foarte tinerilor sportivi de la **Zorile Voivodeni** (jud. Sălaj), care, autori ai unei surprize de proporții prin victoria asupra reputaților adversari de la Avîntul Frasin (jud. Suceava), au ocupat un merituos loc 5.

Dar, cea mai spectaculoasă finală a zilei a fost partida de volei — pentru locul întîi — care a opus formațiile masculine **Secerișul Valea Largă** (jud. Mureș, instructor **Ilie Moldovan**) și **Viitorul Bănia** (jud. Caraș-Severin). După ce primele două seturi au fost împărțite, ultima parte a meciului a avut o desfășurare extrem de echilibrată, punctul final fiind cîștigat, după 8 schimburi de serviciu, de către voleibaliștii mureșeni. Scor final **2—1 (11, —10, 14).**

Tot atît de disputată a fost și

Radu TIMOFTE

(Continuare în pag. a 2-a)

DELEGAȚIA ROMÂNĂ PARTICIPANTĂ LA UNIVERSIADA DE LA MOSCOVA S-A ÎNAPOIAT ÎN CAPITALĂ

Luni, aproape de miezul nopții, delegația studenților români, care a participat la Universiada de la Moscova, s-a înapoiat în Capitală. În ciuda orei foarte tîrzii, un mare număr de sportivi bucureșteni, rude și prieteni, i-au așteptat la aeroportul Otopeni pe cei care, la actuala ediție a jocurilor, au urcat echipa României pe treapta a treia a ierarhiei mondiale în sportul universitar.

În întîmpinarea delegației conduse de tovarășii *Constantin Boștină*, președintele U.A.S.C.R., și *Miron Olteanu*, secretar al C.N.E.F.S., au venit, de asemenea, general lt. *Marin Dragnea*, prim-vicepreședinte al C.N.E.F.S., *Emil Ghibu*, secretar al C.N.E.F.S., reprezentanți ai Ministerului Educației și Învățămîntului, C.C. al U.T.C. și U.A.S.C.R.

La coborîrea din avion, un masiv cor studențesc i-a primit pe sportivi cu tradiționalul „GAUDEAMUS IGITUR", reamintindu-ne cu multă plăcere faptul că l-am auzit cîntat în capitala sovietică și în cinstea a patru victorii românești: pentru *Virginia Ioan, echipa feminină de floretă, Gheorghe Berceanu și Dan Grecu.*

În numele Biroului executiv al C.N.E.F.S., general lt. *Marin Dragnea* i-a felicitat călduros pe membrii delegației pentru rezultatele obținute la cea mai mare competiție studențească mondială, pentru comportarea avută pe stadioane și în afara lor. Totodată, le-au fost adresate urări de noi succese și îndemnul la o muncă de pregătire mai perseverentă, plină de entuziasm și responsabilitate, pentru competițiile internaționale viitoare.

TRAGERE LA SORȚI ÎN C. M. DE POLO PE APĂ

● **România în aceeași grupă cu Ungaria, Italia, Spania și Israel**

Ieri, la Belgrad, a avut loc festivitatea tragerii la sorți a grupelor preliminare ale campionatului mondial de polo pe apă, care după cum se știe se va desfășura anul acesta în Iugoslavia. Iată componența acestor grupe:

Grupa A: **U.R.S.S., Iugoslavia, Olanda, Australia, Anglia, Mexic.**

Grupa B: **Ungaria, Italia, ROMÂNIA, Spania, Israel.**

Grupa C: **S.U.A., R. F. Germania, Cuba, Bulgaria, Grecia.**

Primele două clasate din fiecare grupă se vor califica pentru turneul final al C. M.

„BUN VENIT CICLIȘTILOR!"

„TURUL ROMÂNIEI" se situează în centrul preocupărilor unui mare număr de iubitori ai sportului. Din provincie ne sosesc în permanență numeroase vești care atestă seriozitatea cu care este pregătită întîmpinarea caravanei.

● Din **Bacău**, prim-vicepreședintele C.J.E.F.S., prof. MIHAI GRIGORAȘ, ne anunță: **„A avut loc o ședință a comisiei locale de organizare. Au fost distribuite sarcini precise tuturor membrilor, astfel ca toate detaliile sărbătoririi prilejuite de sosirea caravanei „Turului ciclist al României" să fie în atenția cuiva. Frumosul centru al orașului nostru va fi pavoazat special, pe terenurile de sport vor avea loc întreceri, pionierii îi vor primi cu flori pe rutieri, în timp ce ansambluri artistice populare vor susține atractive programe. Desigur, ne preocupăm și de altele, inclusiv de premiile pe care le vom oferi rutierilor".**

● Din **Tg. Mureș**, secretarul CJEFS, Mureș, prof. IONEL MIHĂESCU, ne-a comunicat: **„Este o mare bucurie pentru noi faptul că „Turul României" va face, din nou, popas în orașul nostru. Sosirea va avea loc — a devenit o tradiție — în Piața Trandafirilor și sîntem convinși că alergătorii vor fi primiți cu entuziasm. Ne pregătim să le facem scurta ședere în Tg. Mureș cît mai plăcută, să transformăm evenimentul într-o adevărată sărbătoare sportivă. În numeroase asociații sportive vor avea loc întreceri dedicate acestei competiții, premierea învingătorilor urmînd să se facă cu prilejul festivităților „Turului României". Comisia noastră de organizare pregătește surprize pentru cicliști și pentru cellalți membri ai caravanei".**

● Din **Cluj**, secretarul C.J.E.F.S., GH. RUS, ne-a spus: **„Orașul de pe Someș și-a demonstrat încă în această vară simpatia deosebită pe care o nutrește pentru sportul cu pedale. Serialul competițiilor republicane și internaționale găzduite de orașul Cluj s-a bucurat de un real succes. Pentru „Turul României" facem pregătiri speciale. O serie de întreprinderi vor patrona delegațiile, pe pista stadionului se vor desfășura — în așteptarea caravanei — întreceri cicliste, iar ansamblul studențesc va susține un spectacol. Este pregătit și circuitul nocturn. Iubitorii sportului din orașul nostru îi așteaptă cu nerăbdare pe cicliști".**

Din aceste relatări reiese clar că pretutindeni rutierilor li se pregătește un entuziast „bun venit".

DUPĂ JOCURILE BALCANICE DE ATLETISM

FORMĂ MAXIMĂ LA MOMENTUL OPORTUN!

Probleme ale atletismului înaintea participării la finala „Cupei Europei"

PETRE LUPAN

Într-un interviu pe care ni l-a acordat după campionatele republicane de atletism ale seniorilor, cu cîteva săptămîni în urmă, antrenorul federal GHEORGHE ZIMBRESTEANU spunea: **„...Ne interesează în mod deosebit Jocurile Balcanice de la Atena. Dorim, sperăm, vom lupta pentru cucerirea locului I atît la băieți, cît și la fete. În întrecerea feminină va trebui însă să depășim puternica formație a Bulgariei".** Ne-am reamintit de această declarație, pe care o reactualizăm acum după ce J.B.A. s-au încheiat, așa cum se știe, cu victoria reprezentativei noastre masculine și cu ocuparea locului secund, la o diferență de cinci puncte, de către formația feminină română. La întoarcerea de la Atena, tocmai de aceea, am solicitat un nou interviu antrenorului emerit Gheorghe Zimbreșteanu.

— Cum apreciați comportarea, în ansamblu, a echipelor României?

— La modul general, destul de bună. La băieți, din cei 38 de componenți ai echipei, 26 s-au comportat mulțumitor sau bine, iar 12 mai slab. Din experiența pe care o am, raportată la țăria Jocurilor Balcanice, știam că dacă 66% dintre atleți au o comportare onorabilă, succesul nu poate scăpa culorilor noastre. Și așa a fost! Rămîne însă restul de 33% care în nici un caz, nu ne poate fi indiferent, chiar și acum cînd echipa masculină a României și-a îndeplinit obiectivul propus, acela de a cîștiga Balcaniada. Printre cei care au evoluat mai slab decît se aștepta și care alcătuiesc procentajul de 33%, există unii atleți care sînt dornici să realizeze ceva deosebit, dar care, pur și simplu, gîtuiți de emoție, se pierd în concurs. Este cazul lui Vasile Dumitrescu, Frederic Schneider, Mihai Purice, Ad. Gagea și Paul Vasile. Ultimul este un caz tipic în această privință. La 400 m el obține rezultate cu mult mai slabe decît cele de care este, într-adevăr, capabil. Dovada cea mai bună ne-o oferă, de fiecare dată, cursa pe care o face în ștafeta de 4×400 m, cînd realizează rezultate în jur de 45.5! O altă categorie este cea a atleților care, la „ora Atenei", nu mai dețineau o formă sportivă corespunzătoare pretențiilor competiției (Toma Petrescu, C-tin Stan — 400 m, Dorin Melinte, Gh. Dulgheru, Alex. Sălcudeanu). Din păcate n-am avut însă posibilitatea găsirii unor înlocuitori mai buni, așa că am fost nevoiți să-i folosim tot pe aceștia. În legătură cu o atare situație, care nu este „în premieră", se pune foarte serios problema, în fața antrenorilor noștri, ca să știe să-și pună atleții în formă pentru competițiile cele mai importante dintr-un sezon.

La fete, unde, în program, nu figurează decît 14 probe, evident că procentajul de 66% nu mai are aceeași forță de acțiune. Aici, fiecare inexactitate la o probă are repercusiuni cu mult mai mari decît la băieți. Cred că la Atena am ratat un mare succes în fața Bulgariei, una dintre cele mai puternice echipe din lume. Dar, absența Valeriei Bufanu s-a resimțit din plin, ca și ușoara ieșire din formă a Marianei Condovici și mai ales slaba evoluție a alergătoarelor peste garduri (Elena Mîrza și Marta Szatmari), a sulițașei Elena Neacșu. Cu unele excepții, în general, fetele noastre s-au comportat mai slab decît în alte ocazii, cea mai recentă fiind semifinala „Cupei Europei", de la București și va trebui să luăm măsuri grabnice pentru finala acestei competiții.

Romeo VILARA

(Continuare în pag. a 4-a)

Agenda activități sportive de masă

TÎRGOVIȘTE: STADIONUL METALUL RENOVAT, DAR TERMINAREA LUCRĂRILOR LA GRUPUL SOCIAL SE AMÎNĂ DE... DOI ANI!

Cine n-a mai văzut de cîțiva ani stadionul Metalul din Tîrgoviște, în aceste zile aproape că nu-l mai recunoaște. Cea mai mare bază sportivă din reședința județului Dîmbovița s-a extins și s-a înfrumusețat atît de mult, încît încîntă ochiul vizitatorului. Aici au apărut noi terenuri de fotbal, handbal, baschet, volei și trei „dreptunghiuri de tenis" folosite, în orele de răgaz, de numeroși tineri și vîrstnici amatori de mișcare în aer liber.

Dar (păcat că există acest dar), sportivii au un necaz, pricinuit de întreprinderea de construcții și montaje, care de doi ani tergiversează terminarea lucrărilor de la grupul social. Din această cauză, oamenii de diverse vîrste și categorii care vin pe stadion să se relaxeze practicînd jocul preferat, nu au posibilitatea să facă un duș după întrecere sau să se echipeze în condițiuni corespunzătoare. Ce părere are tov. ing. **Iorgu Nița**, directorul I.C.M.D., despre această situație?

ACOLO UNDE EXISTĂ PREOCUPARE...

Activitatea sportivă din cele 21 de întreprinderi de construcții din Capitală se desfășoară după un plan riguros, care cuprinde atît competiții tradiționale, cît și întreceri prilejuite de anumite zile festive. Să amintim, în acest context, de „Campionatele sectorului construcții" și de „Cupa campionilor asociațiilor sportive", de concursurile organizate în cinstea zilelor de 16 Februarie, 8 Martie și 23 August.

Iată și cîteva date concrete care completează cele relatate mai sus... Campionatul sectorului construcții programează dispute la nouă ramuri de sport: fotbal (16 echipe), popice (6), volei masculin (5), șah (12), tenis de masă (12), orientare turistică (32), tir (32) și atletism (triatlon — 100 m, greutate și lungime), printre laureate numărîndu-se asociațiile sportive Metalul I.C.M.I., Victoria I.C.M. 5, Institutul „Proiect" București etc.

În aceste zile s-au încheiat jocurile de fotbal și confruntările popicarilor din cadrul „Cupei campionilor asociațiilor sportive". La fotbal, locul I a fost ocupat de I.C.M. 5, iar la popice au ieșit învingători **Ioana Bărcănescu** (feminin) și **Ilie Bălan** (masculin).

Dumitru NEGREA

Campionatele naționale de caiac-canoe

AZI VOR FI CUNOSCUȚI CÎȘTIGĂTORII PROBELOR OLIMPICE

Mare animație a fost marți dimineața la debarcaderul bazei sportive a M.E.I. de pe malul lacului Snagov. Aici și-au dat întîlnire cei mai buni caiaciști și canoiști ai țării pentru a-și disputa titlurile de campioni naționali. Oficiali, arbitri, sportivi și sportive așteptau cu toții ca starterul concursului să cheme la întrecere pe primii competitori. Pe o vreme splendidă, la ora 9, s-a dat primul semnal de plecare.

De la început trebuie spus că marți a fost ziua probelor olimpice și au avut loc serii, recalificări și semifinale la toate cele 7 curse pe 1000 m pentru bărbați și 500 m pentru femei. La fel ca și la edițiile trecute ale campionatelor naționale, lupta pentru întîietate se va da și de data aceasta între sportivii cluburilor Dinamo și Steaua din Capitală, care dispun de garniturile cele mai puternice și excelent pregătite.

Dimineața au avut loc seriile și recalificările. Trebuie menționat numărul mare de participanți la a-

Paul IOVAN

(Continuare în pag. a 4-a)

Citiți în pagina a 4-a:

● CAMPIONATELE EUROPENE DE CANOTAJ ACADEMIC MASCULIN DE LA MOSCOVA.

● ÎNCEPE TURNEUL DE TENIS DE LA FOREST HILLS

LOTUL RUTIERILOR NOȘTRI PENTRU „TURUL ROMÂNIEI"

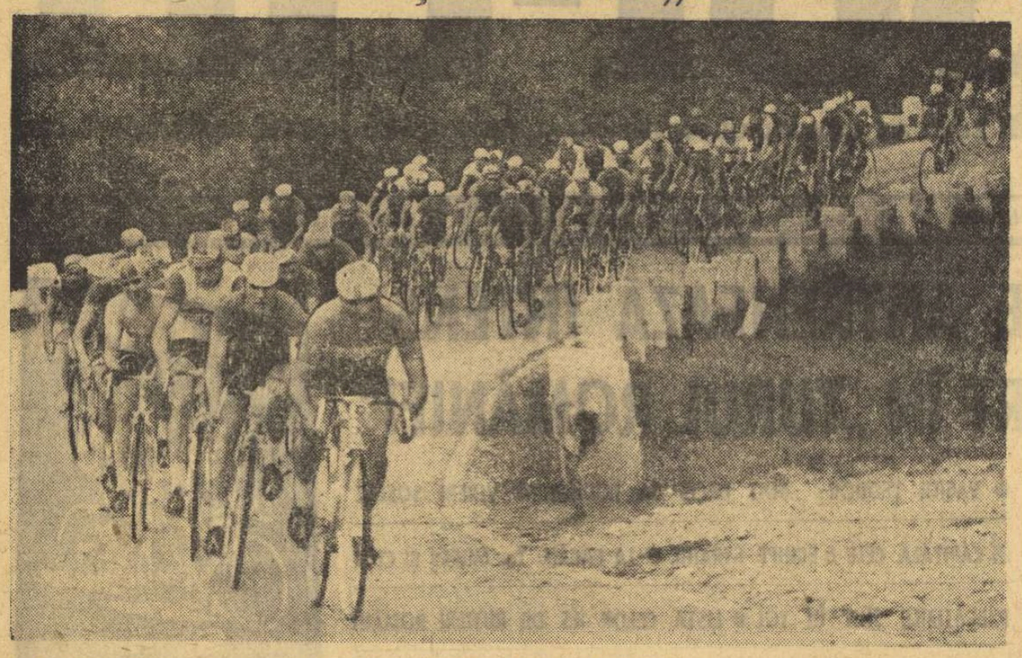

Așa cum am anunțat, **la startul celei de a XIX-a ediții a „Turului României" se vor alinia 70 de rutieri din Bulgaria, Cehoslovacia, Italia, Iugoslavia, Turcia și din țara noastră.**

Lista alergătorilor români este următoarea :

ROMÂNIA (antrenor : **Nicolae Voicu**): **Vasile Teodor, Vasile Selejan, Mihai Hrisoveni, Ion Cernea, Nicolae David, Nicolae Andronache, Valentin Hoța, Eugen Dulgheru, Costel Cîrje și Viorel Murineanu.** Din acest lot, antrenorul emerit Nicolae Voicu va alcătui două formații reprezentative : **România și România-tineret.**

DINAMO (antrenor : **Ștefan Lemandroiu**): **Ion Cosma, Mircea Rămășcanu, Valentin Ilie, Nicolae Voican, Georgiu Hianu.**

STEAUA (antrenor : **Constantin Voicu**): **Vasile Pascale, Ștefan Ene, Nicolae Gavrilă, George Negoescu, Marian Ferfelea.**

METALUL PLOPENI (antrenor : **Ion Dolcte**): **Constantin Tănase, Mircea Rîndașu, Alexandru Zaroschi, Iulian Constantin, Constantin Cîrstea.**

GLORIA BUCUREȘTI (antrenor: **Mihail Simion**): **Vasile Burlacu, Constantin Gonțea, Francisc Gera, Arpad Györffi, Petre Dolofan.**

VOINȚA BUCUREȘTI (antrenor: **Alexandru Someșan**): **Constantin Ciocan, Teodor Drăgan, Petre Drăgan, Gheorghe Cristian, Ștefan Popescu.**

C.S.M. CLUJ (antrenor : **Vasile Chiș**): **Eugen Imbuzan, Gavril Marton, Tiberiu Kovacs, Andrei Kertesz, Gheorghe Căpraru.**

CIBO BRAȘOV (antrenor : **Martin Ștefănescu**): **Mircea Bădilă, Vasile Budea, Tiberiu Toro, Costel Vizitiu, Nicolae Frunză.**

Apariția peste... noapte a echipei **Gloria București** (a asociației sportive a lucrătorilor din presă) are următoarea explicație : **clubul sportiv Olimpia București a renunțat în ultimul moment să mai participe la „Turul României".** Despre cauze și despre nefirescul acestei atitudini vom discuta altă dată. Pe moment, **pentru a da posibilitatea celor 5 rutieri să alerge în această competiție** (pentru că și-au manifestat dorința) **am trecut echipa sub patronajul asociației sportive Gloria.**

CICLIȘTII FAC ZILNIC SUTE DE KILOMETRI

(Urmare din pag 1)

— Aștept de trei ani să concurez în „Turul României". Clipa aceasta se apropie. N-am dorit niciînd mai mult ca acum victoria. Vreau să le demonstrez tuturor suporterilor mei că sînt într-adevăr capabil de mari performanțe, că fac parte din plutonul cicliștilor de valoare pe care i-a avut ciclismul românesc — Marin Niculescu, Ion Cosma, Gabriel Moiceanu. Nu va fi ușor. Voi avea de luptat cu valoroșii oaspeți de peste hotare, cu talentații rutieri români. Sînt însă decis să înving !

Cei din echipa Gloria, în frunte cu **Vasile Burlacu**, „înghit" sute de kilometri pe șoselele din împrejurimile Capitalei, mureșenii urcă și coboară la nesfîrșit Acățarii, iar clujenii lui **Vasile Chiș** se îndreaptă alternativ spre Feleac și Piatra Craiului.

Evident, greul îl duc cicliștii. Și tot ei vor trebui să-l ducă și în cele 8 zile programate în acest an de „Turul României"...

Agenda
ACTIVITĂȚII SPORTIVE DE MASĂ

PESTE 5.000 DE PARTICIPANȚI SĂTENI LA „SĂRBĂTOAREA HOLDELOR BOGATE"

În organizarea Comitetului județean Ilfov al U.T.C., duminică, au avut loc la Oltenița, Brănești și Ghimpați frumoase duminici cultural-sportive intitulate sugestiv „Sărbătoarea holdelor bogate". Au fost prezenți peste 5 000 de tineri și tinere, prieteni nedespărțiți ai sportului din mediul sătesc. Sportivii săteni s-au întrecut la atletism, trîntă, ciclism, cros, volei, handbal și fotbal. Totodată, organizatorii au invitat la Ghimpați echipele feminine de fotbal Unirea Tricolor și Minerva, făcînd o frumoasă demonstrație în fața sutelor de săteni prezenți pe frumosul stadion din Ghimpați, iar la Brănești judocanii și boxerii de la cluburile bucureștene Progresul și Rapid au făcut demonstrații, fiind aplaudați de spectatorii prezenți.

Iată cîteva din cele mai bune echipe care s-au remarcat: **volei fete**, satul Naipu (Ghimpați), **fotbal**, sportivii din Ghimpați. La **cros**, desfășurat în Pădurea Pustnicul, s-au remarcat în mod deosebit **Gherghina Dobre, Stan Aurel** din satul Crețești (Vidra), **Vasile Coiciu** și **Ganciu Gheorghe** din Brănești, care au primit și frumoase diplome și premii în obiecte oferite de organizatori.

În partea a doua au urmat frumoase programe artistice prezentate de căminele culturale din Afumați, Berceni, Brănești, Cornetu și Fundulea. În Pădurea Pustnicul și pe stadionul din Oltenița, cei prezenți au asistat la un frumos carnaval al tineretului sătesc. Remarcăm faptul că cu această ocazie în satul Burtușeni (Brănești) a fost inaugurată o nouă bază sportivă.

Octavian GUȚU — coresp

FĂGĂRAȘ : „TROFEUL NITRAMONIA"

Comitetul sindicatului, comitetul U.T.C. și consiliul asociației sportive de la Combinatul chimic Făgăraș continuă să organizeze atractive întreceri sportive de masă, menite să atragă în practicarea exercițiilor fizice pe toți tinerii și alți salariați ai acestei mari unități industriale. Recent s-au încheiat etapele pe asociație ale „Cupei 23 August" la atletism, volei, fotbal, handbal, tenis, înot și ciclism. „Trofeul Făgăraș" și „Trofeul Nitramonia" la 6 discipline.

Valentin LAZĂR — coresp.

„CUPA TINERETULUI DE LA SATE"

(Urmare din pag 1)

finala voleibalistelor, jucată de **Cooperatorul Cristianul** (jud. Brașov) și **Flamura Roșie Rădești** (jud. Alba). Ultima echipă a cîștigat pe merit tot cu **2—1 (—14, 6, 6)**, devenind astfel pentru prima dată campioană națională sătească la volei feminin. Toate felicitările și pentru evoluțiile formațiilor **Cooperatistul** și **Progresul Miercurea** (jud. Sibiu), campioane ale ediției 1972, clasate în ordine pe locurile următoare

După desemnarea echipelor clasate pe primele locuri la această ediție a „Cupei tineretului de la sate", a urmat festivitatea de premiere, care a constituit o nouă dovadă a marii atenții de care s-a bucurat competiția din partea forurilor sportive centrale. Astfel, C.C. al U.T.C. a acordat premii, cupe și diplome, primilor clasați, iar C.N.E.F.S. a oferit noilor campioane ale acestei ample întreceri de masă cîte 10 000 lei, destinați procurării de materiale sportive și amenajării terenurilor din comunele respective. Alte importante premii în materiale și echipament sportiv au fost atribuite de UNCAP, Comitetul județean al U.T.C., C.J.E.F.S., U.J.C.A.P. și Uniunea județeană a femeilor.

Iată primii clasați : volei fete : 1. FLAMURA ROȘIE RĂDEȘTI, 2. Cooperatorul Cristianul, 3. Progresul Miercurea 4. Progresul Domnești ; **băieți :** 1. SECERIȘUL VALEA LARGĂ, 2. Viitorul Bănia, 3. Măgura Pui (jud. Hunedoara), 4. Cerbul Albac (jud. Alba) ; **oină :** 1. BIRUINȚA GHERĂIEȘTI, 2. Avîntul Curcani, 3. Viața Nouă Olteni, 4. Avîntul Frasin.

Duminică, la Brașov

PRIMUL CONCURS INTERNAȚIONAL DE MOTOCROS AL SEZONULUI

După încheierea campionatelor naționale, sezonul competițional de motocros va continua cu două concursuri internaționale, programate la Brașov (2 septembrie) și Moreni (9 septembrie).

În cele două reuniuni — organizate din inițiativa clubului sportiv Steagul roșu Brașov — își vor disputa întîietatea, alături de cei mai buni sportivi români, alergători din Uniunea Sovietică, Ungaria și Cehoslovacia. Se așteaptă confirmarea participării motocrosiștilor din R. D. Germană și Austria.

Primul concurs internațional al actualului sezon va avea loc pe traseul de pe Valea Răcădăului, sportivii întrecîndu-se la clasa 250 cmc, în două manșe, fiecare a cîte 30 minute, plus două ture. În program mai figurează și o clasă națională, pînă la 500 cmc.

„CUPA DE CRISTAL" LA VITEZĂ

Duminică, pe un timp splendid, în fața a peste 10 000 de spectatori, s-a desfășurat în orașul Tg. Jiu, concursul de viteză pe șosea, dotat cu „Cupa de Cristal" a Consiliului sindicatelor din județul Gorj, trofeu care în anul 1972 fusese cîștigat de C.S.M. Reșița. Reprezentanții acestui club, care au cea mai puternică secție de viteză din țară, au ținut să nu se dezmintă, reușind să obțină din nou victoria. Iată învingătorii: **cl. 70 cmc**, — M. Dinescu (Energia Cîmpina); **cl. 125 cmc** — M. Wetzler (C.S.M. Reșița); **cl. 175 cmc** — W. Hirschvogel (C.S.M. Reșița); **cl. 250 cmc** — W. Hirschvogel (C.S.M. Reșița); **cl. 500 cmc** — Fl. Bejan (C.S.M. Reșița); **atas** — V. Deack + N. Ciobotea (Voința Sibiu); **nelimitat** — Fl. Bejan (C.S.M. Reșița). **Clasamentul pe echipe :** 1. C.S.M. Reșița, 2. U.R.A. Tg. Mureș, 3. Energia Cîmpina.

IVAN BADEA-coresp.

OAMENII DE ȘTIINȚĂ ȘI JOCURILE COPIILOR

Au început lucrările celui de al IV-lea Simpozion internațional de sociologie a sportului

Aula Universității București a găzduit, ieri dimineață, **ședința de deschidere a simpozionului internațional de sociologia sportului** avînd ca temă „ROLUL SOCIAL AL JOCURILOR COPIILOR". Cuvîntul de deschidere a fost rostit de conf. univ. **Virgiliu Radulian,** președintele Comitetului român de organizare a simpozionului, președinte al Consiliului Național al Organizației Pionierilor, și adjunct al ministrului educației și învățămîntului.

După tradiționalul „bun venit" adresat participanților din țară și de peste hotare, președintele Comitetului de organizare a subliniat importanța temei ce va fi dezbătută în acest al IV-lea simpozion internațional de sociologie a sportului arătînd, printre altele, că jocurile copiilor — inclusiv sportul și turismul — sînt o cale de dezvoltare și afirmare, un mijloc de integrare socială a noilor generații. Totodată, vorbitorul a atras atenția că problematica complexă, profunzimea aspectelor social-educative ale jocului copiilor invită pe specialiști la o muncă de cercetare concretă, multilaterală, cu contribuția unor discipline științifice ca sociologia, pedagogia, psihologia ș.a. În încheiere, conf. univ. V. Radulian și-a exprimat convingerea că **„lucrările simpozionului vor aduce o valoroasă contribuție la fundamentarea științifică a activității celor ce se ocupă de formarea și educarea tinerei generații".**

În continuare a luat cuvîntul prof. univ. dr. **Andrzej Wohl** (Polonia), **vicepreședinte al Comitetului internațional de sociologia sportului,** care a mulțumit organizatorilor români pentru eforturile făcute în vederea bunei desfășurări a lucrărilor simpozionului și care a remarcat avîntul luat de sociologia sportului în cei opt ani scurși de la primul simpozion internațional în acest domeniu.

Primul referat din cadrul lucrărilor simpozionului a fost prezentat de prof. univ. dr. docent **George Ciucu,** rectorul Universității București care a tratat despre **„Procesul de socializare a copiilor prin jocuri spontane și organizate".** Vorbitorul nu s-a referit numai la multiplele implicații pe care le au jocurile asupra dezvoltării armonioase a tinerelor generații dar a abordat și problema rolului educatorilor, a formării lor în condițiile create de statul nostru socialist. Reuniunea de dimineață a continuat cu referatul prof. univ. dr. **Nicolai Ponomarev** (U.R.S.S.) consacrat aspectelor sociale ale jocului și sportului la copii.

În cursul după amiezii — la Palatul Pionierilor — au avut loc ședințele grupelor de lucru.

Sebastian BONIFACIU

ȘEDINȚA DE LUCRU CU ACTIVUL FEDERAȚIILOR SPORTIVE

La sediul Consiliului Național pentru Educație Fizică și Sport a avut loc ieri o ședință de lucru cu activul federațiilor sportive. Cu acest prilej, mai mulți secretari și antrenori federali au informat despre desfășurarea principalelor manifestații sportive din luna august, despre măsurile tehnice, organizatorice și educative care au fost întreprinse pentru buna reușită a acestor întreceri, pentru ca sportivii noștri fruntași să fi putut obține rezultatele dorite.

În continuare a luat cuvîntul **Emil Ghibu,** secretar al C.N.E.F.S., care a atras atenția asupra importanței pregătirii pentru participarea cu succes a sportivilor români la principalele competiții internaționale din luna septembrie, între care campionatele mondiale de lupte, haltere, natație, pentatlon modern, campionatele europene de gimnastică, atletism (pe echipe), talere, meciul de fotbal cu reprezentativa R. D. Germane din preliminariile campionatului mondial, etc.

Miron Oltcanu, secretar al C.N.E.F.S. a făcut apoi o informare asupra participării delegației României la Universiada de la Moscova, subliniind în afara aspectelor pozitive și unele deficiențe pentru remedierea cărora va trebui să se insiste, avînd în vedere planul de pregătire pentru Jocurile Olimpice.

Concluziile ședinței au fost trase de general-locotenent **Marin Dragnea,** prim-vicepreședinte al C.N.E.F.S. care a subliniat necesitatea continuei îmbunătățiri a activității în lumina sarcinilor Hotărîrii Plenarei C.C. al P.C.R. din 28 februarie — 2 martie, pentru ca sportul de masă cît și cel de performanță, să cunoască un avînt și mai susținut. Întreaga activitate a sportivilor cluburilor și federațiilor va trebui să fie subordonată scopului principal al performerilor români, o reprezentare cît mai prodigioasă la J.O. '76 de la Montreal. De aceea va trebui insistat la toate nivelele, pe asigurarea unei temeinice pregătiri fizice și tehnice a sportivilor, într-o deplină disciplină și ordine, cu o continuă îmbunătățire a pregătirii educative.

N. ROTARU ȘI R. NICOLESCU AU DOMINAT PROBELE DE PUȘCĂ ÎN CADRUL „CUPEI ELIBERĂRII"

Tradiționala competiție „Cupa **Eliberării**" a fost organizată anul acesta la Ploiești, de către clubul sportiv Petrolul și la ea au participat peste 70 de concurenți din București, Focșani și Ploiești. Întrecerile au prilejuit realizarea unor rezultate valoroase, în special, de către apreciatul nostru trăgător **Nicolae Rotaru** (I.E.F.S.) și de către juniorul ploieștean, **Romulus Nicolescu,** elevul antrenorului Laurian Cristescu. Cei doi țintași au cîștigat toate probele de pușcă, în plus, ei au stabilit și noi recorduri naționale.

Iată primii clasați : armă standard 60 f culcat — 1. N. Rotaru 598 p — nou record, 2. I. Stoicescu (Petrolul Ploiești) 585 p, 3. M. Axente (IEFS) 585 p ; **juniori : 1. R. Nicolescu (Petrolul Ploiești)** 585 p, 2. P. Petru (Cutezătorii Buc.) 584 p, 3. V. Pană (Școlarul Buc.) 581 p; **armă standard 3x20 f : N. Rotaru 573 p** (pe poziții : 198—190—195), 2. C. Govaliugov (IEFS) 545 p, 3. I. Stoicescu 540 p ; **juniori : 1. R. Nicolescu 569 p** — nou record (196—179—194), 2. M. Mirea (IEFS) 541 p, 3. C. Becea (IEFS) 540 p ; **armă liberă calibru redus 3x40 f : 1. N. Rotaru 1157** p (397—372—388), 2. I. Stoicescu 1118 p, 3. M. Axente 1111 p ; **juniori : . R. Nicolescu 1131 p** — record personal (387—364—380), 2. D. Nicolescu (IEFS) 1098 p, 3 C. Becea 1084 p.

Revenind la rezultatul lui Rotaru, 598 p la 60 focuri, amintim că el a „greșit" la două focuri obținînd cîte un „nouar" în decada I și a III-a.

Organizarea concursului a fost bună cu toate că poligonul ploieștean are un număr redus de standuri de tragere. În general, la clubul Petrolul se acordă de cîțiva ani multă atenție tirului și rezultatele n-au întîrziat să apară. La multe competiții cu caracter republican tinerii țintași de la Petrolul au o comportare meritorie, iar **acum tînărul R. Nicolescu a confirmat acest lucru. (T.R.).**

LA BELGRAD VOR FI DESEMNAȚI PRIMII CAMPIONI AI LUMII LA ÎNOT

● Cupa oferită de F.I.N.A. va răsplăti echipa cîștigătoare în clasamentul pe națiuni ● Anca Groza și ștafeta crauliștilor vor purta speranțele sportivilor noștri în marea confruntare

La ora cînd apar aceste rînduri, piscinele din Belgrad au fost luate cu asalt. Cîteva sute de înotători din lumea întreagă — cifra exactă : u se cunoaște, dar organizatorii întrevăd un record absolut în materie — se află în capitala Iugoslaviei, pregătiți pentru startul în primul campionat mondial. Regulamentul competiției care permite fiecărei delegații să înscrie cel mult doi concurenți într-o probă, s-a dovedit stimulativ în special pentru țările în care înotul nu cunoaște încă o largă dezvoltare, deoarece în acest fel s-au creat posibilități unui număr mai mare de țări de a-și vedea reprezentanții calificați în finale. Dar această primă ediție a C.M. mai prezintă un interes major : spre deosebire de Jocurile Olimpice, de această dată, la finele competiției va fi alcătuit și un clasament pe echipe (în fiecare probă se vor atribui 9 p pentru locul I, 7 p — locul II, 6 p — locul III s.a.m.d.), cîștigătoarea primind o splendidă cupă oferită de F.I.N.A.

Cine va izbîndi în această ediție inaugurală ? Mulți dintre specialiști consideră că înotătorii din S.U.A., care au dominat de o manieră categorică întrecerile de la München nu vor putea fi învinși nici de această dată. Această mizează pe forța crauliștilor și a ștafetelor, în care sportivii de peste Ocean dețin cele mai bune performanțe. Să nu uităm însă că selecționata americană nu mai dispune la această oră de super-vedete de genul lui **Mark Spitz, Gary Hall, Mike Burton, Brian Job, Cathy Carr** sau **Karen Moe,** iar mai tinerii lor înlocuitori — **Jim Montgomery, Steve Gregg, John Naber, Stan Carper, Marcia Morey, Kathy Hedy,** care s-au afirmat doar în acest an — nu au experiența marilor concurenți. Aceasta pe de o parte. Pe de alta, sezonul '73 ne-a pus în fața unui senzațional salt calitativ al înotătoarelor din R.D. Germană (în special), care dețin în acest moment 5 recorduri ale lumii și cele mai bune performanțe mondiale în alte patru probe din totalul de 14. Iată de ce considerăm că singurele echipe capabile de a intra în posesia trofeului sînt cele ale **S.U.A.** și **R. D. Germane.**

Un scurt tur de orizont al celor mai bune performanțe din acest an vă oferă și favoriții probelor individuale. Aceștia sînt în ordine **Vladimir Bure** (U.R.S.S.) 51,8—100 m liber, **Jim Montgmery** (S.U.A.) 1:53,7 — 200 m liber, **Rick Demont** (S.U.A.) 4:00,1 — 400 m liber; **Stephen Holland** (Australia) cu 15:37,8 și **Demont** cu 15,[illegible]2 la 1500 m liber, **Roland Matthes** (R.D.G.) 56,6 și 2:02,9 la 100 și 200 m spate, **John Hencken** (S.U.A.) 66,4 și **Nobutaka Taguchi** (Japonia) 66,6 la 100 m bras, **Hencken** 2:20,5—200 m bras, **Matthes** 56,3—100 m delfin și **Steve Gregg** (S.U.A.) 2:04,1 împreună cu **Jorge Delgado** (Ecuador) la 200 m delfin, **Stan Carper** (S.U.A.) 2:08,8 și **Rick Colella** (S.U.A.) 4:32,4 la 200 și 400 m mixt.

În întrecerile feminine, **Kornelia Ender** are mari șanse de a cîștiga trei probe: 100 m liber (58,1), 100 m delfin (62.3) și 200 m mixt (2:23,6). Coechipierele sale **Ulrike Richter** (65,4—100 m spate), **Renate Vogel** (1:13,8—100 m bras), **Hanelore Anke** (2:40,3—200 m bras), **Rosemarie Kother** (2:16,0—200 m delfin) și **Angela Franke** (5:01,1—400 m mixt) au de asemenea mari șanse de a dobîndi medalii de aur. Atuurile formației S.U.A. vor fi de această dată **Shirley Babashof** (2:04,3 — 200 m liber), **Keena Rothammer** (4:18,1 — 400 m liber), **Joan Harshbarger** (800 m liber) și **Melisa Belote** (65,7 — 100 m și 2:20,7 — 200 m spate).

Printre principalii outsideri se vor număra în mod cert **Andrea Gyarmaty** (65,9 — 100 m spate), **Andras Hargitay** (4:34,7 — 400 m mixt) din Ungaria, **Roger Pyttel** (1:54,7 — 200 m liber) și **Chris Lietzmann** (2:10,1 — 200 m mixt) din R. D. Germană, canadianul **McDonald** (57,2 — 100 m delfin) și olandeza **Enith Brigitha** (58,8 — 100 m liber și 66,1 — 100 m spate).

În ceea ce privește șansele sportivilor români de a se clasa onorabil în această mare întrecere, acestea sînt legate de evoluțiile **Ancăi Groza** și **a ștafetei de 4×100 m liber.** Multiplă campioană națională balcanică deține la această oră al 16-lea rezultat la 100 m delfin cu 67,1 și al 14-lea la 200 m delfin cu 2:26.3, și pentru a ajunge în finală îi sînt în mod sigur necesare noi recorduri naționale cu cifre de 66,0, și respectiv, 2:24,0. Cvartetul sprinterilor noștri (3:39,0) deține deocamdată a 9-a poziție după **S.U.A.** 3:23,6, **U.R.S.S.** 3:31,3, **R. D. Germană** 3:32,3, **Brazilia** 3:35,7, **R. F. Germania** 3:35.8, **Franța** 3:37,3, **Suedia** 3:38,5 și **Canada** 3:38,7.

Și pentru a obține cel puțin un punct în clasamentul pe națiuni cei 4 sportivi români ar trebui să înoate astfel : **Oprițescu** 54,0 în primul schimb, **Vițelariu** (sau **Almer**) 55,5 în al doilea, **Miclăuș** 54,5 în al treilea, iar **Slavic** 53,3 (ca la Balcaniadă) în ultimul. Aceste cifre ar oferi un timp total de 3:37,3, cu care obiectivul propus ar putea fi îndeplinit. Surprizele (bune sau rele) nu sînt excluse însă niciodată. Să sperăm însă că această primă ediție a C.M. de natație va însemna reprezentanților noștri un prim pas pe calea afirmării.

Adrian VASILIU

ÎNAINTEA C. E. DE VOLEI JUNIOARE

ECHIPA ROMÂNIEI ARE DREPTUL SĂ SPERE LA MEDALII

— ne spune antrenorul Leonid Sorbală —

Săptămîna viitoare, în mai multe orașe din Olanda, încep campionatele europene de juniori-tineret, la startul cărora vor fi prezente și echipele de volei, fete și băieți ale țării noastre. Firește, pentru voleibalistele și voleibaliștii români care au efectuat pregătirile în vederea acestei competiții, întrecerile din Olanda constituie un obiectiv important, deoarece ele pot da indicii prețioase în legătură cu perspectivele voleiului nostru pe plan internațional. Înaintea plecării spre locul de desfășurare a disputelor, dorim să înfățișăm cititorilor noștri pozițiile de pe care abordează echipele române „europenele", de juniori-tineret. În acest scop am purtat o scurtă discuție cu antrenorul formației noastre feminine, prof. **Leonid Sorbală.**

— În ediția precedentă a C.E., la Cecina (Italia), ați reușit cu echipa de junioare-tineret a României o performanță frumoasă: locul II și medaliile de argint... După cîte știm, față de acum doi ani echipa nu s-a schimbat prea mult. Cum se prezintă la ora actuală ?

— Față de C.E. de la Cecina, tînăra noastră garnitură a fost totuși improspătată cu cîteva jucătoare talentate (Carmen Puiu, Constanța Dinculiță, Doina Botezan), pe care le-am implantat în vechiul „schelet". Prin urmare, echipa noastră se prezintă cu o forță de joc superioară, dată atît de maturizarea jucătoarelor din sextetul de bază de atunci, cît și de adăugirile făcute între timp. Nu putem pune la îndoială nici faptul că și celelalte formații puternice, aspirante la medaliile actualei ediții a europenelor, au trecut prin același proces .Ceea ce — cred — va face disputa la fel de dificilă, pentru fiecare dintre competitoare, ca și acum doi ani.

— În ce serie va evolua formația română și ce șanse de calificare are în turneul final ?

— Facem parte din seria de la Utrecht, unde vor mai evolua echipele Ungariei și Olandei. După cum se știe, pentru turneul final se va califica o singură formație. Adversara noastră cea mai dificilă este echipa maghiară. Sper însă să nu ne creeze probleme. De altfel, noi am învins întotdeauna (mă refer la această generație de jucătoare) pe voleibalistele junioare ale Ungariei. Cred că n-o să facem excepție tocmai la europene. Totuși vom privi partida cu multă circumspecție, avînd în vedere caracterul ei hotărîtor și posibilele noutăți cu care ne-ar surprinde adversarele noastre principale...

— Cum au decurs pregătirile pentru acest important obiectiv al voleiului nostru feminin ?

— Dat fiind faptul că o parte din jucătoarele cele mai bune au fost solicitate și la lotul național de senioare, nu am avut răgazul necesar pentru o omogenizare perfectă a echipei. Cazangiu, Dinculiță, Pașca, Botezan și Antonescu, jucătoare de bază la noi, au completat lotul de senioare în mai multe ocazii: turneul de la Lodz, Trofeul Tomis, Universiada... Abia în aceste ultime zile le-am avut în exclusivitate la dispoziție. Cu toate acestea, sper ca fetele noastre — care au deja experiență din prima divizie a țării — să depășească micile goluri în pregătirea de ansamblu prin eforturi suplimentare în zilele ce ne despart de startul competiției.

— Presupunînd că echipa română va obține calificarea în turneul final (nici n-ar fi firesc altfel), ce șanse îi acordați între primele șase ?

— Totul plecează pentru medalii. Chiar și pentru cea de aur (căci în ultima vreme am învins toate echipele similare, inclusiv pe voleibalistele sovietice). Dar aceasta depinde și de capacitatea de ripostă a adversarelor. Reprezentativele U.R.S.S., Cehoslovaciei, Bulgariei, Poloniei, R. D. Germane sînt capabile de replici strălucite, chiar atunci cînd teoretic sînt considerate inferioare altei echipe...

— Pe ce jucătoare veți conta în Olanda ?

— În afară de cele cinci amintite mai sus, avem la dispoziție pe Carmen Puiu, Emilia Cernega, Rodica Cilibiu, Petruța Tache, Ileana Teodorescu, Cristina Liuba și Margareta Bako. Cu ele vom încerca să obținem un rezultat reprezentativ pentru generația 1953—'54, considerată cea mai valoroasă din ultima vreme...

Aurelian BREBEANU

CĂLĂREȚII ROMÂNI PARTICIPĂ LA CONCURSUL INTERNAȚIONAL DE LA POJAREVAC

În orașul Pojarevac (Iugoslavia) se va desfășura sîmbătă și duminică un concurs de obstacole la care vor fi prezenți și călăreții români Cornel Hîn, **Ion Popa, Eugen Ionescu** și **Gheorghe Moiseanu,** însoțiți de antrenorul **Vasile Tudor.**

din toate sporturile

YACHTING. Pe lacul Siutghiol din Constanța au avut loc campionatele naționale de yachting rezervate juniorilor mici (clasele FINN și Optimist). La sfîrșitul celor cinci regate, desfășurate în condiții prielnice, pe primele trei locuri la FINN s-au clasat : **1. Mircea Ispas** (C.N.U.) — campion național; 2. M. Butucaru (C.N.U.); 3. M. Dărvărăscu (Electrica Buc.). La clasa Optimist întrecerile au fost foarte disputate, la start prezentîndu-se 39 de ambarcațiuni din București, Constanța, Orșova și Galați. Foarte bună a fost comportarea reprezentanților C.N.U. care au reușit să ocupe primele locuri : 1. Horia Ispas, 2. M. Radu, 3. O. Adam.

BOX. Scena teatrului de vară din Satu Mare a găzduit întîlnirea internațională amicală de box dintre Voința din localitate și selecționata Ghanei. Oaspeții, cu o echipă mai puternică, au terminat învingători cu scorul de 15—7. În cadrul categoriei mijlocie mică campionul ghanez **Roy Kaba** l-a învins prin abandon în ultima repriză pe V. Bebelenesy, iar Kwao Kaleho a înregistrat același rezultat în fața lui A. Iakner ● La Baia Mare oaspeții au cîștigat întîlnirea cu selecționata Maramureș cu scorul de 14—8

SCRIMA. La Brașov își desfășoară activitatea tabăra de juniori și tineret a federației de specialitate. Ea este condusă de Vasile Chelaru, antrenor federal, ajutat de un colectiv de tehnicieni din care fac parte, printre alții, Tănase Mureșanu, Cornel Pelmuș și Paul Ghinju. La tabără participă 70 de tineri și tinere, a căror selecționare a ținut seama de rezultatele obținute în acest an competițional precum și de perspectivele lor. Tabăra va fi deschisă pînă în ziua de 8 septembrie

TENIS DE MASA. În sala Progresul, din str. Dr. Staicovici, se va desfășura în ziua de 30 august, începînd de la orele 9 dimineața, **„Cupa Progresul"** la tenis de masă. Vor participa cei mai buni jucători din Capitală, precum și sportivi din Suedia (Djurgarden Stockholm) și Iugoslavia (Vojvodina Novisad). Se vor disputa întreceri în probele de simplu fete și băieți

CAMPIONATUL REPUBLICAN DE TENIS AL JUNIORILOR

PARTICIPARE RECORD: APROAPE 200 DE CONCURENȚI DIN 32 DE LOCALITĂȚI

Ceea ce reține, în mod deosebit, atenția la ediția din acest an a campionatului republican individual de tenis rezervat juniorilor și junioarelor este numărul mare de participanți — aproape 200 — precum și numărul, de asemenea crescut, al localităților care și-au trimis reprezentanții la confruntarea care va dura 7 zile pe terenurile din parcul Progresul. În afara cluburilor bucureștene Dinamo, Steaua, Progresul, Cutezătorii, a unor cluburi cunoscute și cu valoare în sportul alb din Arad, Timișoara, Cluj, Oradea, Cîmpina sau Hunedoara — apar, de astă dată, nume ale unor localități unde pînă nu demult, tenisul rămînea un sport aproape anonim. Este vorba, pentru a oferi doar cîteva exemple, de Focșani, Călărași, Tr. Măgurele, Tg. Jiu, Roșiorii de Vede.

După meciurile ce au avut loc pînă acum, putem aprecia că jucătorii și jucătoarele care își dispută titlurile de campioni naționali, sînt pur și simplu fete și băieți sesorii unui tenis „curat", meciurile fiind, cu unele excepții, destul de echilibrate. Meritul revine în primul rînd antrenorilor și instructorilor, dar și cluburilor cu secții de tenis precum și federației de specialitate din C.N.E.F.S. care, în măsură mult mai mare decît pînă acum, a asigurat toate condițiile desfășurării în condiții excelente a acestui campionat.

Conform regulamentului, concurenții sînt împărțiți în două categorii de vîrstă: 15—16 și 17—18 ani. Cîteva cuvinte despre favoriții întrecerii. La băieți (17—18 ani), cap de serie nr. 1 este **Florin Manea,** secondat, în ordine, de **Costel Curcă, Mihai Tăbăraș, Aurel Dărăban, V. Silagyi, Doru Mirza, Ion Liviu, Alexandru Bădin.** Pînă acum (s-au disputat două tururi) nici unul dintre ei nu a fost eliminat, lucru care ne face să credem că întrecerile vor fi foarte aprige. Cum este firesc, favorita nr. 1 pe tabloul de concurs în întrecerea feminină (17—18 ani) este multiplă campioană a țării **Virginia Ruzici,** urmată de **Florența Mihai, Mihaela Dimitriu, Elena Popescu, Mariana Hadgiu.** Din cauza unei accidentări, dinamovista bucureșteană Mariana Simionescu nu ia parte la acest concurs.

Cîteva rezultate **(băieți, 17—18 ani):** Manea (Dinamo) — Roventa (Tg. Jiu) 6—1, 6—1 în turul I și Manea — Brezan (Cîmpina) 6—0, 6—1, în turul II; A. Bădin (Dinamo) — Onose (Dunărea Galați) 8—6, 2—6, 7—5 în turul I și Bădin — Ristea (Steaua) 6—3, 6—2 în turul II; Bozdog (Progresul) — Gh. Manea (Dunărea) 6—0, 6—0 în turul I, și Bozdog — C. Ionescu (Dinamo) 6—2, 6—4 în turul II. Au început și întîlnirile băieților de la categoria 15—16 ani. Favoriții **A. Mîrza, Feteanu, Opreanu, Țiței, Oprea, Soare, Crășanu** și ceilalți au trecut nelnvinși primul tur.

Ion GAVRILESCU

A apărut nr. 8/1973 al revistei

„EDUCAȚIE FIZICĂ ȘI SPORT"

Din sumarul acestui număr dedicat în exclusivitate problemelor educației fizice și sportului școlar spicuim :

„Profesorul de educație fizică, factor determinant pentru creșterea nivelului pregătirii fizice și sportive a tineretului patriei noastre", de conf. Al. Fortu ;

— **„Problematizarea, cerință pedagogică de bază în lecția de educație fizică"**, de lector Georgeta Chiriță ;

„Elemente noi în sistemul de programare a conținutului activității de educație fizică", de lector Gh. Mitra și lector P. Dragomir ;

— **„Inițierea elevilor din clasele V—X în probele atletice în lecțiile de educație fizică"**, de conf. T. Ardelean ;

— **„Model de lecție cu teme din gimnastica artistică"**, de prof. Elvira Simionescu ;

— **„Lucrul pe grupe în cadrul lecției de educație fizică"**, de asist. univ. D. Gârleanu ;

— **„Indicații metodice privind selecția și pregătirea sportivă a fetelor pentru alergările de viteză"**, de prof. Aurelia Sîrbu.

★

NU UITAȚI ! Revista „Educație fizică și sport" nr. 8/1973 reprezintă un important sprijin în pregătirea examenelor de definitivat și de grad pentru profesorii de educație fizică.

PROCURAȚI-VĂ DE URGENȚĂ NR. 8/1973 AL REVISTEI „EDUCAȚIE FIZICĂ ȘI SPORT", care se găsește de vînzare la toate chioșcurile și oficiile de difuzare a presei din Capitală și din țară.

„BULETINELE DE FORMĂ" ALE REPREZENTANTELOR NOASTRE ÎN COMPETIȚIILE EUROPENE

Ne îndreptăm spre „săptămîna de foc" a fotbalului nostru: 19—26 septembrie, iată zilele în care șapte meciuri, unul mai greu decît celălalt, cheamă reprezentativele A și de tineret, alături de cinci dintre formațiile noastre de club, la examene dificile. Preliminariile competiției supreme, întrecerea deschisă selecționatelor de tineret din Europa, cupele continentale și tradiționala „Cupă balcanică", iată cadrul în care se vor produce cele șapte apariții. Deschiderea o vor face, la 19 septembrie, echipele de club, așa că vor primi întîietate în rîndurile noastre.

Dinamo, Chimia Rm. Vîlcea, Universitatea Craiova, F.C. Argeș, A.S.A. Tg. Mureș, iată-le pe reprezentantele noastre la marile șocuri de peste trei săptămîni. Care e situația lor în acest moment? După semnele date în etapele de campionat un „buletin al formei" s-ar prezenta astfel, din punctul nostru de vedere:

DINAMO — la jumătatea potențialului său. Dacă pentru linia de fund, ultimele formule par a fi adus o oarecare echilibrare, după cum alcătuirea compartimentului median prezintă suficiente variante asigurătoare și prin integrarea surprinzător de rapidă a tînărului **Pamfil, compunerea atacului mai cere verificări și asta pentru că trebuie văzut cum se va ajunge la cea mai fructuoasă conjugare a jocului lui Dumitrache cu al lui Dudu Georgescu.**

CHIMIA RM. VÎLCEA — apăruseră semne neliniștitoare despre punerea în mers a deținătoarei cupei. Și eșecul de la Oltenița le confirma. **Dar se fac eforturi pentru regăsirea cadenței din vară. Antrenorul Cornel Drăgușin, care a văzut duminică echipa antrenată de D. Anescu, ne spunea că ea manifestă o revenire. Deși, Gojgaru, unul dintre oamenii de bază, manifestă destule scăderi de pregătire.** Cassai, în schimb, încearcă să devină omul de legătură între liniile dinapoi și atac, mai cu seamă că „dispecerul" în funcție, Haidu, e accidentat. **Se impune o „cravașare" a intrării în formă.**

UNIVERSITATEA CRAIOVA — cel mai reușit start din întreaga divizie. Știm foarte bine că unsprezecele craiovean e foarte mult preocupat de rămînerea pe primul plan al luptei din campionat — și poziția sa actuală e o dovadă elocventă; **dar mai știm că antrenorii Cernăianu și Oțet, care studiază de multe zile pe Fiorentina, sînt conștienți că puternica formație din Florența poate fi surprinsă și printr-un plus de formă, dată fiind împrejurarea că ea va avea, la 19 septembrie, puține meciuri oficiale în picioare.**

F.C. ARGEȘ — a manifestat capricii în comportare. Mai exact spus, nu a reușit să puncteze pe măsura realizărilor de ansamblu. Finalizarea, altă dată ingenios și productiv reprezentată de realizările cuplurilor **Roșu — Dobrin** sau **Radu — Dobrin**, a suferit. **Repriza a doua a întîlnirii de la Brașov a mai luminat puțin cerul pentru unsprezecele argeșean. Sînt garanții pentru o ameliorare, date fiind seriozitatea și intensitatea pregătirii.** Nu se pare că randamentul viitor depinde de formula înaintării, mai direct spus a alegerii vîrfului de atac nr. 1. Nu sînt puține opiniile care rostesc numele lui Toporan, fostul golgeter al Diviziei C, ca o posibilă soluție. Știm noi? Fără o experimentare „pe viu" nu se poate spune nimic.

A.S.A. TG. MUREȘ — comportări și randamente contradictorii. O oglindă ar putea fi meciul cu Dinamo, dar noi nu vrem s-o luăm ca un verdict pentru acest sezon, deoarece tocmai în cea mai recentă apariție această dotată formație a reușit o mai lungă perioadă de joc bun; repriza secundă rămîne însă momentul nevralgic. În acest al doilea act al partidei apar cele mai dese semne de slăbiciune.

Acestea ar fi sumarele date ale „buletinului de formă" privindu-le pe reprezentantele noastre în marile competiții europene, astăzi, la 21 de zile de prima manșă.

Eftimie IONESCU

ARBITRII ETAPEI A V-a A DIVIZIEI A

F. C. ARGEȘ — A.S. ARMATA TG. MUREȘ: A. Pîrvu (București), ajutat la linie de E. Păunescu (Vaslui) și V. Grigorescu (Craiova);

POLITEHNICA IAȘI — POLITEHNICA TIMIȘOARA: I. Cîmpeanu (Cluj), ajutat de G. Micloș și C. Ioficiu (ambii din București);

„U" CLUJ — UNIV. CRAIOVA N. Cursaru (Ploiești), ajutat de I Oprița și A. Crișan (ambii din Arad);

STEAUA — RAPID: A. Bentu, ajutat de C. Manușaride și R. Stincan (toți din București);

C.S.M. REȘIȚA — PETROLUL: C. Dinulescu, ajutat de G. Popovici și A. Paraschiv (toți din București);

F.C. CONSTANȚA — STEAGUL ROȘU: I. Drăghici, ajutat de F. Colosi și M. Haimovici (toți din București);

U.T.A. — JIUL: S. Drăgulici (Drobeta Tr. Severin), ajutat de Șt. Birăescu și I. Boroș (ambii din Timișoara);

SPORT CLUB BACĂU — C.F.R. CLUJ: N. Rainea (Bîrlad), ajutat de V. Gligorescu (Ploiești) și G. Manole (Constanța);

DINAMO — SPORTUL STUDENȚESC: G. Limona, ajutat de Gh. Dragomir și D. Ghețu (toți din București)

ÎN ATENȚIA CORESPONDENȚILOR NOȘTRI

Rugăm pe corespondenții noștri să ne telefoneze duminică 2 septembrie rezultatele meciurilor din „CUPA ROMÂNIEI", etapă în care intră în competiție formațiile de DIVIZIA C.

fotbal

MARCAJUL — O LEGE PREA DES UITATĂ!

Între consemnul dat de Ion Nunweiller elevilor lui și faza care ne determină să reluăm discuția pe această temă încă din pragul actualei ediții, să fi durat maximum 15 minute. Atît, doar atît, trecuse din clipa în care antrenorul dinamoviștilor precizase, la vestiar, o dată în plus, o lecție în privința marcajului (predată, în tihnă, din timp, la ședința tehnică) și pînă imediat după primul fluier de arbitru, în partida U.T.A. — Dinamo, cînd la poarta lui Constantinescu se și ivise prima mare ocazie de gol.

Ce anume o declanșase? Ignorarea totală a acestui element fundamental de joc, pentru o echipă aflată în situația de apărare, MARCAJUL, de pe urma căreia un fotbalist arădean (Domide) s-a trezit singur, lansat frontal, pe un „bulevard" larg deschis exact în mijlocul defensivei bucureștene!

Să-l fi uluit pînă într-atît pe Dinu (cel destinat să efectueze, pe tot timpul meciului, marcajul om la om asupra lui Domide) „schema" de început de joc efectuată de U.T.A.? Unde erau, însă, ceilalți doi coechipieri, G. Sandu și, mai ales, libero-ul Dobrău, jucătorii cei mai indicați, în asemenea situații, să intervină energic, la dublaj, la acoperire, întrucît în zona lor se produsese infiltrarea?

Din păcate, faza — tipică de ceea ce se înțelege prin expresiva metaforă la temă **„mareaj gură cască"** — nu s-a înscris în excepție, pe parcursul partidei asemenea „lapsus"-uri prilejuind, rînd pe rînd, în ambele tabere și alte cîteva ocazii clare de a înscrie chiar în cîmpul minat din mijlocul suprafețelor de pedeapsă, acolo unde legea aspră dar... lege a actualului fotbal, competitiv, nu prea permitea accesul la finalizare, așa fără cazne, fără prețul unor acțiuni ofensive, bine lucrate, concepute ingenios, în viteză. Și situațiile favorabile de care vorbim au aparținut, de regulă, înaintașilor - vîrfuri de atac, cei ce, oricum, trebuie să se „bucure" de o anume atenție din partea fundașilor la acest important capitol — marcajul.

Prins între doi adversari, „scăpați" liberi în careul lui F.C. Argeș, *portarul* Ariciu *este obligat să salveze în extremis plonjînd la picioarele rapidistului* Savu.

Foto: S. BACKSY

Faptul devine cu atît mai de luat în seamă cu cît carențele de acest ordin privesc mai mulți jucători, mai multe echipe divizionare A decît exemplele folosite aici. Unii fotbaliști, unele formații ale primului eșalon, au doar momente de hiatus în efectuarea marcajului, pe parcursul celor 90 de minute, alții însă, jucători și echipe, îl ignoră adesea, deși consecințele neaplicării marcajului, mai apropiate sau mai îndepărtate de faza finalizării, sînt reflectate pe tabla de scor.

Ne facem o plăcută datorie, în prezentele rînduri, din a încadra în categoria excepții echipa Sportului studențesc care, sub bagheta antrenorului **Gh. Ola**, continuă și în actuala ediție niște frumoase intenții în privința marcajului. Pînă în prezent, mai toți adversarii Sportului studențesc **au fost incomodați în mod vădit de „presingul" ei. În ziua în care această echipă va cunoaște împliniri în diversele planuri ale procesului de instruire-antrenament, puternica ei armă tactică — marcajul efectuat metodic, în bloc, va fi și mai eficace.**

Sînt apți pentru această formă de disciplină de joc numai fotbaliștii studenți? Nu, hotărît nu. Recent (pentru a doua oară în interval de doi ani), jucătorii Herthei din Berlinul Occidental au pus serioase probleme fotbaliștilor din lotul reprezentativ aplicînd, pe întreaga durată a meciului, un sever marcaj om la om, o lege a marelui fotbal. După partida disputată la 7 aprilie 1971, antrenorul Angelo Niculescu declara următoarele: **...„Consider că atacanții noștri au primit o bună lecție deoarece nu au știut să facă față marcajului strict om la om, aplicat de jucătorii gazdă".** Aceiași lucru afirmau, după meci, în coloanele ziarului nostru, Dinu și Dembrovschi...

După mai bine de doi ani, ne întîlnim, așadar, cu aceleași probleme (nerezolvate) privind aplicarea marcajului.

Cît timp va mai trebui să treacă pînă ce se va împămînteni convingerea și la noi că, la nivelul fotbalului de performanță, efectuarea marcajului este o armă tactică dintre cele mai folositoare?

G. NICOLAESCU

NOTĂ

PENTRU O ARIE MAI LARGĂ DE SELECȚIE

Subiectul acestor rînduri îl constituie lotul național de tineret la fotbal (sub 23 de ani), angrenat într-o competiție continentală de prestigiu și a cărui verificare a avut loc săptămîna trecută, la Ploiești, în urma căreia se impun cîteva constatări.

Partida cu Petrolul a scos în evidență îmbunătățirea activității atacului, compartimentul care în precedentele jocuri, cu Albania și R. D. Germană, lăsase de dorit. Nu trebuie trecut, însă, cu vederea nici faptul că în acel meci de verificare, formația ploieșteană a dovedit carențe în apărare, compartiment în care, după pauză, nu apăreau **Rămureanu, Gruber, Cringașu** și nici mijlocașul **Dincuță.**

Problema în discuție este alta: **aria restrînsă de selecție manifestată la formarea lotului de tineret.**

Se are în vedere, parcă peste măsură, Bucureștiul, jucătorii din Capitală. Din cei 14 fotbaliști prezenți la verificarea de la Ploiești, 10 (zece) erau din Capitală, iar din cei 11 titulari, doar Hajnal, Anghel și Florea veneau din provincie. Chiar și cu V. Mureșan și Anghelini, indisponibili ca și Ion Ion, lucrurile nu se schimbau în mare măsură.

Ni se pare anacronică situația respectivă, de vreme ce în provincie sînt 14 echipe de Divizia A, în care activează jucători tineri, apți pentru lot, și a căror chemare n-ar mai duce la improvizații ca cele de genul celor petrecute pe extrema dreaptă (Chihaia, Marcel Răducanu), după accidentarea lui Anghel. Vorbind de lotul de tineret, ne gîndim la Simionaș, Cadar, Șerbănoiu, Lică, Broșovschi, Pîslaru, Cringașu, Atodiresei etc., etc., care ar putea completa rîndurile.

Desigur, pînă la jocul cu R. D. Germană nu se mai poate face un trial larg, completarea unor posturi deficitare (îndeosebi la mijlocul terenului) fiind singura cale de îmbunătățire imediată a lotului. Ideea discutată mai înainte rămîne însă, ca o chestiune de viitor. O arie mai largă de selecție, fără a uita... provincia, se impune cu acuitate.

Constantin ALEXE

SĂPTĂMÎNA VIITOARE, NOI CONVOCĂRI ALE LOTURILOR REPREZENTATIVE

Săptămîna viitoare vor avea loc noi convocări ale selecționabililor, la toate cele trei nivele (A, tineret 23 de ani, tineret 21 de ani). Luni se vor întruni la București jucătorii celor trei loturi. Miercuri, ei vor susține meciuri de verificare, în compania unor adversari care urmează să fie desemnați. În afara acestor jocuri, antrenorii loturilor au stabilit un program comun de pregătire.

dintre sute de rapoarte

ARBITRII ȘI SPECTATORII NU SÎNT TOTDEAUNA „ADVERSARI"...

Dacă partida de la Cluj, dintre C.F.R. și C.S.M. Reșița, a pasionat prin evoluția scorului, incontestabil, însă, că meciul cel mai dramatic al etapei de duminică a fost cel de la Craiova, unde liderul clasamentului, în ciuda **„superiorității tehnice și teritoriale"** (citat din raportul observatorului federal **Angelo Niculescu**) n-a putut să înscrie golul victoriei, decît în preajma fluierului final. Un astfel de joc ridică, aproape întotdeauna, probleme de atmosferă, de disciplină, de arbitraj. Dar iată că, la Craiova, lucrurile au fost în regulă din toate punctele de vedere. Poate că e cazul să începem cu publicul craiovean, cu cei 25 000 de spectatori, elogiați atît de **Angelo Niculescu**, cît și de conducătorul partidei, **Gheorghe Limona**, care nu și-au pierdut nici un moment speranța în victoria echipei favorite, deși limbile ceaslui de pe stadion înaintau amenințătoare. Un public entuziast, plin de foc, dar sportiv, în același timp, care a înțeles cum trebuie, atît nevalidarea unui gol (neregulamentar) marcat de Universitatea Craiova, cît și eliminarea din joc pronunțată împotriva lui Niță, în plină cursă după victorie a gazdelor.

Dar, pentru a exista o asemenea atmosferă în tribune, este imperios necesar ca arbitrul să se impună publicului și jucătorilor, prin corectitudine, competență și autoritate. Ceea ce a și făcut **Gheorghe Limona**, onorîndu-și cartea de vizită, titlul de cel mai bun arbitru cucerit de două ori. În mod neașteptat, observatorul federal fi acordă nota 9, și nu cea maximă, 10, apreciind că gestul lui Niță ar fi putut fi sancționat și cu un cartonaș galben, nu neapărat roșu. Acest mic... reproș al lui **Angelo Niculescu** este, însă, indirect, un elogiu la adresa unui arbitru, care nu s-a sfiit să aplice litera de regulament, la nivelul celei mai mari severități, în sancționarea unui jucător al echipei gazdă.

În schimb, un alt arbitru, dintre cei care ne-au obișnuit cu prestații bune, **Constantin Petrea**, a dezamăgit, în bună măsură, prin felul cum a condus partida Politehnica Timișoara — F. C. Constanța. Referindu-se la arbitraj, observatorul federal, **D. Ionescu**, consemnează că în repriza I el a fost **„bun și corect"**. În repriza a doua însă, **„din cauza interpretării greșite — trei faulturi, el și-a pierdut autoritatea"**. Carențele arbitrajului nu constituie, totuși, o explicație îndestulătoare pentru **„atitudinea nesportivă a jucătorilor constănțeni, atît față de arbitru, cît și față de adversari"**. De altfel, oaspeții aveau să plătească un greu tribut pentru lipsa lor de calm, pierzînd un meci care putea să le aducă alt rezultat, **„dacă și-ar fi văzut de joc, și nu s-ar fi preocupat atît de mult de arbitraj"**.

Poate că, urmînd acest drum, și jucătorii de la A.S.A. Tîrgu-Mureș ar fi cîștigat cu mai puține emoții o partidă în care Steaua — scrie observatorul federal **Ion Voica** — **„n-a constituit decît rareori o echipă, în adevăratul înțeles al cuvîntului"**. Dar, majoritatea jucătorilor formației gazdă și, mai ales, **Mureșan** (mereu **Mureșan !**), **Naghi** și **Caniaro** s-au lăsat antrenați pe panta protestelor, a discuțiilor fără sens cu arbitrul partidei, **I. Cîmpeanu**, care a condus ireproșabil.

Citind celelalte rapoarte și foi de arbitraj, n-am întîlnit notații care să ne atragă în mod deosebit atențiunea, semn că partidele respective au avut, în general, o desfășurare normală. Nu putem încheia, însă, fără a vă împărtăși sentimentul pe care l-am avut, parcurgînd notele foarte slabe acordate de **Valentin Stanescu** jucătorilor de la Sport Club Bacău, după penibilul 0—4 din fața Sportului Studențesc. Parcă am fi deschis catalogul în dreptul codașului clasei! De altfel, Sport Club Bacău a fost, duminică, în această postură...

Jack BERARIU

ÎN BAZELE SPORTIVE ALE IAȘULUI

CUM SE POATE ÎNTÎLNI INIȚIATIVA CU DEZINTERESUL...

● Administrația bazelor sportive... un părinte bun ● Stadionul Tineretului capătă personalitate ● Se întrevede „viitor de aur" Bazei de sport și agrement de la Ciric ● Sala de atletism... care nu există ● Să vezi stadionul Penicilina și... să fugi.

Discuția a început la sediul C.J.E.F.S. Iași. Interlocutor: prim-vicepreședintele acestui consiliu, tovarășul **Ioan Șorcaru.**

— Ne aflăm în municipiul Iași pentru a vedea în ce măsură se acordă atenție bazei materiale a sportului, dezvoltării ei. Ne referim atît la gospodărirea și exploatarea bazelor existente cît și la amenajarea altora cu soluții simple, economice.

— Avem un plan amănunțit în această direcție, cu realizări de seamă, pot spune. Vă propun însă, pentru edificare, să le vizităm.

Am primit, firește, invitația și iată constatările noastre:

EXISTĂ „MÎNĂ DE GOSPODAR"...

De fapt, „gospodarul" nu-i numai unul. În această postură apar, într-o proporție mai mare sau mai mică, A.B.S. (Administrația bazelor sportive — director **Gheorghe Tatu**), clubul Voința, Institutul Agronomic ș.a. Iar „mîna de gospodar", ne-am dat seama, se simte. În foarte multe locuri am întîlnit activitate febrilă, grijă pentru buna gospodărire a bazelor, pentru întreținerea lor.

La **stadionul „23 August"**, de pildă, se sapă șanțul în care urma să se monteze o conductă prin care să se aducă apa necesară gazonului de pe teren, vestiarelor. La **poligonul** din preajmă (armă sport, calibru redus, 20 paturi), reamenajat, reparat, vopsit și zugrăvit din nou, se curăță parchetul și geamurile. O impresie deosebită ne-au lăsat cele **două săli de sport** (una de jocuri — alta de gimnastică și judo) **de la Institutul Agronomic**, bine utilate și strălucind de curățenie, așteptînd studenții. De altfel tot aici există, din acest an, un frumos teren bituminizat de handbal. Caracteristică pentru bazele reprezentative din oraș ni s-a părut, însă, acțiunea de întreținere, de înfrumusețare a lor. Începînd chiar cu împrejmuirea **sală a sporturilor**, unde se făceau unele lucrări de vopsitorie și reparații la instalația electrică. Chiar platforma din fața intrării a fost astfel amenajată încît în prezent ea este un frumos spațiu verde.

Remarcabilă acțiune de înnoire — vopsit, curățat — a grupului de 3 săli (volei, baschet, scrimă, tenis de masă, atletică grea), a „reconsiderării" **Stadionului Tineretului.** Aici s-a refăcut gazonul, s-a amenajat — pe o latură a terenului — o mică tribună, a început construcția unor noi vestiare. Pusă la punct este pista de lucru a micilor fotbaliști (aici va ființa un centru de copii al Politehnicii).

Nu putem încheia acest capitol al... laudelor (evident, meritate) fără a aminti de eforturile și rezultatele obținute pe linia amenajării — prin mijloace locale — a **Bazei de sport și agrement — a clubului Nicolina, din jurul lacului Ciric**, (unde de pe acum se poate înota, face canotaj sau juca fotbal, iar în viitor se va putea trage la tir, se va juca popice) cît și a **Satului de vacanță al pionierilor** — tot de pe malul lacului — de asemenea în plină dezvoltare. Și încă ceva: buna gospodărire, curățenia constatate la **baza hipică a C.S.M. Iași** — cea mai bună de acest gen din țară

...DAR ȘI DELĂSARE

N-am întîlnit-o în multe locuri, dar există și ne vom referi în rîndurile de mai jos la urmările ei. La stadionul „23 August", multe gradene sînt putrede și rupte. Terenul de baschet al clubului sportiv Agronomia este lăsat în părăsire, panourile arată urît (unul din ele este și rupt). Nu plac nici împrejmuirile de sîrmă veche, ruptă și ruginită ale terenurilor de handbal și volei ale clubului Voința.

În mod deosebit dorim să ne referim însă la terenul de fotbal al **A.S. Penicilina.** Văzut de aproape, el este un fel de „mană cerească" pentru orice pană critică sau caricaturist: terenul este denivelat și pe el pasc oile, vestiarele sînt necorespunzătoare, fără apă, panoul de marcaj — metalic — este ruginit și aplecat de față concurență... turnului din Pisa. Terenul ar fi foarte util sportului din oraș, l-au cerut spre a-l gospodări și reda circuitului firesc mulți, însă asociația sportivă Penicilina este hotărîtă: nici nu-l dă, nici nu-l întreține(!!)

„IAR DESPRE SALĂ?"

Există la Iași o poveste în 3 acte dar fără sfîrșit. **În primul** — s-au făcut demersuri peste demersuri pentru a se obține o sală (90/12 m) nefolosită, dreptunghiulară, pentru a fi transformată în sală de atletism și pînă la urmă a fost „cîștigată"; **în al doilea** — s-au făcut planuri, proiecte, (pentru punerea ei la punct prin muncă voluntară resurse locale etc), urmînd a se amenaja o pistă cu 8 culoare și vestiare; **etapa a treia** (în care ne aflăm) — pretutindeni, în toate ședințele se vorbește de importanța pe care ar avea-o sala pentru dezvoltarea atletismului ieșean dar nimeni nu pune umărul pentru a face ceva. De, s-au plictisit oamenii!. **„Iar despre sală?..."** se căinează ei cînd aud că — în diverse ședințe — se tot vorbește, dar nu se întreprinde nimic. Și-i mare păcat.

Tot despre lipsă de inițiativă și „tragere de inimă" se poate vorbi atunci cînd ne referim la posibilitățile existente dar nefolosite pentru amenajarea, cu soluții economice, a terenului din incinta Institutului Agronomic, a celor două terenuri de fotbal de lîngă Fabrica de confecții sau a spațiului existent în incinta Școlii sportive Unirea.

Modesto FERRARINI

● La Casa de cultură a sindicatelor două săli — nefolosite suficient — au fost date sportului și amenajate în consecință. Azi, în ele lucrează — de dimineață pînă seara — antrenîndu-se pentru box, haltere, judo ș.a. — sportivii de la clubul Nicolina, A.S. Victoria și Uzina Metalurgică.

● Gică Kraus, șeful secției sport-turism de la Consiliul județean al Sindicatelor: **„Trei exemple în cea ce privește amenajarea cu mijloace proprii, de terenuri în incinta unităților economice. a) La Țesătura — terenuri bituminizate de baschet, volei, handbal. Vor fi gata în luna august. b) Un teren de fotbal — de asemeni aproape gata — făcut numai cu forțe proprii la Țesătoria „Victoria" c) În curs de amenajare — la Întreprinderea de materiale de construcții — a unor terenuri de volei, handbal și tenis de cîmp".**

● De neînțeles: pista de atletism de la stadionul Tineretului este insuficient folosită. Oare nu se poate face nimic pentru revitalizarea ei?

● O mențione deosebită pentru activitatea — de multe ori voluntară — depusă pentru dezvoltarea bazelor sportive din municipiul și județul Iași: șeful Comisiei județene de construcții — arhitect **Pohrib George.**

● Din cele spuse de **Ioan Șorcaru** — prim vicepreședinte C.J.E.F.S. Iași: **„Foarte frumoase, cochete, pot spune, bine întreținute, bazele de la Liceele nr. 2, 5, 8 și școlile generale nr. 2 și 23, grație unor oameni care iubesc sportul, cum ar fi directorii Petru Popovici și Grigore Popovici, ca să numesc numai doi din ei. Păcat însă, că nu pretutindeni există inițiativă și bunăvoință. Dăm deseori terenuri (studenților în Copou, întreprinderii locale de Construcții, Întreprinderii Țesătura și altora) pe care nimeni nu amenajează nimic."**

● În ziua vizitei noastre — 15 august între orele 11—13 am găsit pustii terenurile de la stadionul „23 August" (II și III), Institutul Agronomic, Sc. sportivă Unirea, terenul de fotbal al A.S. Penicilina, stadionul Tineretului. Oare se poate vorbi în astfel de condiții de o bună exploatare a acestora? Chiar dacă studenții și elevii se află acum în vacanță...

Ținînd seamă de cele constatate cu prilejul vizitei făcute în municipiul Iași, de situația existentă la ora actuală cît și de condițiile de dezvoltare a bazei materiale în viitor — se desprind o serie de concluzii:

În orașul Iași — cu o dezvoltare industrială tumultuoasă — există baze sportive frumoase, mari și mici. Și, pretutindeni, este evidentă grija pentru gospodărirea lor în această direcție distingîndu-se în mod special A.B.S.

Terenurile de sport, sălile existente, nu satisfac nevoile sportive ale Iașului. Dezvoltarea bazei materiale ar putea fi asigurată prin aportul marilor unități industriale din oraș. În prezent, exemple care să ilustreze preocuparea în direcția construirii unor baze mici, cu mijloace locale și prin muncă patriotică sînt foarte puține față de posibilități.

Folosirea intensivă a tuturor bazelor sportive și accesul organizat al întregului tineret la terenurile și sălile de sport — indicație a recentei Hotăriri a Plenarei C.C. al P.C.R. cu privire la dezvoltarea continuă a educației fizice și sportului — trebuie urmărită cu perseverență și inițiativă de către organele de resort. Pentru că aceasta nu constituie o sarcină de „sezon".

PE TERENUL DE FOTBAL „PENICILINA"-IAȘI

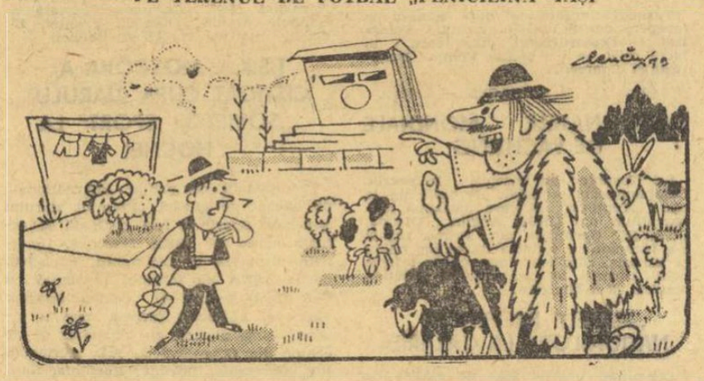

— Lasă mingea și dă fuga de scoate berbecul ăla din... ofsaid!

Desen de **Al. CLENCIU**

A APĂRUT NUMĂRUL 379 AL REVISTEI FOTBAL

din sumarul căruia vă recomandăm:

● Patru pagini de comentarii asupra etapei de duminică a Diviziei A (Însemnări de reporter de la cele 9 meciuri, confidențe, echipa etapei, notele jucătorilor și arbitrilor, etc.)
● Trei noi promovate, în fruntea clasamentelor Diviziei B! (o pagină dedicată eșalonului secund al fotbalului nostru)
● La „Interviul săptămînii", fostul portar al echipei naționale Andrei Sepci
● Ce probleme de alcătuire ridică echipa națională, după meciul cu Hertha?
● Substraturile transferului lui Cruyff la C.F. Barcelona
● De vorbă cu Lajos Baroti despre fotbalul actual și problemele reprezentativei ungare
● O pagină de Magazin extern
● Noutăți din campionatele naționale în Europa
● Rubricile obișnuite: Sublinieri, Dialog cu cititorii, Carnet extern, Din fotbalul internațional

PRONOSPORT 2 SEPTEMBRIE 1973

PREMIILE CONCURSULUI PRONOSPORT DIN 26 AUGUST 1973

Categoria 1: (13 rezultate) 11 variante 10% a 8.357 lei.

Categoria a II-a: (12 rezultate) 60,15 variante a 1.834 lei.

Categoria a III-a: (11 rezultate) 666,15 variante a 248 lei.

Rubrică redactată de LOTO-PRONOSPORT

BANI ȘI AUTOTURISME

LA TRAGEREA EXCEPȚIONALĂ PRONOEXPRES

Liceul de Îmbunătățiri Funciare Craiova

str. Cimpia Izlaz nr. 40 telefon 34631
recrutează candidați pentru specialitatea:
— cadastru și organizarea teritoriului
curs de zi durata 4 ani.

— Se primesc absolvenți ai claselor a VIII-a ai școlii generale care nu au depășit vîrsta de 17 ani împliniți în cursul anului curent din mediul rural.
— Concursul de admitere are loc între 1—10.IX.a.c. la următoarele obiecte:
— limba română (sau fizica la alegere) scris și oral,
— matematica scris și oral.

Informații suplimentare se pot obține la secretariatul liceului telefon 34631.

PLECAREA TOVARĂȘULUI NICOLAE CEAUȘESCU ÎN VIZITĂ OFICIALĂ ÎNTR-O SERIE DE ȚĂRI DIN AMERICA LATINĂ

(Urmare din pag. 1)

Trofin, Ilie Verdeț, Maxim Berghianu, Gheorghe Cioară, Lina Ciobanu, Florian Dănălache, Janos Fazekas, Petre Lupu, Dumitru Popescu, Leonte Răutu, Gheorghe Stoica, Ștefan Voitec, Petre Blajovici, Miron Constantinescu, Mihai Dalea, Miu Dobrescu, Ion Iliescu, Ion Ioniță, Ion Stănescu, Mihai Telescu, Iosif Uglar, Richard Winter. Conducătorii de partid și de stat au venit la aeroport împreună cu soțiile.

Erau prezenți, de asemenea, membri ai C.C. al P.C.R., ai Consiliului de Stat și ai guvernului, conducători de instituții centrale și organizații obștești, generali, ziariști români și corespondenți ai presei străine.

Au fost de față Enrique E. Laroza, ambasadorul Republicii Peru, Homero Julio, ambasadorul Republicii Chile, Juan Carlos Marcelino Beltramino, ambasadorul Republicii Argentina, Jesus Mendizabal, însărcinatul cu afaceri ad-interim al Republicii Cuba, Alvaro Rocha Latinde, însărcinatul cu afaceri ad-interim al Republicii Columbia, Hernan Escobar Cabrera, însărcinatul cu afaceri ad-interim al Republicii Venezuela, șefi ai misiunilor diplomatice acreditați la București, alți membri ai corpului diplomatic.

Numeroși bucureșteni aflați la aeroport, au salutat cu căldură pe șeful statului român, pe tovarășa Elena Ceaușescu, exprimînd aprobarea deplină față de vizita pe care o întreprinde, încrederea că ea va deschide noi și ample perspective relațiilor dintre țara noastră și statele continentului latino-american, servind atît intereselor fundamentale de progres și pace ale poporului român și popoarelor din America Latină, cît și cauzei destinderii și colaborării internaționale. Ei au adresat din inimă urarea de drum bun și succes deplin conducătorului iubit al partidului și statului în această nobilă și importantă solie de pace.

(Agerpres)

MARELE TURNEU INTERNAȚIONAL DE TENIS DE MASĂ DE LA PEKIN

PEKIN 28 (Agerpres). — La Pekin au continuat întrecerile turneului internațional de tenis de masă, la care participă jucători și jucătoare din 70 de țări și regiuni din Asia, Africa și America Latină.

În ziua a doua a competiției pe echipe, s-au înregistrat următoarele rezultate : **masculin :** Japonia — Pakistan 5—0 ; Iran — Birmania 5—1 ; Senegal — Zambia 5—0 ; R.P.D. Coreeană — Liban 5—0 ; Republica Sri Lanka — Volta Superioară 5—0 ; Uganda — Burundi 5—0 ; Tailanda — Argentina 5—0 ; **Feminin :** R.P. Chineză — Nepal 3—0 Filipine—Bolivia 3—0 Cipru — Uganda 3—0 ; Japonia — Pakistan 3—0 ; Jamaica — Tunisia 3—1 ; R.P.D. Coreeană — Tailanda 3—0 ; Uruguay — Liberia 3—0; Peru — Liban 3—0 ; Nigeria — Irak 3—0.

VANCOUVER — CANDIDATĂ PENTRU J.O. DE IARNĂ 1980

MONTREAL, (Agerpres). — Orașul canadian Vancouver și-a depus oficial candidatura la organizarea Jocurilor Olimpice de iarnă din 1980. În cadrul unei conferințe de presă, primarul orașului, Art Philips, a anunțat că această candidatură a fost supusă spre aprobare comitetului olimpic canadian care urmează să o prezinte în continuare C.I.O.

VEȘTI DIN ȚĂRILE SOCIALISTE

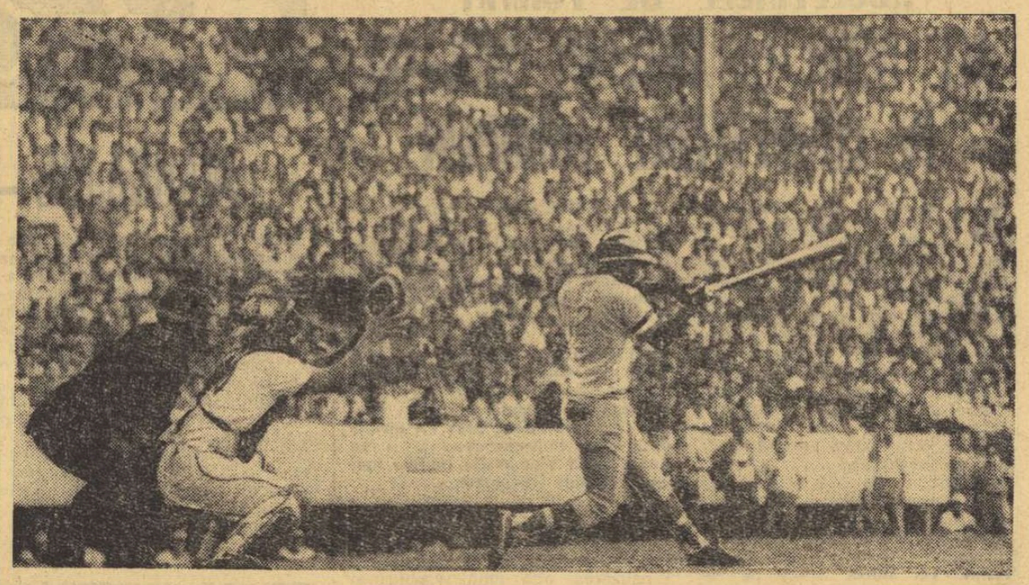

În Cuba, baseball-ul este ceea ce se cheamă în mod obișnuit „sportul cel mai popular al țării". Zeci de mii de spectatori asistă la meciurile disputate la Havana și în celelalte orașe cubaneze. Cuba a devenit în anul 1972 campioană mondială la baseball amator, întrecînd puternica selecționată a S.U.A., socotită multă vreme drept invincibilă. În fotografie, o fază „caldă" a unui meci de baseball desfășurat de curînd în capitala Cubei.

Foto : PRENSA LATINA

ELECTRONICA ÎN SLUJBA ȘAHULUI

La sediul clubului central de șah din Moscova a fost instalată o tablă de joc cuplată cu un sistem elctronic de demonstrație vizuală, creație a profesorului Gleb Hlebnutin, de la Universitatea din Perm. În afara proiecției partidelor, instalația asigură și transcripția lor, precum și respectivele comentarii pe bandă de magnetofon. Aceasta permite ca de acum înainte să se poată face colecții de partide celebre, putînd fi consultate de amatori, fapt ce va contribui imens la popularizarea șahului.

Tabla electronică de șah este alcătuită din cîteva blocuri ce cuprind în interior 2500 de tranzistori și peste 800 de lentile de proiecție cu imaginea figurilor de șah. Pentru prima oară aparatura electronică a fost utilizată în concursurile de șah cu ocazia Campionatului mondial, desfășurat la Moscova în anul 1969. Marii maeștri i-au apreciat calitățile, fapt care a dus la perfecționarea ei.

„CUPA TINEREȚII" A LUAT DRUMUL CRACOVIEI...

Anunțam mai de mult lansarea în fotbalul polonez a unui trofeu sui-generis, „Cupa tinereții", instituit de federația de specialitate în colaborare cu săptămînalul „Sportowiec", competiție în cadrul căreia organizatorii își propuneau să premieze acele echipe din primele două ligi care aveau să folosească în timpul meciurilor de campionat cel mai mare număr de jucători tineri.

Trofeul, menit să conducă la o întinerire a garniturilor echipelor poloneze din „extraclasă", și-a stabilit ierarhia după un sistem de punctaj de asemenea original, fiecare minut pe care un fotbalist sub 20 de ani îl juca într-un meci oficial echivalînd cu un... punct în clasamentul „Cupei tinereții".

În prima ligă, pe primul loc al clasamentului final s-a situat cunoscuta echipă cracoviană Wisla, care a întrunit 2783 de puncte, depășind cu peste 200 de puncte pe Zaglebie Sosnowiec, cea de a doua clasată. În ceea ce privește ierarhia întocmită pentru liga secundă, trofeul a revenit lui Hutnic Cracovia, clasare care a confirmat — o dată în plus — că orașul Cracovia rămîne una dintre cele mai serioase pepiniere ale fotbalului polonez.

Interesant de menționat este faptul că trofeul — instituit cu caracter experimental la începerea returului campionatului încheiat — va fi repus în joc în această toamnă, specialiștii considerînd că el a avut o influență remarcabilă asupra desfășurării campionatului, conducînd la întinerirea echipelor și la creșterea ritmului de joc.

ÎNOTUL — SPORT AL TINERILOR DIN BULGARIA

Anul acesta, sezonul de vară la înot a fost inaugurat, în R. P. Bulgaria, la 6 mai. O serie de documente de partid privind dezvoltarea acestui sport au accentuat cu deosebită tărie sarcina angrenării în masă a copiilor și tineretului în procesul instruirii pentru înot. În prezent acest sport, pe bună dreptate, este definit ca un sport comsomolist, în fața sa stînd o sarcină principală : **„În următorii 5—6 ani, fiecare tînăr și tînără să învețe să înoate".**

Apreciind importanța acestei sarcini, C.C. al Uniunii Tineretului Comunist Dimitrovist organizează în fiecare an o trecere în revistă a activității de instruire în masă și a celei competiționale pentru perioada 1970—1975. În cadrul trecerii în revistă din anul curent, se lansează pentru a patra oară această lozincă în rîndul miilor de organizații comsomoliste și detașamente de pionieri din întreaga țară. Scopul inițiativei este de a face din înot un sport îndrăgit de tineret și un mijloc adecvat de dezvoltare fizică a generației în creștere. Și anul acesta analiza efectuală se va referi la cifra indici cunoscuți : procentul celor instruiți (se consideră instruiți pionierii care vor înota pentru prima oară distanța de 25 m, iar pentru comsomoliști 50 m), folosirea cît mai rațională a bazei sportive, numărul instructorilor și arbitrilor pregătiți, numărul competițiilor sportive organizate etc.

Ca sarcină principală pentru anul în curs a fost trasată instruirea a 100 000 de noi înotători. Au fost stabilite normative în funcție de vîrsta copiilor și a tinerilor.

Rezultatele obținute pînă în prezent arată că ele sînt superioare celor din anii precedenți. Ele dovedesc că înotul pătrunde pe scară tot mai mare în rîndul tinerei generații, oferind o bază din ce în ce mai vastă pentru depistarea elementelor care vor practica sportul de performanță.

PUCURI PORTOCALII ?

De cîtva timp, conducerea hocheiului pe gheață cehoslovac intenționează schimbarea culorii pucului de joc. Se spune că schimbarea ar fi avantajoasă atît pentru jucători, cît și pentru spectatori. Într-adevăr, pucul cu o culoare mai deschisă ar contribui la o mai bună orientare, în special în situațiile confuze din fața porții.

După primele cercetări, se estimează că cea mai potrivită culoare pentru pucuri ar fi portocaliul. Dacă se va putea ajunge curînd la un acord cu producătorii, atunci se pare că noutatea va putea fi pusă în aplicare încă în sezonul 1973—1974.

De altfel, Cehoslovacia nu ar fi prima țară din lume care ar renunța la culoarea neagră tradițională a pucurilor. Federația canadiană W.H.A. a și introdus o noutate similară. Cîteva dintre meciurile din Canada s-au și jucat cu pucuri albastre sau roșii.

ÎNCEPÎND DE JOI LA MOSCOVA

CAMPIONATELE EUROPENE DE CANOTAJ ACADEMIC (masculin)

- **Participare deosebit de numeroasă și valoroasă**
- **Se anunță reeditarea mai multor finale olimpice**
- **Delegația noastră a sosit luni la Moscova**

MOSCOVA, 28 (prin telefon). La numai cîteva zile după încheierea Universiadei și a campionatelor europene de canotaj academic feminin, capitala U.R.S.S. va fi gazda unei noi competiții de anvergură, destinată, de această dată, celor mai buni schifiști de pe bătrînul continent.

Pe listele de concurs figurează canotori din 17 țări europene (U.R.S.S. Cehoslovacia, R. D. Germană, Bulgaria, Iugoslavia, România, Polonia, Elveția, R. F. Germania, Olanda, Danemarca, Austria, Irlanda, Grecia, Belgia, Finlanda și Norvegia), precum și din alte 7 țări (S.U.A., Noua Zeelandă, Mexic, Canada, Japonia, Australia și Brazilia). Această participare deosebit de numeroasă și, fără discuție, valoroasă, face ca specialiștii și spectatorii să aștepte cu justificat interes întrecerile, care pot să reediteze mai multe dintre finalele olimpice de la München.

După cum se știe, competiția se va desfășura pe noul canal, amenajat la Moscova special pentru canotaj, și este interesant să amintim că, pe lîngă dimensiunile sale optime întrecerilor de schif (2300 m lungime și 123 m lățime), pista dispune și de un canal de întoarcere de 70 m. Este, de altfel, prima pistă din lume amenajată atît de bine, fapt pentru care specialiștii sînt unanim de acord că ea este, de departe, cea mai bună pistă nautică de pe glob.

După ce marți dimineață, au avut loc tragerile la sorți, toată lumea așteaptă primele starturi, care vor avea loc joi, începînd de la ora 10. Atunci sînt programate seriile eliminatorii, după care vineri dimineață au loc recalificările, sîmbătă — semifinalele, iar duminică de la ora 10 — finalele.

Echipa României, care a sosit la Moscova în cursul serii de luni, a efectuat primele antrenamente pe pistele de concurs, majoritatea sportivilor noștri manifestînd o formă bună și o încredere deosebită. Cu mare interes sînt urmărite aici antrenamentele echipajului nostru de 2 + 1, alcătuit din **Ștefan Tudor, Petre Ceapura** + **Gheorghe Gheorghiu,** precum și cele ale echipajului de 2 f.c. format din **Ilie Oanță** și **Dumitru Grumezescu.** Din lotul României — pregătit de antrenorii **Dumitru Popa** și **Carol Vereș** — mai fac parte următorii sportivi : **Emerich Tușa, Ernest Gall, Francisc Papp, Aurel Mitarcă, Mihai Naumencu, Adalbert Agh, Pavel Zagoni, Emil Budurișan, Ovidiu Gheorghe, Toma Constantin, George Mereuță, Gheorghe Ionescu, Alexandru Matei** și **Nicolae Popa.**

Astăzi, la Forest Hills

Începe marea întîlnire a așilor tenisului mondial

Începînd de astăzi și pînă la 9 septembrie, elita tenisului mondial va fi prezentă pe terenurile de la Forest Hills, gazda tradițională a Campionatelor „open" ale S.U.A. La actuala ediție, 128 de jucători și 72 de jucătoare își vor disputa titlurile de campioni ai unuia dintre cele mai prestigioase turnee de tenis.

Tabloul concursului masculin cuprinde 16 favoriți. Pentru prima oară în istoria competiției, cap de serie nr. 1 au fost desemnați doi jucători : românul **Ilie Năstase,** învingătorul de anul trecut, și americanul **Stan Smith,** cotați în momentul de față drept cei mai buni tenismani din lume. Printre ceilalți favoriți figurează, în ordine, americanul **Arthur Ashe,** australienii **Rod Laver** și **Ken Rosewall,** cehoslovacul **Jan Kodes,** olandezul **Tom Okker** și spaniolul **Manuel Orantes.** După părerea comentatorului sportiv al agenției France Presse, dintre acești opt concurenți va fi ales învingătorul, dar se scrie în continuare, australianul John Newcombe, englezul Roger Taylor și iugoslavul Nikola Pilici sînt capabili de surprize. Dintre partidele primului tur, cele mai interesante par a fi următoarele : Smith—Proisy (Franța), Ashe—Dibley (Australia), Okker—Gonzales (S.U.A.), Van Dillen (S.U.A.) — Goven (Franța) și Meiler (R.F. Germania) — Dominguez (Franța).

În turneul feminin, principala favorită este campioana americană Billie Jean King, cîștigătoarea turneului de la Wimbledon din acest an. Șanse de victorie au însă și cunoscutele tenismane australiene Margaret Court și Evonne Goolagong, precum și tînăra speranță a tenisului american Chris Evert.

★

Înaintea startului la Forest Hills, pe primul loc în clasamentul Marelui Premiu F.I.L.T. continuă să se mențină distanțat **Ilie Năstase** (România) cu 383 puncte. Urmează : **M. Orantes** (Spania) 278 p., **T. Okker** (Olanda) 198 p., **J. Kodes** (Cehoslovacia) 175 p., **J. Connors** (S.U.A.) 149 p., **J. Newcombe** (Australia) 147 p. Turneul de la Forest Hills este cotat la categoria maximă, acordînd 100 p pentru cîștigător.

O NOUĂ VICTORIE PENTRU MARGARET COURT

Turneul internațional feminin de tenis de la Newport (Rhode Island) a fost cîștigat de Margaret Court (Australia), care a învins-o în finală cu 6—3, 6—2 pe americanca Julie Heldman.

În finala probei de dublu, cuplul Betty Stove (Olanda) — Francoise Durr (Franța) a dispus cu 6—4, 6—3 de perechea americană Janet Newberry — Pam Teeguarden.

IUGOSLAVIA — CAMPIOANĂ BALCANICĂ LA POLO

KORCULA, 28 (prin telefon). — În ultimele meciuri susținute în cadrul Balcaniadei de polo, echipa secundă a **României** a terminat la egalitate cu prima formație a **Bulgariei : 4—4** (1—1, 2—1, 0—1, 1—1). Au marcat **Novac** 2, **Popa, Mirca** (România B) și **T. Tomov** 2, **P. Konstantinov, V. Tomov** (Bulgaria). În aceeași zi, polo-iștii noștri au fost întrecuți de prima selecționată a Greciei : 3—4 (0—0, 0—0, 1—3, 2—1). Au înscris : **Ianis** 2, **Damaskos, Iosifidis** (Grecia) și **Popa, Mirea, Novac** (România B). Alte rezultate : Bulgaria — Turcia 9—7 (3—1, 2—1, 2—2, 2—3) și Iugoslavia — Grecia 11—4 (4—2, 3—2, 2—0, 2—0). Clasament final : 1. **Iugoslavia 8** p — campioană balcanică, 2. Grecia 5 p, 3. Bulgaria 4 p, 4. România B 3 p, 5. Turcia 0 p.

Campionatele republicane

CĂLĂREȚII JUNIORI ÎȘI DISPUTĂ CU ARDOARE ȘANSELE

Cei mai tineri călăreți și-au dat întîlnire, ieri după-amiază, la baza hipică din Calea Plevnei, pentru a-și disputa mult rîvnitele titluri, în etapa finală a campionatelor republicane de călărie, rezervate juniorilor.

Primii au intrat în focul disputelor participanții înscriși în **proba de obstacole, la categoria juniorilor de 16 ani.** Așa cum se anticipa, cei 29 de concurenți s-au angajat într-o luptă dîrză, au făcut apel la toată gama de cunoștințe tehnice pentru a ocupa un loc cît mai bun, care să le permită ca și în proba a doua să aspire cu certe speranțe la un loc pe podium. Așa se explică faptul că ei au atacat cu mult curaj obstacolele (parcursul a avut 10 obstacole cu 12 sărituri, avînd o înălțime maximă de 1,30 m), că au evoluat cu ambiție, reușind ca 13 dintre ei să termine fără nici un punct penalizare. Pentru departajare s-a apelat la baraj. **Cristian Grigore** (Filmul) cu **Arogant,** dispunînd de un cal experimentat, a reușit, în final, să-l întreacă cu numai 2,1 sec. pe **Răzvan Stroescu** (Steaua) cu **Piersic,** anunțînd o luptă extrem de strînsă pentru laurii de campion. Dar, să nu uităm că stabilirea clasamentului final se face prin adiționarea locurilor ocupate în cele două manșe, ceea ce ne obligă să luăm în considerare și pe ceilalți 5 călăreți care au terminat, la rîndul lor, fără nici o penalizare, dar cu un timp mai slab : **Corneliu Alexandrescu** (C.S.M. Iași) cu **Lăcătuș** — la prima participare la un concurs de amploare, **Marin Trandafir** (Petrolul Ploiești) cu **Spumos** — care beneficiază de serviciile unui cal rodat pe parcursuri mult mai dificile, **Ileana Mărgineanu** (Steaua) cu **Pipăruș, Sorin Ionescu** (Rovine Craiova) cu **Val, Constantin Zingher** (C.S.M. Iași) cu **Atom** — călăreți care au dovedit certe calități.

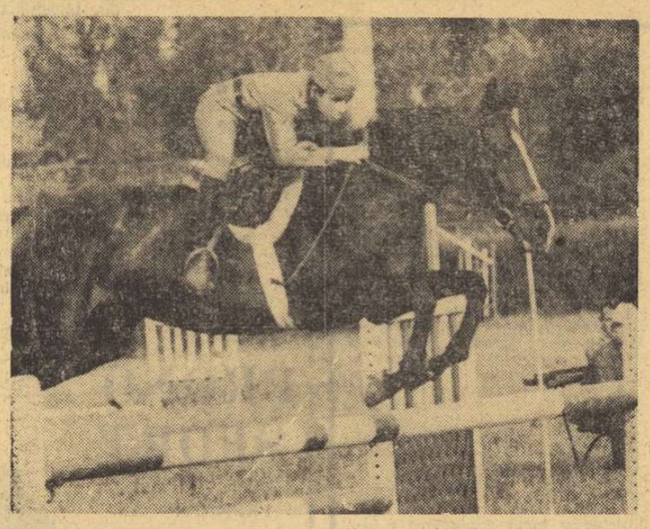

Răzvan Stroescu (Steaua) cu Piersic a avut în cadrul probei nr. 1 de obstacole, rezervată juniorilor de 16 ani, o comportare foarte bună.

Foto : N. DRAGOȘ

Nu putem încheia aceste scurte însemnări, fără a-i menționa și pe **Monica Ringheanu** (Dinamo) cu **Vals, Eva Ujfalvi** (A.S.A. Cluj) cu **Angelica, Răzvan Dundaru** (Steaua) cu **Graur, Radu Crișan** (Filmul) cu **Hayden, Dorin Coțofană** (C.S.M. Sibiu) cu **Ring, Victor Ruș** (Dinamo) cu **Alun,** care au greșit de puțin în baraj, ceea ce nu ne împiedică să-i felicităm pentru modul cum au evoluat în această primă zi a campionatelor. De altfel, lor le mai putem alătura și alte nume, dar aceștia, destul de mulți la număr, rămîn să-și demonstreze virtuțile în confruntările ulterioare.

Azi, de la ora 9 se dispută **proba de dresaj,** iar **după-amiază,** de la **ora 15,30,** va avea loc **manșa a doua la obstacole — juniori 16 ani,** în urma cărora vor fi cunoscuți primii campioni. Programul se va încheia cu **proba nr. 1 de obstacole — juniori 18 ani.**

Emanuel FANTANEANU

CAMPIONATELE NAȚIONALE DE CAIAC-CANOE

(Urmare din pag. 1)

ceste finale, peste 300 de sportivi și sportive, ceea ce a obligat pe unii sportivi să tragă cîte 3 piste (în serii, în recalificări și în semifinale), pentru a putea participa la finale. La fiecare probă au fost înscriși aproximativ 20 de sportivi.

Cursele au fost, în general, interesante, atractive. Favoriții, caiaciștii și canoiștii de la Steaua și Dinamo au obținut calificarea în finale fără a avea probleme. Finala probei de K 1 — 500 m, în lipsa **Victoriei Dumitru** și **Mariei Nichiforov** (care concurează la dublu), are o mare favorită în sportiva de la Delta Tulcea, **Maria Cozma,** care a realizat cei mai buni timpi în cursele preliminare. Întrecerea caiacelor de dublu are ca favorite detașate cuplul dinamovist **Victoria Dumitru — Maria Nichiforov.** O luptă interesantă se anunță și pentru caiaciști. Au obținut dreptul de a se întrece pentru titlu **C. Macarenco, I. Terente, V. Simiocenco, I. Bivol, N. Eșeanu, V. Borbandi, I. Pantea, S. Matache** și **V. Diba.** Dintre aceștia, șansele cele mai mari le au primii trei dintre finaliști. La canoe simplu campionul olimpic, mondial și european, **Ivan Patzaichin,** nu are contracandidat. La dublu renumitul cuplu **Gheorghe Danilov — Gheorghe Simionov** (Steaua) are de suportat asaltul dinamoviștilor **Serghei Covaliov — Vasile Calabiciov.** La caiac dublu favorit se anunță cuplul stelist **Ion Dragulschi — Pavel Erast,** iar la cel de patru lupta va fi deosebit de strînsă, deoarece ambele cluburi au prezentat în concurs echipaje foarte puternice. Deci, azi la ora 9, start în probele olimpice...

NOU RECORD MONDIAL ATLETIC ÎN PROBA DE 2 MILE

LONDRA, 28 (Agerpres). — Meciul atletic dintre selecționatele Ungariei și Angliei, desfășurat la Crystal Palace din Londra, s-a încheiat cu dubla victorie a gazdelor : 115—97 puncte la masculin și 71—64 puncte la feminin. Iată cîștigătorii cîtorva dintre probele disputate în ziua a doua : **Masculin :** 200 m : Jenkins (Anglia) — 20,7 ; 800 m : Carter (Anglia) 1:49,4 ; 10 000 m : Baninyecz (Ungaria) — 28:51,8 ; 400 m garduri : Harva (Ungaria) — 50,7 ; 3 000 m obstacole : Davies (Anglia) — 8:40,4 ; **feminin :** 1 500 m : Allison (Anglia) — 4:13,2 ; săritura în înălțime : Papp (Ungaria) — 1,81 m ; săritura în lungime : Bruzsenyak (Ungaria) — 6,46 m.

★

Cu prilejul unui concurs atletic desfășurat la Crystal Palace din Londra, **sportivul englez Brendan Foster a stabilit un nou record mondial în proba de două mile** cu timpul de 8:13,8. Vechiul record al lumii era de 8:14,6 și aparținea finlandezului Lasse Viren.

DUPĂ J. B. DE ATLETISM

(Urmare din pag. 1)

— Care au fost după opinia dv., sportivii români cei mai merituoși la Atena ?

— Există și în cazul lor două categorii, una a celor care au devenit campioni balcanici (Nicolae Perța, Gh. Cefan, C-tin Stan, Cornel Anton, Carol Raduly, Vasile Bogdan, Viorica Viscopoleanu, Virginia Ioan și Argentina Menis) și a doua, a celor care au avut o comportare onorabilă : Petre Lupan, Ilie Floroiu, Vasile Bichea, Vasile Sărucan, Alina Popescu, Eva Zörgö (a avut, la sulița, o aruncare de peste 57 m. din păcate nereușită) și, chiar dacă a fost descalificat, Viorel Suciu. Indiscutabil cele mai plăcute surprize mi-au fost furnizate de Virginia Ioan pentru ușurința cu care a abordat înălțimea de 1,90 m și de, pînă mai ieri, necunoscutul sulițaș Carol Raduly. Acest tînăr aruncător sibian, elev al antrenorului Ciocănescu, are încă serioase rezerve. În ziua în care își va însuși unele detalii tehnice, Raduly va fi capabil să arunce constant peste 80 de metri.

Trebuie să arăt că mulți dintre sportivii noștri, fete și băieți, au luptat cu dîrzenie pentru obținerea a cît mai multe puncte, pentru înregistrarea unor rezultate de o valoare cît mai ridicată.

— Într-o altă ordine de idei, cum apreciați faptul că în alergările de viteză au fost înregistrate rezultate sub nivelul obișnuit al majorității concurenților ?

— În probele de viteză concurenții au avut de înfruntat un vînt destul de puternic, dar eu cred că a fost vorba și de o dereglare a sistemului de cronometraj electric, care a viciat multe cifre. Organizarea competiției a fost bună, dar parcă mai puțin precisă decît a fost cea a „europenelor" din 1969, găzduite de același stadion.

P.S. Cîteva cifre interesante din desfășurarea Balcaniadei de la Atena. Mai întîi un tabel al repartiției medaliilor :

BĂRBAȚI	Aur	Argint	Bronz	Total
România	6	8	6	20
Grecia	6	6	8	20
Iugoslavia	8	5	5	18
Bulgaria	2	3	4	9
Turcia	1	1	—	2
FEMEI				
Bulgaria	5	7	2	14
România	3	4	10	17
Iugoslavia	6	2	1	9
Grecia	—	1	1	2

● **Argentina Menis** a avut o serie de aruncări excelente : 66,06 m, 62,64 m, 65,76 m, 66,82 m, 65,34 m, 64,54, m. Pe cînd iarăși peste 67 metri ?

CAMPIONATELE MONDIALE DE CICLISM

Tamara Garkușina (U.R.S.S.), noua campioană mondială în proba de urmărire, încadrată de celelalte medaliate : Cornelia Vanoosten-Hage (Olanda) și Beryl Burton (Anglia)

MADRID, 28 (Agerpres). — Proba de semifond cu antrenament mecanic (profesioniști), din cadrul campionatelor mondiale de ciclism pe pistă de la San Sebastian, a fost cîștigată de olandezul Cornelis Stam, care a acoperit în 60 de minute 68,580 kilometri. Pe locul doi s-a clasat Peter Witt (Olanda) la 1 metru, iar pe locul 3 Christian Ravmond (Franța) la două ture de pistă.

În cursa de viteză rezervată profesioniștilor, titlul de campion a fost cucerit de belgianul Robert Vanlancker, învingător în cele două manșe finale susținute cu italianul Giordano Turrini.

Proba de urmărire pe echipe (amatori) a avut o desfășurare dramatică și un epilog neașteptat. În finală, echipa R.F. Germania, campioană olimpică, s-a întrecut cu formația Angliei. Cicliștii vest-germani au luat încă de la început un avans apreciabil și se îndreptau siguri spre victorie, dar, în ultimul viraj, înainte de a intra pe linia dreaptă spre sosire, unul dintre oficiali, aflat pe pistă, s-a deplasat cu întîrziere și a fost lovit de cicliști, care s-au prăbușit unul după altul. Echipa Angliei a terminat distanța regulamentară de 4 000 m în 4:28,55 și a fost declarată inițial campioană mondială. Juriul de apel a modificat însă rezultatul, luînd în considerație poziția celor două echipe în momentul cînd s-a produs accidentul, acordînd locul întîi și titlul mondial echipei R. F. Germania. Doi dintre componenții echipei vest-germane, Lutz și Schumacher, răniți în accidentul survenit pe pista velodromului Anoeta, au fost internați în spital.

ULTIMELE REZULTATE ▪ ULTIMELE ȘTIRI ▪ ULTIMELE REZULTATE

A ÎNCEPUT „CUPA VOINȚA" LA HANDBAL FEMININ

Ieri după amiază pe terenul din parcul sportiv Voința s-au disputat primele partide din cadrul „Cupei Voința" la handbal feminin. În primul meci al cuplajului s-au întîlnit echipele Voința București și Voința Iași. Partida a fost de un bun nivel tehnic și a plăcut mult publicului spectator. După o repriză pe care au dominat-o net, bucureștencele au slăbit puțin alura în partea a doua a întîlnirii, permițînd adversarelor lor să echilibreze raportul de forțe. Scor final : 21—12 (12—3) **pentru Voința București, Diaconu (6), Pandele (5), Harghel (2), Papp (2),** respectiv de **Arusti (6), Simion (3), Pruteanu (2)** și **Simen.** În cel de al doilea meci, **Confecția a întrecut Constructorul București cu 23—12 (12—6).** Învingătoarele au lăsat o bună impresie prin rapiditatea acțiunilor lor. Au marcat : **Zamfirache (6), Mihoc (5), Bidiac (4), Adochiței (3), Serediuc (2), Mihai (2), Grigoraș** — Confecția, **Cojaliu (3), Tacarau (3), Roth (2), Constantinescu (2), Pop, Caramaliu** — Constructorul.

Turneul continuă joi după amiază cu începere de la 16.45 cu meciul **Voința Iași — Constructorul,** după care, în jocul final, se vor întîlni **Voința București** și **Confecția.**

N. TOCACEK — coresp.

CAMPIONATELE MONDIALE DE YACHTING

La Neapole au început întrecerile Campionatelor mondiale de yachting la clasa „Tempest", la care participă ambarcațiuni din URSS, Anglia, Olanda, SUA, RF Germania etc. Prima regată s-a încheiat cu victoria italienilor Milon și Mottola, care i-au întrecut pe principalii favoriți ai competiției, sovieticii Mankin și Akimenko.

„MARELE PREMIU AL NAȚIUNILOR" LA CĂLĂRIE

Concursul internațional de călărie de la Rotterdam a continuat cu desfășurarea probei pe echipe „Marele Premiu al națiunilor", în care victoria a revenit formației R.F. Germania, urmată de echipele Angliei, Olandei, Franței, Elveției, Austriei, Italiei și Belgiei.

T.S.K.A. MOSCOVA A CÎȘTIGAT CUPA ZIARULUI „SOVIETSKI SPORT" LA HOCHEI

Tradiționala competiție internațională de hochei pe gheață „Premiul ziarului Sovietski Sport" a fost cîștigată la actuala ediție de TSKA Moscova. În finala disputată la Leningrad, hocheiștii de la TSKA au întrecut la limită cu 6—5 (2—3, 2—1, 2—1) echipa Spartak Moscova. La acest turneu, care a început la 15 august, au participat 20 de echipe din Cehoslovacia, R.D. Germană, R.F. Germania, Polonia, **România,** Suedia și URSS.

Redacția și administrația : București, str. Vasile Conta nr. 16 ; telefoane: centrală 11.10.05, secția corespondenți 11.51.09, interurban 72 și 286 ; telex : sportrom buc. 180. Tiparul „I. P. „Informația", București 40.368

Biblioteca municipala
Tîrgu-Mureș

PROLETARI DIN TOATE ȚĂRILE, UNIȚI-VĂ!

Sportul

ZIAR AL CONSILIULUI NAȚIONAL PENTRU EDUCAȚIE FIZICĂ ȘI SPORT

ANUL XXIX — Nr. 7518 | 4 PAGINI 30 BANI | Joi 30 august 1973

VIZITA TOVARĂȘULUI NICOLAE CEAUȘESCU ÎN REPUBLICA CUBA

● Primire festivă, plină de însuflețire și strălucire, cu cele mai înalte onoruri, grăitoare mărturie de stimă și simpatie pe care popoarele român și cubanez le nutresc reciproc ● Atmosfera sărbătorească din prima zi a vizitei în Cuba ilustrează semnificația majoră a prezenței solilor poporului român pe continentul latino-american

HAVANA — Capitala Republicii Cuba, primul stat socialist pe pămîntul Americii Latine a întîmpinat miercuri 29 august cu căldură și entuziasm popular, cu cele mai înalte onoruri, așa cum sînt primiți oaspeții cei mai aleși, pe tovarășul Nicolae Ceaușescu, secretarul general al Partidului Comunist Român, președintele Consiliului de Stat al Republicii Socialiste România, care, împreună cu tovarășa Elena Ceaușescu face o vizită oficială de prietenie în această țară.

Această primire festivă, plină de însuflețire și strălucire, chipurile surîzătoare ale oamenilor, atmosfera sărbătorească ce și-a pus pecetea pe întreg orașul constituie o grăitoare mărturie a sentimentelor de stimă și simpatie pe care popoarele român și cubanez le nutresc unul față de altul, a relațiilor de prietenie frățească care le unesc. Este o realitate care se manifestă plenar încă din primul moment în care solii poporului român au pus piciorul pe pămîntul Cubei libere.

..Este ora 10,00 ora locală (16,00 ora Bucureștiului). cînd aeronava prezidențială, arborînd fanioanele tricolore aterizează pe aeroportul capitalei cubaneze ce poartă numele eroului național Jose Marti.

Aeroportul Jose Marti pe care ne aflăm este pavoazat sărbătorește cu drapelele de stat ale României și Cubei. Clădirea aerogării este dominată de un imens portret al tovarășului Nicolae Ceaușescu. Pe mari pancarte stă scris în limba română cu litere mari **„bine ați venit tovarășe Nicolae Ceaușescu"**. O altă lozincă în limbile spaniolă și română adresează urarea **„bienvenidos representantes del hermano pueblo rumano"** (bun sosit solilor poporului frate român). În incinta aeroportului, ca și pe terasa aerogării se află numeroși locuitori ai capitalei — muncitori, țărani, funcționari, studenți care au venit să-și manifeste bucuria în această zi a prieteniei româno-cubaneze.

La coborîrea din avion, care din momentul intrării în spațiul aerian al Cubei a fost escortat de o formație de reactoare a forțelor aeriene cubaneze, tovarășul Nicolae Ceaușescu și tovarășa Elena Ceaușescu sînt salutați cu căldură de tovarășul Fidel Castro Ruz, prim-secretar al Comitetului Central al Partidului Comunist din Cuba, prim-ministru al Guvernului Revoluționar al Republicii Cuba, precum și de tovarășul Osvaldo Dorticos Torrado, președintele Republicii Cuba cu soția, Caridad Molina de Dorticos. de tovarășul Raul Castro Ruz, viceprim-ministru și ministru al forțelor armate revoluționare și soția sa Vilma Espin de Castro, președinta Federației Femeilor Cubaneze. Tovarășii Nicolae Ceaușescu și Fidel Castro Ruz se îmbrățișează. Tovarășa Caridad Molina de Dorticos oferă un buchet de flori tovarășei Elena Ceaușescu.

Conducătorul partidului și statului nostru prezintă apoi gazdelor pe tovarășii Ion Pățan, vicepreședinte al Consiliului de Miniștri, ministrul comerțului exterior, Ștefan Andrei, secretar al C.C. al P.C.R., George Macovescu, ministrul afacerilor externe, Bujor Almășan, ministrul minelor, petrolului și geologiei. Sînt de față Petre Ionescu, ambasadorul României la Havana și Nicolas Rodriguez, ambasadorul Cubei la București.

În continuarea ceremoniei tovarășul Nicolae Ceaușescu însoțit de tovarășul Fidel Castro Ruz se îndreaptă spre compania de onoare aliniată pe aeroport. După ce primesc raportul comandantului companiei, cei doi conducători trec în revistă compania de onoare.

Apoi, în ovațiile celor de față, tovarășul Nicolae Ceaușescu, împreună cu tovarășii Fidel Castro și Osvaldo Dorticos, iau loc într-o mașină descoperită. Cortegiul oficial precedat de o escortă de motocicliști se îndreaptă spre capitală.

O mulțime entuziastă ovaționează la trecerea tovarășilor Nicolae Ceaușescu și Fidel Castro, scandînd fără întrerupere lozinci care exprimă sentimentele calde de prietenie la adresa oaspeților români. De o parte și de alta a largilor bulevarde care străbat Havana sînt plasate mari panouri cu portretul tovarășului Nicolae Ceaușescu, pe fondul tricolorului românesc.

Coloana ajunge în centrul Havanei, în celebra piață a Revoluției — „Plaza de la Revolucion".

În continuare, străbatem frumoasele „Avenida paseo", apoi „Avenida quinta".

Coloana oficială ajunge acum la reședința prezidențială de la marginea capitalei, amplasată în ambianța pitorească a unui cartier plin de vegetație tropicală. Aici, tovarășul Nicolae Ceaușescu și tovarășa Elena Ceaușescu se întrețin cordial cu conducătorii cubanezi.

De la aeroport și pînă la reședință este o distanță de aproximativ 20 km, care a fost însă străbătută în mai bine de o oră și jumătate datorită imensului șuvoi uman venit în întîmpinarea oaspeților dragi din România.

Atmosfera sărbătorească din prima zi a vizitei tovarășului Nicolae Ceaușescu, a tovarășei Elena Ceaușescu în Cuba ilustrează semnificația majoră a prezenței solilor poporului român pe continentul latino-american, vizită care se înscrie ca o piatră de hotar în istoria relațiilor dintre România și țările acestei zone. Acest lucru este demonstrat din plin de amplul ecou în rîndurile opiniei publice din țările Americii Latine, de aprecierile pline de căldură și simpatie ale presei și celorlalte mijloace de informare în masă la adresa înfăptuirilor României socialiste, a politicii sale de largă deschidere către toate continentele lumii, de colaborare cu toate statele, fără deosebire de orînduirea socială, aprecieri însoțite de elogierea personalității prestigioase a celui căruia îi revine un merit hotărîtor în elaborarea și realizarea acestei politici, tovarășul Nicolae Ceaușescu.

ÎN TOATE ORAȘELE DE PE TRASEU SE PREGĂTEȘTE O FRUMOASĂ PRIMIRE „TURULUI ROMÂNIEI"

● Competiții de masă și întreceri cicliste organizate în întîmpinarea caravanei ● Premii pentru cei mai combativi rutieri ● Cicliștii au îndatorirea să răsplătească simpatia generală prin rezultate de înaltă valoare

Cu fiecare zi care ne apropie de startul în cea de a XIX-a ediție a **„Turului României"** ne asaltează tot mai mult veștile venite de pe traseul cursei, informațiile privind amplele pregătiri ce se desfășoară pretutindeni pentru ca rutierii să se bucure de o sărbătorească primire. Interesul acesta major ne bucură și ne face să ne întărim convingerea că sportul cu pedale are pretutindeni prieteni inimoși, o mare masă de simpatizanți. Și ne mai formează opinia că **„Turul României"** va fi o manifestație sportivă multilaterală, o contribuție la stimularea competițiilor populare și de performanță.

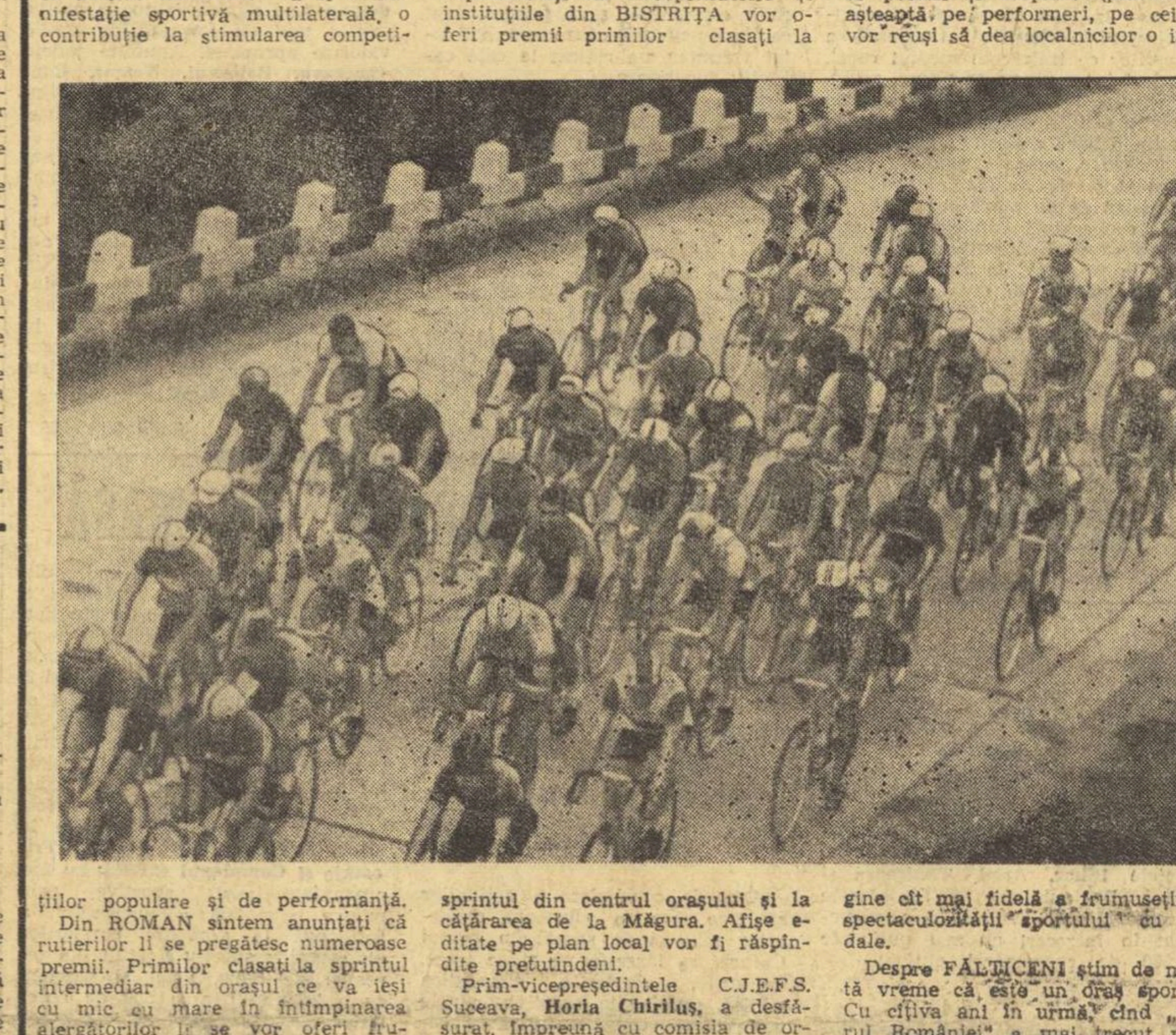

Din ROMAN sîntem anunțați că rutierilor li se pregătesc numeroase premii. Primilor clasați la sprintul intermediar din orașul ce va ieși cu mic cu mare în întîmpinarea alergătorilor li se vor oferi frumoase cadouri.

„Turul ciclist al județului Bistrița Năsăud" se va încheia în ziua trecerii „Turului României" prin capitala județului (miercuri, 5 septembrie). Secretarul C.J.E.F.S. Bistrița Năsăud, **Constantin Sănduță**, ne relata că toate comunele de pe traseu îi vor întîmpina pe alergători cu bucurie și tradițională ospitalitate, că întreprinderile și instituțiile din BISTRIȚA vor oferi premii primilor clasați la sprintul din centrul orașului și la cățărarea de la Măgura. Afișe editate pe plan local vor fi răspîndite pretutindeni.

Prim-vicepreședintele C.J.E.F.S. Suceava, **Horia Chiriluș**, a desfășurat, împreună cu comisia de organizare special alcătuită, o vastă acțiune de pregătire a primirii caravanei. La VATRA DORNEI — primul popas în județ — echipele vor fi patronate de diferite întreprinderi, șefii de delegații vor face o vizită la primărie, pionierii îi vor întîmpina cu flori, cîntece și voie bună pe alergători. Numeroase premii și surprize (plăcute) îi așteaptă pe performeri, pe cei ce vor reuși să dea localnicilor o imagine cît mai fidelă a frumuseții și spectaculozității sportului cu pedale.

Despre **FĂLTICENI** știm de multă vreme că este un oraș sportiv. Cu cîțiva ani în urmă, cînd „Turul României" a mai trecut prin această frumoasă localitate, întreaga caravană a fost impresionată de numărul mare și entuziasmul cetățenilor care au ieșit în întîmpinarea cicliștilor. Și acum, ne relata prim-vicepreședintele consiliului orășenesc pentru educație fizică și sport, **Marius Enache**, pregătirile ce se efectuează dovedesc aceeași pasiune pentru sportul în care au strălucit Marin Niculescu, Ion Cosma, Gabriel Moiceanu și alți rutieri. Va fi arborat „marele pavoaz", iar premii substanțiale îi vor răsplăti pe cei care vor cîștiga sprintul din centrul orașului.

O atenție deosebită se acordă — este evident — acestei mari manifestații a mișcării noastre sportive. Nutrim speranța că alergătorii vor ști să răspundă prin performanțe de înaltă valoare acestei unanime simpatii.

NOUTĂȚI

● Duminică, 2 septembrie, în prima zi a celei de a XIX-a ediții a „Turului României", **cicliștii vor avea de parcurs două etape.** Prima — contratimp individual — se dispută începînd de la ora 9, pe un traseu care va fi anunțat mîine, iar cea de a doua — București — Ploiești — Brașov — Poiana Brașov — are programat startul la ora 12,20 în Piața Scînteii.

● Studioul de televiziune va urmări cea mai importantă competiție ciclistă internațională găzduită de țara noastră. Se vor face **două transmisii directe: sosirea la Cluj** (etapa a IV-a), marți între orele 16,30 și 17 și **sosirea la București** (etapa a XI-a), duminică între orele 17,50 și 18,15. Un rezumat filmat al primei etape (contratimp individual în Capitală) și plecarea din București (etapa a II-a) vor fi prezentate în emisiunile informative din aceeași zi; aspecte filmate din celelalte etape vor fi prezentate zilnic.

● În afara loturilor echipelor Bulgariei și Italiei, pe care le prezentăm în corespondențele speciale din pag. a 3-a, am primit și **componența echipei Iugoslaviei.** Vor concura PETAR TOMASICI, MILENKO JANICI, PAL CIGLER, RADOSLAV BLAGOJEVICI și MIROSLAV BOCANIN. Antrenorul echipei este MIODRAG KOSTICI. Este vorba de 5 rutieri de bună valoare, rodați întreceri internaționale de amploare.

● Pentru cicliștii care vor reuși să ajungă în fruntea clasamentelor generale — individual și sprinteri — **A.S. Loto-Pronosport a predat comisiei de organizare 12 tricouri galbene și 12 tricouri violet.** Cine vor fi oare rutierii care vor reuși să poarte „lîna de aur"? Care dintre sprinteri va reuși să obțină mai multe „tricouri violete"? Firește, răspuns la aceste întrebări vom putea avea începînd de duminică, 2 septembrie.

● Arbitrul internațional **Domenico Mennillo,** delegat de Uniunea Ciclistă Internațională („Turul României" este înscris în calendarul oficial al U.C.I.) sosește în Capitală vineri. El va face parte din juriul internațional, alături de un arbitru bulgar și unul din țara noastră. Funcțiile operative vor fi asigurate de un corp de arbitri români.

CITIȚI ÎN PAG. A 3-a

CORESPONDENȚE SPECIALE ȘI ALTE AMĂNUNTE PRIVIND „TURUL ROMÂNIEI"

Agenda ACTIVITĂȚII SPORTIVE DE MASĂ

„CUPA ASOCIAȚIILOR SPORTIVE"

La Tg. Mureș s-au încheiat, de curînd, întrecerile de masă dotate cu **„Cupa asociațiilor sportive".** Competiția a reunit la start 30 de formații de fotbal, volei și handbal din asociațiile sportive mureșene. Partidele s-au disputat de-a lungul a peste o lună de zile, iar la încheierea competițiilor pe primele trei locuri s-au clasat următoarele echipe: fotbal: 1. **Oțelul roșu,** 2. **Viitorul Prodcomplex,** 3. **Lemnarul I.P.L.;** volei, băieți: 1. **Oțelul Metalotehnica,** 2. **Banca,** 3. **C.F.R.;** volei fete: 1. **Electromureș,** 2. **Mureșul Confecții,** 3. **Oțelul;** handbal băieți: 1. **P.T.T.R.,** 2. **Oțelul,** 3. **Viitorul.**

În cadrul etapei municipale a competiției sportive dotată cu **„Cupa Femina"**, disputată la șase discipline sportive, s-au întîlnit, în cadrul finalei de volei feminin, formațiile **Banca** și **Lemnarul.** Sportivele primei asociații au cîștigat cu scorul de 2—0, calificîndu-se astfel pentru etapa județeană.

Ioan PĂUȘ — coresp. județean

VOINȚA CLUJ ÎN ACTUALITATE

● De două săptămîni, centrul de greutate al activității sportive de masă din unitățile cooperatiste clujene a devenit fotbalul. În două zile ale săptămînii, pe terenurile din parcul Babeș, cele zece echipe înscrise la campionatul inter-cooperatist își dispută șansele la unul dintre locurile fruntașe ale clasamentului. Ținînd, însă, cont de caracterul de masă al întrecerii, laude vor primi nu numai învin-

(Continuare în pag. a 2-a)

Duminicile „cultural-sportive" sînt pentru cei puternici prilej de a se încumeta în atractivele trageri la frînghie

CAMPIONATELE REPUBLICANE DE CAIAC-CANOE

SURPRIZE DE PROPORȚII ÎN FINALELE PROBELOR OLIMPICE

● Ivan Patzaichin învins! ● Echipajele caiacelor de patru de la Dinamo — întrecute

Miercuri a fost ziua probelor olimpice a campionatelor naționale de caiac-canoe. O vreme splendidă a ținut să acompanieze titlurile de campioni naționali pe distanța de 1000 de metri la băieți și 500 de metri la fete.

La ora 9,30, starterul concursului Doru Bărdaș, a permis plecarea în cursă a caiacelor de simplu. Porneau ca favoriți **Cuprian Macarencu** (Dinamo) și **Vasile Simiocenco** (Steaua). De altfel, între ei s-a dat o luptă epuizantă pe mai mult de 800 m din cursă. Cînd a început finișul, tot cei doi sportivi erau în frunte. **Simiocenco** și-a creat un avantaj de aproape o lungime și privea liniștit spre adversarul său direct care, pe culoarul 8 nu mai putea emite pretenții la locul I. Cînd stelistul se credea sigur de succes, din partea cealaltă a pistei, de pe culoarul 2, colegul său de club **Ion Terente** a sprintat extraordinar și dacă pista ar fi fost cu 1 metru mai lungă, altul ar fi fost campionul. În momentul cînd a trecut linia de sosire Simiocenco s-a luat cu mîinile de cap, dîndu-și seama că putea să piardă titlul de campion dintr-o simplă neatenție. Dar totul este bine cînd se termină cu bine. REZULTATE, K 1—1000 m: 1. **Vasile Simiocenco** (Steaua) — campion național 3:52,8, 2. I. Terente (Steaua) 3:53,0, 3. C. Macarencu (Dinamo) 3:55,2, 4. I. Bivol (Dinamo) 3:56,5, 5. N. Eșeanu (Olimpia) 3:57,3, 6. V. Borbardi (UTA) 3:57,5.

A urmat cursa de canoe simplu, în care campionul olimpic și mondial al probei **Ivan Patzaichin** (Dinamo), pornea ca mare favorit. Dar desfășurarea întrecerii avea să aducă una dintre cele mai mari surprize ale campionatelor, prin înfrîngerea lui Ivan Patzaichin de către colegul său de club **Lipat Varabiov.** După un start perfect, cei doi sportivi s-au desprins de pluton și la 500 de metri **Varabiov** avea un avantaj infim. Ei au mers cap la cap pînă la 700 de metri, unde **Patzaichin** a slăbit ritmul. Adversarul său nu a scăzut frecvența loviturilor, a „tras" cu aceeași intensitate și, cu toată revenirea lui Patzaichin, el nu a mai putut fi ajuns, astfel că titlul de campion național a revenit pe merit lui **Lipat Varabiov.** REZULTATE, C 1—1000 m: **Lipat Varabiov** (Dinamo) — campion național — 4:16,7, 2. I. Patzaichin (Dinamo) 4:18,9, 3. Gr. Denisov (Steaua) 4:20,6, 4. Gr. Nichiforov (Dinamo) 4:23,9, 5. I. Vlad (Steaua) 4:24,9, 6. I. Nichitov (Steaua) 4:25,6.

Caiacista de la Delta Tulcea, **Maria Cozma** a făcut o cursă curajoasă și a cucerit locul I la distanță apreciabilă de următoarele clasate, ducînd un prețios titlu în Delta Dunării. REZULTATE, K 1—500 m (f): 1. **Maria Cozma** (Delta Tulcea) — campioană națională — 2:07,6, 2. S. Moldoveanu (CSS) 2:10,5, 3. I. Simionov (Dinamo) 2:10,7, 4. A. Orlov (Pescarul) 2:11,8, 5. M. Poștaru (Steaua) 2:13,9, 6. P. Vanghelie (Ancora 2:14,4.

Întrecerea caiacelor de doi a fost extrem de disputată. Favoriții probei, **Ion Dragulschi** și **Pavel Erast** (Steaua), au cucerit locul I, dar au suportat asaltul permanent și viguros al fraților gemeni **Ștefan și Fran-**

Paul IOVAN

(Continuare în pag. a 4-a)

Lipat Varabiov *(Dinamo)* *învingătorul lui* Ivan Patzaichin *în cursa de* 1000 m Foto: V. BAGEAC

BOGAT PROGRAM DE CONCURSURI ALE ATLEȚILOR FRUNTAȘI

Astăzi și mîine are loc la Nyiregyhaza întîlnirea dintre echipele de juniori și junioare ale Ungariei și României. Din formațiile noastre fac parte și recenții laureați ai campionatelor europene de la Duisburg, **Gheorghe Ghipu, Nicolae Onescu, Gheorghe Megelea și Doina Spinu.**

● Au plecat în Iran, pentru a participa la un concurs, le Teheran, campionul balcanic **Gheorghe Cefan, Toma Petrescu și Ștefan Lăzărescu.**

● La 2 septembrie, la o competiție internațională prilejuită de sărbătorirea ziarului l'Unita, organ al Partidului Comunist Italian, vor evolua, la Milano, **Nicolae Perța, Carol Raduly, C-tin Grigoraș, Vasile Sărucan, Alina Gheorghiu, Maria Lincă** ș.a.

● La 9 septembrie are loc, la Varșovia, o cursă de maraton la care vor fi prezenți **Aurel Scolobiuc, Ion Jagher, Constantin Roșu.**

● Stadionul din Poiana Brașov va găzdui, în zilele de 8 și 9 septembrie, meciurile echipelor de juniori **România — Grecia** (băieți), **România — Cehoslovacia** (băieți și fete).

● Întrecerile celei de a XXII-a ediții a tradiționalelor **campionate internaționale de atletism ale României** se vor desfășura în zilele de 15 și 16 septembrie pe stadionul 1 Mai din Constanța. Este pentru a doua oară cînd aceste frumoase concursuri au loc în afara Bucureștiului, a stadionului Republicii. Cluburile și asociațiile sportive care doresc să-și înscrie atleți la campionatele internaționale, sînt rugate să se adreseze F.R.A. pînă în ziua de 8 septembrie.

● O săptămînă mai tîrziu echipele reprezentative de seniori ale țării vor susține mai multe meciuri internaționale. Astfel, echipa masculină a României va participa la un triunghiular cu Belgia și Norvegia (probabil la Constanța), formația feminină va concura în compania celei poloneze, în Polonia, iar în R.F. Germania va avea loc un meci de decatlon R.F. Germania—România.

● La 7 septembrie, în Scoția, la Edinburg va avea loc finala **Cupei Europei — Bruno Zauli** pentru echipele feminine: **R. D. Germană, U.R.S.S., R.F. Germania, Bulgaria, Anglia și România.**

Campionatele de călărie ale juniorilor

PRIMII LAUREAȚI: DANIELA MOLNAR (dresaj), CRISTIAN GRIGORE (obstacole)

Cea de-a doua zi de întreceri din cadrul campionatelor naționale de călărie ale juniorilor, care se desfășoară pe baza hipică din Calea Plevnei, a stabilit primele ierarhii definitive și pe cei dintîi laureați în actuala ediție. Ieri dimineață, pe dreptunghiul pentru dresaj și-au disputat titlul patru sportivi cu șase cai. Din rîndul acestora s-a detașat junioara de la Steaua, **Daniela Molnar, care a executat figurile progresiei cu siguranță și dezinvoltură, îndeosebi cu calul Siret.** Ceilalți concurenți, deși au obținut punctaje satisfăcătoare, au dovedit mai puțină precizie în manevrarea cailor lor, comițînd erori mai cu seamă la opriri și mers înapoi. Clasament: 1. **DANIELA MOLNAR** (Steaua) cu Siret 354 p — **campioană națională,** 2. Norica Petric (Mondial Lugoj) cu Diadema 330 p, 3. Daniela Molnar cu Dor 324 p.

După-amiază, s-a desfășurat manșa a doua a probei de obstacole, rezervată juniorilor de 16 ani. Frumoasă și de această dată comportarea lui **Cristian Grigore** de la A.S. Filmul care, la numai 14 ani, cucerește titlul de campion național. Manșa a fost terminată fără greșeală de nouă concurenți care au susținut un baraj pentru departajare. În urma acestuia, cinci sportivi au terminat din nou cu 0 p., ceea ce a necesitat un al doilea baraj, contra cronometru. Cristian Grigore cu Arogant, Monica Ringheanu (Dinamo) cu Vals și Camelia Andrei (A.S.A. Cluj) cu Trubadur au evoluat iarăși fără greșeală, ocupînd în această ordine primele trei locuri. În urma cumulării rezultatelor din manșele de marți și de ieri, clasamentul final al probei este următorul:

Primul campion al ediției 1973 a campionatului republican de călărie, rezervat juniorilor: Daniela Molnar *(Steaua)* cu Siret, *care s-a dovedit cea mai bună în proba de dresaj.*

Foto: Dragoș NEAGU

1. **CRISTIAN GRIGORE** (Filmul) cu Arogant 2 p — **campion național,** 2. Monica Ringheanu (Dinamo) cu Vals 11 p, 3. Constantin Singher (C.S.M. Iași) cu Atom 12 p, 4. Sorin Ionescu (Rovine Craiova) cu Val 12 p, 5. Răzvan Stroescu (Steaua) cu Piersic 15 p, 6. Dorin Coțofană (C.S.M. Sibiu) cu Ring 16 p. etc.

Programul zilei a doua a campionatelor a fost încheiat de proba nr. 1 pentru juniorii de 18 ani, la a căror categorie au avut acces, firește, și sportivi mai tineri. Din 32 de concurenți, opt au încheiat parcursul cu 0 p. Dacă în proba propriu-zisă am notat multe greșeli comise de tinerii călăreți în conducerea cailor pe obstacole, în schimb barajul (contra cronometru) dintre cei opt rămași în cursa pentru primul loc a dat naștere unei dispute frumoase, cîștigată de valorosul junior ploieștean **Gheorghe Nicolae** cu Aprod cu 0 p. (38,7), urmat de Hans Schneider (C.S.M. Sibiu) cu Călin 0 p (45,9), Dania Popescu (Steaua) cu Sohor 4 p (38,1), căreia penultimul obstacol i-a smuls primul loc și... lacrimi de ciudă. În continuare s-au clasat: Dania Popescu cu Piersic 4 p (40,1), Ovidiu Delescu (C.S.M. Iași) cu Atom 4 p (42,1), Victor Conțiu (A.S.A. Cluj) cu Amăt 4 p (42,3), Răzvan Stroescu (Steaua) cu Șaghia 8 p și Dorin Coțofană (C.S.M. Sibu) cu Granit 15 p. Azi, de la ora 16, are loc cea de-a doua manșă

Aurelian BREBEANU

LA ÎNCHEIEREA FINALELOR DE LA TIMIȘOARA

„CUPA TINERETULUI DE LA SATE"

UN TEST ELOCVENT AL SALTULUI ÎNREGISTRAT DE SPORTUL RURAL

Echipa feminină de volei Flamura roșie Rădești *(jud. Alba), noua campioană a „Cupei tineretului de la sate".* Foto : Dan TĂRAN — Timișoara

Finalele la volei și oină ale ediției a VI-a a **„Cupei tineretului de la sate"** au luat sfîrșit, cu un succes deplin, demonstrînd utilitatea desfășurării unor asemenea etape, pe țară, la mari competiții de masă. Întrecerile de la Timișoara, au constituit, în primul rînd, o excelentă propagandă pentru sportul nostru rural. Ele au demonstrat, în plus, că **mișcarea de educație fizică și sport din rîndul locuitorilor satelor și comunelor a ajuns la un nivel care ne dă dreptul să o considerăm viabilă și consistentă.** Drept principale argumente apelăm, atît la numărul mare (peste 850 000) al concurenților participanți la etapele inițiale, pe sate, comune și centre de comună, cît și la valoarea destul de ridicată a evoluțiilor la care am asistat, al celor 1 600 de finaliști. Nota de echilibru în care s-au desfășurat partidele de volei și oină — fără diferențe... astronomice, ca în unele ediții precedente — ne îndrituiesc să apreciem că **toate județele țării au, la ora actuală, o activitate sportivă care permite reprezentanților lor să facă față onorabil unei competiții republicane specifice.** Toate aceste constatări asupra unei acțiuni de amploare, desfășurată sub semnul Hotărîrii Plenarei C.C. al P.C.R., ne încredințează, o dată în plus, de saltul, și pe acest plan — cel al sportului rural — înregistrat în ultima vreme.

Acțiunea de la Timișoara a mai constituit și un bun prilej pentru forurile organizatoare — C.C. al U.T.C., C.N.E.F.S., U.N.C.A.P. și organele în subordine județene — să contribuie direct și practic la dezvoltarea mișcării sportive de la sate. **Premiile substanțiale în materiale sportive și echipament specific** (C.C. al U.T.C. și U.N.C.A.P.), **cei 30 000 de lei destinați procurării de materiale și amenajării terenurilor din satele asociațiilor sportive cîștigătoare** (C.N.E.F.S.), **80 de mingi de volei** (F.R. Volei) **și seturile specifice acordate primelor 10 echipe clasate la oină** (F.R. Oină) sînt menite să impulsioneze, într-o și mai mare măsură, voleiul și oina la sate.

Revenind la disciplinele la care s-au disputat finalele, am dori să mai facem cîteva observații — poate de detaliu, dar nu mai puțin lipsite de importanță. Dacă în privința oinei nu existau, de multă vreme, îndoieli că ea este disciplina sportivă specifică și agreată a tinerilor ce trăiesc în mediul rural, același lucru se poate spune, acum, și despre volei. Practicat în condiții relativ simple, accesibil, fără a necesita o bază materială deosebit de costisitoare, **această ramură a ajuns să fie foarte răspîndită și îmbrățișată de un mare număr de țărani cooperatori.** Am constatat scăderea cantitativă a elevilor din echipele finaliste, în favoarea tinerilor angrenați în munca productivă. Echipele asociațiilor sportive **Viitorul Secu (jud. Dolj),** la fete, și **Avîntul Băsești (jud. Maramureș),** la băieți, sînt alcătuite, în exclusivitate, din cooperatori, mecanizatori sau oameni de profesii și ocupații înrudite. Sînt cunoscute, în totalitate, regulile de desfășurare a competiției și a jocului, fapt ce demonstrează că munca activului voluntar s-a ridicat la cote calitativ superioare.

Tot în direcția voleiului, ar putea fi semnalată și **utilitatea competiției cu caracter de masă pentru dezvoltarea sportului de performanță.** Specialiștii Federației Române de Volei, prezenți la Timișoara, au putut depista cîteva elemente de perspectivă ce vor fi îndreptate spre școlile sportive. **Mihai Man, Alexandru Man, Domnica Șuteu, Anelise Balteș Emil Sălceanu, Florian Lepădătescu,** și în special, **Ion Pleșa** sînt numai cîțiva dintre aceștia.

Și jocul de oină a cîștigat, la rîndul său, în conținut și dimensiuni. La fiecare dintre etapele județene s-au aliniat — nu de puține ori — zeci de formații de nivele valorice apropiate. Anumite județe **(Suceava, Botoșani, Neamț, Constanța** ș.a.) se fac remarcate cu deosebire. Toate echipele finaliste, multe dintre ele cunoscute, au prezentat în „11"-le lor elemente tinere sau foarte tinere, care au completat generațiile mai în vîrstă și au dat experienței un plus de vigoare. Saltul tehnic și tactic s-a evidențiat și în această direcție. Un mare rol l-au jucat, credem, instructorii de calificare diferențiată, care au fost instruiți, mai ales în ultimii trei ani, în cursurile organizate de către secția sport-turism a C.C. a U.T.C. și de F.R. Oină.

Radu TIMOFTE

AGENDA COMPETIȚIILOR SPORTIVE DE MASĂ

(Urmare din pag. 1)

gătorii, ci toți aceia care își dăruiesc săptămînal cîteva ore sănătății lor.

● Voința Cluj găzduiește, duminică, una dintre zonele Voințiadei, competiție ce angrenează popicari nedivizionari din cluburile și asociațiile sportive ale cooperației meșteșugărești. Întrecerile, desfășurate pe arena Record, vor reuni la start tineri și virstnici din **județele Bihor, Arad, Timișoara și Cluj.** De subliniat că, în fazele premergătoare, Voințiada a angrenat în întreceri nu mai puțin de 1 500 de cooperatori clujeni.

Ns. D.

O NOUĂ BAZĂ SPORTIVĂ LA TÎRNĂVENI

Zilele trecute a fost inaugurată în orașul Tîrnăveni o nouă bază sportivă pe care își vor putea petrece timpul liber un mare număr de amatori ai sportului și, în special, ai tenisului de cîmp. Baza a fost construită în apropierea străndului, sub conducerea organizației U.T.C. din oraș și a Combinatului chimic. Tinerii au prestat un total de peste 100 000 de ore de muncă patriotică.

Ioan DUCAN — coresp.

SPORTUL DE MASĂ DIN CARACAL CÎȘTIGĂ TOT MAI MULT TEREN

Aria de cuprindere a acțiunilor sportive care se adresează cetățenilor iubitori de sport din orașul Caracal se lărgește pe zi ce trece. Crosurile, drumețiile, gimnastica zilnică, duminicile sportive, cupele pe profesii, campionatul asociațiilor sportive, concursurile festive fac parte, în permanență, din peisajul calendarului sportiv al orașului. În atragerea a cît mai mulți tineri în practicarea sportului și exercițiului fizic s-au evidențiat, cu bune rezultate, asociațiile sportive **Avîntul, Fabrica de tricotaje, Vagonul, Voința, Liceele nr. 1 și 2, Școala profesională de mecanici agricoli, Școlile generale nr. 2, 3, 1 și 5.** Iată și alte date revelatorii: peste 10 000 de pionieri și școlari au participat la crosurile organizate la nivelul orașului; au fost înființate noi asociații sportive la **Uzina de vagoane, Fabrica de Tricotaje și Complexul C.F.R.;** au fost amenajate baze sportive, prin munca patriotică a tineretului, a fost pus la dispoziția amatorilor un complex sportiv alcătuit din terenuri de tenis, volei și baschet, cu o tribună pentru 500 de spectatori; lacul orașului a fost dotat cu 11 noi ambarcațiuni cu vîsle.

Gheorghe DONCIU — coresp.

Simpozionul internațional

ACTIVITATEA FIZICĂ NU E... CI O NECESITATE ÎN SOCIETATE...

— afirmă în referatul său prof. univ. dr. A...

Lucrările celui de al IV-lea simpozion internațional de sociologie a sportului au continuat miercuri dimineața în aula Universității București cu a doua ședință plenară, avînd ca președinte pe prof. univ. dr. **Gerlad Kenyon** (Canada).

Participanții au ascultat cu deosebit interes referatul prezentat de vicepreședintele Comitetului internațional de sociologia sportului, prof. univ. dr. **Andrzej Wohl** (Polonia) tratînd despre **„Condiționarea socială a jocurilor de mișcare".** Firul conducător al expunerii distinsului oaspete l-a constituit problema interrelației dintre joc și muncă, problemă care a făcut obiectul multor studii și care a generat opinii diverse. Autorul referatului a arătat că între joc și muncă există relații foarte complexe a căror natură a cunoscut schimbări mai mult sau mai puțin esențiale de la o etapă la alta a dezvoltării societății omenești.

Prof. A. Wohl este de părere că munca a influențat forma de joc, dar că și jocul, la rîndul său, a avut implicații asupra muncii. **„Copilul este înconjurat de o lume creată prin munca generațiilor anterioare** — a spus vorbitorul — **și venind în contact cu ea, cunoaște nu numai mediul ambiant dar și preocupările, activitățile adulților pe care le va imita în jocurile sale".** Prin intermediul jocurilor, copilul se adaptează la cele mai fundamentale elemente ale activității din societate, așa încît se poate spune că „activitatea ludică precede munca și înlesnește drumul spre muncă".

În continuare, prof. Wohl s-a ocupat de contribuția activităților ludice la lărgirea orizontului cultural combătînd opinia unor oameni de știință din occident care susțin că, în societatea contemporană, sportul s-ar afla la periferia vieții culturale.

Referindu-se la jocurile de mișcare, referentul a arătat că acestea contribuie printre altele la creșterea îndemînării, la dezvoltarea activității motrice, devenind un infailibil instrument pentru integrarea socială a noilor generații. Totodată, jocurile de mișcare sînt la originea sportului chemat să aibă un rol foarte important în societatea contemporană, caracterizată printr-o reducere continuă a efortului fizic, ca urmare a cuceririlor științifice din ultima vreme.

În încheiere, prof. Wohl a făcut o scurtă investigație în viitorul sportului, al jocurilor, manifestîndu-și convingerea că sfera de participare a oamenilor la aceste activități — considerate agrement — se va extinde neîncetat pentru că ele au devenit un factor indispensabil ... dezvoltă... modern.

Cel de al do... drul ședinței ple... tat de prof. dr. ... slovacia) și a avut ... **tode de cercetare a gr... ale copiilor".** Autorul a ... din experiența sa de cercetă... acest domeniu axîndu-se pe ... rite probleme ale metodei sociometrice arătînd realizările obținute ca și greutățile întîmpinate.

După discuțiile purtate pe marginea celor două referate, participanții la simpozion au continuat — în sălile de la Palatul Pionierilor — prezentările de comunicări începute marți după-amiază. În grupa a III-a, comunicările au avut ca temă generală **„Jocul, cultura și societatea",** iar în grupa a IV-a s-au abordat probleme ale dezvoltării biopsihice prin joc.

Miercuri după-amiază, tot la Palatul Pionierilor a avut loc o masă rotundă cu temele : **„Sportul și statul"** și **„Structura socială a sportului".**

În cursul zilei de azi, participanții la congres efectuează o excursie pe Valea Prahovei, incluzînd și o ascensiune în Bucegi, la Vîrful cu Dor. Lucrările vor fi reluate vineri dimineață. **(S.B.)**

După evoluția în „Turneul Prietenia" la handbal

JUNIORII NOȘTRI PROMIT, DAR SE IMPUNE O ȘI MAI ATENTĂ MUNCĂ DE SELECȚIE ȘI PREGĂTIRE

Încheiată duminică dimineață, pe terenul Constructorul din Timișoara, cea de a VI-a ediție a competiției internaționale de handbal juniori, „Turneul Prietenia", a dat cîștig de cauză reprezentativei **U.R.S.S.,** care cucerește astfel pentru a patra oară consecutiv trofeul pus în joc. De această dată, însă, tinerii handbaliști sovietici au reușit să se claseze pe primul loc cu prețul unor eforturi deosebite, impuse de valoarea cîtorva adversari redutabili, cum au fost, pe rînd, echipele **Cehoslovaciei, Poloniei** și, în finală, formația **României.** Cel mai greu obstacol pentru selecționata U.R.S.S. a fost, fără discuție, echipa poloneză, care a știut nu numai să remonteze un handicap ce părea decisiv (3—8), ci și să se instaleze la conducere de trei ori (și încă la două goluri diferență !). Cum s-a întîmplat însă de fiecare dată, formația antrenantă de **Spartak Mironovici** a știut să se impună în finalul întîlnirii, e drept, grație unei superioare pregătiri fizice. Acesta a fost, de altfel, principalul atu al cîștigătoarei turneului.

Dispunînd de un conducător de joc inteligent, cu o tehnică individuală remarcabilă și o forță de șut deosebită **(Mihail Semenkov),** de o extremă foarte rapidă, cu mare forță de percuție, aproape imposibil de anihilat **(Serghei Masievici)** și de un portar calm, bun cunoscător al aruncărilor pe contraatac **(G. Baramidze),** formația sovietică nu putea fi învinsă în acest turneu, în care fiecare dintre echipele adverse avea cel puțin cîte un punct nevralgic.

În această situație **s-a aflat** și prima reprezentativă a **României,** care a evoluat în finala competiției, pierzînd cu 19—22 (7—11) în fața selecționatei U.R.S.S.

Am putea afirma acum că băieții noștri aveau șanse să obțină victoria, dar lucrul acesta ni se pare destul de departe de realitate. E adevărat că dacă, în primele 10 minute ale întîlnirii, handbaliștii români ar fi știut să-și fructifice avantajul de un gol și verva deosebită a portarului **Lucian Popa** șansele ar fi crescut, dar minutele s-au scurs fără ca atacul nostru să înscrie. Au înscris, în schimb oaspeții și soarta meciului a fost pecetluită chiar de la început. Băieții noștri n-au cedat însă nici măcar atunci cînd erau conduși cu șase goluri (min. 35: 9—15) și lucrul acesta este, fără doar și poate, lăudabil.

De-a lungul întregului turneu (mai puțin jocul cu echipa R. D. Germane), prima reprezentativă a României s-a dovedit vulnerabilă în apărare,

În privința atacului ne putem considera destul de mulțumiți, pentru că, în fiecare partidă, au existat cel puțin doi jucători în „zi bună". Printre aceștia au figurat, pe rînd, **Sorin Baican, Ștefan Deacu, Dumitru Ienea, Dumitru Paizan și Aurel Tololoi.**

Oricum, locul II ocupat de prima echipă a României la această a VI-a ediție a „Turneului Prietenia", este mai mult decît onorabil și subliniem rezultatul înregistrat cu atît mai mult cu cît, la ediția anterioare, cea mai bună poziție ocupată de reprezentativa țării noastre a fost locul V. Competiția de la Timișoara a fost, însă, mai puternică decît toate edițiile precedente, lucru constatat de absolut toți specialiștii, așa încît și valoarea locului II ocupat de elevii antrenorilor **Constantin Popa** și **Gheorghe Alexandrescu** este mai ridicată.

Asta nu înseamnă, însă, că munca trebuie încheiată aici, cu singura concluzie că totul a fost bine. Din punct de vedere al selecției, echipa României nu s-a aflat printre fruntașele turneului, fiind depășită sub aspect fizic de multe alte formații (Ungaria, Polonia, R.D. Germană și chiar Bulgaria). Lucrul acesta trebuie să determine o și mai bună selecție la nivelul echipelor noastre care activează în campionatul republican de juniori, tot așa cum și pregătirea tehnică și tactică de la acest nivel trebuie încă serios îmbunătățită.

Horia ALEXANDRESCU

Profitînd de „paravanul" făcut de coechipierii săi Ștefan Deacu, Dumitru Paizan și Costel Petrea, principalul realizator al echipei României în finala cu echipa U.R.S.S., Dumitru Ienea, va înscrie un nou gol. Foto : Dragoș NEAGU

din TOATE SPORTURILE

BASCHET Ediția a III-a a „Cupei Prietenia", desfășurată la Katowice, s-a încheiat cu victoria reprezentativei U.R.S.S., urmată de : 2. Cuba, 3. Polonia I, 4. Cehoslovacia, 5. Ungaria, 6. ROMÂNIA, 7. Bulgaria, 8. R.P.D. Coreeană, 9. Polonia II, 10. R.D. Germană. Sportivii țării noastre au obținut următoarele rezultate : 62—49 cu Bulgaria, 68—79 cu U.R.S.S., 97—66 cu R.D. Germană, 50—73 cu Ungaria, 80—65 cu R.P.D. Coreeană, 62—70 cu Polonia I. În clasamentul cosgeterilor, Fluturaș — 114 p a ocupat locul 3, după Kijewski (Polonia I) — 151 p și Kin Dzin-Su (R.P.D. Coreeană) — 139 p. ● O SELECȚIONATA DIVIZIONARĂ FEMININĂ va participa, între 6 și 9 septembrie, la turneul organizat la Kosice, în cinstea eliberării Slovaciei. Mai iau parte reprezentativele Slovaciei, de tineret a Cehoslovaciei și R.S.F.S. Ruse. ● SINGURELE CERERI DE TRANSFERĂRI primite pînă acum la federație vizează promovarea unor jucători : Dan Jighișan de la Școala sportivă nr. 3 la Voința București și Traian Florea de la Liceul Construcții de mașini la Crișul Oradea. Amintim că perioada de transferări se va încheia la 13 septembrie. ● CU PRILEJUL CONSFĂTUIRII ARBITRILOR (5—9 septembrie, la Tg. Mureș), se vor da examene pentru promovarea în rîndul arbitrilor diviziei școlare și de juniori.

TENIS Pe terenurile Progresul din Capitală au luat sfîrșit întrecerile campionatului municipiului București, rezervate juniorilor. Campioană în proba feminină a fost desemnată jucătoarea dinamovistă Virginia Ruzici care, în meciul final, a dispus cu 6—1, 6—1 de colega sa de club, Florența Mihai. Finala la simplu băieți urmează să se dispute între Florin Manea (Dinamo) — Mihai Tăbăraș (Progresul). La dublu, titlul a revenit perechii D. Mîrza, M. Mîrza care a dispus cu 6—2, 6—4, 2—6, 6—2 de cuplul C. Ionescu, C. Pelea. ● PE TERENURILE DE TENIS Neptun din Mamaia a avut loc competiția de tenis dotată cu „Cupa 23 August". La seniori a cîștigat C. Ghioca, iar la juniooare Rosemarie Melconian.

VOLEI Divizionarele A **Steaua București** (m) și **Farul Constanța** (f) au fost invitate să ia parte la un turneu organizat la Belgrad, cu prilejul aniversării eliberării capitalei iugoslaviei. Turneul este programat între 18 și 20 octombrie. ● PERIOADA DE TRANSFERĂRI, începută la 20 august se va încheia la 20 septembrie. ● LOTUL REPREZENTATIV FEMININ AL ROMÂNIEI va întreprinde un turneu în R.P. Chineză în a doua jumătate a lunii septembrie (18—30). Voleibalistele noastre vor susține mai multe partide amicale cu echipa țării gazdă, cu selecționate locale și echipe de club.

CĂLĂRIE La Pojarevac (Iugoslavia) se va desfășura simbătă și duminică un concurs de obstacole la care vor fi prezenți și călăreții români **Cornel Ilin, Ion Popa, Eugen Ionescu** și **Gheorghe Moișeanu,** însoțiți de antrenorul **Vasile Tudor.**

VARA SE PREGĂTEȘTE... „SANIA" HOCHEIȘTILOR!

Odată cu apropierea toamnei, în mod firesc, ritmul pregătirilor pe care le desfășoară hocheiștii devine mai alert și, totodată, se înmulțește numărul jocurilor de verificare. Interesant în această direcție este faptul că în lunile de vară activitatea de pregătire a decurs paralel, atît la echipa reprezentativă, cît și la formațiile de club, dintre care multe anunță pentru viitorul sezon formule noi, alcătuite prin promovarea unor tineri și talentați hocheiști.

Și în ceea ce privește jocurile de verificare, selecționata țării a avut, chiar în timpul caniculei, o activitate susținută. În conformitate cu o tradiție de dată mai recentă, lotul reprezentativ s-a aliniat la startul competiției dotată cu „Cupa Sovietski Sport", în cadrul căreia și-au disputat întîietatea echipe de club de primă mînă din Uniunea Sovietică și Cehoslovacia, precum și diferite selecționate din Polonia, R. D. Germană sau Finlanda. Întrecerea a început la 15 august, dar lotul jucătorilor români a făcut o serie de antrenamente comune cu hocheiștii formației Sokol Kiev, pe patinoarul acestora. În zilele de 10 și 11 august au avut loc chiar două jocuri de antrenament în care selecționata divizionară a țării noastre a întîlnit echipa Sokol Kiev, ambele încheiate cu victoria gazdelor (5—3 și 2—1).

Apoi au urmat partidele oficiale, încheiate toate cu rezultate nefavorabile echipei noastre : **Sokol Kiev 2—9 (2—3, 0—3, 0—3), Torpedo Gorki 0—9 (0—1, 0—5, 0—3), Dinamo Moscova 1—9 (0—4, 0—2, 1—3), Tesla Pardubice 3—8 (1—2, 2—3, 0—3).** În legătură cu aceste rezultate este de făcut precizarea că echipele întîlnite pe patinoarul din Kiev sînt, cu excepția formației gazdă, toate foarte bine cotate pe plan internațional. De pildă, **Tesla Pardubice este noua campioană a Cehoslovaciei** (8 internaționali), **Dinamo Moscova s-a clasat pe locul III în campionatul Uniunii Sovietice,** iar **Torpedo Gorki a ocupat în aceeași competiție locul VI, fiind autoarea unor senzaționale victorii asupra redutabilei echipe T.S.K.A. Moscova.** În plus, toate aceste formații se aflau **într-un stadiu avansat de pregătire, deoarece întrecerile naționale în țările lor începuseră mult înaintea disputelor oficiale din țara noastră.**

Participarea lotului nostru reprezentativ la această întrecere a avut însă rezultate bune pe alt plan și anume acela al pregătirii timpurii, al contactului nemijlocit cu mari jucători de hochei, al verificării și rodării în condițiuni extrem de dificile a unor noi candidați la un post în echipa reprezentativă. În acest sens, „Cupa Sovietski Sport" a determinat unele constatări utile. Iată-le pe posturi. Portarul **Dumitraș,** în ciuda primirii unui mare număr de goluri, s-a dovedit a fi într-o accentuată revenire de formă. Dintre fundași s-au remarcat tînărul **Antal** și alături de el **Justinian, Tone** și **Gh. Florian.** Prima linie de atac a devenit acum cea alcătuită din **Costea, Tureanu** și **Axinte.** În linia a II-a **Pană** s-a comportat excelent, dar centrul atacant încercat în locul lui Gh. Huțanu, este vorba de **Moroșan,** nu a corespuns. În cea de a III-a linie, alături de **Gheorghiu** și **Basa** și-a făcut apariția un tînăr jucător: **Pisaru.** Din păcate nici el nu a corespuns total, dovedindu-se puțin comod, lipsit de forță, fără tendința de angajare totală atît de necesară în hocheiul modern.

Așadar observații utile chiar de la începutul sezonului, fapt care, fără îndoială, va asigura un randament sporit muncii de pregătire a echipei reprezentative. Nu rămîne decît ca în toamnă toate aceste lucruri să fie discutate și, ca urmare, să se adopte măsuri corespunzătoare, în așa fel încît anul viitor la C.M. selecționata țării să onoreze comportarea bună de anul acesta de la Graz, dovedind că cine-și pregătește din „vară sania" nu greșește !

(c. a.)

CAMPIONATUL REPUBLICAN DE TENIS AL JUNIORILOR

AFLUENȚĂ DE CONCURENȚI. TABLOURILE DE 64 DE LOCURI AU DEVENIT NEÎNCĂPĂTOARE!

În parcul Progresul, de dimineață și pînă seara, animație specifică zilelor „pline" de tenis. Pe 9 terenuri, jucătorii care asigură schimbul de mîine al sportului alb se „duelează", deocamdată unul contra unul (probele de dublu nu au început încă), iar puținii spectatori prezenți în tribune asistă, nu de puține ori, la partide atractive. O privire atentă observă, de bună seamă, diferența de tehnică dintre tenismanii bucureșteni ai cluburilor consacrate, precum și unii veniți din provincie, știu mai mult tenis, posedă unele cunoștințe însușite de la antrenori cunoscuți ca Marin Bădin și Aurel Segărceanu, Costică Chivaru și Dumitru Viziru, Arnulf Schmidt, Nonel Racoviță, Tudorel Bădin și Enrico Modiano, C. Petrovici, Tiberiu Ovici și Gh. Rado. Alți juniori, participă acum pentru prima oară la o competiție de asemenea anvergură și, mai mult, nici nu prea au avut condiții de a se antrena, cum este cazul, de pildă, al jucătorilor din Focșani, care au doar un singur teren.

Se impune și o altă observație. Deși la Iași — spre deosebire de alte orașe — sînt condiții destul de bune pentru practicarea tenisului, reprezentanții acestui oraș nu prea au fost prezenți la întreceri anterioare. De astă dată ieșenii au venit cu o garnitură destul de valoroasă, la amîndouă categoriile de vîrstă, atît la băieți cît și la fete. Să mai notăm faptul — și să salutăm, totodată, frumoasa inițiativă — că pentru prima oară sînt prezenți la o întrecere de amploare jucători tineri din Roșiorii de Vede și Tg. Jiu, dar să ne exprimăm și nedumerirea pentru faptul de a nu fi citit pe tablourile de concurs numele nici unui jucător din Sinaia, localitate unde de mai bine de un an a luat ființă un cerc de... istorie a tenisului! La ce se rezumă, oare, activitatea amintitului cerc ?

La categoria **17—18 ani (băieți)** au continuat întrecerile din turul al doilea. Iată cîteva rezultate : Pelea — Rădulescu 6—4, 3—6, 6—4; Russen — Nagy 6—4, 6—3; Dărăban — Lefkovits 6—4, 6—1; Șilimon — Uță 6—1, 6—3; M. Mîrza — Taloș 6—4, 4—6, 7—5; Orășanu — Szilaghi 3—6, 6—2, 6—3; D. Mîrza — Stroe 6—0, 6—1; Tăbăraș — Platona 6—0, 6—2; Liviu — Feteanu 6—4, 6—4; Țiței — Turburi 6—2, 6—0; Curcă — State 6—0, 6—1; **turul III :** Manea — Pelea 6—3, 6—4; Russen — Bădin 6—1, 6—2; Dărăban — Șilimon 6—2, 6—0; Orășanu — M. Mîrza 4—6, 6—3, 6—3; D. Mîrza — Ghercioiu 6—1, 6—2; Tăbăraș — Barbu 6—0, 6—3; Liviu — Bozdog 7—9, 6—0, 6—4. Cîteva rezultate din **turul II (băieți, 15—16 ani):** M. Mîrza — Iovănescu 6—4, 6—4; Neuman — Crăciunescu 6—2, 6—2; Țiței — Boerică 6—2, 6—3; Pană — Zancu 6—4, 2—6, 6—3. Un rezultat frumos a făcut dinamovistul bucureștean A. Crăciun care l-a eliminat în două seturi (7—5, 6—4) pe favoritul nr. 2 al categoriei, Cristian Feteanu. Au început și întrecerile fetelor. La categoria **17—18 ani,** eleva antrenorilor Tudorel Bădin și Modiano, tînăra Maria Romanov de la „Cutezătorii" a oferit o... așteptată surpriză, întrecînd-o cu 6—4, 2—6, 6—4 pe Elena Jecu.

Ion GAVRILESCU

După actul final al „Cupei Principesa Sofia"

ANTRENORUL AUREL SEGĂRCEANU NE OFERĂ CITEVA DETALII DE LA TURNEUL DIN SPANIA

Aflată la a doua ediție „Cupa Principesa Sofia" n-a mai putut fi cîștigată, în acest an, de echipa reprezentativă feminină a României. Deși jucătoarele noastre au avut o pregătire corespunzătoare — dovadă fiind și buna comportare în etapa de zonă de la Brașov unde, în compania echipei Elveției și apoi în lupta pentru ocuparea locului I, cu formația Cehoslovaciei, au reușit frumoase victorii — ele au trebuit să accepte un loc III.

La reîntoarcerea din Spania l-am rugat pe antrenorul și căpitanul echipei României, profesorul **Aurel Segărceanu,** să ne ofere cîteva detalii de la turneul final : **„Fiind cîștigătoare a primei ediții a „Cupei Principesa Sofia", echipa țării noastre — odată trecută de formația Cehoslovaciei care i-a pus destule probleme, și cîștigînd astfel etapa de zonă a fost destinată de tragerea la sorți să aibă ca adversară, în turneul final, reprezentativa Angliei. Cu Linda Mottram și Sue Barker în componență — jucătoare care au întrecut puternicele formații ale Cehoslovaciei și U.R.S.S. în competiția „Cupa Annie Soisbault" — reprezentativa Marii Britanii pornea ca favorită în ultimul act al „Cupei Principesa Sofia". Noi am pierdut cu 2—3 în fața acestei formații :** Florența Mihai—Belinda Thomson 6—3, 6—1 ; Mariana Simionescu—Linda Mottram 6—2, 4—1 **(la acest scor Simionescu a abandonat din cauza unei entorse),** Virginia Ruzici—Sue Barker 12—10, 2—6, 6—3; Simona Nunweiller—Julia Potterton 3—6, 6—2, 4—6 ; Mihai, Ruzici — Mottram, Barker 6—3, 6—3, 4—6. **După cum se vede rezultatul a fost strîns și dacă Simionescu nu s-ar fi accidentat, noi am fi cîștigat întîlnirea cu Anglia. Pentru locul III am jucat cu echipa Suediei, de care am dispus cu 3—2:** Mihai—Samuelsson 3—6, 7—5, 6—2; Simionescu—Bohm 6—3, 0—6, 4—6; Nunweiller — Andersson 3—6, 1—6; Ruzici — Stemberg 7—5, 3—6, 6—1; Mihai, Ruzici—Bohm, Stemberg 6—4, 6—2".

I. G.

JUNIOARELE DE LA ȘC. SP. HUNEDOARA AU CUCERIT „CUPA ORAȘULUI BISTRIȚA" LA HANDBAL

BISTRIȚA (prin telefon). Timp de cinci zile, terenul Progresul din localitate a găzduit întrecerile din cadrul celei de a VI-a ediții a „Cupei orașului Bistrița" la handbal feminin. La partide au asistat zilnic circa 500 de spectatori, care au avut prilejul să urmărească dispute interesante și dîrze. Clasamentul final al competiției este următorul : 1. **Șc. sp. Hunedoara** — 12 p; 2. Liceul 2 Iași — 9 p; 3. Șc. sp. Bistrița — 6 p; 4. Șc. sp. Municipiul Gh. Gheorghiu-Dej — 5 p; 5. Anilana Lodz (Polonia) — 5 p; 6. Liceul Bolyai — 3 p; Șc. sp. Dej — 2 p.

Titlul de cea mai bună jucătoare a turneului a fost decernat hunedorencei **Floarea Coșeriu,** cel mai bun portar fiind desemnat **Gaudza Terezia** (Anilana Lodz)

Ion TOMA — coresp. județean

fotbal

CU 48 DE ORE ÎNAINTEA CUPLAJULUI INTER-BUCUREȘTEAN

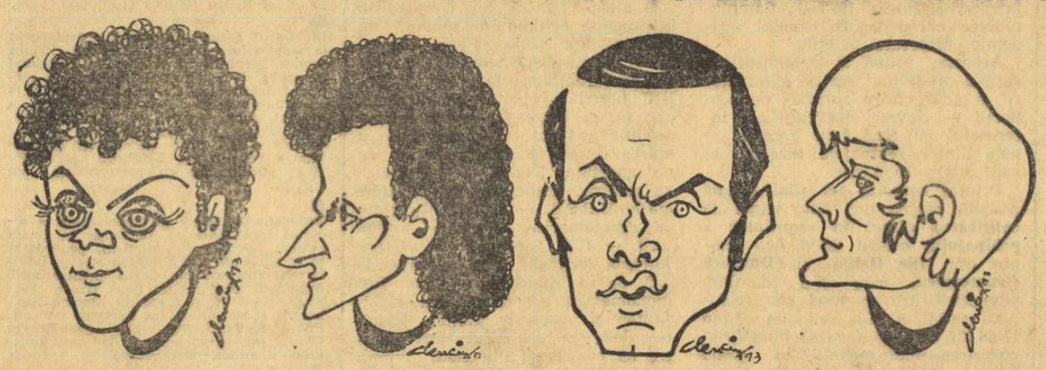

NĂSTASE M. STELIAN TĂNĂSESCU D. GEORGESCU
văzuți de AL. CLENCIU

...Duminică, primul cuplaj interbucureștean al sezonului ! O duminică așteptată cu interes de suporteri, dar, în același timp, și de cele patru competitoare. Indiferent de forma sportivă de moment, cuplajele acestea interbucureștene au trezit mai mereu atîtea ambiții și au oferit lupte de real spectacol și echilibru.

La această oră, în cele patru tabere, ultimele pregătiri, ultimele sprinturi, aceleași speranțe... Dar, despre situația de moment a celor patru echipe bucureștene, amânunte în reportajul nostru din pagina a III-a.

...Duminică cuplajul interbucureștean se va desfășura pe stadionul „23 August" după următorul program : **ora 16, Steaua — Rapid ; ora 18, Dinamo — Sportul studențesc.**

În Ghencea AMBIȚII RENĂSCUTE DE O TRADIȚIE...

Aparent, programul de lucru al fotbaliștilor de la Steaua nu diferă în aceste zile prea mult de cel din săptămînile precedente. Și, totuși, cei ce stă mai mult în preajma acestei formații și urmărește cu un ochi atent pregătirile nu se poate să nu sesizeze că există un plus de exigență și de... ambiții.

Ieri, antrenorul Gh. Constantin ne spunea, din nou, că, **„partida de duminică este deschisă oricărui rezultat"**, chiar dacă debutul celor două formații în actualul campionat nu are trăsături comune, ca evoluție și rezultate. **„Sper să fie un joc bun, cu atributele unei partide de atracție, care să placă publicului"**, ne spunea antrenorul militarilor bucureșteni.

Desigur, fotbaliștii de la Steaua au fost afectați de insuccesul de la Tg. Mureș, dar, mai ales, de nivelul slab al jocului prestat. S-au tras concluziile de rigoare și pregătirea a fost reluată de la capăt, într-o săptămînă în care zi liberă au avut (luni) doar cei ce au fost folosiți în meciul cu A.S.A. Dar de marți și pînă simbătă, în Ghencea, cu două-trei excepții, tot lotul lucrează în cadrul unor antrenamente cu caracter tehnic, tactic, fizic, dimineața sau după-amiază. Așa a fost marți și joi, așa va fi azi și, chiar, mîine. Miercuri, pe terenul său, Steaua a întîlnit pe Metalul Mija (scor 3—1, autorul golurilor Iordănescu.)

Deocamdată, formația n-a fost definitivată. Rămîne încă indisponibil **Ion Ion**, dar revenirea lui **Iordănescu** aduce un plus de încredere și optimism. **Dumitru** acuză o stare gripală dar se speră în deplina lui recuperare.

În Giulești AMBIȚII ȘI... OPTIMISM

Cu gîndul la derbyul de duminică cu eternul său rival Steaua, **Rapidul** și-a precizat foarte bine sarcinile din această săptămînă. Antrenamente intense, dominate de ambiții și mult optimism, chiar dacă în ultima etapă echipa n-a reușit decît un scor alb pe Giulești.

Ieri feroviarii bucureșteni au susținut prima manșă a semifinalelor campionatului european feroviar (despre meciul cu Lokomotiv Moscova citiți cronica respectivă) și acest joc a reprezentat marele test înaintea uverturii cuplajului interbucureștean. Simbătă rapidiștii vor efectua un ușor antrenament de menținere a formei sportive.

MECIUL CU P.A.O.K. SALONIC (1—1), VERIFICAREA DE BAZĂ A CAMPIONILOR.

...**Dinamo** s-a pregătit la ...Salonic, unde, miercuri seară, la lumina reflectoarelor, în fața a 12 000 de spectatori, echipa noastră campioană a întîlnit într-un meci amical formația locală P.A.O.K. După un joc echilibrat și spectaculos, partida s-a terminat la egalitate : 1—1. Pentru echipa română a înscris Dudu Georgescu în min. 39, cu o frumoasă lovitură de cap. După pauză, mai exact în min 72 gazdele au egalat prin Paridis. Antrenorul **Ion Nunweiller** a folosit în acest joc amical următoarea formație : **Constantinescu — Deleanu, G. Sandu, Dobrău, Lucuță — Dinu, Sătmăreanu, P. Radu — Dumitrache (Vrînceanu), Dudu Georgescu, Radu Nunweiller (Moldovan).**

Acest joc a fost un bun prilej de verificare a potențialului formației Dinamo în vederea derby-ului de duminică, și antrenorii echipei din șos. Ștefan cel Mare au căutat soluții pentru cel mai bun „11" pe care să-l alinieze în nocturna bucureșteană de duminică. Astăzi, echipa Dinamo se întoarce pe calea aerului în Capitală, iar mîine ea va susține un ușor antrenament de refacere.

La Sportul studențesc PREOCUPARE PENTRU RECUPERAREA LUI M. SANDU ȘI I. CONSTANTIN

Studenții așteaptă cu nerăbdare meciul lor de duminică în care vor evolua în compania campioanei țării, echipa Dinamo. În vederea unei comportări cît mai frumoase a elevilor săi, care să confirme, astfel, succesul din etapa trecută în fața echipei Sport Club Bacău, antrenorul **Gh. Ola** a programat antrenamente zilnice. In aceste ședințe, conducerea tehnică insistă atît asupra pregătirii fizice, cît și a celei tehnice. În timpul antrenamentelor nu sînt neglijate nici exercițiile tactice.

De la pregătiri continuă să absenteze **Kraus** și **I. Constantin** (accidentați), cărora li s-a adăugat **Mircea Sandu**, care acuză o întindere musculară. Conducerea tehnică a formației speră, totuși, că pînă duminică vor putea fi recuperați **Mircea Sandu** și **Ion Constantin**, pentru ca, astfel, ei să participe la întîlnirea cu dinamoviștii bucureșteni.

Deoarece există incertitudine în privința folosirii unor piese de bază, antrenorul **Gh. Ola** nu s-a fixat asupra formației cu care va începe partida de duminică.

SOACRELE ȘI CAMPIONATELE

Dacă lăsăm de o parte strania problemă a soacrei lui Cruyff — problemă cu care fotbalul-asociație atinge culmile literaturii Agathei Christie și ce păcat că soacra olandezului n-a avut succes pentru a putea aduce, în sfîrșit, un elogiu acestor femei pe nedrept ironizate în viața publică, deși cine știe ce interese morbide, la rîndul lor, se ascundeau în mintea acelei distinse doamne, căci n-o să putem vreodată scăpa de ideea că interesul poartă fesul și în tot ce ține de transferuri — dacă lăsăm deci ratat acest subiect seducător, nu-mi mai rămîne decît să răspund somației pe care mi-o adresez în tăcere de trei săptămîni, de cînd a început povestea celor o mie și una de nopți numită și campionat : domnule, te rog să-mi spui cu cine ții ? E o întrebare cu care simt că nu mă pot juca și la care trebuie să răspund serios. De trei săptămîni n-am mai scris telecronica mea, căzînd în meditație ca filozofii indieni care susțin pe bună dreptate — deși nu fotbalul e specialitatea lor, ci hocheiul pe iarbă, asta ne-ar mai lipsi — că decît să te exprimi repede mai bine taci îndelung, privind la marea cea mare care conține iod profund neliniștitor pentru nervi, dar binefăcător la minte.

Joacă, glumele și vorbele patetice legate de starea Progresului în lume și în Divizia B îmi dau seama — cu tristețe — că nu mai țin, nu mai conving și mă fac de rîs, ceea ce nu m-ar durea peste măsură dacă aș putea și eu rîde de alții. Dar iată că nu e cazul. Ni l-au luat pînă și pe Bartales care, într-un an, doi, trei, va fi disputat de Dinamo, Victoria Carei și Jiul, știu eu ce spun... Așa că trebuie să mă decid. Nu mă mai pot prezenta în lume fără patimi și imparțial. Nu șade frumos. Bancul cu imparțialitatea cronicarului nu mai e de mult un banc care să amuze lumea. Care e cronicarul care să nu țină în cutele tainice și perfide ale sufletului său competent cu cineva ? Eu am impresia să însuși incoruptibilul prieten al tuturor cronicarilor — prea fericitul G. Mitroi — tot ține cu o echipă din A, chiar dacă n-o mărturisește zilnic. Și atunci ?

Atunci voi face ca la Ascot, locul acela de minune din Anglia de unde ne vin cursele acelea cu cai nu mai puțin minunați care-l înnebunesc — spre bucuria noastră — și pe Cristian Topescu, nu numai pe noi, profani care abia acum aflăm cum devine cazul cînd calul schimbă piciorul la intrarea de pe stînga pe dreapta. Acolo, la Ascot, trebuie să ai ochiul cîmpului, ca și la Ploiești, ca și la Epsom, ca și la Longchamp. Adică, să vezi de departe, dinainte de a porni cursa, doar cînd caii abia se plimbă prin fața ta și Topescu are grijă de romancier de a-ți releva pălăria fastuoasă a vreunei doamne coborîte din Forsyte Saga — care e calul cu care ții, pe care să mizezi, pentru care să tremuri, de care să-ți legi speranțele și lacrimile, știind desigur că există lucruri și idei mai importante pe lume dar în clipa aceea neconținînd altceva decît cum bate soarele pe coama calului tău și cum îi strălucește crupa.

Inzestrat, deci, cu ochiul cîmpului, după patru transmisii așa și așa, în care nu crainicii au fost partea cea mai slabă, mă decid — cu toată gravitatea, acum, cînd jocurile încă nu-s făcute — să fiu conformist. Nu e un cuvînt cu care să te lauzi, dar adevărul la care trebuie să mă conformez e că în acest campionat voi ține cu „U" Craiova, care mi-a plăcut foarte mult, cum de mult nu mi-a plăcut o echipă românească, în jocul cu ingerașii aceia naivi din Timișoara. Maniera de joc a acelor olteni m-a sedus și ața mă trage la ei cum nu se poate mai tare, ca într-o fascinație, cum zic neoltenii. Echipa respiră fotbal și are în cap ceva care se transmite picioarelor. Că habar nu are să desfacă apărările aglomerate — nu e de natură să mă sperie. Nici alții nu știu — și fug după Cruyff... E o soluție care nu ne interesează.

...Voi mai ține cu echipa lui Rișniță, nu numai pentru numele său minunat, dar și pentru că am auzit dintr-o mie de locuri că tipul trăznește de talent, cît Lică. Voi ține și cu Lică, adevărul e că voi încerca să țin cu cît mai mulți jucători și cu cît mai puține echipe ! Și voi mai ține — și anul acesta — cu acela care duminică, la Brașov, a dat patru pase lungi, exacte, dintr-o bucată, fără nici un stop, de s-a făcut o lumină c-a amuțit un popor de telespectatori. Am, însă, o necunoscută : Reșița. Dacă de alci va sări iepurele ? Soacra mea, deocamdată, nu are nici o părere — ea e o sceptică, care nu a auzit de Nestorovici, ci doar de unul Dobay... Dar poți să știi ce se ascunde în mintea unei soacre ? În mintea unei soacre se pot ascunde tot atîtea minunății cît într-un campionat.

BELPHEGOR

ÎN OBIECTIV, DIVIZIA C

● **Doar 9 echipe cu 6 puncte, după trei etape** ● **Echipele din Arad din nou în coada clasamentului**

serici a VIII-a ● **odată cu jocurile au început și... actele nesportive**

Noua ediție a campionatului Diviziei C — într-o formulă largită, de data aceasta cu cîte 16 echipe în fiecare din cele 12 serii, față de 14 cîte erau în sezonul trecut — a început sub semnul... obișnuitului. In toate cele trei etape desfășurate pînă în prezent, în marea majoritate a cazurilor, echipele gazde au terminat învingătoare. Concludente, în acest sens, sînt și cifrele : în etapa I — 60 jocuri cîștigate de gazde, 22 meciuri egale și 13 terminate cu victoria oaspeților, în etapa a II-a : 71—16—8, iar în cea de a III-a : 69—14—12.

Formațiile nou promovate (al căror număr este acum foarte mare, aproape 40) s-au comportat satisfăcător, cîștigînd, de regulă, pe teren propriu, dar pierzînd în deplasare. Au fost, este drept, și excepții, ca de pildă, Arrubium Măcin și Constructorul Vaslui, invinse în toate cele trei jocuri. Aceste formații, ca și alte debutante, care au deja un substanțial golaveraj negativ, nu trebuie, însă, să se descurajeze, ne aflăm la început de campionat și handicapul poate fi refăcut pe parcurs, fireste, printr-o intensă muncă depusă la antrenamente.

Dintre fruntașele campionatului trecut (care din cauza unui punct mai puțin în clasament sau unui golaveraj mai slab n-au promovat în „B") un start bun a luat **Unirea Dej** — conduce cu 6 p în seria a II-a — și se anunță, de pe acum, un serios pretendent la serie. Un început remarcabil îi au în noul campionat și echipele **Unirea Iași, Petrolul Berca, Progresul Corabia, Portul Constanța, Marina Mangalia, Trotușul Gh. Gheorghiu-Dej, Textila Cisnădie și Chimica Tîrnăveni**, care, în trei meciuri, n-au pierdut nici un punct. Dintre proaspetele promovate o impresie frumoasă au lăsat, pînă acum, **Avîntul Reghin** (5 p și 8—1 golaveraj), **I.O.R. București, Hidroenergia Rm. Vîlcea, Cimentul Turda, Progresul Strehaia ș.a.**

Dintre formațiile cu o activitate mai mult sau mai puțin îndelungată în Divizia C au debutat foarte slab, în noul sezon, **Sportul muncitoresc Suceava** (fosta Străduința), **Cimentul Medgidia, Sportul Ciorogîrla** (cu toate că duminică a obținut în București un rezultat onorabil, 2—3 cu Flacăra roșie, după ce a fost condusă cu 0—3), **Petrolul Videle, Metalul Topleț și Oltul Rm. Vîlcea**, care n-au reușit să obțină nici măcar un punct în trei jocuri. Divizionarele C din Arad se pare că și în noul campionat vor fi ocupantele ultimelor locuri în clasament. După etapa a III-a, **Constructorul, Strungul și Gloria** ocupă pozițiile 13, 14 și, respectiv, 16 în seria a VIII-a. Pentru un oraș ca Arad, cu o frumoasă tradiție fotbalistică, este un lucru greu de înțeles, perpetuarea slabei comportări a formațiilor de Divizia C.

Din punct de vedere al disciplinei, lucrurile lasă de dorit, în toate cele 3 etape s-au înregistrat acte de încălcări ale sportivității : loviri reciproce, insultarea arbitrului și alte ieșiri incompatibile cu etica sportivă. La o serie de jocuri, arbitrii au fost nevoiți să aplice cea mai grea sancțiune, eliminarea din joc. De altfel, a intrat în acțiune și comisia de disciplină a federației, dictînd cîteva sancțiuni exemplare. Astfel, pentru abaterile din etapa I au fost suspendați, printre alții : **C. Fătu** (Petrolul Țicleni) pe patru etape, **P. Drugă** (Cimentul Fieni), **I. Mocanu** (Automatica Alexandria), **N. Căpușan** (Locomotiva Adjud), **N. Cojocaru** (S.M. Suceava) — pe cîte trei etape. Iată și alte nume de jucători care vor fi „judecați" pentru abateri săvîrșite în etapa a II-a : **Șt. Herghelegiu** (Foresta Gugești), **I. Tudose** (Electronica București), **R. Bărbulescu** (Portul Constanța), **G. Funda** (I.M.U. Medgidia), **V. Buracu** (Rova Roșiorii de Vede), **P. Santa** (Láromet București) și alții.

Deci, ca și în campionatul trecut, multe manifestări de nesportivitate. Se impune, ca atît conducerile asociațiilor cît și ale secțiilor să se îngrijească mai serios de importanta problemă, acesa a disciplinei jucătorilor !

In sfîrșit, o ultimă observație : **prin mărirea numărului divizionarelor C se pare că nivelul tehnic al competiției înregistrează o scădere, atît din cauza efectivelor destul de sărace, ale unora dintre formații, cît și din pricina insuficientei experiențe a conducerilor tehnice, pregătirea multor echipe fiind încredințată unor instructori.** Ce au de spus, în această privință, asociațiile respective. Dar Colegiul central al antrenorilor ?

T. RĂBȘAN

PROGRAMĂRI DE ARBITRI ÎN CUPELE EUROPENE

Comisia de arbitri a U.E.F.A., sub președinția lui **Friedrich Seipelt** (Austria) a desemnat săptămîna trecută naționalitatea arbitrilor care vor conduce întîlnirile primului tur al ediției de anul acesta al cupelor europene.

Cu acest prilej au fost delegați și arbitrii ce vor conduce meciurile echipelor românești. De pildă, partida **Crusaders Belfast — Dinamo București** va fi condusă de arbitri din Belgia (în tur) și din Turcia (în retur) ; **Chimia Rm. Vîlcea — Glentoran Belfast** : Cipru (tur) și Olanda (retur) ; **A.C. Fiorentina — Universitatea Craiova** : Bulgaria (tur) și Iugoslavia (retur) ; **Fenarbahce Istanbul — F.C. Argeș Pitești** : Austria (tur) și Grecia (retur).

Totodată, arbitrii români (ce vor fi desemnați, ulterior), au fost delegați la partidele : **Legia Varsovia — P. A. O. K. Salonic** (C.C.E. — retur), **V. f. B. Ciutigart — Olympiakos Nicosia** (C. UEFA — retur), **Admira Wacker Viena — Internazionale Milano** (C. UEFA — tur) și **V.S.S. Kosice — Honved Budapesta** (C. UEFA — tur).

● O telegramă venită în cursul zilei de ieri de la Federația de fotbal din Turcia, anunță pe cei trei arbitri ai meciului retur Dinamo — Crusaders : **Dogan Babacan** (la centru), **Cumhur Demir** și **Celai Cerezci.**

FINALA „CUPEI SPERANȚELOR"

Eveniment fotbalistic pe litoral : între 31 august și 9 septembrie, la Năvodari, sînt programate finalele celei de a III-a ediții a „Cupei speranțelor" la fotbal. Un număr de 22 de echipe, campioane de județe, vor fi prezente la marea finală a celor mai mici fotbaliști. 22 din cele peste 3 000 de echipe care s-au angajat în întrecerile actualei ediții a competiției.

„Cupa speranțelor" reprezintă un campionat inter-străzi, deschis pionierilor și școlarilor, elevilor pînă la 12 ani. Este o întrecere intrată în tradiție, cu o largă popularitate la nivelul unor județe. Cîteva cifre ne vor edifica pe deplin. Județul Cluj, de pildă, a consemnat prezența în „Cupa speranțelor" a 157 de echipe, în județul Bacău au participat 133, în județul Vîlcea 117, în județul Timiș 130. Municipul București a avut la actuala ediție 160 de echipe participante.

La reușita întrecerilor din etapele preliminare finalei este de semnalat efortul Consiliului Național al Organizației Pionierilor și Federației Române de Fotbal, direct sau prin organele lor în subordine. Colaborarea dintre C.N.O.P. și F.R.F. nădăjduim să se facă simțită și acum, la finale, printr-o organizare în măsură să satisfacă toate exigențele micilor sportivi. De notat că programarea finalei la Năvodari apare ca deosebit de inspirată : în tribunele celor 4 terenuri care vor găzdui turneul vor fi prezenți și cei 6 000 de minispectatori aflați în ultima serie a taberei din marea recreație a vacanței...

DE LA I.E.A.B.S.

Biletele de intrare pentru cuplajul de fotbal ce se va desfășura duminică 2.IX.1973 pe stadionul „23 August" s-au pus în vînzare la casele de bilete din oraș ce au program de funcționare între orele 8—20.

REPREZENTATIVELE ROMÂNIEI

(Urmare din pag. 1)

Dar, iată cum arată cele două reprezentative :

ROMÂNIA : Teodor VASILE, Ion CERNEA, Nicolae ANDRONACHE, Nicolae DAVID și Vasile SELEJAN ;

ROMÂNIA — tineret : Costel CÎRJE, Eugen DULGHERU, Valentin HOȚA, Mihai HRÎȘOVENI, Constantin TĂNASE

Antrenorul ambelor formații este **Nicolae VOICU.**

Cei 10 alergători provin din 6 cluburi sportive : **DINAMO (Teodor Vasile, Costel Cîrje și Vasile Selejan), METALUL PLOPENI (Nicolae Andronache și Constantin Tănase), MUREȘUL TG. MUREȘ (Nicolae David și Valentin Hoța), OLIMPIA BUCUREȘTI (Ion Cernea), VOINȚA PLOIEȘTI (Eugen Dulgheru) și C.S. BRĂILA (Mihai Hrisoveni).** Este evident că deși din Capitală sînt selecționați 4 rutieri, tot provincia este cea care dă ponderea. **Folosim momentul pentru a evidenția din nou activitatea unor antrenori de la cluburile și asociațiile sportive provinciale — chiar dacă nu au în momentul de față cicliști selecționați în echipele naționale — pentru că ei sînt cei care asigură sportului cu pedale românesc marea majoritate a elementelor talentate. Este vorba de Martie ȘTEFĂNESCU** (Brașov), **Mihai SIMION (Brăila), Ion DOLETE** (Plopeni), **Ioan DORGO** (Tg. Mureș), **Vasile CHIȘ** (Cluj) și de alții care, realmente, trudesc pentru ca ciclismul românesc să supraviețuiască.

Antrenorul emerit **Nicolae Voicu** a împărțit lotul în două categorii (corespunzînd celor două echipe pe care avea să le formeze) : **oameni cu experiență** (pentru România) **și tineri, veritabile speranțe ale sportului nostru cu pedale** (România-tineret). De fapt, ceea ce caracterizează ambele formații este tinerețea și, după opinia noastră, ea formează unul dintre atu-urile puternice ale celor două echipe reprezentative. Pentru că, îndeobște, tinerețe înseamnă curaj, combativitate, inițiativă. Nutrim speranța că aceste calități vor fi evidențiate de cei 10 „tricolori". Desigur, prima garnitură are avantajul de a-l avea în componență pe ambițiosul și talentatul Teodor Vasile. Ea dispune, în același timp, de experiența internațională a unora dintre componenți, de dorința lor de a nu rămîne în postura de „locotenenți", ci de a-și încerca cu toată vigoarea sansa, de a contribui direct și activ la ascensiunea echipei României.

Echipelor României, ca și celorlalte selecționate ce se vor alinia la startul celui de al XIX-lea „Tur al României" le dorim succes deplin.

Rubrică realizată de **Hristache NAUM**

COSTEL CÎRJE

EUGEN DULGHERU

VALENTIN HOȚA

MIHAI HRISOVENI

CONSTANTIN TĂNASE

NOUTĂȚI

● *In caravana „Turului României" se va afla și operatorul* Tiberiu Vătășescu. *El va realiza un film pentru televiziune, ce va fi proiectat la puțină vreme după încheierea competiției. In „echipa" televiziunii se află și cunoscutul (și apreciatul) regizor* Mihai Panait. *Impreună cu colaboratorii săi, el va asigura cele două transmisii în direct, precum și înregistrările zilnice. Le urăm succes !*

● *Clubul sportiv Olimpia își reconsideră atitudinea. Ieri ne-a anunțat că dorește să-și reia sub urîpa sa ocrotitoare echipa. Astăzi ne va vizita la redacție președintele clubului, prof.* Victor Vardela, *pentru a argumenta rațiunea revenirii și pentru a solicita ca echipa lui Vasile Burlacu să concureze sub numele de Olimpia București și nu Gloria.*

● *In cursul zilei de astăzi sînt așteptate să sosească trei din echipele oaspete ale „Turului României". Dimineața, cu trenul de Belgrad, este posibil să sosească selecționata* Iugoslaviei, *la amiază, cu avionul, echipa* Italiei, *iar în cursul după amiezii, cu autobuzul, reprezentativa* Bulgariei.

● *Iată și numerele de concurs pe care le vor purta cicliștii din cele două reprezentative ale țării noastre:* 21. Teodor Vasile; 22. Vasile Selejan; 23. Nicolae David; 24. Ion Cernea; 25. Nicolae Andronache (România); 26. Costel Cîrje; 27. Eugen Dulgheru; 28. Valentin Hoța; 29. Mihai Hrisoveni; 30. Constantin Tănase (România — tineret).

● *Sosirile în etape vor avea loc, în fiecare zi, în jurul orei 17. Excepție fac etapa I (contratimp individual), etapa a V-a (circuit în nocturnă, la Cluj) și etapa a VII-a (contratimp individual, dimineața la Vatra Dornei).*

ACȚIUNEA DE AMENAJARE A BAZELOR SPORTIVE PRIN MUNCĂ PATRIOTICĂ ÎN PLINĂ DESFĂȘURARE

Continuînd itinerarul nostru prin micile orașe, pe care anii socialismului le-au propulsat în rîndul centrelor urbane angajate cu toate forțele în marea operă de dezvoltare multilaterală a țării, ne-am oprit în două localități situate în județe diferite, dar care au puncte comune în viața lor cetățenească. Este vorba de **Vălenii de Munte** și **Fetești**, orașe care au obținut rezultate remarcabile și în domeniul sportului, mai ales în acțiunea de amenajare a noilor suprafețe destinate practicării exercițiului fizic.

Pornind de la un teren simplu

Călătorul care se oprește la Vălenii de Munte, poate lua contact imediat cu peisajul sportiv, deoarece stadionul orașului, cum îl numesc localnicii, se află chiar lîngă șoseaua principală ce străbate această așezare prahoveană.

Aveam să aflăm, mai tîrziu, de la tovarășul **Gheorghe Stoian**, prim vicepreședinte al Consiliului orășenesc pentru educație fizică și sport, că aci era, cu numai cîțiva ani în urmă, doar un teren de fotbal, îngrădit pe o singură latură. Rînd pe rînd au apărut, grație sprijinului acordat animatorilor sportului din Vălenii de Munte de către organele locale, pista cu cinci culoare și sectoarele de aruncări și sărituri, s-a împrejmuit baza sportivă, iar acum două luni, s-au dat în folosință grupul social și o sală pentru jocuri de tenis de masă și șah.

— Nu am pus la punct baza sportivă de lîngă șosea pentru că am avea vreo echipă divizionară. Ea este fructul dorinței tinerilor și virstnicilor amatori de mișcare în aer liber, fiind destinată în exclusivitate salariaților din unitățile economice ale orașului. La noi însă, a adăugat prim vicepreședintele C.O.E.F.S., **sporturile care se bucură de cea mai mare popularitate sînt handbalul și voleiul.**

Unde sînt terenurile de handbal și volei ? Răspunsul : la Liceu, la Școala generală nr. 2, la Fabrica de conserve, la Casa de cultură, la întreprinderea de transporturi, la asociațiile sportive Energia și Mobila, în comunele Drajna, Gura Vițioarei, Măgurele și Telșan care, situate în împrejurimi, se integrează în viața sportivă a orașului. „Cupa Nicolae Iorga" (cinstind amintirea eminentului om de cultură, care și-a legat cea mai mare parte din viață de această așezare), ajunsă la a treia ediție, a angrenat în actualul sezon 12 echipe feminine și tot atîtea masculine de handbal. Competiția se va amplifica, deoarece în regulamentul ei va fi inclusă etapa pe asociații sportive.

De la fotbal poate începe totul

S-a întîmplat să fim oaspeții orașului Fetești, cunoscut nod de cale ferată, în zilele „calde" ale promovării echipei de fotbal Viticola din localitate în divizia C. Toată lumea, de la mic la mare, era bucuroasă, dar în același timp îngrijorată (sau mai bine zis preocupată) de perspectiva formației, care nu avea teren corespunzător pentru susținerea meciurilor oficiale. Soluția s-a găsit rapid, factorii responsabili amintindu-și de terenul acordat acum trei ani de către Consiliul popular în schimbul bazei sportive din fața gării, pe care s-a construit o stație de calibrat porumb.

În vizită prin micile orașe ale țării

Am vizitat viitoarea bază sportivă, situată în zona de agrement a orașului. Se plantau ultimele brazde pe suprafața terenului de joc, să spărgeau de către elevii **afiați în vacanță bolovanii fundațiilor** de beton aduși de la casele demolate, material necesar drenării pistei de atletism, se începuse montarea bordurilor în turnante, se lucra la gardul împrejmuitor. Și cam atît...

Însoțitorul nostru, **Vasile Albuț**, întendentul noului teren de sport, ne-a arătat partea în care va fi amplasat „dreptunghiul" de antrenament, ne-a vorbit despre căile de acces, „prefațate" de alei cu trandafiri și pomi ornamentali, spunîndu-ne că pînă la inaugurarea campionatului numeroșii susținători ai echipei s-au angajat să lucreze — în orele lor de răgaz — pentru terminarea la timp a amenajărilor strict necesare.

Corespondentul nostru din Fetești, **Virgil Ionescu**, care este și antrenorul secției de box a asociației Rapid, ne-a informat după etapa inaugurală, că dușurile și vestiarele au fost date la... cheie, gardul de sîrmă a fost terminat, iar pista la atletism este aptă pentru concursuri. S-au plantat noi soiuri de trandafiri pe aleile de la intrarea în baza sportivă.

Auzind de toate acestea, ne-am adus aminte de ceea ce, ne-a spus la plecare primarul orașului Fetești, **Ștefan Iacob** : **„Cînd este vorba de fotbal, concetățenii mei mută și... munții din loc. Vom face tot ce este necesar pentru a începe campionatul pe acest teren, dar în final vom avea un stadion, asemănător cu cele din marile orașe, de care vor beneficia tinerii și virstnicii din urbea noastră, practicînd sporturile preferate".**

Deci, adesea, de la fotbal poate începe totul...

Traian IOANIȚESCU

TRAGEREA EXCEPȚIONALĂ PRONOEXPRES — 2 SEPTEMBRIE 1973

BANI ȘI AUTOTURISME

MÎINE ULTIMA ZI PENTRU PROCURAREA BILETELOR !

REZULTATELE TRAGERII EXCEPȚIONALE LOTO DIN 21 AUGUST 1973

Categoria I : 1.30 autoturisme Dacia 1300 ; cat. a II-a : 2.30 autoturisme Skoda S. 100 ; cat. a III-a: 3.45 variante a 25 000 lei; cat. a IV-a : 24 variante a 10 000 lei, din care o excursie la Budapesta cu petrecerea Revelionului 1974 de cîte două locuri, plus diferența în numerar; cat. a V-a: 57.50 variante a 4 401 lei ; cat. a VI-a: 61,10 variante a 2 500 lei, din care o excursie de un loc la Budapesta cu petrecerea Revelionului 1974; cat. a VII-a : 64.45 variante a 1 000 lei ; cat. a VIII-a : 36,65 variante a 500 lei; cat. a IX-a : 346.25 variante a 200 lei.

Rubrică redactată de LOTO-PRONOSPORT

sportul în lume

TREI VICTORII ROMÂNEȘTI ÎN PRIMA ZI LA FOREST HILLS

Toma Ovici învinge pe Tom Edlefsen (S.U.A.)

ILIE NĂSTASE

NEW YORK, 30 (Agerpres). — Tenismanii români au debutat cu victorii în noua ediție a Campionatelor internaționale de tenis ale S.U.A., care se desfășoară pe terenurile de la Forest Hills, cu participarea a peste 200 de jucători și jucătoare. **În primul tur, Toma Ovici a reușit să-l elimine în 5 seturi : 6—7, 6—3, 6—3, 2—6 ,7—6 pe Tom Edlefsen (S.U.A.), Ion Țiriac a câștigat cu 4—6, 6—4, 4—6, 6—4, 6—0 la Neely Armistead (S.U.A.), iar Ilie Năstase, după cum s-a anunțat, l-a învins cu 6—4, 6—4, 6—3 pe Humphrey Hose (Venezuela).**

Alte rezultate din proba de simplu bărbați : Smith (S.U.A.) — Proisy (Franța) 6—4 5—0, abandon, Laver (Australia) — Solomon (S.U.A.) 6—0, 6—2, 6—2; Borg (Suedia) — Barth (Australia) 3—6, 6—7, 6—4, 6—1, 6—2; V. Amritraj (India) — Scott (S.U.A.) 6—4, 7—6, 6—2; Ramirez (Mexic) — Munoz (Spania) 7—6, 6—2, 7—6; Richey (S.U.A.) — Battrick (Anglia) 6—0, 2—6, 6—4, 3—6, 6—4; Delaney (S.U.A.) — Molina (Columbia) 6—7, 6—2, 6—4, 7—6; Riessen (S.U.A.) — Koch (Brazilia) 5—7, 6—2, 6—3, 6—2; Newcombe (Australia) — Lara (Mexic) 6—7, 6—3, 6—3, 6—7, 6—3; Ashe (S.U.A.) — Dibley (Australia) 7—6, 6—7, 7—5, 6—2; Okker (Olanda) — Pancho Gonzales (S.U.A.) 6—7, 6—3, 6—1, 6—4; Pilici (Iugoslavia) — Austin (S.U.A.) 7—6, 6—4, 6—2; Rosewall (Australia) — Stilwell (Anglia) 6—3, 6—2, 6—2; Ismail el Shafei (Republica Arabă Egipt) — McMillan (R.S.A.) 6—4, 6—2, 6—4; Zednik (Cehoslovacia) — T. Ulrich (Danemarca) 6—4 6—4, 6—2; Dominguez (Franța) — Meiler (R.F.G.) 7—6, 6—3, 6—0. Mai multe partide au fost întrerupte din cauza întunericului. Întrecerile din prima zi s-au disputat pe o temperatură de 33 de grade la umbră.

ATLETELE VIRGINIA IOAN ȘI VIORICA VISCOPOLEANU

ÎNVINGĂTOARE LA „MEMORIALUL BRUNO ZAULI"

ROMA, 30 (Agerpres). — Pe stadionul municipal din Cagliari, în prezența a 30 000 de spectatori, s-a desfășurat cea de-a 10-a ediție a concursului atletic „Memorialul Bruno Zauli". **În competiția feminină au fost aplaudate două victorii ale culorilor sportive românești : Virginia Bonci-Ioan s-a clasat pe primul loc la săritura în înălțime cu rezultatul de 1,80 m, iar Viorica Viscopoleanu a câștigat proba de săritură în lungime cu 6,37 m.**

Iată câțiva din câștigătorii celorlalte probe: 110 m garduri : Rod Milburn (S.U.A.) 13,4 ; 100 m plat : Homzmick (Polonia) 10,4 ; aruncarea discului : Grzybon (Polonia) 61,02 m ; 5 000 m : Quax (Noua Zeelandă) 13:52,2 ; 1 500 m : Dixon (Noua Zeelandă) 3:44,2 ; săritura cu prăjina : Iwinski (Polonia) 5,20 m ;

LA MOSCOVA:

MARI SURPRIZE ÎN PRIMA ZI A C.E. DE CANOTAJ ACADEMIC MASCULIN

MOSCOVA, 30 (prin telefon). Într-un cadru festiv, în prezența a mii de spectatori, pe noua pistă nautică amenajată în capitala U.R.S.S., au debutat joi dimineață întrecerile ediției 1973 a Campionatelor europene de canotaj academic, rezervate băieților.

Această primă zi a competiției, care a programat seriile eliminatorii, a adus câteva surprize de proporții — dovezi elocvente ale interesului cu care s-au pregătit unele dintre echipajele care nu erau cotate cu șanse.

Printre surprize s-a aflat și una plăcută pentru noi. Este vorba de **calificarea directă în semifinale a echipajului nostru de 2 f.c.**, compus din **Ilie Oanță** și **Dumitru Grumezescu**, care și-a dominat adversarii într-un mod clar, câștigînd seria a II-a cu un timp (7:06,43) care ne face să întrezărim cucerirea unei medalii. În urma reprezentanților noștri s-au clasat echipajele din R.F. Germania (7:07,58), Brazilia (7:07,61) și alte șase echipe. Câștigătoarele celorlalte două serii sînt R. D. Germană (7:01,08) și Noua Zeelandă (7:11,51).

O altă surpriză a constituit-o înfrîngerea echipajului român de 2+1 (Ștefan Tudor, Petre Ceapura + Gheorghe Gheorghiu) de către ambarcațiunea țării gazdă. Băieții noștri au luptat cu dîrzenie, dar forma excelentă a echipajului sovietic a făcut ca dreptul de a merge direct în semifinale să nu ne aparțină. Tudor și Ceapura au realizat timpul de 7:24,16 (formația U.R.S.S. — 7:21,87), în timp ce câștigătoarele celorlalte două serii — R.D. Germană și Cehoslovacia (primele două clasate la J.O. de la München) — au fost cronometrate cu timpi mai slabi: 7:26,45 și respectiv 7:27,21. Rămîne, deci, ca echipajul țării noastre să concureze din nou, vineri dimineață, în recalificări, pentru a putea evolua sîmbătă în semifinale.

În aceeași situație se află echipajul român de 4+1 rame (Naumencu, Agh, Zagoni, Matei + Gh. Ovidiu), clasat pe locul III în serie, „simplistul" Emil Budurisan (locul V) și dubloul format din G. Mereuță și N. Popa. Un rezultat bun a reușit, în schimb, team-ul nostru de 4 f.c. format din **E. Tușa, E. Gall, A. Mitarcă** și **Fr. Papp.** Acest echipaj s-a clasat pe locul secund în prima serie, cu timpul de 6:33,08, fiind întrecut de formația R.F. Germania (6:28,40), dar depășind alte șapte echipaje, printre care și cel al Austriei (6:33,81).

TELEX

În competițiile pe echipe ale turneului intercontinental de tenis de masă de la Pekin, pentru primele locuri candidează, la masculin, selecționatele R.P. Chineze, Japoniei, R.P.D. Coreene și R.D. Vietnam, iar la feminin, R.P. Chineză, Japonia, R.P.D. Coreeană și India.

■

Concursul automobilistic desfășurat pe circuitul de la Hockenheim, a fost câștigat de pilotul elvețian Clay Regazzoni, care a concurat pe o mașină „Tomaso Pantera". Pe locurile următoare s-au clasat Clemens Schicketanz (R.F. Germania) și Claude Haldi (Elveția) — ambii pe „Porsche-Carrera".

■

Echipa suedeză de hochei pe gheață B.K. Karlstad, aflată în turneu în Cehoslovacia, a jucat la Praga cu formația locală Sparta. Victoria a revenit gazdelor cu scorul de 3—2 (1—1, 1—1, 1—0).

■

În cadrul concursului atletic desfășurat la Stockholm, sportivul american Dwight Stones, deținătorul recordului mondial în proba de săritură în înălțime, a terminat învingător cu rezultatul de 2,16 m. Compatriotul său Chuck Smith a câștigat cursa de 200 m plat în 21,1, fiind urmat de vest-germanul Walter Ommer — 21,3. Proba de săritură cu prăjina a revenit lui Reinhard Kuretzky (R.F. Germania) cu performanța de 5,31 m.

■

Federația franceză de specialitate a alcătuit lotul care va participa la finala „Cupei Europei" la atletism, programată în zilele de 7 și 8 septembrie la Edinburgh. Din lot fac parte, printre alții, următorii atleți : Guy Drut (110 m garduri), Noel Tijou (5 000 m), Jackie Boxberger (1 500 m), Gilles Echevin (100 m), Roqui Sanchez (800 m), Jean-Pierre Coryal (400 m garduri) și Jacques Rousseau (săritura în lungime).

■

Cursa ciclistă desfășurată la Biella, în apropierea orașului Torino, s-a încheiat cu victoria rutierului danez Ole Ritter. Fostul recordman mondial al orei a parcurs 101,800 km în 2h : 56, fiind urmat de belgianul Roger de Vlaeminck și italienii Panizza, Bitossi și Gimondi — toți la 1:15 de învingător.

■

Federația de specialitate din Iugoslavia a definitivat lotul de sportivi care vor participa la prima ediție a Campionatelor mondiale de natație, programate între 1 și 9 septembrie la Belgrad. Din lot fac parte cinci înotători : Predrag Milos, Nenad Milos (100 și 200 m spate), Zdravko Divjak (100 și 200 m bras), Aleksandar Pavlicevici (100 m fluture), Rene Lustig (100 m liber) și două înotătoare : Eva Majnarici (100 și 200 m fluture) și Visnja Petkovici (100 și 200 m bras). Ștafeta masculină de 4x100 m va fi alcătuită din Nenad Milos, Divjak, Pavliceviei și Lustig.

■

La Amsterdam a continuat „Cupa Mondială" la hochei pe iarbă. În turneul masculin, selecționata R.F. Germania, deținătoarea titlului olimpic, a întîlnit formația Spaniei, pe care a învins-o cu scorul de 1—0 (1—0), prin punctul înscris de Stroedter. Alte rezultate : Anglia — Franța 7—1; India — Kenya 4—0; Malayesia — Argentina 1—1. În competiția feminină s-au disputat două jocuri: Olanda — Noua Zeelandă 1—1; Belgia — SUA 2—1.

■

Tradiționalul turneu de golf de la Chicago, care reunește în fiecare an pe cei mai buni jucători din SUA, a fost câștigat la actuala ediție de Billy Casper, care a totalizat 272 p și a fost urmat de Hale Irwin, și Larry Ninsch — cu cîte 273 p, fiecare. Arnold Palmer, marele favorit al concursului, s-a situat pe locul 8 cu 278 p.

■

În competiția de „karate" desfășurată la Tokio, echipa Japoniei a învins în finală cu 5—0 echipa Italiei. În semifinale, sportivii japonezi învinseseră cu 5—0 selecționata SUA.

ORA NATAȚIEI MONDIALE SE AFLĂ LA BELGRAD

● DINU POPESCU ȘI COECHIPIERII SĂI ÎN FOCUL BLITZURILOR ȘI AL REPORTERILOR ● ECHIPELE DE POLO SE ANTRENEAZĂ ȘI... SE GÎNDESC LA ARBITRI ● KORNELIA ENDER: „VOI ÎNOTA MAI REPEDE CA LA UTRECHT" (100 m ÎN 58,1)

BELGRAD, 30 (prin telefon, de la trimisul nostru).

Capitala Iugoslaviei trăiește din plin unul din marile evenimente sportive ale anului : primul campionat al lumii rezervat înotătorilor, poloiștilor, săritorilor și celor care îndrăgesc înotul artistic. Întreg orașul este împînzit de afișe multicolore cu delfinul mascotă al întrecerilor, iar aproape toate vitrinele prezintă trecătorilor figuri ale marilor campioni ai piscinelor și ale celebrilor jucători de polo.

Marile hoteluri au fost luate cu asalt. Peste 1200 de participanți din 48 de țări, sportivi cu șanse mai mari sau mai mici (dar fericiți de a fi participanți la prima confruntare de acest gen) creează atmosfera unei mici olimpiade a natației. Deocamdată este încă timpul antrenamentelor. De sîmbătă, însă, ei vor intra în focul întrecerii. Mai întîi poloiștii și săritorii de la trambulină, iar apoi înotătorii.

Din delegația țării noastre, primii sosiți la fața locului sînt jucătorii de polo. Ei se află de joi dimineață, instalați în elegantul hotel Srbija (împreună cu celelalte 15 participante la turneul C.M.) și primul lor drum în cursul după amiezii a fost la bazinul Tașmajdan, renovat într-un stil ultramodern. Ei au intrat repede în focul blitzurilor și al microinterviurilor. Aveam să constatăm, și nu cu puțină surprindere, că mulți dintre ziariștii prezenți la Belgrad consideră pe tricolorii noștri printre formațiile de șoc ale acestui campionat. Se pare că cele două victorii obținute asupra Iugoslaviei, la Pescara și la Utrecht, ca și succesul realizat în fața Ungariei (România este singura echipă din lume care i-a învins pe poloiștii lui Gyarmati, în ultimii doi ani), au produs o puternică impresie. Rămîne ca aceasta să fie confirmată în disputele apropiate. Și, așa cum i-am văzut pe băieții noștri în ultima vreme preocupați intens în pregătirea lor, sperăm ca în zilele următoare să fim martorii unei noi ascensiuni a „7"-lui reprezentativ către plutonul fruntaș al poloului mondial.

La această oră, comisia de specialitate a F.I.N.A. discută cu aprindere programarea arbitrilor care vor oficia atît partidele preliminare, cît și pe cele ale turneului final.

În cursul după-amiezii am făcut și un scurt tur de recunoaștere a piscinelor. Cinci bazine, a căror construcție a fost încheiată la începutul lui august, sînt la dispoziția participanților. La Tașmajdan, apa era plină de spuma făcută de înotătorii ce parcurgeau neîncetat, pe cele 8 culoare, lungimi de la un perete la celălalt. Cu o oră înainte s-au antrenat sportivii din R.D. Germană, R.F. Germania și Anglia. Atenția tuturor era îndreptată spre culoarele 1, 2 și 3, unde aluneca, asemenea unei păsări, Kornelia Ender, iar alături înotau Ulrike Richter și Roland Mathes. Sportivii din R.D. Germană știu că se află printre marii favoriți și sînt rezervați în declarații. Totuși, un ziarist olandez a reușit să smulgă cîteva cuvinte Korneliei Ender: **„Voi înota mai repede decît la Utrecht" (n.r. :** Cupa Europei)" Să înțelegem prin aceasta că vom fi martori, la Belgrad, ai primei curse din istoria înotului în care o femeie va coborî sub 58,0 la „sută"? Foarte posibil. În același timp, am aflat că americanii și australienii preferă să se antreneze într-un bazin (Kozutnajak) aflat la marginea orașului. Și de acolo veștile parvin mai greu. Noi amănunte, în numărul viitor.

Adrian VASILIU

COMPORTARE BUNĂ A ATLEȚILOR NOȘTRI JUNIORI ÎN ÎNTÎLNIREA CU SELECȚIONATELE UNGARIEI

NYIREGYHAZA, *30 (prin telefon).* — Tradiționala întîlnire dintre selecționatele de juniori și junioare ale României și Ungariei a început azi (n.r. ieri), în localitate, în mijlocul unui interes general. Disputele tinerilor atleți și atlete sînt extrem de îndîrjite, lupta pentru fiecare punct dînd naștere unor interesante dueluri sportive. Tinerii noștri reprezentanți au dat dovadă de o combativitate deosebită, cîștigînd, de pildă, trei probe în care șansele lor nu erau deloc certe (400 m și greutate — băieți, 1 500 m — fete). După prima zi, rezultatele generale sînt următoarele: Ungaria — România (juniori) 54—49; Ungaria — România (junioare) 28—34.

Iată și cîteva dintre rezultatele primei zile de concurs: disc (f): 1 Florența Ionescu (R) 50,04 m; 2 Mariana Nan (R) 47,38 m; 1.500 (m): 1. Gh. Ghipu (R) 3:50,5; 2. N. Onescu (R) 3:50,8; greutate (m): P. Neagu (R) 16,32 m; 2. L. Feher (R) 16,19 m; 1 500 (f): 1. Viorica Jitaru (R) 4:28,5; 2. Viorica Neagu (R) 4:34,2; 3 000 (m): 1. D. Sito (R) 8:23,4 ... 3. C. Bebereche (R) 8:25,6; greutate (f): 1. Sofia Mitrică 13,44 m; 400 m (m): 1. W. Kraus (R) 48,9 sec.; 2. V. Miloiu (R) 48,9 sec. 3. Tibor Nagy (U) 49,0 sec.; lungime (m): 1. B. Betrosian (R) 7,19 m; 2. V. Tudorel (R) 7,06 m; 100 m (f): 1. Ildiko Szabo (U) 11,9 sec.; 2. Szusza Karoly (U) 12,0 sec.; 3. Maria Mustețea (R) 12,0 sec.; 110 m.g.: 1. Z. Kobasz (U) 14,3 sec.; 2. D. Stăniloiu (R) 14,9 sec.; 3. A. Calimente (R) 15,0 sec.; prăjină: 1. S. Sido (U) 4,60 m. (la această probă selecționata noastră nu a prezentat concurenți).

Întrecerile, programînd probele din ziua a doua de concurs, au loc mîine (n.r. azi).

fotbal meridiane

C.M. ÎN ACTUALITATE

● Noua ediție a campionatului mondial prevede, începînd din stadiul „sferturilor", o nouă formulă de disputare ● Cît de importantă este calificarea în turul II al turneului final...

Destul de mult se vorbește — este normal, sîntem la mai puțin de un an de deschiderea oficială a turneului final — despre noua ediție a fazei finale a Campionatului mondial, cea din 1974, din R. F. Germania. Tot foarte multe și spectaculoase, sînt măsurile luate de organizatori, din vreme, pentru ca în vara anului viitor fiecare lucru, cît de mic, să fie la locul lui. Toamna lui 1973 va însemna ultimul asalt pentru calificare, meciurile din cadrul preliminariilor pasionînd mai mult ca niciodată. Pentru astăzi, însă, am ales cu totul alt subiect. Este vorba de noua formulă de disputare a turneului final al C.M., care intră în vigoare odată cu a X-a ediție a competiției fotbalistice supreme.

Deși au existat păreri pro și contra, numărul de echipe participante se menține, după cum se știe, doar 16 selecționate naționale avînd cinstea de a lupta pentru „Cupa Lumii", noul trofeu pus în joc de F.I.F.A. (după cucerirea definitivă de către Brazilia a „Cupei Jules Rimet"). La 5 ianuarie 1974, la Zürich va avea loc tragerea la sorți a grupelor **primului tur** al turneului final. Echipele vor fi împărțite în patru grupe valorice, apoi se vor forma — prin tragere la sorți — 4 grupe inițiale. După disputarea celor 3 meciuri din aceste grupe (între 13 iunie — deschiderea oficială a C.M., partidă în care s-a stabilit să evolueze selecționata Braziliei, campioană mondială — și 23 iunie) se alcătuiesc clasamente și primele două clasate din fiecare grupă se califică în faza superioară. Pînă aici, nimic nou. Dar, iată de ce am accentuat pe faptul că cele 16 echipe care intră în urne la 5 ianuarie sînt împărțite pe 4 grupe **pentru primul tur al turneului final :** după disputarea meciurilor din grupele inițiale — și aici este noutatea esențială — **se trece la disputarea celui de al doilea tur** al turneului. (În edițiile trecute ale C.M., după stabilirea celor 4 câștigători ai grupelor și a echipelor clasate pe locurile secunde, se trecea, prin împerechere încrucișată, la disputarea directă a sferturilor de finală, apoi a semifinalelor și în sfîrșit a finalei, după sistemul eliminatoriu cunoscut).

Începînd din 1974, **cele 8 echipe calificate după primul tur** (4 câștigători, plus 4 echipe clasate pe locurile secunde) **vor alcătui alte două grupe**, în care intră cîte două echipe clasate pe primele locuri și două „secunde"! Acesta este al doilea tur al turneului final, în care se joacă, la fel ca în primul tur, după sistemul „fiecare cu fiecare". În urma altor trei jocuri pentru fiecare participant al turului doi, se alcătuiesc alte clasamente, în ambele grupe, echipele clasate pe primul loc urmînd să se califice în finala Campionatului mondial, iar cele de pe locurile secunde să-și dispute locurile 3—4. Meciurile turului doi se dispută între 26 iunie și 3 iulie.

Care au fost rațiunile acestei modificări spectaculoase ? În primul rînd, s-a considerat că — prin eliminarea sferturilor de finală și a semifinalelor, și deci a creării celui de-al doilea tur — desemnarea echipelor calificate în finală, și, implicit a campioanei mondiale, se va face după criterii mult mai obiective, eliminîndu-se pe cît posibil accidentalul discernămînt al jocurilor eliminatorii. Numărul meciurilor nu a crescut decît cu unul (de la 6, cîte trebuia să dispute o campioană mondială, la 7), dar numărul total de jocuri al echipelor participante s-a mărit considerabil.

Ceea ce impresionează în mod deosebit, după părerea noastră, este importanța pe care o capătă acum calificarea din primul tur al turneului. Această calificare, care — în cazul unei echipe fără pretenții majore, nu dădea dreptul decît, foarte probabil, la un singur joc, cel al „sferturilor", în care se producea și eliminarea — acum asigură disputarea a încă, cel puțin 3 meciuri, cele ale turului doi. Mai precizăm, în încheiere, că datele meciului pentru locurile 3—4 (ora 16, la München) și a finalei (aceeași oră, tot pe stadionul olimpic) sînt 6 și respectiv 7 iulie. Deci, întregul turneu final al Campionatului mondial, ediția 1974, va dura 25 de zile.

Dumitru GRAUR

La 2 septembrie se va da startul în ultima grupă nedisputată din zona Americii de Sud a preliminariilor C.M., cea care reunește selecționatele Argentinei, Boliviei *și* Paraguayului. *În fotografie, patru dintre internaționalii argentini reuniți — după cum se vede, de peste mări și țări! — pentru ultimele pregătiri (de la stînga la dreapta):* Brindisi *(River Plata),* Viberti *(F.C. Malaga — Spania),* Bargas *(Nantes — Franța) și* Yasalde *(Sporting Lisabona — Portugalia).*

Telefoto : ASSOCIATED PRESS

SPORTIVI DE VALOARE MONDIALĂ

(Urmare din pag. 1)

turneu în Iugoslavia. Iată rezultatele lor : **T.S.K.A.** cu : **Dobojineks** 19—16, **Trvenka** 15—15, **Partizan Belgrad** 30—20, **Borat Banja Luka** 30—32 (în finala turneului). Echipa sovietică a folosit lotul : **Skripnik — Solonko, Kliunov, Rozenals, Cernișov, Kolotov, Usatii, Gașii, Gulbis, Hromin, Tomin și Kuznețov.**

DUKLA PRAGA a suferit numai înfrîngeri : 12—14 cu **Steaua roșie Belgrad,** 15—16 cu **Spartakus Budapesta,** 12—13 cu **Borat Banja Luka** și 15—22 cu **Dobojineks** (pentru locul 7—8). Formația pragheză a folosit următorul lot : **Skarvan-Sobotka, Salivar, Maier, Taciar, Havlik, Bata, Dodes, Satrapa, Beneș, Tomek, Duda, Skapa.**

Dintre sportivii militari din R.D. Germană nu vor lipsi, atletul **Hartmut Losch,** campionul Europei la aruncarea discului în 1969, aruncătorul de ciocan **Manfred Seidel** (70,27 m), gimnastul **Wolfgang Thüne,** campionul european la box **Ulrich Beyer,** trăgătorii **Dieter Munzart, Hartmut Sommer.**

Dintre sportivii maghiari vor fi prezenți : discobolul **Geza Fejer** (cel mai bun rezultat 65,28 m), săritorul în înălțime **Istvan Major** (2,23 m), boxerul **Laszlo Orban,** campion european la ediția din 1969.

Din echipa Bulgariei vor face parte printre alții : **Mihail Jelev** participant la proba de 3000 m obstacole, campionul european din anul 1969, **Atanas Șopov,** cicliștii **Stoian Bobekov și Dimo Anghelov,** gimnaștii **Ivan Kondev și Gheorghi Todorov.**

Din echipa Poloniei, remarcăm printre alții pe **Jozef Zapedski** la tir, campionul olimpic la box **Janusz Szczepanski,** halterofilii **Zigmund Smalcerz,** campion mondial și european la categoria muscă și **Mieczislaw Nowak,** pe gimnastul **Andrzej Szajna,** pe atleții **Szordikowski, Badenski, Nowosz,** precum și pe campionii mondiali la parașutism **Edward Ligocki** (1968) și **Stanislaw Sidor** (1970).

CAMPIONATELE NAȚIONALE DE CAIAC-CANOE

(Urmare din pag. 1)

Marcov (Dinamo 47:39,2, 4. A. Nichiforov—I. Buhaev (Pescarul Tulcea) 48:48,2, 5. N. Cîrlig—A. Simion (Steaua) 49:35,7, 6. S. Ivanov—N. Sava (C. S. Brăila) 50:13,9; **C 1—10.000 m : 1. Lipat Varabiov** (Dinamo) — campion național — 50:57,5. 2. Gr. Denisov (Steaua) 51:06,1, 3. A. Butelchin (Dinamo) 51:12,2, 4. S. Corneenco (Steaua) 52:22,4, 5. N. Nichitov (Steaua) 52:23,1, 6. I. Moroșceag (Ancora Galați) 53:32,0.

Echipajele caiacelor de patru au oferit o cursă de toată frumusețea în care ambarcațiunea dinamovistă a cucerit titlul după o întrecere epuizantă cu formațiile steliste. REZULTATE, K 4—10.000 m : 1. **Dinamo (A. Varabiev, A. Sciotnic, I. Ciortea, N. Simionenco)** — campioni naționali — 38:51,0, 2. Steaua 38:56,0, 3. Dinamo 39:00,6, 4. Ancora 39:34,5 5. Politehnica Timișoara 40:08,4, 6. Steaua 41:21,0.

După amiază, la orele 16, au avut loc ultimele două întreceri de fond, rezervate caiaciștilor. Finala caiacelor de dublu a dat următoarele rezultate : **K 2—10.000 m :** 1. **Costel Coșniță** — Ion Terente (Steaua) — campioni naționali — 42:30,3, 2. C. Crimschi — M. Patrichi (Dinamo) 42 :41,8, 3. I. Sidorenco — E. Zabara (Dinamo) 43:40,5. Iată și primii clasați la caiac simplu : K 1—10.000 m : 1. **Cuprian Macarenco** (Dinamo) — campion național — 46 :52,0, 2. V. Rosca (Voința Buc.) 46:58,2. 3. H. Buhaev (Pescarul Tulcea) 47 :17,2.

Probele de viteză au debutat cu întrecerea caiaciștilor. **Mihai Zafiu** nu a lăsat nici o speranță adversarilor săi și a cucerit tricoul de campion. Disputa caiacelor de dublu a avut în **Ion Dragulschi — Pavel Erast** (Steaua) un cuplu sudat, de bună valoare, care a ocupat primul loc. Afectat de insuccesul din proba de 1 000 m, campionul olimpic și mondial, **Ivan Patzaichin,** a făcut, dovadă ridicatei sale clase și a sosit primul în cursa de viteză cu un avans apreciabil față de urmăritorii săi. Excelentul dublu al canoiștilor de la Steaua format din **Gheorghe Danilov și Gheorghe Simionov** a trecut primul linia de sosire și în proba de viteză, cucerind al doilea titlu. Cursa caiacelor de patru rezervată fetelor a revenit echipajului dinamovist la mai bine de o lungime de barcă. Spectaculoasa probă a ștafetei de K 1 — 4 × 500 m a avut un deznodămînt neașteptat prin descalificarea ștafetei de la Steaua, astfel că titlul a revenit sportivilor de la Dinamo.

REZULTATE, K 1 — 500 m : 1. Mihai Zafiu (Dinamo) — campion național — 1:50,3, 2. V. Diba (Delta) 1:51,8, 3. P. Malihin (Pescarul) 1:52,9. **K 2 — 500 m: 1. Ion Dragulschi — Pavel Erast** (Steaua) — campioni naționali — 1:38,9, 2. D. Păunescu — M. Ursu (Dinamo) 1:42,9, 3. C. Pantea — I. Negraia (Dinamo) 1:43,6 ; **C 1 — 500 m : 1. Ivan Patzaichin** (Dinamo) — campion național — 2:01,9, 2. I. Sevastian (Steaua) 2:04,5, 3. Gr. Nichiforov (Dinamo) 2:04,7 ; **C 2 — 500 m : 1. Gheorghe Danilov — Gheorghe Simionov** (Steaua) — campioni naționali — 1:48,6, 2. S. Covaliov — V. Calabiciov (Dinamo) 1:49,9, 3. Șt. Nemeș — S. Nemeș (Dinamo) 1:50,2 ; **K 4 — 500 m (f) : 1. Dinamo (Victoria Dumitru, Maria Nichiforov, Ioana Simionov, Paula Humă)** — campioane naționale — 1:42,1, 2. Steaua 1:45,4, 3. Delta Tulcea 1:46,4 ; **Ștafeta 4x500 m : 1. Dinamo (I. Bivol, C. Simion, Fr. Foldi, St. Foldi)** — campioni naționali — 7:35,0, 2. Dinamo II 8:09,6, 3. Olimpia București 8:14,5.

„CUPA MONDIALĂ" LA HOCHEI PE IARBĂ

AMSTERDAM, (Agerpres). — În ziua a 4-a a „Cupei Mondiale" la hochei pe iarbă s-au înregistrat următoarele rezultate: **grupa A:** Noua Zeelandă — India 1—1; Spania — Japonia 3—0; R.F. Germania — Kenya 2—1; **grupa B:** Olanda —Malayesia 4—0; Pakistan—Belgia 2—0. În clasamentele celor două grupe conduc echipele R.F. Germania și respectiv Pakistanului cu cîte 7 puncte fiecare.

În turneul feminin, Australia a întrecut cu scorul de 2—0 formația S.U.A., iar Olanda a învins Franța cu 5—0. Pe primul loc în clasament se află selecționata Australiei cu 6 puncte.

CAMPIONATELE MONDIALE DE CICLISM

Începute la San Sebastian, campionatele mondiale de ciclism pentru amatori au continuat la Barcelona, cu proba de 100 km contracronometru pe echipe. La startul cursei s-au aliniat 23 de echipe naționale. Pe locul I s-a clasat selecționata POLONIEI (Lis, Szurkowski, Szozda, Mytnik), care a încheiat parcursul în 2 h 03:29 (medie orară 48,589 km), urmată la 1:42 de **U.R.S.S.,** la 3:12 de **Suedia,** la 4:29 de **Cehoslovacia,** la 4:38 de **Olanda,** la 5:02 de **Norvegia** etc. Au terminat parcursul 22 de echipe

ȘTIRI ● REZULTATE

● După cum se știe, anul trecut, din inițiativa F.I.F.A., s-a organizat un meci amical între reprezentativele Europei și Americii de Sud. Beneficiile financiare rezultate au fost alocate unor scopuri de binefacere. Atunci s-a luat hotărîrea ca asemenea întîlniri să se dispute anual.

Zilele trecute, forul internațional a confirmat data meciului din acest an — **31 octombrie** —, locul de disputare fiind **Barcelona.** Componența echipei europene va fi stabilită abia în preajma evenimentului. Deocamdată, a fost anunțat doar lotul celor 16 jucători : **Viktor** (Cehoslovacia), **Jennings** (Irlanda de Nord), **Stepanovici** (Iugoslavia), **Facchetti** (Italia), **Moore** (Anglia), **Kroll** (Olanda), **Netzer** (R.F.G.), **Keita** (Franța), **Eusebio** (Portugalia), **Cruyff** (Olanda), **Lubanski** (Polonia), **Riva** (Italia), **Pirri** (Spania), **Gallego** (Spania), **Beckenbauer** (R.F.G.), **Edström** (Suedia).

Componența echipei sud-americane nu a fost încă transmisă la sediul F.I.F.A., la Zürich. Ea va fi comunicată pînă la data de 15 septembrie.

● În campionatul unional s-au disputat alte două partide. **Spartak Moscova** a învins cu scorul de 2—1 formația **Dinamo Kiev,** iar **Zaria Vorosilovgrad** a întrecut cu 3—0 echipa **Dinamo Tbilisi.** În clasament conduce Dinamo Kiev, cu 25 p din 22 de meciuri, urmată de Ararat Erevan — 24 din 21 de jocuri.

● Rezultate înregistrate în etapa a 2-a a Campionatului polonez : LKS Lodz — Leh Poznan 0—0; Row Rybnik — Zaglebie Walbrzych 2—0; Gwardia Varșovia — Szombierki Bytom 2—2; Ruh Chorzow — Zaglebie Sosnowiec 6—0; Polonia Bytom — Odra Opole 1—1; Gornik Zabrze — Slask Wroclaw 1—0; Wisla Cracovia — Legia Varșovia 1—0.

● La Lyon s-au întîlnit într-un meci amical **Olympique Lyon — Panionios Atena.** Fotbaliștii francezi au obținut victoria cu scorul de 3—1 (2—1).

TURNEUL DE ȘAH DE LA SAO PAULO

RIO DE JANEIRO, 30 (Agerpres). — În turneul internațional de șah de la Sao Paulo, după 8 runde în fruntea clasamentului se află maestrul maghiar **Istvan Csom,** cu 5½ p, urmat de **Panno** (Argentina) — 5 p, și o partidă întreruptă, **Benkö** (S.U.A.) — 4½ p, (1), **Ostojici** și **Ivkov** (ambii din Iugoslavia) — 4 p, (2). Rezultate din runda a 8-a ; Csom — Kagan 1—0 ; Panno — Benkö remiză ; Byasas — Carvalho 1—0 ; Claudius — Newald 1—0.

ULTIMELE REZULTATE ▪ ULTIMELE ȘTIRI ▪ ULTIMELE REZULTATE

„CUPA VOINȚA" LA HANDBAL FEMININ A REVENIT JUCĂTOARELOR DE LA CONFECȚIA

Joi după-amiază pe terenul din parcul Voința au luat sfîrșit întrecerile turneului dotat cu „Cupa Voința". În finala competiției, într-un meci foarte disputat, divizionara A **Confecția a întrecut pe Voința București cu 18—10 (11—6).** Învingătoarele au avut în Elena Adochiței (6) și Maria Serediuc (4) cele mai eficace jucătoare : de la învinse Maria Popa și Elisabeta Diaconu au înscris cîte 3 puncte. A condus bine, Dinu Racoveanu — București. Pe locul trei s-a clasat Constructorul București, învingătoare cu 6—0 (neprezentare) în dauna Voinței Iași

MONALISA PURSIAINEN (FINLANDA) 11,0 PE 100 M.

Cu prilejul unui concurs atletic, care s-a desfășurat la Helsinki, sprintera finlandeză **Monalisa Pursiainen,** dublă învingătoare la Universiada de la Moscova, în probele de 100 și 200 m, a realizat, în proba de 100 m, performanța de 11,0.

ÎN C.C.E. LA HOCHEI PE GHEAȚĂ

În cadrul C.C.E. la hochei pe gheață, formația vest-germană E.V. Füssen a învins, pe teren propriu, cu 9—5 (3—0, 4—1, 2—4) echipa franceză H. C. Chamonix.

MORAVEC CONDUCE ÎN TURUL CICLIST AL SLOVACIEI

BRATISLAVA, 28 (Agerpres). — După 5 etape, în Turul ciclist al Slovaciei conduce Moravec (Cehoslovacia). Etapa a 5-a, circuit la Banska Bistrica (150 km), a revenit lui Moravec, cu timpul de 3h 48:31.

Redacția și administrația : București, str. Vasile Conta nr. 16 ; telefoane: centrală 11.10.05, secția corespondenți 11.51 09, interurban 72 și 286 ; telex : sportrom buc. 180. Tiparul „I. P. „Informația". București 40.368